

Výročná správa za účtovné obdobie k 31.12.2015

Obchodné meno (názov)

účtovnej jednotky:

Rolnícke družstvo HRON Slovenská Ľupča

Sídlo:

976 13 Slovenská Ľupča

Podpisy členov štatutárneho orgánu účtovnej jednotky:



Ing. Gabriela Kolenkášová
člen predstavenstva



Ing. Igor Nemčok
predseda predstavenstva

Podpis osoby zodpovednej za vyhotovenie výročnej správy:



Ing. Gabriela Kolenkášová
hlavný ekonóm

Vyhotovená dňa: 07.04.2016

Prerokovaná dňa: 08.04.2016

1. Základné údaje o družstve

Roľnícke družstvo HRON Slovenská Ľupča vzniklo v roku 1950. Zapísané do Obchodného registra Okresného súdu v Banskej Bystrici bolo 11.02.1950. Na zlučovacej členskej schôdzi dňa 28.12.1975 bolo uznesené zlúčenie JRD Úsvit Brusno, JRD 1.máj Medzibrod, JRD Vepor Slovenská Ľupča bez likvidácie do jednotného celku s názvom JRD Medzibrod so sídlom v Medzibrode. Terajší názov družstva – Roľnícke družstvo HRON Slovenská Ľupča- bol schválený členskou schôdzou a zapísaný do Obchodného registra Okresného súdu v Banskej Bystrici dňa 23.12.1991. V roku 1992 v súlade so zákonom 42/1992 Zb. bol vypracovaný a schválený transformačný projekt upravujúci majetkové vzťahy a vyporiadanie majetkových nárokov v družstve. Družstvo prešlo transformačným procesom a v nezmenenej podobe pokračuje vo svojej činnosti dodnes.

2. Identifikačné údaje

Obchodné meno. Roľnícke družstvo HRON Slovenská Ľupča

Sídlo: 976 13 Slovenská Ľupča

IČO: 00189219

DIČ: 2020451543

IČ DPH: SK2020451543

Bankové spojenie: VÚB, a.s. Banská Bystrica

IBAN: SK18 0200 0000 0000 0071 1312

BIC: SUBASKBX

Družstvo je zapísané v Obchodnom registri Okresného súdu v Banskej Bystrici, oddiel Dr, vložka číslo: 64/S

e-mail: rdhron@rdhron.sk

internet: www.rdhron.sk

3. Predmet činnosti

Hlavnými činnosťami družstva sú:

- poľnohospodárska výroba
- ťažba a predaj štrkopieskov a kameňa
- rozrušovanie a odstrel tvrdej zeminy a kameňa
- vnútroštátna nákladná cestná doprava

4. Členská základňa družstva, majetkové účasti a počet zamestnancov

Družstvo malo k 31.12.2015 203 členov, z toho pracujúcich členov 13

Základný členský vklad družstva je 533 EUR

Družstvo nemá členov s majetkovou účasťou nad 50%

Zapísané základné imanie družstva v Obchodnom registri k 31.12.2015 je 1 250 EUR

Družstvom vydané družstevné podielnické listy v súlade so Zákonom č.264/1995 Z.Z. (novela Zákona č. 42/1992 Zb) k 31.12.2015 vlastní:

- členovia 17 531 ks
- oprávnené osoby 11 815 ks

Družstvo malo k 31.12.2015 40 zamestnancov, z toho 3 vedúcich zamestnancov.

5. Vedenie družstva počas roka končiaceho sa 31.12.2015

Predstavenstvo:

Ing. Igor Nemčok	predseda
Ing. Elena Dávidová	podpredseda
Ing. Gabriela Kolenkášová	člen
Ing. Silvia Tešínska	člen
Marta Hrubá	člen
Vojtech Lihan	člen
Rudolf Majer	člen

Kontrolná komisia:

Tibor Lipka	predseda
Ing. Lucia Kočícká	člen
Jana Chromeková	člen
Mária Kubusová	člen
Eva Uhríková	šlen

6. Organizačná štruktúra k 31.12.2015

Organizačná štruktúra Roľníckeho družstva HRON Slovenská Ľupča

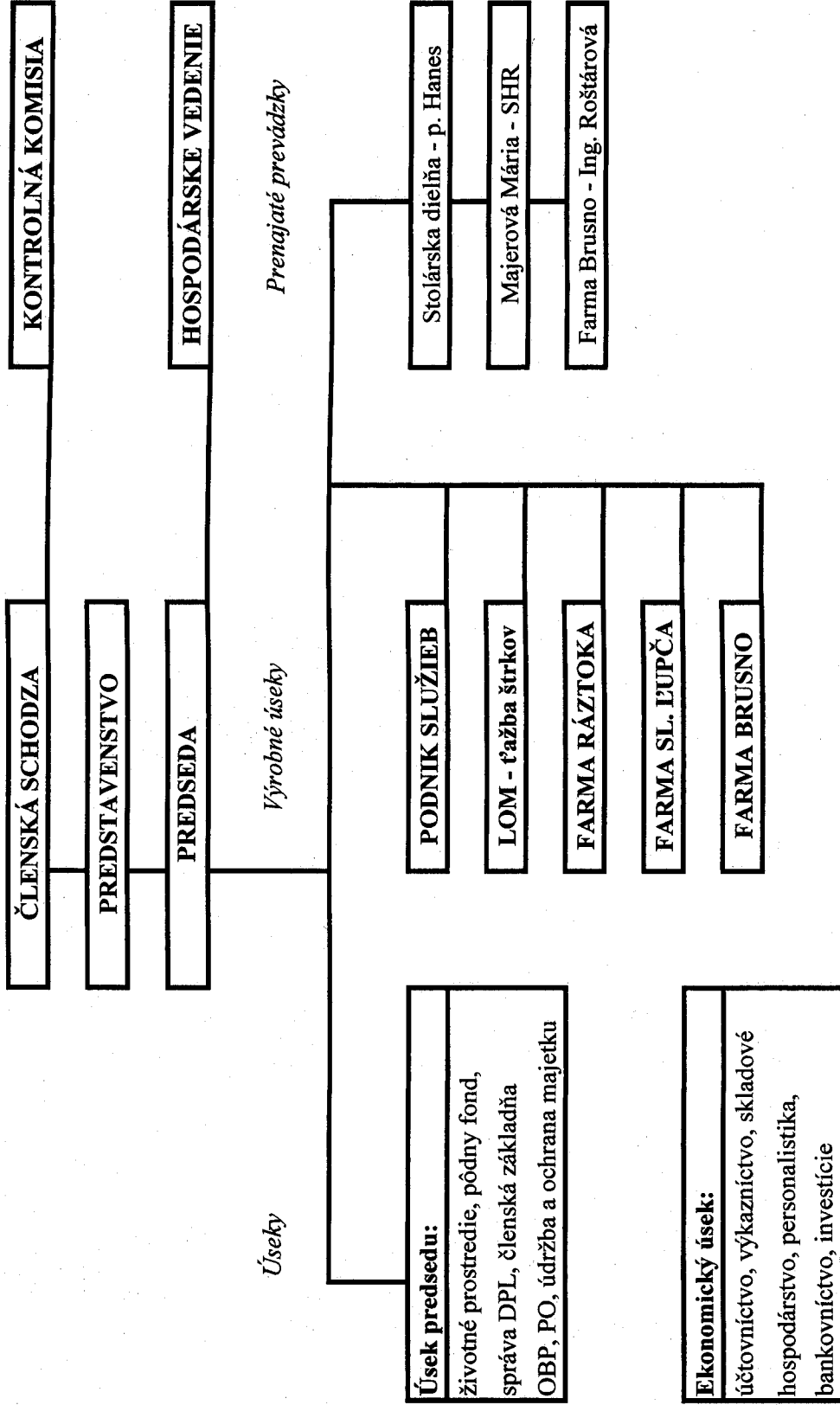

7. Vývoj a stav finančného hospodárenia

1. Výsledky rastlinnej výroby

Celková výmera poľnohospodárskej pôdy družstva v roku 2015 bola 905,28 ha, z toho orná pôda 222,22 ha a TTP 683,06 ha. Z toho je v Slovenskej Ľupči 687,83 ha a v Ráztoka 217,45 ha.

Úrody hlavných plodín

Plodina	úroda v tonách za rok 2015	
	Farma Slovenská Ľupča	Farma Ráztoka
pšenica ozimná	321,64	
jačmeň jarný	31,5	
slama pšeničná	261	
slama jačmenná	20	
kukurica na siláž	4 986,48	
CCM kukurica	112	
trávna a lucernová senáž	1 093,50	329,90
seno	428,6	333,84

Vlastné náklady vynaložené na 1 tonu výrobkov rastlinnej výroby

Výrobok RV	vlastné náklady na tonu v €	
	Farma Slovenská Ľupča	Farma Ráztoka
pšenica ozimná	107,10	
jačmeň jarný	61,48	
slama pšeničná	43,99	
slama jačmenná	32,27	
kukurica na siláž	25,49	
CCM kukurica	95,63	
senáž	38,87	44,17
seno voľné	41,93	
seno balíky	65,43	58,45

V rastlinnej výrobe, ktorá je zameraná hlavne na výrobu objemových a jadrových krmív pre vlastnú potrebu kŕmenia hospodárskych zvierat, sme v roku 2015 dosiahli dobré naturálne výsledky. Tým sme dosiahli aj primerané výrobné ceny pri výrobe objemových a jadrových krmív. Časť produkcie kukuričnej siláže dodávame pre bioplynovú stanicu v našom regióne, ale z dôvodu ich finančnej nedisciplinovanosti – neuhrádzanie záväzkov za odobraté výrobky, hľadáme aj iných odberateľov. Naš región je vhodný na pestovanie kukurice, čo dokazujú aj dosahované naturálne výsledky. Pestovanie iných plodín, by v tejto oblasti bol nerentabilný. Objemové krmivá boli vyrobené v dostatočnom množstve, aby bola zabezpečená výživa hospodárskych zvierat chovaných na našich farmách v Slovenskej Ľupči,

v Ráztoke a v Brusne. Väčšiu časť produkcie jadrových krmív predávame do poľnonákupu, odkiaľ nakupujeme krmné zmesi pre dojnice a bahnice. Zvyšná časť je použitá na kŕmenie hospodárskych zvierat, čím znižujeme potrebu nakúpených kŕmnych zmesí.

2. Výsledky živočíšnej výroby

Stavy hospodárskych zvierat a ich úžitkovosť k 31.12.2015

Druh zvierat	Farma Slovenská Ľupča	Farma Ráztoka a Brusno
Dojnice	213 ks	
- ročná dojivosť	6 543 l/ks	
- denná dojivosť	17,958 l/ks	
Teľatá do 3 mesiacov	38 ks	
- hmotnostné prírastky	0,786 kg	
Teľatá od 3 do 6 mesiacov	47 ks	
- hmotnostné prírastky	0,684 kg	
Jalovice do 1 roka	42 ks	
Jalovice do 2 rokov	51 ks	
Vysokoteľné jalovice	49 ks	
Výkrm HD	12 ks	
- hmotnostné prírastky	0,658 kg	
Bahnice		619 ks
- ročná dojivosť		224 l/ks
- denná dojivosť		0,696 l/ks
Jahňatá – narodenie		850 ks
Jahničky		
Jarky		137 ks
Plemenné barany		15 ks

V roku 2015 sme stavy dojníc ustálili na priemernom počte 220 kusov. Nepokračovali sme v znižovaní stavov dojníc ako sme pôvodne plánovali z dôvodu predpokladu vyššieho príjmu finančných prostriedkov z dotácií na zvieratá podľa navrhovanej novej spoločnej poľnohospodárskej politiky na roky 2015 až 2020. V roku 2015 sme vyrobili 1 439 361 l surového kravského mlieka (SKM), čo pri priemernom stave dojníc 220 ks predstavuje dodávku na kravu 6 543 litrov. Je to o 930 litrov na ks viac ako v roku 2014. Priemerná realizačná cena surového kravského mlieka za rok 2015 bola 0,2631 €. Táto cena je nižšia o 0,08 € ako v roku 2014. Náklad na jeden kŕmny deň je 5,21 € a na 1 liter SKM je 0,36 €. Dotácia na 1 liter SKM predstavovala 0,055 € v prepočte pri našej úžitkovosti. Tým celková strata pri výrobe SKM za rok 2015 bola – 46.000,- €. Realizačná cena surového kravského mlieka ani v roku 2015 nepokryla výrobné náklady a tak ako aj v minulých rokoch bola výroba surového kravského mlieka stratová. Chov dojníc je na našom družstve stratový aj z dôvodu vysokého zaťaženia veľkými dobyčtími jednotkami na 1 ha poľnohospodárskej pôdy, k tomu prislúchajúcemu väčšiemu počtu pracovníkov a tým aj zvýšenej spotrebe ostatných materiálov. Od roku 2012, kedy sa prudko znížili dotácie na VDJ, čo nepriaznivo ovplyvnilo finančnú situáciu družstva, sme boli nútení pristúpiť k veľmi úsporným opatreniam vo výžive zvierat a k šetreniu nákladov aj pri iných činnostiach v živočíšnej výrobe a v tomto trende pokračujeme naďalej. V roku 2015 sa už aplikovala nová spoločná poľnohospodárska politika a boli dodržané prisľúbené podpory, hlavne na chov hospodárskych zvierat, čo z časti pomohlo vykryť stratu pri výrobe surového kravského

mlieka. V období rokov 2015 až 2020, by mali byť podpory na chov zvierat ešte vyššie. Z tohto dôvodu znižovanie stavov hospodárskych zvierat nebudeme realizovať, tak ako sme to plánovali v roku 2012.

Nosným pilierom živočíšnej výroby na farmách Ráztoka a Brusno je chov oviec. V roku 2010 sme začali s mimosezónnym pripúšťaním bahníc v máji a kotením v októbri. V tomto trende dosahujeme dobré výsledky. V roku 2015 sme vyrobili 141 220 l surového ovčieho mlieka a predaj tohto výrobku v zimnom období pozitívne vplýva na tok finančných prostriedkov v tomto období. V chove oviec pokračujeme v postupnom náraste úžitkovosti, kde sme na ovcu odpredali 224 l mlieka, čo v prepočte na syr je 50 kg syra na ovcu a rok. Za rok 2015 sme odpredali 141 220 litrov SOM, čo je o 22 tis. litrov viac ako v roku predchádzajúcom. Táto úžitkovosť je dosiahnutá pri priemernom stave oviec 631 ks. Z celkového počtu narodených 850 ks jahniat sa odpredalo 620 ks, čo je 1 jahňa na ovcu.

Neustále hľadáme východiská a iné odbytové možnosti, ktoré zabezpečia prísun peňažných prostriedkov a následne zlepšenie finančnej situácie družstva.

3. Výsledky hospodárenia

RD hospodáril v roku 2015 s účtovnou stratou 34.167,- €. Po zaúčtovaní daňovej licencie vo výške 2.880,- € a odloženej dane vo výške 13.174,- dosiahlo RD stratu 50.221,- €. Plán hospodárenia na rok 2015 počítal so stratou 57.890,- €, takže môžeme skonštatovať, že RD splnilo plánovaný hospodársky výsledok. Celkové prevádzkové náklady predstavovali výšku 1.758 tis. € a celkové prevádzkové výnosy boli vo výške 1.741 tis. €. Výsledok z finančnej činnosti bol 16 tis. €. V porovnaní s rokom 2014 RD ušetrilo na nákladoch za materiál 33 tis. €, za služby 3 tis. €, odpisy boli nižšie o 18 tis. €. Na druhej strane boli vyššie náklady na opravy o 34 tis. € a na osobné náklady o 12 tis. €. V porovnaní s rokom 2014 boli celkové prevádzkové náklady nižšie o 20 tis. €. Tržby za výrobky a služby boli v roku 2015 o 48 tis. € vyššie ako v roku 2014 aj napriek nízkej realizačnej cene SKM, pretože sme predali kukuričnú siláž zo zásob roku 2014. Celkové dotácie pre naše RD boli v roku 2015 vo výške 379 tis. €, čo je o 50 tis. € viac ako bol plán na rok 2015. Celkové prevádzkové náklady boli v roku 2015 vyššie o 67 tis. €. Odpisy RD za rok 2015 boli v celkovej výške 253 tis. €

Farma Slovenská Ľupča

Od roku 2014 hodnotíme výsledok hospodárenia Farmy Slovenská Ľupča a nákladnej autodopravy spolu. Plán na rok 2015 bol zisk 82 tis. €. Dosiahol sa zisk 25 tis. €, celkové prevádzkové náklady boli vo výške 998 tis. €, čo je menej o 42 tis. € oproti plánu na rok 2015. Vo väčšine položiek nákladov sa šetrilo, len opravy boli oproti plánu vyššie o 30 tis. €. Celkové prevádzkové výnosy boli vo výške 1.030 tis. €, čo je oproti plánu na rok 2015 menej o 100 tis. €. Toto zníženie tržieb bolo spôsobené nízkou realizačnou cenou SKM, ktorá za rok 2015 bola v priemere 0,2631 € za 1 liter mlieka a plánovaná realizačná cena bola 0,34 €/l. Rozdiel týchto cien spôsobil stratu 108 tis. € v porovnaní s plánom na rok 2015. V roku 2015 sme dosiahli tiež nižšie tržby za služby ako boli plánované. Dotácie na Farmu Slovenská Ľupča boli vyššie o 48 tis. € oproti plánu na rok 2015. Odpisy na tejto prevádzke boli vo výške 155 tis. €

Farma Ráztoka a Brusno

Tieto dve farmy hodnotíme spoločne, nakoľko niektoré náklady sa nedajú presne rozdeliť a ich vyčísľovanie by bolo časovo náročné a neefektívne, jedná sa hlavne o mzdové náklady, PHM, vnútropodnikové náklady, pričom je tu neustále pohyb zvierat medzi obidvoma

farmami. Na rok 2015 sme plánovali pre obidve farmy stratu vo výške 19 tis. € s tým, že dotácie na pôdu na Farme Brusno si uplatňoval nájomca farmy - Ing. Roštárová. V roku 2015 sme nakoniec dosiahli stratu 10 tis. €. Zlepšenie oproti plánu bolo vo vyššej produkcii SOM. Celkové prevádzkové náklady boli vo výške 320 tis. €, čo je oproti plánu o 20 tis. € menej. Celkové prevádzkové výnosy boli vo výške 313 tis. €, o 9 tis. nižšie ako boli plánované a dotácie boli o 3 tis. € vyššie ako sme plánovali na rok 2015. Odpisy boli vo výške 64 tis. €.

Prevádzka Lom Ráztoka

Pre prevádzku Lom sme plánovali na rok 2015 zisk 200 €, nakoľko náš súdny spor o výšku nájomného za Lom ešte nebol ukončený. Súdny spor sme nakoniec vyhrali a dohodli sme sa na výške nájmu 40 tis. € pri predaji štrkov do 50 tis. ton. V roku 2015 bolo predané 47.225,28 ton štrkov, čo je viac o 2.500 ton ako v roku 2014, ale stále je to nízky predaj. Zníženie nájmu a navýšenie predaja spôsobil, že sa dosiahol zisk 43 tis. €. Odpisy na prevádzke Lom boli vo výške 10 tis. €.

Farma Brusno

Farmu Brusno mala v prenájme v roku 2015 ešte Ing. Roštárová, z tohto prenájmu nám vznikla strata vo výške 17 tis. €, z toho odpisy tvorili 13 tis. €. Nájom farmy bol ukončený ku dňu 31.12.2015.

Stredisko ostatného prenajatého majetku

Na tomto stredisku sme plánovali stratu 5 tis. € nakoľko toto stredisko je zaťažené len odpismi vo výške 7 tis. €. Predajom senníka v Hiadli sme nakoniec dosiahli zisk 10 tis. €

Prevádzka CDR

Na prevádzke CDR sme plánovali pre rok 2015 stratu vo výške 112 tis. €. Prevádzka sa držala plánu a dosiahla nižšiu stratu vo výške 106 tis. €. Odpisy na tomto stredisku boli vo výške 5 tis. €.

Podrobný prehľad plánu na rok 2015 a skutočne dosiahnutého hospodárskeho výsledku je uvedený v tabuľkách za jednotlivé strediská a tvorí prílohu správy.

8. Predpokladaný budúci vývoj činnosti družstva na rok 2016

V roku 2016 plánujeme pestovať obilniny na 67,36 ha p.p. z celkovej výmery tvorí pšenica 42 ha, jarný jačmeň 21 ha a ovos 4,36 ha. Spolu počítame s výnosom 342 ton obilnín, kde náš cieľ u pšeníc je dosiahnuť 6 ton/ha. Počítame s odpredajom polovice obilia a druhú polovicu použijeme na kŕmenie HD a oviec, tak aby sme do konca roku 2016 znížili potrebu nakupovaných jadrových krmív min. o 50%. Celková výmera kukurice pre rok 2016 je 139 ha, kde počítame s 2 odrodami, s jednou zrnovou a druhou silážnou. Počítame s výrobou 198 ton CCM kukurice a 5445 ton kukuričnej siláže, je to viac ako vlani o 450 ton ale počítame s tým, že tento rok nebude taký extrémne suchý. Čo sa týka objemových krmív z lúk počítame s výrobou 3200 ton senáže a 500 ton sena. Polovica bude uskladnená v jamách, časť vo vakoch a balíkoch. Sena budeme robiť viac vo forme lisovaných balíkov, hlavne pre ovce.

Hlavným intenzifikačným faktorom pri výrobe objemových krmovín je sejba a prísevy intenzívnych druhov d'atelinotravných miešaniek a lucerny. V spolupráci s NPPC Nitra urobíme prísevy na 50 ha TTP, bližšie vzdialených a ľahko dostupných, z toho v Brusne 20 ha a v Slovenskej Ľupči 30 ha. V Brusne zasejeme 8 ha lucerny pre kŕmenie oviec.

Z celkovej výroby objemových krmovín počítame z odpredajom kukuričnej siláže pre BPS 2500 ton a trávnej senáže 1000 ton.

V živočíšnej výrobe je hlavným produktom surové kravské mlieko (SKM) a surové ovčie mlieko (SOM). V roku 2016 počítame s poklesom chovaných kráv zhruba o 10% na koncoročný stav 186 ks. Celkové prírastky HD v Sl. Ľupči predstavujú 44 tis. kg ž.h. U zvierat počítame s tržbami 75 590 € a u mlieka 392 tis. € pri celkovej dodávke 1 400 tis. litrov a pri dodržaní priemernej realizačnej ceny 0,28 € za liter. Pre rok 2016 sa nám podarilo po viacerých jednaniach zmluvne dohodnúť cenu za predaj SKM 0,28 € za 1 liter. V súčasnosti na trhu s mliekom sú obrovské problémy, kde prudko klesá cena nakupovaného mlieka v celej Európe, Slovensko nevynímajúc. V pláne sme počítali s dotáciami vo výške 445 tis. €, aj so zahrnutím podpory na prevádzku Brusno, ktorú má zase od 1.1.2016 pod správou naše družstvo.

Pre rok 2016 počítame s narodením 820 ks jahniat a s odpredajom 145 tis. litrov ovčieho mlieka. Tržby za zvieratá plánujem 24 tis. € a za mlieko 165 tis. € pri dodržaní priemernej realizačnej ceny 1,14 € za liter predaného ovčieho mlieka.

V roku 2016 plánuje RD zakúpiť postrekovač s objemom 2500 l a navigáciou formou lízingu. V roku 2015 sme predložili na PPA projekt na rekonštrukciu dojárne v Slovenskej Ľupči, ovčína v Brusne a na zakúpenie kolesového traktora. Výsledok schválenia by mal byť známy v polovici apríla 2016. Musíme tiež uvažovať nad kúpou kolesového nakladača do prevádzky lom v prípade obnovenia banského oprávnenia.

Finančný plán pre rok 2016 bol spracovaný do prehľadnej tabuľky, ktorá je prílohou správy.

9. Návrh na rozdelenie zisku

Návrh na vysporiadanie straty z roku 2015 vo výške 50 221,47 € bude predložený na schválenie členskej schôdzi tak, že strata v celkovej výške 50 221,47 € bude preúčtovaná na účet neuhradenej straty minulých rokov.

10. Správa o činnosti Kontrolnej komisie za rok 2015

S p r á v a

kontrólnej komisie k Výročnej členskej schôdzi RD Hron Slovenská Ľupča za rok 2015, konanej dňa 8. apríla 2016 v Kultúrnom dome Slovenská Ľupča zo začiatkom o 10.00 hod.

Vážení členovia RD prítomní na dnešnej VČS RD Hron Slovenská Ľupča dovoľte mi, aby som Vás v mene členov Kontrólnej komisie RD Hron Sl.Ľupča ako i v mene svojom pozdravil na dnešnej schôdzi a predložil Vám správu o činnosti KK za minulý rok.

Komisia pracovala v zložení: Lipka Tibor
Kubusová Mária
Chromeková Jana
Ing. Kočická Lucia
Uhríková Eva

V roku 2015 si KK plnila úlohy vyplývajúce jej zo stanov RD Hron Slovenská Ľupča ako i z úloh prejednávaných na Predstavenstvách RD Hron , prípadne podnetov členov RD.

Na svojom zasadnutí dňa 17.02.2015 bola vykonaná na RD Hron Slovenská Ľupča fyzická inventúra zverených peňažných prostriedkov v hotovosti so stavom k u dňu 31.12.2014. Pokladničné doklady boli odkontrolované k tomuto dátumu. Po formálnej stránke neboli zistené nezrovnalosti. Pokladničné doklady sú vedené správne a sú riadne označené.

Zároveň sa členovia KK oboznámili z výsledkami inventúr majetku a zvierat k 31.12.2014.

Dňa 16.06.2015 KK vykonala fyzickú inventúru pokladne. Prekontrolovala pokladničné doklady a zverené finančné prostriedky v hotovosti. Neboli zistené žiadne nedostatky.

Na svojom zasadnutí dňa 22.09.2015 okrem prevedenej inventarizácie pokladne a finančných prostriedkov v hotovosti sa členovia KK oboznámili z výsledkami hospodárenie RD k 31.8.2015 ako i podrobnejšími výsledkami v RV a ŽV.

Dňa 08.10.2015 KK sa na svojom zasadaní zaoberala situáciou na Farme Brusno. Doporučila predsedovi RD prevziať čím skôr zvieratá, ktoré sú majetkom RD od Ing. Roštárovej. Zároveň bolo dohodnuté, že preberania majetku na Farme Brusno sa zúčastnia členovia KK po dohovore s predsedom družstva.

Každého rokovania Predstavenstva RD Hron sa za KK zúčastňoval predseda KK a tak mohol o jednaniach informovať ostatných členov KK.

Vzhľadom na to, že sa v posledných rokoch znižuje majetok RD, bude potrebné, aby KK zmenila systém svojej práce a okrem fyzických kontrol pokladne a finančných prostriedkov v hotovosti sa zamerala na fakturácie a pod.

Na záver dovoľte odcitovať stanovisko auditorky Ing. Magdy Mihalikovej Csc.k účtovnej závierke k 31.12.2015:

„ Podľa môjho názoru, Účtovná závierka poskytuje vo všetkých súvislostiach pravdivý a verný obraz finančnej situácie Roľníckeho družstva Hron so sídlom Slovenská Ľupča, k 31.12.2015, a výsledku jeho hospodárenia za rok končiaci k uvedenému dátumu, v súlade so slovenským zákonom o účtovníctve“

Na základe tohto výroku doporučujeme VČS schváliť ročnú závierku za rok 2015 s výsledkom: **stratu za rok 2015 vo výške 50.221,47 € preúčtovať na účet neuhradenej straty minulých rokov – účet 429.**

Na záver sa chcem poďakovať za prácu všetkým členom komisie , ktorú odviedli za minulý rok.

Slovenská Ľupča dňa 08.04.2016

Tibor Lipka
predseda KK

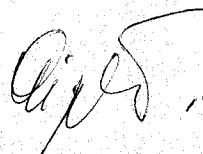

11. Udalosti osobitného významu, ktoré nastali po skončení účtovného obdobia, za ktoré sa vyhotovuje výročná správa

Po 31.12.2015 nenastali také udalosti, ktoré by si vyžadovali zverejnenie alebo vykázanie v účtovnej závierke za rok 2015.

12. Náklady na činnosť v oblasti výskumu a vývoja

Družstvo nemalo v roku 2015 žiadne náklady na činnosť v oblasti výskumu a vývoja.

13. Nadobúdanie vlastných akcií, dočasných listov, obchodných podielov a akcií

Družstvo v roku 2015 nenadobudlo vlastné akcie, dočasné listy, ani obchodné podiely.

14. Organizačné zložky účtovnej jednotky v zahraničí

Družstvo nemá organizačné zložky v zahraničí.

Príloha 1: Správa nezávislého audítora o overení účtovnej závierky k 31. 12.2015 a účtovná závierka k 31.12.2015

Príloha 2: Podrobný prehľad výsledkov hospodárenia za jednotlivé strediská za rok 2015 a plán hospodárenia na rok 2016

Správa nezávislého audítora
pre členskú schôdzu Rolníckeho družstva HRON Slovenská Ľupča
k ročnej účtovnej závierke k 31.12.2015

Uskutočnila som audit priloženej Účtovnej závierky Rolníckeho družstva HRON so sídlom v Slovenskej Ľupči, zostavenú za rok končiaci k 31.12.2015, vrátane Poznámok, ktoré obsahujú prehľad významných účtovných zásad a účtovných metód a ďalšie vysvetľujúce informácie.

Zodpovednosť štatutárneho orgánu za účtovnú závierku.

Štatutárny orgán je zodpovedný za zostavenie a objektívnu prezentáciu tejto účtovnej závierky v súlade so Zák. o účtovníctve č. 431/2002 Zz. v znení neskorších predpisov a za interné kontroly, ktoré štatutárny orgán považuje za potrebné pre zostavenie účtovnej závierky, ktorá neobsahuje významné nesprávnosti, či už v dôsledku podvodu alebo chyby.

Zodpovednosť audítora

Mojou zodpovednosťou je vyjadriť stanovisko k tejto účtovnej závierke, na základe môjho auditu. Audit som uskutočnila v súlade s medzinárodnými audítorskými štandardmi. Podľa týchto štandardov mám audit vykonať tak, aby som získala primerané uistenie, že finančné výkazy neobsahujú významné nesprávnosti. Súčasťou auditu je uskutočnenie postupov na získanie audítorských dôkazov o sumách a údajoch vykázaných v účtovnej závierke. Zvolené postupy závisia od rozhodnutia audítora, vrátane posúdenia rizika významných nesprávností v účtovnej závierke, či už v dôsledku podvodu alebo chyby. Pri posudzovaní tohoto rizika audítora berie do úvahy interné kontroly relevantné pre zostavenie a objektívnu prezentáciu účtovnej závierky, aby mohol navrhnúť audítorské postupy vhodné za daných okolností, nie však za účelom vyjadrenia názoru na účinnosť interných kontrol účtovnej jednotky. Audit ďalej zahŕňa zhodnotenie vhodnosti použitých účtovných zásad a účtovných metód a primeranosti účtovných odhadov uskutočnených manažmentom, ako aj zhodnotenie prezentácie účtovnej závierky ako celku.

Som presvedčená, že audítorske dôkazy, ktoré som získala, poskytujú dostatočný a vhodný základ pre môj audítorský názor.

Názor

Podľa môjho názoru, Účtovná závierka poskytuje vo všetkých súvislostiach pravdivý a verný obraz finančnej situácie Rolníckeho družstva HRON sídlo Slovenská Ľupča, k 31.12.2015, a výsledku jeho hospodárenia za rok končiaci k uvedenému dátumu, v súlade so slovenským zákonom o účtovníctve.

1. marca 2016

audítor : Ing. Magda Mihaliková CSc.
licencia SKAu č. 623,
Banská Štiavnica 969 01, ul. M. Benku 2

Prílohy: Účtovná závierka k 31.12.2015
Poznámky

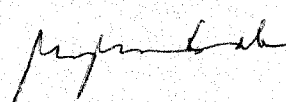
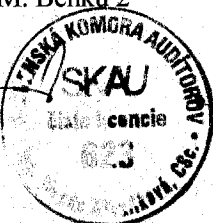
RD HRON SLEUPČA - PLAN 2015, HV 2015	SL01		M 02		B 03		RÁZTOKA 04 + BRUSNO 09		LOM 08		STREDISKO 06		CDR 10		SPOLU	
	PL.2015	SK 2015	PL.2015	SK 2015	PL.2015	SK 2015	PL.2015	SK 2015	PL.2015	SK 2015	PL.2015	SK 2015	PL.2015	SK 2015	PL.2015	SK 2015
	materiál	370 881	352 809			57 000	45 544	37 000	43 495					10 000	7 586	474 881
energia	37 100	29 281			22 000	16 916	18 200	15 021					3 000	2 026	80 300	63 244
tovar															0	0
opravy	27 000	56 501			15 000	12 197	5 000	836					1 000	2 043	48 000	71 577
cestovné	100	52			700		200						2 000	4 029	1 000	52
reprezentačné	100				100	160	100	102					2 000	4 029	2 300	4 291
služby	93 000	91 844	5 800	3 181	20 000	19 819	106 000	73 993	171				17 000	18 935	247 558	212 698
mzdy	146 000	139 794			90 000	88 030	81 000	85 941					46 000	56 347	363 000	370 112
záonné poisťenie	57 000	50 822			32 000	31 458	29 000	30 344					19 000	14 617	137 000	127 241
sociálne náklady	12 000	12 177			9 300	11 001	5 000	6 013					6 500	10 129	32 800	39 320
daň z mot. vozidiel	8 400	7 412			248	210	400	180					175	92	9 223	7 894
daň z nehnuteľností	10 000	9 480	2 538	2 026	2 288	2 290	100	36					800	552	1 750	3 073
ostatné dane	600	2 239			250	246									0	21 074
ZC HIM					4 000	5 880										22 630
ZC predaných zvierat	24 000	16 750													3 000	2 688
predaj materiáľ.zásob	3 000	2 688													100	100
daň	3 000	5 870			100	142	10 000	2 143					100	100	100	100
ostatné náklady	107 524	90 149			31 000	34 000	10 700	9 636					6 000	4 524	178 780	158 378
odpisy HIM	62 000	64 989			28 000	29 798									90 000	94 787
poisťné	18 000	18 312			6 700	5 905	1 100	891					3 003	2 437	31 966	30 360
vnuťopodnik. náklady	60 000	46 733			21 000	15 143	25 000	1 148						30	106 000	63 054
SPOLU PREVÁDZ.NÁKLADY	1 039 705	997 902	8 338	5 207	339 686	319 931	328 800	269 779	10 100	27 787			114 578	125 119	1 867 714	1 770 706
tržby za výrobky, tovar	599 000	567 078			177 000	183 076	350 000	320 829							1 126 000	1 070 783
služby	144 000	75 566			3 000								300		169 697	93 063
dotácie	226 000	274 563			101 000	104 613									327 000	379 176
nedokončená výroba	1 000	-23 748			1 000	216									2 000	-23 532
zmena stavu výrobkov	-10 000	-34 715			5 000	65		-3 010							-5 000	-37 660
zmena stavu zvierat	-15 000	27 645			-2 000	-6 195									-17 000	20 454
aktivácia vnútr.podnik.služ.															0	0
aktivácia zvieratá	80 000	38 805			30 000	20 531									110 000	59 336
aktivácia HIM															4 000	38 567
tržby z predaja HIM		1 984	4 000	4 000		2 583										34 891
tržby z predaja zvierat	24 000	27 349			4 000	7 542									3 100	2 961
tržby z predaja mater.zásob	3 100	2 611				250							2 000	32 695	13 300	50 549
ostatné výnosy		10 228	11 300	6 075		60									81 000	63 054
vnuťopodnikové výnosy	78 000	62 807			3 000	247										
SPOLU PREVÁDZ.VÝNOSY	1 130 100	1 030 173	15 300	10 075	322 000	312 988	350 000	317 619	5 800	38 353			2 300	32 695	1 842 087	1 751 542
HV PREVÁDZKOVÝ	90 395	32 271	6 962	4 868	-17 686	-6 943	21 200	47 840	-4 300	10 566			-112 278	-92 424	-25 617	-19 164
bankové úroky+poplatky	8 400	5 268			900	1 159	2 318	5 177	700	738				210	32 300	14 870
Mimoriadne nákl/OP															-6 337	0
úroky z lízngov		2 327				568									3 575	0
SPOLU FINAN. NÁKLADY	8 400	7 595	0	0	1 300	2 886	21 000	5 177	700	738			0	-2 552	32 300	15 003
úroky															0	0
kurzové rozdiely/OP															0	0
ostatné finančné výnosy															0	0
SPOLU FINAN. VÝNOSY	0	0	0	0	0	0	0	0	0	0			0	0	0	0
HV FINANČNÝ	-8 400	-7 595	0	0	-1 300	-2 886	-21 000	-5 177	-700	-738			0	2 552	-32 300	-15 003
mim.nákl./odložená daň															16 054	0
HV Z MIMORIAD. ČIN.	0	0	0	0	0	0	0	0	0	0			0	-16 054	0	-16 054
HV	81 995	24 676	6 962	4 868	-18 986	-9 829	200	42 663	-5 000	9 828			-112 278	-105 926	-57 890	-50 221

NÁZOV	SL01		M 02		B 03		RAZTOKA 04 + BRUSNO 09		LOM 08		STREDISKO 06		CDR 10		SPOLU	
	PL.2016	SK.2015	PL.2016	SK.2015	PL.2016	SK.2015	PL.2016	SK.2015	PL.2016	SK.2015	PL.2016	SK.2015	PL.2016	SK.2015	PL.2016	SK.2015
	RD HRON SLUŽBA PLÁN 2016, HV 2015	380 000	352 809					50 000	45 544	47 000	43 495			8 000	7 566	485 000
ateriál	31 000	29 281					17 000	16 916	16 000	15 021			2 500	2 026	66 500	63 244
ergia																
var																
pravy	60 000	56 501					14 000	12 197	5 000	836			1 000	2 043	80 000	71 577
stovné	100	52							0						100	52
stovné	100								100	102			4 000	4 029	4 400	4 291
prezentácie	93 000	91 844	3 181	3 181	4 755		24 800	19 819	81 000	73 983	171		17 000	18 935	218 981	212 698
žby	140 000	139 794					90 000	88 030	86 000	85 941			57 000	56 347	373 000	370 112
zdy	51 000	50 822					32 000	31 458	31 000	30 344			15 000	14 617	129 000	127 241
akonné poistenie	13 000	12 177					11 000	11 001	6 000	6 013			5 000	10 129	35 000	39 320
ciálne náklady	7 500	7 412					210	210	180	180			100	92	7 990	7 894
aň z mot.vozidiel	9 500	9 480	2 026	2 026	5 076		7 400	2 290					500	552	18 926	18 872
aň z nehnuteľností	1 000	2 239					250	246		36	19 882				1 750	3 073
státne dane								1 192							0	21 074
CHIM	25 000	16 750					5 000	5 880							3 000	22 630
C predaných zvierat	3 000	2 688											100	100	100	2 688
redaj materiál.zásob																
ary	5 000	5 870					100	142	3 000	2 143				1 692	8 100	9 847
státne náklady	95 000	90 149			13 397		36 000	34 000	10 700	9 636	16 900	6 672	5 000	4 524	163 600	158 378
dpisy HIM	62 000	64 989					32 000	29 798							94 000	94 787
dpisy zvierat	19 000	18 312			1 753		7 800	5 905	900	891	1 100	1 062	2 500	2 437	31 300	30 360
oistné	48 000	46 733					25 000	15 143	2 000	1 148				30	75 000	63 054
útopodnik. náklady	1 043 200	997 902	5 207	5 207	0	24 981	352 760	319 931	288 880	269 779	18 000	27 787	117 700	125 119	1 825 747	1 770 706
SPOLU PREVÁDZ.NÁKLADY	549 100	567 078					185 000	183 076	350 000	320 629	6 500	6 862			1 084 100	1 070 783
žby za výrobky, tovar	75 000	75 566			10 635		166 000	104 613							81 500	93 063
lužby	279 000	274 563													445 000	379 176
otácie	1 000	-23 748					5 000	216		-3 010					1 000	-23 532
edokončená výroba	10 000	-34 715					11 000	-6 195							15 000	-37 660
mena stavu výrobkov	-2 000	27 645					-996								9 000	20 454
mena stavu zvierat															0	0
ktivácia vnútr.podnik.služ.	71 000	38 805					24 750	20 531							95 750	59 336
ktivácia zvierat															0	0
ktivácia HIM		1 984						2 583			30 000				0	38 567
žby z predaja HIM	21 990	27 349					4 900	7 542							3 100	34 891
žby z predaja zvierat	3 100	2 611						250							7 207	2 861
žby z predaja mater.zásob		10 228	5 207	6 075				60			1 491		2 000	32 695	50 549	63 054
ostatné výnosy	72 000	62 807					3 000	247							75 000	63 054
vnútro podnikové výnosy	1 080 190	1 030 173	5 207	10 075	0	9 639	399 650	312 988	350 000	317 619	6 500	38 353	2 000	32 695	1 843 547	1 751 542
SPOLU PREVÁDZ.VÝNOSY	36 990	32 271	0	4 868	0	-15 342	46 890	-6 943	61 120	47 840	-11 500	10 566	-115 700	-92 424	17 800	-19 164
bankové úroky+poblatky	5 300	5 268					1 159	2 318	5 000	5 177	750	738	210	210	13 560	14 870
Mimoriadne nákl/OP	1 619	2 327					304	568						-6 337	0	-6 337
úroky z lízngov	6 919	7 595			1 159		2 604	2 886	5 000	5 177	750	738	1 158	3 575	3 081	6 470
SPOLU FINAN. NÁKLADY														-2 552	16 641	15 003
úroky															0	0
kurzové rozdiely/OP															0	0
ostatné finančné výnosy															0	0
SPOLU FINAN. VÝNOSY	-6 919	-7 595	0	0	-1 159	-2 604	-2 886	-5 000	-5 177	-5 177	-750	-738	-1 368	2 552	-16 641	-15 003
mim.nákl./odložená daň														16 054	0	16 054
mimoriadne výnosy															0	0
HV Z MIMORIAD. ČIN.	0	0	0	0	0	0	0	0	0	0	0	0	0	0	-16 054	-16 054
HV	30 071	24 676	0	4 868	-16 501	44 256	-9 829	56 120	42 663	9 828	-12 250	-117 068	-105 926	1 159	-50 221	-50 221