

# **Výročná správa**

## ***r. 2016***

|  |            |
|--|------------|
| Spracované dňa:                              | 25.04.2017 |
| Predložené dňa:                              | 06.06.2017 |
| Podpisový záznam členov štatutárneho orgánu: |            |

## ZÁKLADNÉ ÚDAJE O SPOLOČNOSTI

Názov: ZVS – ENCO, a.s.  
IČO: 36000639  
SÍDLO: Ľudovíta Štúra 1  
018 41 Dubnica nad Váhom

PRAVNA FORMA: akciová spoločnosť  
Zapísaná v obchodnom registri: Okresný súd Trenčín  
Oddiel: Sa, Vložka číslo: 307/R

ZÁKLADNÉ IMANIE: 4 793 781,20€

ŠTRUKTÚRA AKCIONÁROV: ENCO, s.r.o. – 66%  
ZVS-Holding, a.s. – 34%

OD 18. MÁJA 2016 ZMENA ENCO, s.r.o. - 100%

TEL. KONTAKT: 00421 42 44 400 84  
00421 42 44 275 40

## ŠTATUTÁRNY ORGÁN:

### ***PREDSTAVENSTVO:***

Ing. Juraj Resek – predseda predstavenstva

Bc. Matej Medveď – podpredseda

Ing. Anna Številová - člen

### ***DOZORNÁ RADA:***

Ing. Jozef Medveď – predseda

Ing. Dagmar Petrušová – podpredseda

JUDr. Vladimír Kán – člen

### **OD 18. MÁJA 2016 ZMENA:**

Ing. Jozef Medveď – predseda

Mgr. Romana Medveďová – podpredseda

JUDr. Vladimír Kán - člen

# ORGANIZAČNÁ SCHÉMA SPOLOČNOSTI

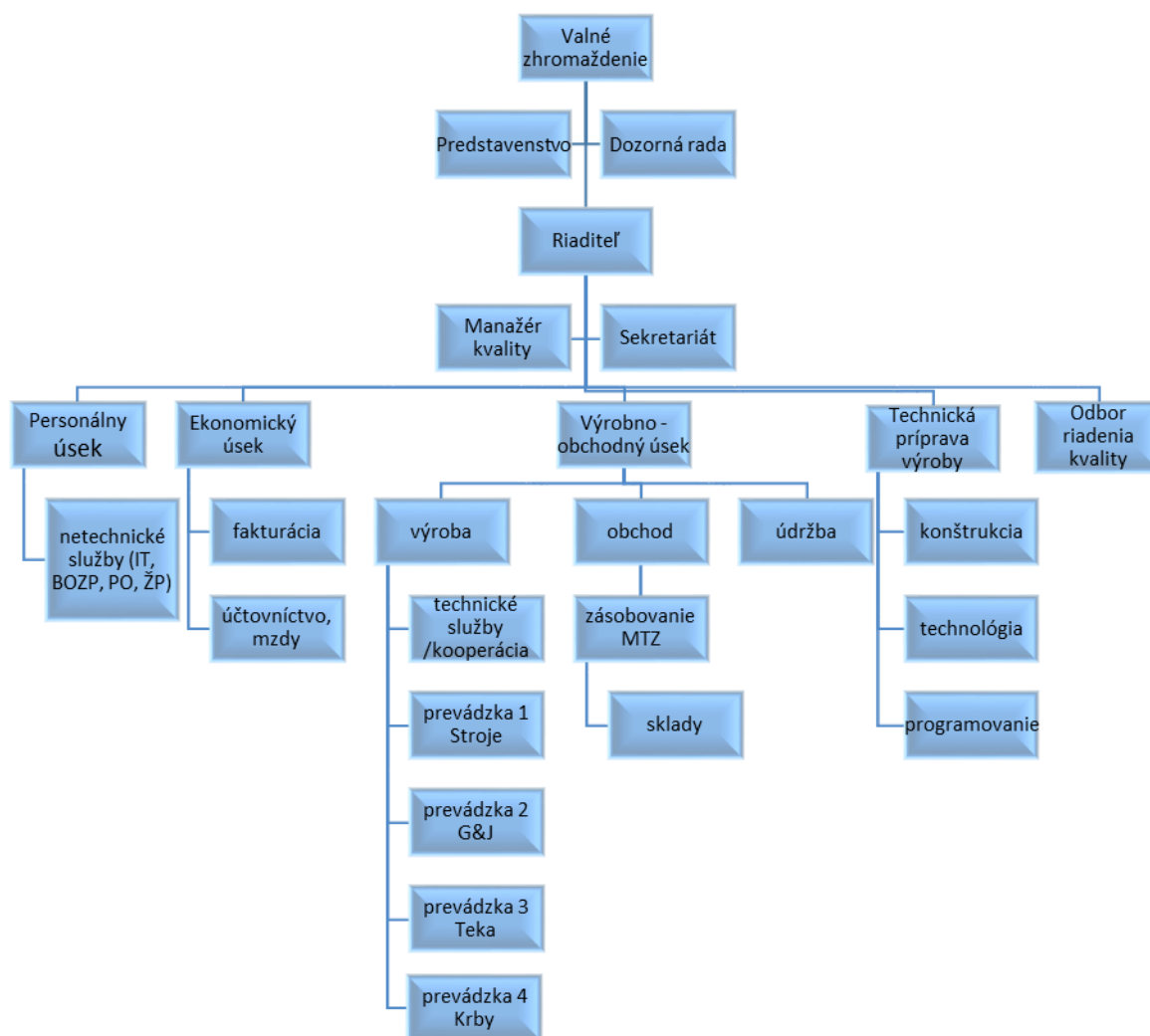

# 1. ÚVOD

Rok 2016 bol pre našu spoločnosť rokom prelomovým ako z pohľadu výrobnou-ekonomickej, tak i z pohľadu zmeny štruktúry akcionárov.

Snahou vedenia spoločnosti bolo udržať líniu a kontinuitu s vytýčeným plánom, konečný stav hospodárenia však tomu nenapovedá. Výraznou mierou sa na tom podpísali odberateľské zmeny – pokles objemu objednávok, časté konštrukčné a technologické zmeny sprevádzané viacnásobmi, neakceptovanie rastu mzdových prostriedkov v snahe udržania kvalifikovanej pracovnej sily a v neposlednej miere - sériová výroba sa často menila na kusovú výrobu.

Podobne, ako aj v minulých rokoch, i v tomto roku sme venovali značnú pozornosť rozvoju strojového parku, modernizácii výrobných kapacít v snahe zvýšenia efektívnosti a zníženia pracnosti výroby.

Uvedomujeme si, že naše výrobné kapacity nie je možné udržať len pre potreby doterajších odberateľov a preto trvalú pozornosť venujeme hľadaniu nových obchodných partnerov.

Snahou vedenia spoločnosti bolo a je udržať zamestnanosť, v maximálnej miere využívať všetky dostupné technologické zariadenia, udržať i naďalej proporcionalitu medzi záväzkami a pohľadávkami s prioritným zameraním na dodržiavanie lehoty splatnosti pre štátne a sociálne inštitúcie.

## **2. VÝROBA A OBCHOD**

Produktové portfólio zostalo takmer nezmenené oproti predchádzajúcemu obdobiu, naďalej hlavným zameraním je výroba finálnych výrobkov z plechu pre konečného odberateľa.

Okrem dodávky výrobkov poskytujeme aj služby výrobného charakteru (laserovanie, ohýbanie, striekanie).

| <b>Teritoriálna štruktúra výroby:</b> | <b>Rok 2016</b>  | <b>Rok 2015</b>  |
|---------------------------------------|------------------|------------------|
| <b>Tuzemsko - výroba</b>              | <b>8 372 139</b> | <b>9 413 520</b> |
| <b>Tuzemsko - ostatné</b>             | <b>208 111</b>   | <b>223 443</b>   |
| krajiny EU                            | 6 701            | 25 052           |

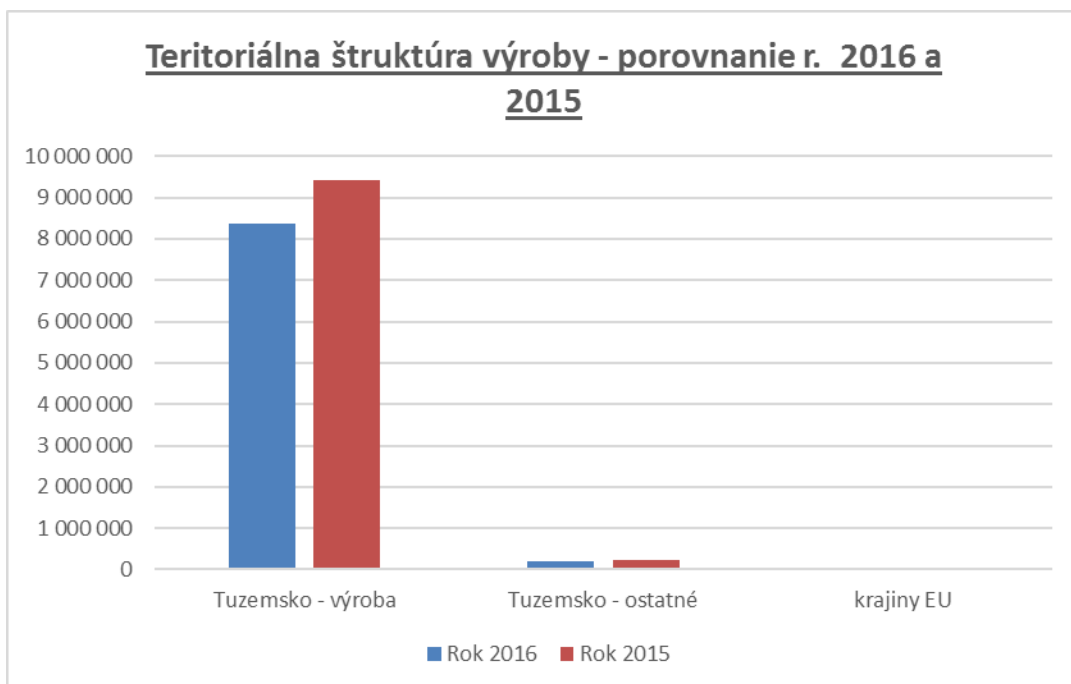

| Názov komodity   | Rok 2016         | Rok 2015         | Vývojový index |
|--|------------------|------------------|----------------|
| Dodávky krbových kachiel   | 4 238 297        | 5 120 826        | 82,77          |
| dodávka plech. Dielov pre filtračné zariadenie do brusiarní                    | 1 990 256        | 2 176 136        | 91,46          |
| dodávka plech. Dielov pre zariadenia na fotopriemysel                          | 1 222 754        | 1 404 319        | 87,07          |
| dodávka plech. Dielov pre žehliace stroje na priemyselné účely                 | 297 808          | 251 850          | 118,25         |
| Tržby za služby spojené s vývojom a konštrukciou a starostlivosťou o zákazníka | 200 306          | 0                | 0,00           |
| Dodávka plech. Dielov pre baliace stroje                                       | 196 313          | 201 381          | 97,48          |
| Obstaranie služby na vlastný účet s požadovaním úhrady                         | 183 200          | 213 220          | 85,92          |
| Dodávka finálnych výrobkov z plechu - ostatné                                  | 161 621          | 108 255          | 149,30         |
| dodávka plech. Dielov pre spotrebný priemysel                                  | 43 975           | 49 255           | 89,28          |
| dodávka plech. Dielov pre generátory a tep. Výmenníky                          | 27 510           | 126 550          | 21,74          |
| Služby nevýrobnej povahy   | 24 911           | 10 223           | 243,68         |
| <b>celkové tržby za výrobky a služby</b>                                       | <b>8 586 951</b> | <b>9 662 015</b> | <b>88,87</b>   |

### Vývoj výroby tovaru a služieb za obdobie 2016 - 2015

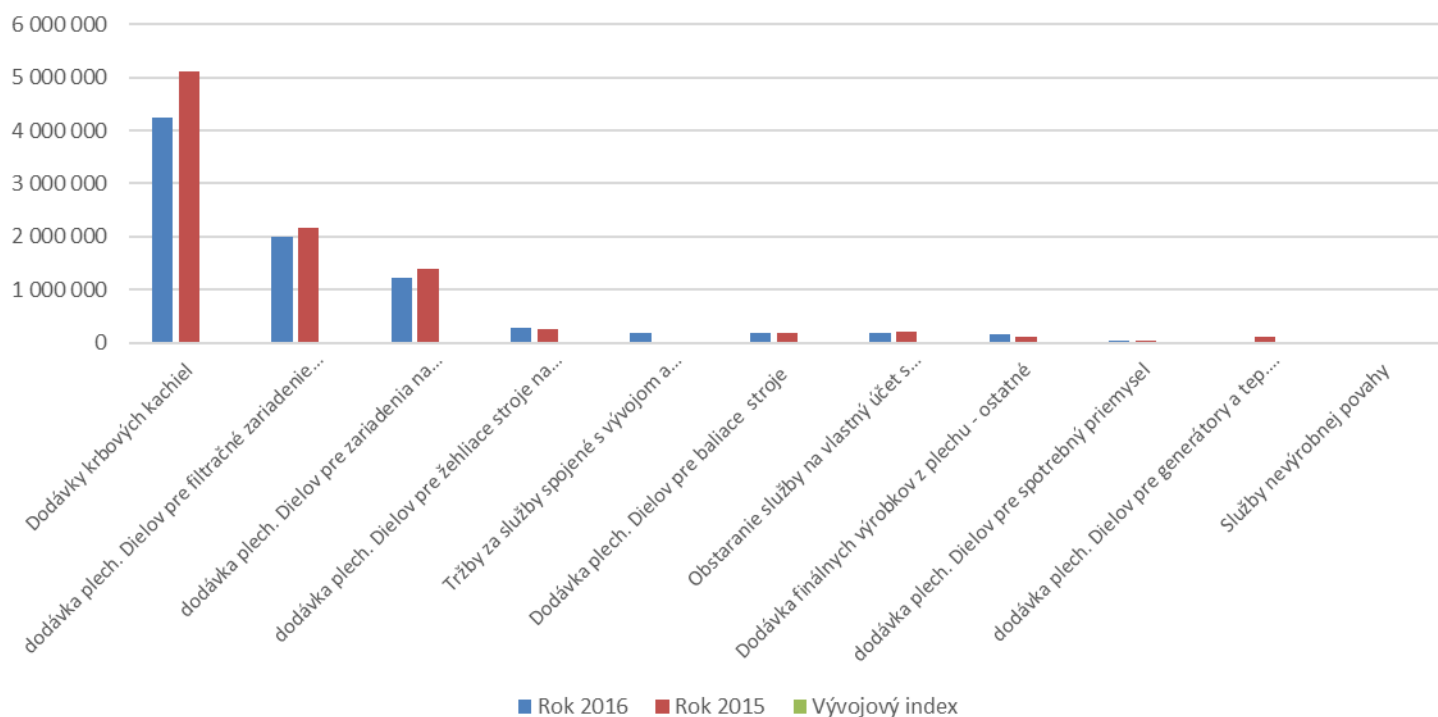

## Prehľad komoditnej štruktúry výrobkov a služieb za rok 2016

| Názov komodity   | Rok 2016         |
|--|------------------|
| Dodávky krbových kachiel                                       | 4 238 297        |
| dodávka plech. Dielov pre filtračné zariadenie do brusiarní    | 1 990 256        |
| dodávka plech. Dielov pre zariadenia na fotopriemysel          | 1 222 754        |
| dodávka plech. Dielov pre žehliace stroje na priemyselné účely | 297 808          |
| Tržby za služby spojené s vývojom a konštrukciou               | 200 306          |
| Dodávka plech. Dielov pre baliace stroje                       | 196 313          |
| Obstaranie služby na vlastný účet s požadovaním úhrady         | 183 200          |
| Dodávka finálnych výrobkov z plechu - ostatné                  | 161 621          |
| dodávka plech. Dielov pre spotrebný priemysel                  | 43 975           |
| dodávka plech. Dielov pre generátory a tep. Výmenníky          | 27 510           |
| Služby nevýrobnej povahy                                       | 24 911           |
| <b>celkové tržby za výrobky a služby</b>                       | <b>8 586 951</b> |

### Komoditná štruktúra výrobkov a služieb v r. 2016

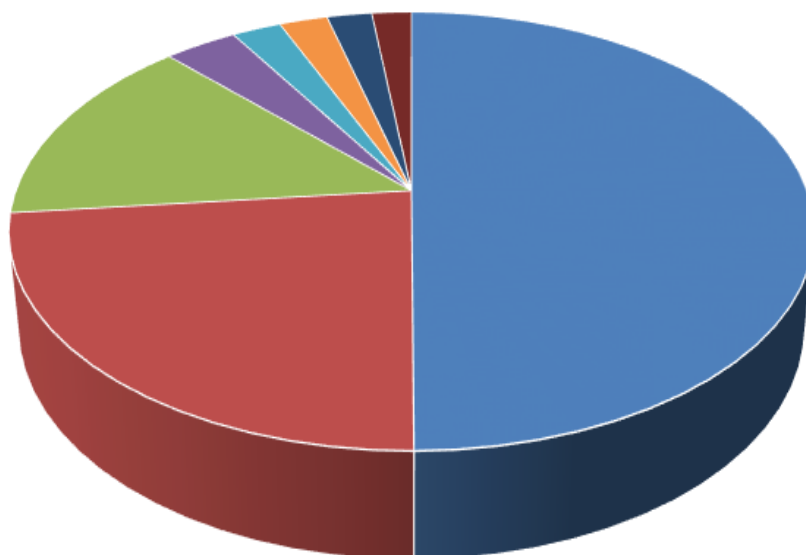

- Dodávky krbových kachiel
- dodávka plech. Dielov pre filtračné zariadenie do brusiarní
- dodávka plech. Dielov pre zariadenia na fotopriemysel
- dodávka plech. Dielov pre žehliace stroje na priemyselné účely
- Tržby za služby spojené s vývojom a konštrukciou
- Dodávka plech. Dielov pre baliace stroje
- Obstaranie služby na vlastný účet s požadovaním úhrady
- Dodávka finálnych výrobkov z plechu - ostatné

### 3. PREHĽAD NÁKLADOVÝCH A VÝNOSOVÝCH POLOŽIEK

| <i>Položka v EUR</i>                          | <b>Rok 2016</b>  | <b>Rok 2015</b>   |
|---|------------------|-------------------|
| Tržby z predaja tovaru                        | 91 977           | 41 398            |
| Tržby z predaja vlastných výrobkov            | 8 119 375        | 9 406 669         |
| Tržby z predaja služieb                       | 467 576          | 255 346           |
| Zmeny stavu vnútroorganizačných zásob         | 145 370          | 211 840           |
| Aktivácia                                     | 1 025            | 1 652             |
| Tržby z predaja majetku a materiálu           | 9 082            | 172 402           |
| Ostatné výnosy z hospodárskej činnosti        | 99 451           | 3 639             |
| <b>NÁKLADY NA HOSPODÁRSKU ČINNOSŤ</b>         | <b>9 034 444</b> | <b>10 075 600</b> |
| Náklady na obstaranie predaného tovaru        | 88 226           | 36 773            |
| Spotreba materiálu a energie                  | 3 887 511        | 4 498 979         |
| Opravné položky k zásobám                     | -12 361          | -403              |
| Služby  | 2 134 206        | 2 252 986         |
| Osobné náklady                                | 2 533 025        | 2 889 806         |
| Mzdové náklady                                | 1 759 438        | 2 048 517         |
| Odmeny členom orgánom v spoločnosti           | 45 248           | 27 872            |
| Náklady na soc. poistenie                     | 616 223          | 720 684           |
| Sociálne náklady                              | 112 116          | 92 733            |
| Dane a poplatky                               | 21 341           | 14 379            |
| Odpisy k dlhodobému majetku                   | 331 222          | 322 138           |
| Opravné položky k dlhodobému majetku          |                  |                   |
| Zostatková cena predaného majetku a materiálu | 6 848            | 26 720            |
| Opravné položky k pohľadávkam                 |                  |                   |
| Ostatné náklady na hospodársku činnosť        | 44 426           | 34 222            |
| <b>HV Z HOSPODÁRSKEJ ČINNOSTI</b>             | <b>-100 588</b>  | <b>17 346</b>     |
| <b>PRIDANÁ HODNOTA</b>                        | <b>2 727 741</b> | <b>3 128 570</b>  |
| Tržby z predaja CP                            |                  |                   |
| Výnosy z dlhodobého finančného majetku        |                  |                   |
| Výnosy z krátk. Fin. majetku                  |                  |                   |
| Výnosové úroky                                | 1                | 17                |
| Nákladové úroky                               | 2 451            | 2 899             |
| Kurzové zisky                                 | 4                | 6                 |
| Kurzové straty                                | 12               | 7                 |
| Ostatné výnosy z finančnej činnosti           |                  |                   |
| Ostatné náklady na finančnú činnosť           | 4 835            | 4 935             |
| <b>HV Z FINANČNEJ ČINNOSTI</b>                | <b>-7 293</b>    | <b>-7 818</b>     |
| DAŇ Z PRIJMOV                                 | 940              | 6 963             |
| splatná                                       | 2 880            | 2 883             |
| odložená                                      | -1 940           | 4 080             |
| HV ZA ÚČTOVNÉ OBDOBIE PRED ZDANENÍM           | -107 881         | 9 528             |
| <b>HV ZA ÚČTOVNÉ OBDOBIE PO ZDANENÍ</b>       | <b>-108 821</b>  | <b>2 565</b>      |

Ako vidieť z vyššie uvedeného prehľadu objem vyrobenej a realizovanej produkcie poklesol v porovnaní s minulým rokom o 1,2 mil. EUR. Podarilo sa nám zvýšiť objem tržieb za služby – vyfakturované vývojové a konštrukčné práce na nových výrobných produktoch.

Pokles objemu produkcie následne ovplyvňuje aj pokles variabilných nákladov (spotreba materiálu, energie, mzdové náklady, služby).

Fixné náklady (zmluvne dohodnuté napr. poistné majetku, vybrané typy služieb – napr. SBS, odpisy) predstavujú položky, ktoré sa nám nepodarilo vykryť realizovanou produkciou.

Už koncom roka sme zaznamenali nárast cien hutného materiálu, čo nás viedlo tiež k predzásobeniu na začiatok nasledujúceho roka. Ceny energie zostali približne na rovnakej úrovni.

Celoplošný boom strojárkeho priemyslu spôsobil prudkú migráciu pracovnej sily a s tým spojené problémy s udržaním kvalifikovanej pracovnej sily. Preto sme často suplovali vlastnú prácu zabezpečením resp. nakupovaním práce u subdodávateľov (zabezpečenie vybraných operácií v kooperácií, napr. zváranie, ohýbanie, montáž).

| <b>Tržby z predaja majetku a materiálu</b>                        | <b>Rok 2016</b> | <b>Rok 2015</b> |
|---|-----------------|-----------------|
| Predaj materiálu  | 9 082           | 27 632          |
| Predaj IM   | 0               | 12 500          |
| Predaj výrobného odpadu - zmenená metodika na účet 648 od r. 2016 |                 | 132 270         |
| <b>SPOLU</b>  | <b>9 082</b>    | <b>172 402</b>  |

| <b>Ostatné výnosy z hospodárskej činnosti</b>                     | <b>Rok 2016</b> | <b>Rok 2015</b> |
|---|-----------------|-----------------|
| Cenový rozdiel pri výdaji materiálu                               | 8               | 4               |
| Predpis škody zamestnancom  | 237             | 105             |
| Prijaté poistné náhrady   | 4 448           | 2 614           |
| Uplatnená refundácia DPH voči krajinám EÚ                         | 445             | 450             |
| Predaj výrobného odpadu - zmenená metodika na účet 648 od r. 2016 | 94 063          |                 |
| Inventúrne prebytky   | 250             | 466             |
| <b>SPOLU</b>  | <b>99 451</b>   | <b>3 639</b>    |

| Ostatné náklady z hospodárskej činnosti | Rok 2016      | Rok 2015      |
|---|---------------|---------------|
| Pokuty a penále                         | 905           | 720           |
| Finančný príspevok                      | 300           |               |
| Oprava kusov u zákazníka                | 5 420         |               |
| Odpis pohľadávky                        |               | 95            |
| Manká a škody                           | 10 613        | 4 280         |
| Poistné majetku                         | 27 188        | 29 127        |
| <b>SPOLU</b>                            | <b>44 426</b> | <b>34 222</b> |

| Charakteristika služieb                                    | Rok 2016         |
|--|------------------|
| kooperačné práce a ostatné subdodávky do výroby            | 1 715 268        |
| doprava  | 203 935          |
| služby fixného charakteru (zmluvne dojednané)              | 75 265           |
| opravy a údržba  | 53 112           |
| ostatné náklady  | 23 394           |
| cestovné   | 12 447           |
| vývoz a zneškodnenie odpadu                                | 9 986            |
| údržba programového vybavenia                              | 8 985            |
| služby ORANGE a T-COM                                      | 6 620            |
| školenie   | 6 480            |
| Príprava projektov   | 6 000            |
| reprezentačné  | 5 931            |
| náklady na audit, zverejnenie účt. závierky a konsolidáciu | 3 521            |
| certifikácia ISO   | 2 090            |
| poštovné   | 1 173            |
| <b>SPOLU</b>   | <b>2 134 206</b> |

## 4. ĽUDSKÉ ZDROJE A SYSTÉM KVALITY

Zamestnanci sú stále jedným z najdôležitejších súčastí prevádzkového procesu spoločnosti. Aj keď už počas roka bolo zrejmé, že podnik v oblasti výnosov nebude v rovnováhe s predchádzajúcim obdobím, snažili sme sa zachovať všetky zamestnanecké výhody, čo považujeme za vhodný prostriedok na udržanie kvalifikovaných, zodpovedných a lojálnych zamestnancov.

Zvyšovanie produktivity práce nie je len výsledkom zvyšujúceho sa tlaku na výkon pracovníkov či v zlepšeniach technologických postupov. Vplývajú na ňu aj oveľa komplexnejšie aspekty osobnej spokojnosti a firemnej kultúry. Práve preto aj naďalej sme pokračovali v poskytovaní benefitov a dodržovaní zákonom stanovených podmienok pre zamestnancov.

V pravidelných intervaloch poskytujeme ochranné pracovné pomôcky, pre vybrané rizikové kategórie poskytujeme príspevok na DDS a vyplácame rizikové príplatky, zamestnanci na prvej pracovnej smene majú k dispozícii na výber z piatich teplých jedál, na ostatných smenách je zabezpečená mrazená strava. V priebehu minulého roka bol organizovaný športový deň pre zamestnancov ako aj ich rodinných príslušníkov.

| Ukazovateľ                                      | Rok 2016         |
|---|------------------|
| Mzdové náklady (bez rezerv na nevyč. RD) - kmeň | 1 682 369        |
| Odvody na sociálne zabezpečenie - kmeň          | 586 220          |
| školenie a vzdelávanie                          | 6 480            |
| ochranné pomôcky                                | 36 192           |
| príspevok na stravovanie                        | 30 939           |
| čerpanie sociálneho fondu                       | 7 743            |
| športový deň                                    | 3 648            |
| príspevok zamestnávateľa na DDS                 | 6 038            |
| <b>Spolu ostatné výdavky na zamestnancov</b>    | <b>2 359 629</b> |
| priemerný počet kmeňových zamestnancov          | 168              |
| Priemerné výdavky na 1 kmeň. zamestnanca/rok    | 14 054           |

## Vývoj fluktuácie a stavu kmeňových zamestnancov v jednotlivých mesiacoch roka 2016

| Mesiac/rok    | výstup    | PPZ         | fluktuácia   |
|---------------|-----------|-------------|--------------|
| 01/2016       | 3         | 177         | 1,69%        |
| 02/2016       | 2         | 178         | 1,12%        |
| 03/2016       | 1         | 177         | 0,56%        |
| 04/2016       | 4         | 175         | 2,29%        |
| 05/2016       | 5         | 172         | 2,91%        |
| 06/2016       | 8         | 171         | 4,68%        |
| 07/2016       | 4         | 166         | 2,41%        |
| 08/2016       | 1         | 164         | 0,61%        |
| 09/2016       | 5         | 164         | 3,05%        |
| 10/2016       | 6         | 157         | 3,82%        |
| 11/2016       | 3         | 155         | 1,94%        |
| 12/2016       | 4         | 152         | 2,63%        |
| <b>CELKOM</b> | <b>46</b> | <b>2008</b> | <b>2,29%</b> |

Fluktuácia v našej spoločnosti bola výsledkom jednak nutnej súčasti chodu, nakoľko súvisí s technickými, organizačnými a ekonomickými zmenami a tiež je podmienená aj nežiadúcim pohybom pracovnej sily.

Vo všeobecnom meradle za prijateľnú sa považuje fluktuácia na úrovni 6-8%.

Dňa 13.5.2016 bol spoločnosťou PQM na základe zmluvy ZQ 693/15 vykonaný recertifikačný audit systému kvality STN EN ISO 9001:2009.

Výsledok bol pozitívny – bez závažnej systémovej nezhody.

Politika kvality naďalej bola orientovaná na zákazníka, pričom kvalita procesov, služieb a produktov sa odráža ako neustále sa vyvíjajúci proces.

Politika kvality bola rozpracovaná do cieľov kvality podľa jednotlivých oddelení.

Hlavné ciele kvality pre manažment a výrobu boli splnené len čiastočne, nakoľko sa nepodarilo pokryť výpadok v produkcii výroby.

Na základe odporúčania správy o preskúmaní SMK za rok 2015 sme zaviedli vyhodnocovanie plnenia termínov a tiež sme zároveň zaviedli aj sledovanie podielu kusovej a sériovej výroby, ktoré sa postupom času zmenilo z pôvodného sériová : kusová= 70:30 recipročne na sériová : kusová= 30:70.

Vyhodnotenie dodávateľov hodnotením cez tabuľkový procesor sa osvedčilo. Takýmto spôsobom sa urobilo vyhodnotenie a zároveň aj plán dodávateľov na ďalší rok. Do plánu sa zakomponovali i noví dodávatelia.

V priebehu roka 2016 boli vykonané zákaznicke návštevy našich dôležitých obchodných partnerov. Tieto návštevy boli hlavne zamerané na konkrétne pracoviská. Bolo to z dôvodov nábehu nových výrob – hlavne vzorkovanie a odlaďovanie dielov.

V zmysle odporúčania z minulého roka, boli zavedené pravidelné zasadnutia komisie kvality. Na týchto zasadnutiach, ktoré bývajú spravidla 1x mesačne, sa analyzujú chyby a reklamácie od zákazníka a prijímajú sa príslušné opatrenia.

## 5. PREHLAD MAJETKU A ZDROJOV KRYTIA

| Položka v EUR                       | ROK 2016          |                  |                  | ROK 2015         |
|-------------------------------------|-------------------|------------------|------------------|------------------|
|                                     | BRUTTO            | KOREKCIA         | NETTO            | NETTO            |
| <b>SPOLU MAJETOK</b>                | <b>11 134 239</b> | <b>5 021 413</b> | <b>6 112 826</b> | <b>5 869 857</b> |
| Neobežný majetok                    | 8 859 269         | 5 015 323        | 3 843 946        | 4 009 367        |
| <b>Dlhodobý nehmotný majetok</b>    | <b>2 689 052</b>  | <b>107 230</b>   | <b>2 581 822</b> | <b>2 585 374</b> |
| Softvér                             | 114 432           | 107 230          | 7 202            | 10 754           |
| Oceniiteľné práva                   | 2 574 620         |                  | 2 574 620        | 2 574 620        |
| Ostatný dlhodobý nehmotný majetok   |                   |                  | 0                |                  |
| <b>Dlhodobý hmotný majetok</b>      | <b>6 170 217</b>  | <b>4 908 093</b> | <b>1 262 124</b> | <b>1 423 993</b> |
| Pozemky                             | 7 049             |                  | 7 049            | 7 049            |
| Stavby                              | 2 051 954         | 1 284 204        | 767 750          | 847 724          |
| Samostatné hnuteľné veci            | 3 817 351         | 3 464 883        | 352 468          | 558 099          |
| Ostatný dlhodobý hmotný majetok     | 166 735           | 159 006          | 7 729            | 11 121           |
| Obstarávaný dlhodobý hmotný majetok | 127 128           |                  | 127 128          |                  |
| <b>Obežný majetok</b>               | <b>2 257 341</b>  | <b>6 090</b>     | <b>2 251 251</b> | <b>1 843 852</b> |
| <b>Zásoby</b>                       | <b>968 689</b>    | <b>6 090</b>     | <b>962 599</b>   | <b>794 327</b>   |
| Materiál                            | 370 487           | 6 090            | 364 397          | 347 826          |
| Nedokončená výroba                  | 544 330           |                  | 544 330          | 444 743          |
| Poskytnuté preddavky                |                   |                  | 0                |                  |
| Tovar                               | 11 755            |                  | 11 755           | 1 758            |
| <b>Dlhodobé pohľadávky</b>          | <b>597</b>        |                  | <b>597</b>       | <b>176</b>       |
| Odložená dlhodobá pohľadávka        | 597               |                  | 597              | 176              |
| <b>Krátkodobé pohľadávky</b>        | <b>1 262 328</b>  |                  | <b>1 262 328</b> | <b>999 442</b>   |
| Pohľadávky z obchodného styku       | 1 259 249         |                  | 1 259 249        | 978 650          |
| Pohľadávky z OS voči prepoj. ÚJ     | 1 007 100         |                  | 1 007 100        | 702 128          |
| Ostatné pohľadávky z obch. styku    | 252 149           |                  | 252 149          | 276 522          |
| Daňové pohľadávky                   | 2 584             |                  | 2 584            | 20 292           |
| Iné pohľadávky                      | 495               |                  | 495              | 500              |
| <b>Finančné účty</b>                | <b>25 727</b>     |                  | <b>25 727</b>    | <b>49 907</b>    |
| Peniaze                             | 2 830             |                  | 2 830            | 2 004            |
| Účty v bankách                      | 22 897            |                  | 22 897           | 47 903           |
| <b>Časové rozlíšenie</b>            | <b>17 629</b>     |                  | <b>17 629</b>    | <b>16 638</b>    |
| Náklady budúcich období krátkodobé  | 17 135            |                  | 17 135           | 16 638           |
| Príjmy budúcich období krátkodobé   | 494               |                  | 494              | 0                |

## Štruktúra aktív za rok 2016

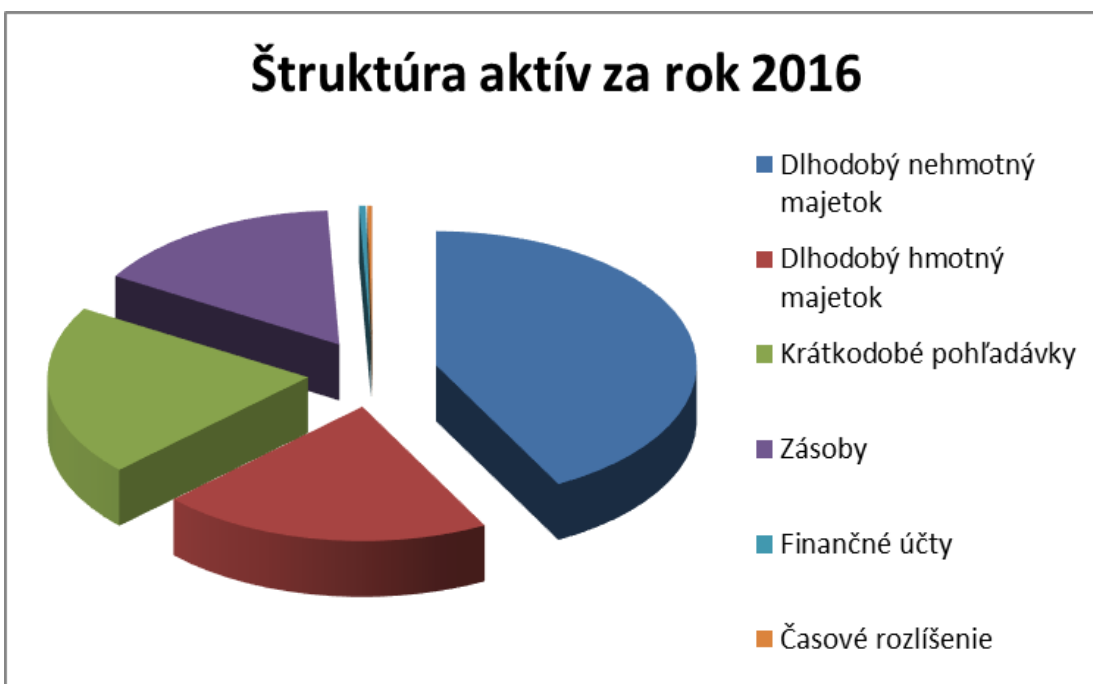

Najvyšší podiel na aktívach má nehmotný majetok – (oceniteľné práva) vklad akcionára pri založení spoločnosti.

Ďalej je to hmotný majetok s najvýraznejším zastúpením rady CNC strojov (laserové stroje, ohýbačky, vysekávačky, a striekacích liniek (mokrú a práškovú striekanie).

Zásoby vzrástli v porovnaní s minulým rokom nakoľko:

1. Cenový nárast hutného materiálu nás viedol k vytvoreniu materiálových zásob na obdobie prvých mesiacov roka 2017
2. Nedokončená výroba – zrealizovanie prvotných výrobných operácií na produkciu, ktorá bude dokončená v nasledujúcich obdobiach
3. Tovar – okrem tovaru na sklade bufetu evidujeme vrátený tovar – reklamácie, ktoré po oprave reklamovaných dielov budeme znova fakturovať

Časová štruktúra pohľadávok je veľmi uspokojujúca, nakoľko po splatnosti evidujeme hodnotu 115 tis. EUR, čo je v celkovom objemovom vyjadrení 9,1%, pričom ide o lehotu po splatnosti do 30 dní.

Náklady budúcich období sú tu zúčtované uhradené záväzky za poistné majetku, pričom časovo a vecne sú priradené k roku 2017.

| <i>Položka v EUR</i>                          | <i>rok 2016</i>  | <i>rok 2015</i>  |
|---|------------------|------------------|
| <b>SPOLU VLASTNÉ IMANIE A ZÁVAZKY</b>         | <b>6 112 826</b> | <b>5 869 857</b> |
| Vlastné imanie                                | 4 811 415        | 4 920 236        |
| Základné imanie                               | 4 793 781        | 4 793 781        |
| Kapitálové fondy                              | 6 639            | 6 639            |
| Zákonné rezervné fondy                        | 115 047          | 114 791          |
| Oceňovacie rozdiely z kapitálových účastín    | 664              | 664              |
| <b>HV minulých rokov</b>                      | <b>4 105</b>     | <b>1 796</b>     |
| HV za účtovné obdobie                         | -108 821         | 2 565            |
| <b>Závazky</b>                                | <b>1 301 411</b> | <b>946 621</b>   |
| Dlhodobé záväzky                              | 36 225           | 36 599           |
| Závazky zo sociálneho fondu                   | 21 691           | 20 545           |
| Iné dlhodobé záväzky                          | 46               | 46               |
| Odložený daňový záväzok                       | 14 488           | 16 008           |
| <b>Krátkodobé záväzky</b>                     | <b>834 316</b>   | <b>678 757</b>   |
| Závazky z obchodného styku voči prepojeným UO | 19 791           | 62 429           |
| Ostatné záväzky z obchodného styku            | 564 256          | 401 230          |
| Závazky voči zamestnancom                     | 105 293          | 117 172          |
| Závazky zo sociálneho poistenia               | 68 403           | 78 509           |
| Daňové záväzky a dotácie                      | 59 568           | 18 717           |
| Iné záväzky                                   | 17 005           | 700              |
| <b>Krátkodobé rezervy</b>                     | <b>64 275</b>    | <b>65 486</b>    |
| <b>Bankové úvery a výpomoci</b>               | <b>366 595</b>   | <b>168 779</b>   |
| Bežné bankové úvery                           | 366 595          | 168 779          |
| <b>Časové rozlíšenie</b>                      |                  |                  |
| Výdavky budúcich období                       |                  |                  |

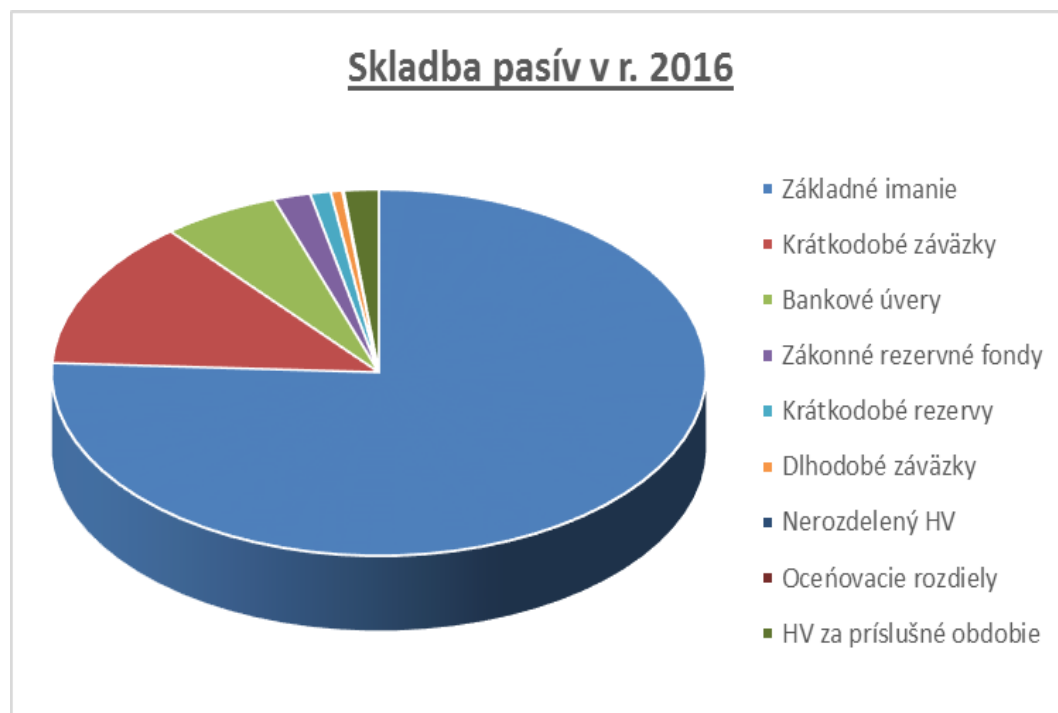

Problémy vo výrobnej oblasti ako aj samotné predzásobenie materiálými zásobami spôsobili nárast záväzkov z obchodného styku.

Našou snahou bolo aj napriek nepriaznivej hospodárskej situácie udržať kontinuitu medzi pohľadávkami a záväzkami (čo sa v podstate aj podarilo) a najmä hradiť všetky záväzky v lehote splatnosti, na čo boli v plnej miere využité úverové zdroje ako jeden z dôležitých prostriedkov financovania.

Záväzky z obchodného styku po lehote splatnosti sú v absolútnej hodnote vo výške 119 EUR, čo k celkovému objemu záväzkov činí 0,02%.

## 6. VYBRANÉ EKONOMICKÉ KATEGÓRIE

| Text položky                                   | Rok15 | Rok16 |
|--|-------|-------|
| Likvidita 1.stupňa (Cashratio)                 | 0,06  | 0,02  |
| Likvidita 2.stupňa (Quickratio)                | 1,24  | 1,09  |
| Likvidita 3.stupňa (Currentratio)              | 2,18  | 1,89  |
| Obrat celkového majetku                        | 1,68  | 1,42  |
| Obrat neobežného majetku                       | 2,46  | 2,26  |
| Obrat obežného majetku                         | 5,36  | 3,83  |
| Viazanosť celkového majetku                    | 0,59  | 0,70  |
| Viazanosť neobežného majetku                   | 0,41  | 0,44  |
| Viazanosť obežného majetku                     | 0,19  | 0,26  |
| Podiel obežného a neobežného majetku           | 0,46  | 0,59  |
| Podiel obežného majetku                        | 0,31  | 0,37  |
| Podiel neobežného majetku                      | 0,68  | 0,63  |
| Opotrebovanosť dlhodobého majetku              | 0,46  | 0,43  |
| Opotrebovanosť dlhodobého hmotného majetku     | 0,24  | 0,20  |
| Opotrebovanosť dlhodobého nehmotného majetku   | 0,96  | 0,96  |
| Stupeň odpísania dlhodobého majetku            | 0,54  | 0,57  |
| Stupeň odpísania dlhodobého hmotného majetku   | 0,76  | 0,80  |
| Stupeň odpísania dlhodobého nehmotného majetku | 0,04  | 0,04  |
| Obrat pohľadávok                               | 9,88  | 6,79  |
| Priemerná doba inkasa pohľadávok               | 36,94 | 53,79 |
| Obrátka zásob                                  | 12,43 | 9,03  |
| Doba obrátky celkových zásob                   | 29,36 | 40,44 |
| Doba obrátky výrobných zásob                   | 12,86 | 15,31 |
| Doba obrátky nedokončenej výroby               | 16,44 | 22,87 |
| Doba obrátky výrobkov                          |       | 1,77  |
| Rentabilita celkového kapitálu                 | 0,00  | -0,02 |
| Rentabilita vlastného kapitálu                 | 0,00  | -0,02 |
| Rentabilita tržieb                             | 0,00  | -0,01 |
| Rentabilita nákladov                           | 0,00  | -0,01 |
| Ukazovateľ finančnej samostatnosti             | 0,84  | 0,79  |
| Ukazovateľ finančnej stability                 | 0,84  | 0,79  |
| Podiel cudzieho a vlastného kapitálu           | 0,19  | 0,27  |
| Podiel vlastného a cudzieho kapitálu           | 5,19  | 3,70  |
| Celková zadĺženosť                             | 0,16  | 0,21  |
| Koeficient zadĺženosti                         | 6,19  | 4,70  |
| Ukazovateľ úverovej zadĺženosti                | 0,03  | 0,06  |
| Úrokové zaťaženie zisku                        | 1,21  | -0,02 |
| Krátkodobá intenzita zadĺženia                 | 0,89  | 0,92  |
| Výkonnosť celkového kapitálu                   | 0,00  | -0,02 |
| Výkonnosť vlastného kapitálu                   | 0,00  | -0,02 |
| Výkonnosť cudzieho kapitálu                    | 0,00  | -0,08 |
| Nákladová náročnosť tržieb                     | 1,02  | 1,04  |
| Vplyv úrokov na výsledok hospodárenia          | 1,30  | 0,98  |
| Altmanov Z-score model                         | 5,01  | 3,79  |

Pokles objemu tržieb sa podpísal aj pod nepriaznivý vývoj jednotlivých ekonomických ukazovateľov, (napr. zvýšenie doby inakasa pohľadávok, pričom tento ukazovateľ sa počíta z tržieb).

To, že naša výrobná spoločnosť sa snažila udržať jednotlivé kategórie (zamestnanosť, pohľadávko-záväzkové prepojenie, obrátkovosť zásob všetkých kategórií) je aj odrazom komplexného ukazovateľa Altmanov Z-score modelu, podľa ktorého je podnik v uspokojivej finančnej situácii (hodnota ukazovateľa je vyššia ako 2,99).

## 7. STANOVISKO AUDITORA K RIADNEJ ÚČTOVNEJ ZÁVIERKE

### SPRÁVA NEZÁVISLÉHO AUDÍTORA Akciónárovi, dozornej rade a predstavenstvu ZVS-ENCO a.s.

#### Správa z auditu účtovnej závierky

##### Názor

Uskutočnili sme audit účtovnej závierky spoločnosti ZVS-ENCO a.s., ktorá obsahuje súvahu k 31. decembru 2016, výkaz ziskov a strát za rok končiaci sa k uvedenému dátumu, a poznámky, ktoré obsahujú súhrn významných účtovných zásad a účtovných metód.

Podľa nášho názoru, priložená účtovná závierka poskytuje pravdivý a verný obraz finančnej situácie Spoločnosti k 31. decembru 2016 a výsledku jej hospodárenia za rok končiaci sa k uvedenému dátumu podľa zákona č. 431/2002 Z. z. o účtovníctve v znení neskorších predpisov (ďalej len „zákon o účtovníctve“).

##### Základ pre názor

Audit sme vykonali podľa medzinárodných audítorských štandardov (International Standards on Auditing, ISA). Naša zodpovednosť podľa týchto štandardov je uvedená v odseku Zodpovednosť audítora za audit účtovnej závierky. Od Spoločnosti sme nezávislí podľa ustanovení zákona č. 423/2015 o štatutárnom audite a o zmene a doplnení zákona č. 431/2002 Z. z. o účtovníctve v znení neskorších predpisov (ďalej len „zákon o štatutárnom audite“) týkajúcich sa etiky, vrátane Etického kódexu audítora, relevantných pre náš audit účtovnej závierky a splnili sme aj ostatné požiadavky týchto ustanovení týkajúcich sa etiky. Sme presvedčení, že audítorské dôkazy, ktoré sme získali, poskytujú dostatočný a vhodný základ pre náš názor.

##### Zodpovednosť štatutárneho orgánu za účtovnú závierku

Štatutárny orgán je zodpovedný za zostavenie tejto účtovnej závierky podľa zákona o účtovníctve a za tie interné kontroly, ktoré považuje za potrebné na zostavenie účtovnej závierky, ktorá neobsahuje významné nesprávnosti, či už v dôsledku podvodu alebo chyby.

Pri zostavovaní účtovnej závierky je štatutárny orgán zodpovedný za zhodnotenie schopnosti Spoločnosti nepretržite pokračovať vo svojej činnosti, za opísanie skutočností týkajúcich sa nepretržitého pokračovania v činnosti, ak je to potrebné, a za použitie predpokladu nepretržitého pokračovania v činnosti v účtovníctve, ibaže by mal v úmysle Spoločnosť zlikvidovať alebo ukončiť jej činnosť, alebo by nemal inú realistickú možnosť než tak urobiť.

##### Zodpovednosť audítora<sup>1</sup> za audit účtovnej závierky

Našou zodpovednosťou je získať primerané uistenie, či účtovná závierka ako celok neobsahuje významné nesprávnosti, či už v dôsledku podvodu alebo chyby, a vydať správu audítora, vrátane názoru. Primerané uistenie je uistenie vysokého stupňa, ale nie je zárukou toho, že audit vykonaný podľa medzinárodných audítorských štandardov vždy odhalí významné nesprávnosti, ak také existujú. Nesprávnosti môžu vzniknúť v dôsledku podvodu alebo chyby a za významné sa považujú vtedy, ak by sa dalo odôvodnene očakávať, že jednotlivito alebo v súhrne by mohli ovplyvniť ekonomické rozhodnutia používateľov, uskutočnené na základe tejto účtovnej závierky.

V rámci auditu uskutočneného podľa medzinárodných audítorských štandardov, počas celého auditu uplatňujeme odborný úsudok a zachovávame profesionálny skepticizmus. Okrem toho:

- Identifikujeme a posudzujeme riziká významnej nesprávnosti účtovnej závierky, či už v dôsledku podvodu alebo chyby, navrhujeme a uskutočňujeme audítorské postupy reagujúce

<sup>1</sup> Pod pojmom „audítora“ sa rozumie „štatutárny audítora“ alebo „audítorská spoločnosť“ definovaní v §2, ods.2 a 3 zákona o štatutárnom audite.

na tieto riziká a získavame audítorské dôkazy, ktoré sú dostatočné a vhodné na poskytnutie základu pre náš názor. Riziko neodhalenia významnej nesprávnosti v dôsledku podvodu je vyššie ako toto riziko v dôsledku chyby, pretože podvod môže zahŕňať tajnú dohodu, falšovanie, úmyselné vynechanie, nepravdivé vyhlásenie alebo obídienie internej kontroly.

- Oboznamujeme sa s internými kontrolami relevantnými pre audit, aby sme mohli navrhnúť audítorské postupy vhodné za daných okolností, ale nie za účelom vyjadrenia názoru na efektívnosť interných kontrol Spoločnosti.
- Hodnotíme vhodnosť použitých účtovných zásad a účtovných metód a primeranosť účtovných odhadov a uvedenie s nimi súvisiacich informácií, uskutočnené štatutárnym orgánom.
- Robíme záver o tom, či štatutárny orgán vhodne v účtovníctve používa predpoklad nepretržitého pokračovania v činnosti a na základe získaných audítorských dôkazov záver o tom, či existuje významná neistota v súvislosti s udalosťami alebo okolnosťami, ktoré by mohli významne spochybníť schopnosť Spoločnosti nepretržite pokračovať v činnosti. Ak dospejeme k záveru, že významná neistota existuje, sme povinní upozorniť v našej správe audítora na súvisiace informácie uvedené v účtovnej závierke alebo, ak sú tieto informácie nedostatočné, modifikovať náš názor. Naše závery vychádzajú z audítorských dôkazov získaných do dátumu vydania našej správy audítora. Budúce udalosti alebo okolnosti však môžu spôsobiť, že Spoločnosť prestane pokračovať v nepretržitej činnosti.
- Hodnotíme celkovú prezentáciu, štruktúru a obsah účtovnej závierky vrátane informácií v nej uvedených, ako aj to, či účtovná závierka zachytáva uskutočnené transakcie a udalosti spôsobom, ktorý vedie k ich vernému zobrazeniu.

#### Správa k informáciám, ktoré sa uvádzajú vo výročnej správe

Štatutárny orgán je zodpovedný za informácie uvedené vo výročnej správe, zostavenej podľa požiadaviek zákona o účtovníctve. Náš vyššie uvedený názor na účtovnú závierku sa nevzťahuje na iné informácie vo výročnej správe.

V súvislosti s auditom účtovnej závierky je našou zodpovednosťou oboznámenie sa s informáciami uvedenými vo výročnej správe a zváženie, či tieto informácie nie sú vo významnom nesúlade s auditovanou účtovnou závierkou alebo našimi poznatkami, ktoré sme získali počas auditu účtovnej závierky, alebo sa inak zdajú byť významne nesprávne.

Výročnú správu sme ku dňu vydania správy audítora z auditu účtovnej závierky **nemali k dispozícii**.

Keď získame výročnú správu, zvážime, či výročná správa Spoločnosti obsahuje informácie, ktorých uvedenie vyžaduje zákon o účtovníctve, a na základe prác vykonaných počas auditu účtovnej závierky, vyjadríme názor, či:

- informácie uvedené vo výročnej správe zostavenej **za rok 2016** sú v súlade s účtovnou závierkou za daný rok,
- výročná správa obsahuje informácie podľa zákona o účtovníctve.

Okrem toho uvedieme, či sme zistili významné nesprávnosti vo výročnej správe na základe našich poznatkov o účtovnej jednotke a situácii v nej, ktoré sme získali počas auditu účtovnej závierky.

*dátum správy 3.3.2017*

*Ing. Mária Duváčová audítorka SKAU, č. licencie 216*

*meno a priezvisko kľúčového štatutárneho audítora, ktorý audit vykonal, jeho číslo licencie a jeho podpis*



## 8. HOSPODÁRSKY VÝSLEDOK A NÁVRH NA JEHO VYSPORIADANIE

| Ukazovateľ                             | Hodnota v € |
|--|-------------|
| Hospodársky výsledok pred zdanením     | -107 881,44 |
| Daň z príjmu splatná (daňová licencia) | 2 880,08    |
| Daň z príjmu odložená                  | -1 940,45   |
| HV za účtovné obdobie                  | -108 821,07 |

Predstavenstvo a.s. navrhuje vytvorenú stratu v roku 2016 previesť na účet neuhradenej straty minulých rokov.

## **9. ZAMERANIE ČINNOSTI NA ROK 2017**

Výsledky minulého a predchádzajúcich období nám dávajú obraz o tom, že výrobná spoločnosť, ktorá disponuje rôznorodosťou strojového parku, vlastnými výrobnými priestormi a v neposlednej miere aj kvalifikovanou pracovnou silou, aby pokryla fixné náklady a vyprodukovala zisk, musí vyrábať tak, aby ručné pracovné operácie boli suplované strojnými – efektívnejšími, aby materiálová náročnosť bola pravidelne prehodnocovaná a najvýhodnejšie riešenie, aby bolo zakomponované do výrobnotechnologických postupov.

Okrem toho, dôraz musíme klásť na kvalitu výroby v snahe minimalizovať náklady na opravy reklamovaných kusov, ako aj na interné nepodarky, ktoré sú zachytené počas výrobného cyklu.

Najpodstatnejšou úlohou pre rok 2017 je získať nové zákazky, ktoré v plnej miere dokážu pokryť výpadok dôležitého obchodného partnera z roku 2015.

Výrobnotechnologické úlohy sú premietnuté do finančného plánu s cieľom zachovania finančnej rovnováhy záväzkov a pohľadávok, pričom okrem vlastných zdrojov pre potreby financovania sa naďalej uvažuje s využívaním úverového rámca.