



medzinárodná a vnútroštátna doprava

IMI SPED, spol. s r. o.
Jánošíkova 21, 010 01 Žilina, Slovak republic



VÝROČNÁ SPRÁVA (ktorej súčasťou sú ÚČTOVNÁ ZÁVIERKA a SPRÁVA AUDÍTORA)

zostavená ku dňu 31.12.2016

Vyhotovená dňa: 22.05.2017

.....
podpis člena štatutárneho orgánu účtovnej jednotky



Výročná správa za rok 2016

Úvod

Povinnosť vypracovať výročnú správu spoločnosti za rok 2016 vplynula z § 21 zákona 431/2002 Z. z. o účtovníctve v znení neskorších predpisov. Osobitné predpisy nestanovujú pre spoločnosť povinnosť uvádzať ďalšie údaje vo výročnej správe.

Všeobecné údaje

1. Názov a sídlo spoločnosti, zostavujúcej výročnú správu

Spoločnosť IMI SPED, spol. s r. o (ďalej len Spoločnosť) bola do obchodného registra zapísaná 16. marca 1993 (Obchodný register Okresného súdu v Žiline, oddiel s.r.o., vložka číslo: 1031/R).

2. Hlavná činnosť spoločnosti podľa výpisu z obchodného registra

- sprostredkovanie dopravy
- prekladištia nákladov, skladovanie, preklad nákladov,
- sprostredkovanie obchodu,
- prenájom motorových vozidiel,
- vnútroštátne zasielateľstvo,
- obchodný pilot letúňov,
- podnikateľské poradenstvo v predmete podnikania,
- výskum trhu a verejnej mienky,
- činnosť organizačných a ekonomických poradcov,
- vnútroštátna nákladná cestná doprava,
- medzinárodná nákladná cestná doprava,
- diagnostika a opravy cestných motorových vozidiel,
- oprava karosérií,
- kúpa tovaru na účely jeho predaja konečnému spotrebiteľovi (maloobchod) alebo iným prevádzkovateľom živnosti (veľkoobchod),
- sprostredkovateľská činnosť v oblasti služieb,
- prenájom hnutelných vecí,
- vykonávanie mimoškolskej vzdelávacej činnosti,
- výroba elektrických svietidiel, zariadení pre motory a vozidlá a signalizácie,
- výroba motorových vozidiel, motorov, dopravných prostriedkov, dielov a príslušenstva pre motorové vozidlá a iné dopravné prostriedky,
- ubytovacie služby bez poskytovania pohostinských činností,
- ubytovacie služby s poskytovaním prípravy a predaja jedál, nápojov a polotovarov ubytovaným hosťom v ubytovacích zariadeniach s kapacitou do 10 lôžok
- prenájom nehnuteľností spojený s poskytovaním iných než základných služieb spojených s prenájomom,
- čistiace a upratovacie služby.

3. Priemerný počet zamestnancov

Priemerný počet zamestnancov Spoločnosti v roku 2016 bol 170.

4. Právny dôvod na zostavenie účtovnej závierky

Účtovná závierka Spoločnosti k 31. decembru 2016 za účtovné obdobie od 1. januára 2016 do 31. decembra 2016 je zostavená ako riadna účtovná závierka podľa § 17 ods. 6 zákona NR SR č. 431/2002 Z. z. o účtovníctve.

Výročná správa za rok 2016

5. Zoznam členov štatutárnych orgánov Spoločnosti

Štatutárnym orgánom Spoločnosti v roku 2016 boli títo konatelia:

Ing. Miroslav Rakovan

Ing. Igor Hrabovec

6. Štruktúra spoločníkov s uvedením absolútnej a relatívnej výšky ich podielov na základnom imaní

Štruktúra spoločníkov Spoločnosti bola k 31.12.2016 takáto:

| | podiel na základnom imaní | | hlasovacie prá |
|-----------------------|---------------------------|---------------|----------------|
| | € | % | % |
| Ing. Miroslav Rakovan | 3 539 | 50,00 | 50,00 |
| Ing. Igor Hrabovec | 3 539 | 50,00 | 50,00 |
| | | | |
| spolu | 7 078 | 100,00 | 100,00 |

7. Predpoklad budúceho vývoja činnosti Spoločnosti

V najbližšom budúcom období sa Spoločnosť bude usilovať získať finančné zdroje najmä zo svojich nosných činností a to z poskytovania služieb v medzinárodnej kamiónovej doprave. Súčasne predpokladáme nárast, prípadne stagnáciu nákladov na pohonné hmoty a diaľničné poplatky. Zároveň v tomto roku sa znížia náklady na leasingy, čo bude mať rozhodujúci podiel na tvorbe hospodárskeho výsledku v roku 2017.

| | v € |
|--------------------------------|-------------------|
| A. VÝNOSY CELKOM | 11 884 620 |
| v tom: | |
| Tržby z predaja služieb | 11 562 088 |
| Ostatné výnosy z HČ | 322 532 |
| B. NÁKLADY CELKOM: | 11 491 979 |
| v tom: | |
| Spotreba materiálu | 4 082 000 |
| Spotreba energie | 3 420 |
| Opravy a údržba DHM | 167 540 |
| Ostatné služby | 4 569 930 |
| Mzdové náklady | 700 000 |
| Zákonné soc. poistenie | 246 400 |
| Dane a poplatky | 150 300 |
| Odpisy | 819 452 |
| Ostatné náklady | 752 937 |
| C. ZISK (pred zdanením) | 392 641 |

8. Správa o podnikateľskej činnosti Spoločnosti a stave jej majetku

Rok 2016 bol rokom ďalších nových prekážok. Aj napriek tomu sme dosiahli nové maximá a prekročili sme ročný obrat 11 000 000 EURO.

Trendy v sekcii operatívy pokračovali prehĺbovaním spolupráce medzi back-officom a dispečingom. Kontrola dodržiavania stanovených pravidiel má pozitívny dopad na náklady pričom majú dispečeri dostatok času, aby sa plne venovali vyťaženiu vozidiel. Narastajúci počet áut si opäť vyžiadal nárast počtu dispečerov.

V oblasti prijímania vodičov z tretích krajín pretrvávajú problémy so štátnymi inštitúciami, ktorý neustále nezmyselnými úkonmi predlžujú a predražujú tento proces.

Takisto v oblasti softvérového vybavenia sme naďalej zvyšovali viditeľnosť nákladov a výnosov na jednotlivé vozidlá v reálnom čase. Zo strany našich dodávateľov pretrváva iniciatíva zavádzania mobilných aplikácií pre uľahčenie práce na všetkých úrovniach spoločnosti. Tejto snahy sa aktívne zúčastňujeme.

Pokračovali sme v obnove vozového parku. Vozidlá s emisnou normou EURO VI sa zatiaľ ukazujú ako spoľahlivé a s dobrou spotrebou, čo má pozitívny dopad aj na naše životné prostredie.

Rok 2016 sa v našej spoločnosti z pohľadu cien javil ako stabilizovaný bez väčších výkyvov.

Do budúcnosti plánujeme zastabilizovať naše prepravné kapacity hlavne z dôvodu obsadenosti vodičmi. Tak isto sa stále zaoberáme vyhľadávaním nového sídla, do ktorého by sme sa presťahovali.

Organizačná štruktúra Spoločnosti

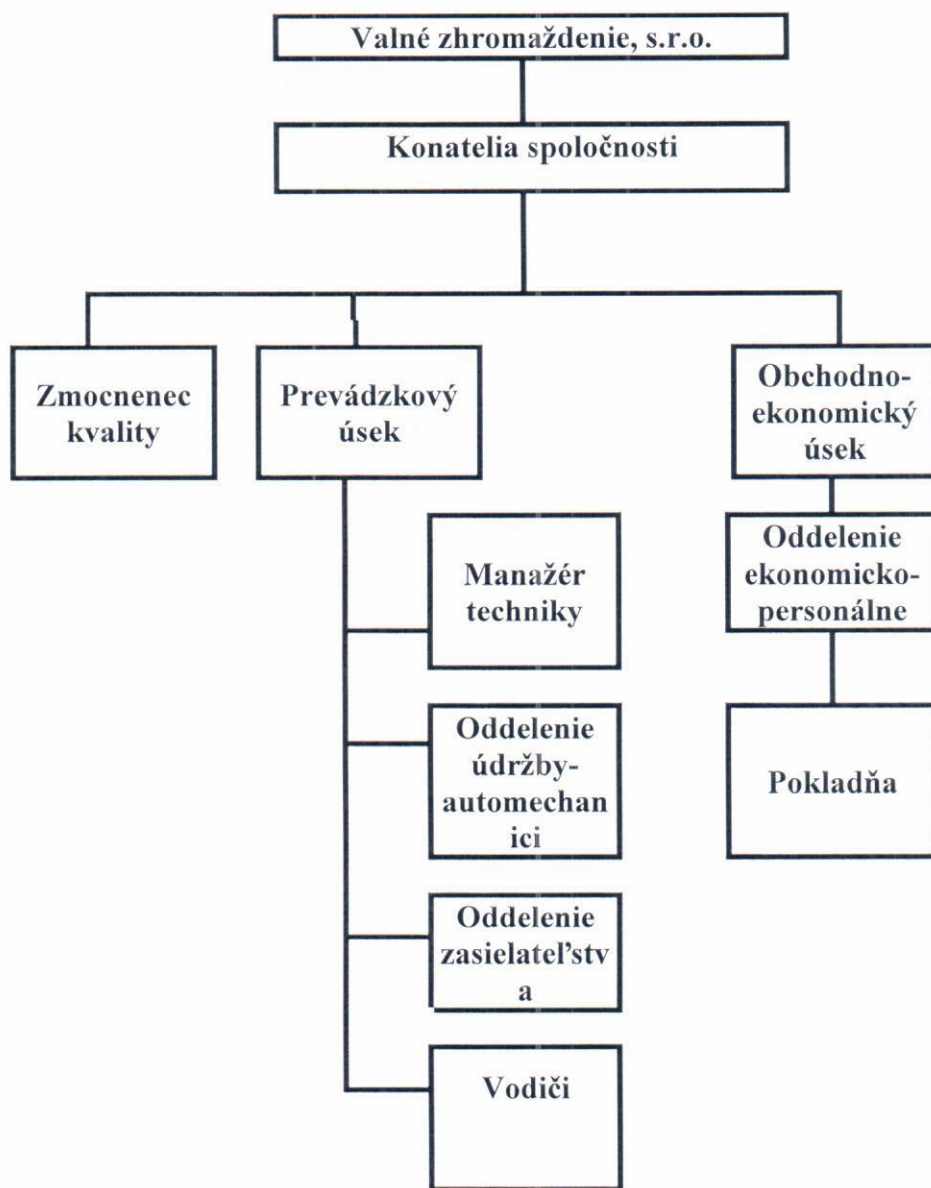

Výročná správa za rok 2016

Ukazovatele práce a miezd

| Ukazovateľ | k 31.12.2016 | k 31.12.2015 | k 31.12.2014 |
|---------------------------------|--------------|--------------|--------------|
| Počet zamestnancov spolu | 170 | 130 | 124 |
| z toho: | | | |
| THP | 20 | 20 | 20 |
| pomocný a obslužný personál | | | |
| Priemerný počet zamestnancov | 170 | 130 | 124 |
| Mzdové náklady v T € | 811 | 610 | 487 |
| | | | |
| | | | |

Iné informácie, ktoré vyžaduje zákon

- (a) Spoločnosť sa nezahrnuje do konsolidovanej účtovnej závierky.
- (b) Spoločnosť nie je neobmedzene ručiacim spoločníkom v iných spoločnostiach.
- (c) Spoločnosť nemá zriadenú organizačnú zložku v zahraničí.
- (d) Spoločnosť neúčtovala o nákladoch na vedu a výskum.
- (e) Spoločnosť poskytla pôžičku vo výške 722 T €
Vysporiadanie pôžičky: Pôžička vo výške 300 T € bude uhradená v priebehu roku 2017 a zvyšok vo výške 422 T € do konca roku 2019.
- (f) Spoločnosť neúčtovala o obstarávaní vlastných akcií, dočasných listov, obchodných podielov a akcií ani o obchodných podieloch ovládajúcej osoby.
- (g) Po skončení účtovného obdobia, za ktoré sa vyhotovuje táto výročná správa nastali tieto udalosti osobitného významu:

Ekonomické ukazovatele a finančná situácia

1. Peniaze a peňažné ekvivalenty v €

V nasledujúcej tabuľke je vysvetlený rozdiel medzi stavom finančných účtov vykázaných vo výkaze Súvaha a stavom peňažných prostriedkov a ekvivalentov, vykázaných v prehľade peňažných tokov:

| | 31.12.2016 | 31.12.2015 | 31.12.2014 |
|--|----------------|----------------|---------------|
| Peniaze v pokladniciach - € | 281 214 | 202 079 | 39 423 |
| Ceniny | | | |
| Peniaze na účtoch v bankách | 22 457 | 11 711 | 4 577 |
| Peniaze na termínovaných účtoch v bankách | | | |
| kontokorentný úverový rámec | 0 | 0 | 0 |
| Spolu peniaze a peňažné ekvivalenty | 303 671 | 213 790 | 44 000 |

Výročná správa za rok 2016

2. Ukazovatele peňažných tokov v €

| | Ukazovateľ | 31.12.2016 | 31.12.2015 | 31.12.2014 |
|-------|---|------------|------------|------------|
| | | Auditované | Auditované | Auditované |
| | Čisté zvýšenie +/- alebo zníženie -/- peňažných tokov | 2 725 453 | -336 608 | -379 470 |
| A *** | Čisté peňažné toky z prevádzkovej činnosti | 2 752 138 | 539 965 | 333 979 |
| B *** | Čisté peňažné toky z investičnej činnosti | -26 790 | -876 573 | -713 449 |
| C *** | Čisté peňažné toky z finančnej činnosti | 105 | | |

3. Analýza finančného stavu - vlastné imanie v € a rozdielové ukazovatele

Štruktúra imania spoločnosti je znázornená v nasledujúcej tabuľke:

| | Základné imanie | Zákonný RF, kapitálové fondy | Nerozdelený zisk minulých rokov | Neuhradená strata minulých rokov | Výsledok hospodárenia bežného účtovného obdobia | Vlastné imanie |
|---|-----------------|------------------------------|---------------------------------|----------------------------------|---|----------------|
| Stav k 31.12.2015 | 6 973 | 776 121 | 0 | -1 826 | 125 551 | 906 819 |
| Výsledok hospodárenia - zisk po zdanení za rok 2015 | | | 123 725 | 1 826 | -125 551 | 0 |
| Prídel do rezervného fondu | | 0 | 0 | | | 0 |
| Výsledok hospodárenia - zisk po zdanení za rok 2016 | | | | | 56 549 | 56 549 |
| Stav k 31.12.2016 | 7 078 | 776 121 | 123 725 | 0 | 56 549 | 963 473 |

4. Návrh na rozdelenie zisku v €

O naložení s výsledkom hospodárenia (ziskom) za účtovné obdobie 2016 vo výške 56549,24 € rozhodne valné zhromaždenie. Návrh štatutárneho orgánu valnému zhromaždeniu je takýto:

| | |
|---|------------------|
| zisk sa ponecha na účte 428 - nerozdelený zisk minulých rokov | € |
| prevod na účet 429 - neuhradená strata minulých období | 56 549,24 |
| a zvyšok sa ponecha na účte 428 - nerozdelený zisk minulých rokov | |
| spolu | 56 549,24 |

Výročná správa za rok 2016

Majetok a záväzky v €

| | 31.12.2016 | 31.12.2015 | 31.12.2014 |
|--|------------------|------------------|------------------|
| | auditované | auditované | auditované |
| MAJETOK SPOLU | 9 456 526 | 7 422 364 | 7 100 624 |
| A. Neobežný majetok | 3 794 110 | 2 630 744 | 2 895 922 |
| A.I. Dlhodobý nehmotný majetok | 9 376 | 16 912 | |
| A.II. Dlhodobý hmotný majetok | 3 784 734 | 2 613 832 | 2 895 922 |
| A.III. Dlhodobý finančný majetok | 0 | 0 | 0 |
| B. Obežný majetok | 5 349 789 | 4 469 550 | 3 908 955 |
| B.I. Zásoby | | | 152 549 |
| B.II. Dlhodobé pohľadávky | 0 | 0 | 0 |
| B.III. Krátkodobé pohľadávky | 5 046 118 | 4 255 760 | 3 712 406 |
| B.V. Finančné účty | 303 671 | 213 790 | 44 000 |
| C. Časové rozlíšenie | 312 627 | 322 070 | 295 747 |
| Časové rozlíšenie krátkodobé | 312 627 | 322 070 | 295 747 |
| Časové rozlíšenie dlhodobé | 0 | 0 | 0 |
| VLASTNÉ IMANIE A ZÁVAZKY SPOLU | 9 456 526 | 7 422 364 | 7 100 624 |
| A. Vlastné imanie | 963 473 | 906 819 | 707 068 |
| A.I. Základné imanie | 7 078 | 6 973 | 6 973 |
| A.III. Ostatné kapitálové fondy | 775 424 | 775 424 | 395 424 |
| A.IV. Zákonné rezervné fondy | 697 | 697 | 697 |
| A.VI. Oceňovacie rozdiely | 0 | 0 | 305 800 |
| A.VII. Výsledok hospodárenia minulých rokov | 123 725 | -1 826 | -201 568 |
| A.VII. Výsledok hospodárenia za účtovné obdobie po zdanení | 56 549 | 125 551 | 199 742 |
| B. Záväzky | 8 333 648 | 6 356 140 | 6 234 152 |
| B.I. Dlhodobé záväzky | 3 825 262 | 2 358 482 | 2 211 026 |
| B.II. Dlhodobé rezervy | | | |
| B.III. Dlhodobé bankové úvery | 1 110 417 | 1 259 375 | |
| B.IV. Krátkodobé záväzky | 1 730 488 | 1 105 874 | 1 384 830 |
| B.V. Krátkodobé rezervy | 62 369 | 43 655 | 48 282 |
| B.VI. Bežné bankové úvery | 1 605 112 | 1 588 754 | 2 590 014 |
| C. Časové rozlíšenie | 159 405 | 159 405 | 159 404 |
| Časové rozlíšenie krátkodobé | | | |
| Časové rozlíšenie dlhodobé | 159 405 | 159 405 | 159 404 |

Výročná správa za rok 2016
Výnosy a náklady v €

| | 31.12.2016 | 31.12.2015 | 31.12.2014 |
|--|-------------------|-------------------|-------------------|
| | auditované | auditované | auditované |
| Čistý obrat | 11 011 826 | 9 371 202 | 8 704 223 |
| Výnosy z hospodárskej činnosti spolu súčet | 11 747 066 | 9 368 694 | 8 701 539 |
| Tržby z predaja tovaru | | | |
| Tržby z predaja vlastných výrobkov | | | |
| Tržby z predaja služieb | 11 011 826 | 9 062 088 | 8 334 340 |
| Zmeny stavu vnútroorganizačných zásob | | | |
| Aktivácia | | | |
| Tržby z predaja dlhodobého majetku a materiálu | 184 900 | 251 300 | 84 157 |
| Ostatné výnosy z hospodárskej činnosti | 550 340 | 55 306 | 283 042 |
| náklady na hospodársku činnosť spolu | 11 474 638 | 9 167 855 | 8 351 365 |
| náklady vynaložené na obstaranie predaného tovaru | | | |
| Spotreba materiálu, energie a ostatných neskladovateľných dodávok | 3 957 886 | 3 187 365 | 3 473 670 |
| OP k zásobám | | | |
| Služby | 5 070 570 | 3 737 533 | 1 878 494 |
| Osobné náklady | 1 088 815 | 802 765 | 761 513 |
| Dane a poplatky | 193 494 | 143 302 | 1 133 299 |
| Odpisy a opravné položky k dlhodobému nehmotnému a dlhodobému hmotnému majetku | 825 023 | 678 233 | 917 410 |
| Zostatková cena dlhodobého majetku a materiálu | 93 661 | 157 720 | |
| Tvorba a zaúčtovanie opravných položiek k pohľadávkam | | 136 776 | |
| Ostatné náklady na hospodársku činnosť | 245 189 | 324 161 | 186 979 |
| Výsledok hospodárenia z hospodárskej činnosti | 272 428 | 200 839 | 350 174 |
| Výnosy z finančnej činnosti spolu | 1 974 | 2 507 | 2 684 |
| Výnosové úroky | 44 | | 57 |
| kurzové zisky | 1 930 | 2 507 | 2 627 |
| Ostatné výnosy z finančnej činnosti | | | |
| Náklady na finančnú činnosť spolu | 187 562 | 167 620 | 189 990 |
| nákladové úroky | 177 431 | 157 344 | 180 766 |
| kurzové straty | 1 573 | 1 792 | 3 748 |
| Ostatné náklady na finančnú činnosť | 8 558 | 8 484 | 5 476 |
| Výsledok hospodárenia z finančnej činnosti | -185 588 | -165 113 | -187 306 |
| Výsledok hospodárenia za účtovné obdobie pred zdanením | 86 840 | 35 726 | 162 868 |
| Daň z príjmov | 30 291 | -89 825 | -36 874 |
| Daň z príjmov splatná | 6 289 | 2 880 | 2 880 |
| Daň z príjmov odložená | 24 002 | -92 705 | -39 754 |
| Výsledok hospodárenia za účtovné obdobie po zdanení | 56 549 | 125 551 | 199 742 |

Prílohy výročnej správy

Správa audítora o overení výročnej správy