



VÝROČNÁ SPRÁVA 2016



PLEMENÁRSKE SLUŽBY
SLOVENSKEJ REPUBLIKY,
štátny podnik

Starohájska 29,
852 27 Bratislava
pssrba@pssr.sk
www.pssr.sk



Ing. Péter Görözdí
Riaditeľ PS SR, š.p.



VÝROČNÁ SPRÁVA 2016

Vydavateľ:

Plemenárske služby Slovenskej republiky, štátny podnik, 2015

Zostavili:

Ing. Péter Gőrzdi
Ing. Marta Dianová
Mgr. Anna Mackovýchová

Ilustračné fotografie:

archív PS SR, š.p.

Neprešlo jazykovou úpravou**Kontakt:**

Plemenárske služby Slovenskej republiky, štátny podnik
Starohájska 29
852 27 Bratislava

Tel: +421 2 / 623 19 911

Fax: +421 2 / 623 19 782

e-mail: pssrba@pssr.sk

www.pssr.sk

OBSAH

Príhovor riaditeľa PS SR, š.p	3
Základné údaje, predmet činnosti a profil štátneho podniku	4
Základný predmet činnosti	4
Poslanie a strednodobý výhľad štátneho podniku	6
Poslanie PS SR, š.p.	6
Strednodobý výhľad PS SR, š.p.	7
Organizačná štruktúra a vedenie podniku	10
Personalistika a vzdelávanie zamestnancov	14
Úlohy PS SR, š.p. a ich plnenie	17
Chov hovädzieho dobytká	17
Chov ošípaných	21
Chov oviec	23
Chov kôz	25
Chov hydiny a bežcov	27
Laboratórium genetiky	28
Centrálny register plemenárskych údajov a archivácia dát, podklady pre vedenie plemenných kníh	31
Kontrola dedičnosti (Národné genetické hodnotenie)	31
Kontrola dedičnosti (Medzinárodné genetické hodnotenie)	32
Oprava a testovanie mliekomerov	32
Školiace pracovisko	33
Centrálna evidencia hospodárskych zvierat	35
Predaj unifikovaného označovacieho materiálu a príslušenstva	39
Ekonomika a ekonomické ukazovatele PS SR, š.p.	44
Plán PS SR, š.p.	44
Analýza plánovaného výsledku hospodárenia.	45
Prehľad ekonomických ukazovateľov za CEHZ.....	52
Výsledok hospodárenia podľa jednotlivých VOJ.....	54
Ekonomika práce a miezd	56
Disponibilné zdroje v podniku	57
Hospodárenie s majetkom	60
Predpokladaný budúci vývoj.....	63
Pán nadobudnutia investícií.....	65
Hodnotenie a analýza vývoja PS SR, š.p. v danom roku	67
Hlavné skupiny užívateľov výstupov a vplyv ostatných inštitúcií	68
Publikačná činnosť PS SR, š.p.	70
Záver a komentár vedenia štátneho podniku	73
Zoznam použitých skratiek	74

Prílohy k výročnej správe

Správa nezávislého audítora, Dodatok správy audítora o overení súladu výročnej správy s účtovnou závierkou 2016, Účtovná závierka 2016.

PRÍHOVOR RIADITEĽA PS SR, š.p.



Vážená odborná a chovateľská verejnosť,

v predkladanej Výročnej správe za rok 2016 Vám ponúkame podrobné informácie o činnosti Plemenárskych služieb SR, štátny podnik.

Plemenárske služby Slovenskej republiky, štátny podnik je ústrednou národnou inštitúciou, ktorá sa významne podieľa na rozvoji chovu hovädzieho dobytku, ošípaných, oviec, kôz, hydiny a bežcov a na realizovaní šľachtiteľských programov jednotlivých plemien. Zahrňuje to predovšetkým výkon kontroly úžitkovosti, genetické hodnotenie, zabezpečovanie označovania hospodárskych zvierat, vedenie centrálného registra fariem a registra hospodárskych zvierat vrátane evidencie ich presunov.

Hospodárenie organizácie PS SR, š.p. je zabezpečované hlavne z príjmov z činnosti PS SR, š.p., s využitím majetku a majetkových práv zverených mu pri jeho založení, tiež s majetkom a majetkovými právami nadobudnutými počas jeho ďalšej činnosti.

Poslaním PS SR, š.p. je v maximálnej miere uspokojiť odberateľov, poskytnúť im služby a informácie, ktoré im napomôžu ku kvalitnejším a promptnejším manažérskych rozhodnutiam, konkurencieschopnosti a budú zodpovedať ich potrebám a predstavám. Z poslania a hlavného predmetu činnosti PS SR, š.p. vyplýva jedinečnosť výstupov na trhu, ktoré sa poskytujú odberateľovi a sú dostupné buď v tlačenej forme – rôzne typy výstupných zostáv zo spracovaných dát a analýz vzoriek mlieka alebo v elektronickej forme – na web stránkach www.pssr.sk; www.cehz.sk; www.plis.sk.

PS SR, š.p., je podnik, ktorý aj v stále sa meniacom prostredí má do značnej miery schopnosť prispôbiť sa, alebo zmeniť sa v záujme dosiahnutia určitého súladu vlastnej činnosti, vlastných cieľov s podmienkami okolia a potrebami našich odberateľov využívajúcich nami poskytované služby.

Verím, že nami spracovaná Výročná správa PS SR, š.p. za rok 2016 Vám ponúkne ucelený obraz o činnosti tohto štátneho podniku s dôrazom na dosiahnuté výsledky v kontrole úžitkovosti, ako aj výsledky ekonomického hospodárenia štátneho podniku. Na základe dosiahnutých výsledkov uvádzaných vo Výročnej správe, je možné konštatovať, že nami spravovaný majetok štátu je nielen využívaný efektívne, ale rovnako aj optimálne zhodnocovaný.

ZÁKLADNÉ ÚDAJE, PREDMET ČINNOSTI A PROFIL ŠTÁTNEHO PODNIKU

Obchodné meno podniku:	Plemenárske služby Slovenskej republiky, štátny podnik
Sídlo podniku:	Starohájska 29, 852 27 Bratislava
Právna forma:	štátny podnik
Dátum vzniku:	01.01.2008
IČO:	36 856 096
DIČ:	2022511304
Označenie zápisu v obchodnom registri:	zapísaný v obchodnom registri Okresného súdu Bratislava I, dňa 09.01.2008, oddiel: Pš, vložka číslo:426/b

Rozhodnutím MP SR číslo: 5136/2007-420 v súlade s ustanovením §12 zákona č. 111/1990 Zb. o štátnom podniku od 1.1.2008 vznikli Plemenárske služby Slovenskej republiky, štátny podnik (PS SR, š.p.). Na základe Zakladacej listiny a v súlade s § 4a) ods. 2 zákona č.111/1990 Zb. zakladateľ vložil do nášho podniku majetok štátu v správe zrušenej štátnej príspevkovej organizácie Štátny plemenársky ústav Slovenskej republiky (ŠPÚ SR). Spolu s majetkom prešli na štátny podnik aj práva a povinnosti vyplývajúce z pracovnoprávných vzťahov a iných právnych vzťahov, ako aj pohľadávky a záväzky.

Organizácia bola dňa 9.1.2008 zapísaná do obchodného registra Okresného súdu Bratislava I, oddiel: Pš, vložka číslo: 426/B. S poukázaním na ustanovenie § 13 ods. 2 písm. e) zákona č.111/1990 Zb., kmeňové imanie sa určilo na základe východiskovej súvahy k 1.1.2008 a zapísalo sa do obchodného registra vo výške 5 067 250,88 €.

Štátny podnik sa riadi hlavne zákonom č.111/1990 Zb. o štátnom podniku a ostatnými právnymi normami platnými pre podnikateľské subjekty.

Podnik hospodári s vecami a majetkovými právami zverenými mu pri jeho založení a ďalej s vecami a majetkovými právami nadobudnutými v priebehu jeho podnikania. V zmysle zákona o štátnom podniku naša organizácia už nezostavuje rozpočet ale zostavuje plán výnosov a nákladov.

Štátny príspevok sa nahradil priamymi nenávratnými neinvestičnými dotáciami na kontrolu úžitkovosti, testovanie a odhad plemennej hodnoty zvierat v zmysle § 6 Nariadenia vlády č. 264/2009. Poskytovateľ týchto dotácií je Pôdohospodárska platobná agentúra Bratislava (PPA). Zároveň štátny podnik uzatvoril Zmluvu o poskytovaní služieb na CEHZ s MPRV SR.

V zmysle zákona č. 111/1990 Zb. ročnú a mimoriadnu účtovnú závierku overuje auditor. Náklady s tým spojené uhrádza štátny podnik.

Základný predmet činnosti:

V zmysle zakladacej listiny číslo 5138/2007- 420 bol zakladateľom určený:

Povinný predmet činnosti na uspokojovanie verejnoprospešných záujmov:

- zdokonaľovanie a vykonávanie rozhodujúcich úkonov kontroly úžitkovosti hovädzieho dobytku, ošípaných, oviec, kôz, hydina a bežcov zahrňujúce systematické zisťovanie a vyhodnocovanie údajov požadovaných pre hodnotenie úžitkových vlastností hospodárskych zvierat, vrátane sledovania rozsahu a podmienok pre výkon kontroly úžitkovosti,
- vykonávanie laboratórnych analýz mliečnych vzoriek u kontrolovaných kráv, oviec a kôz za účelom zisťovania ich úžitkových vlastností a posúdenie kvality mlieka pre potreby chovateľov na základe ich požiadaviek,
- centrálnu spracovanie výsledkov kontroly úžitkovosti, kontroly dedičnosti, inseminácie a reprodukcie hovädzieho dobytku, ošípaných, oviec, kôz, hydiny a bežcov na zabezpečenie a vedenie centrálného registra plemenárskych údajov, ktorými sa rozumejú predpísaným spôsobom získané a evidované údaje, ktoré identifikujú chovateľa, chov, plemeno, pôvod, úžitkovosť a plemennú hodnotu a ich uchovávanie v centrálnej databanke, poskytovanie výstupov automatizovaného spracovania dát chovateľom a subjektom vykonávajúcim insemináciu a šľachtiteľskú činnosť na základe zmluvných vzťahov,
- zdokonaľovanie a vykonávanie kontroly dedičnosti úžitkových vlastností hovädzieho dobytku, ošípaných, oviec, kôz, hydiny a bežcov zahrňujúce moderné kontrolné a testovacie systémy používané k odhadu plemennej hodnoty zvierat,
- overovanie, opravovanie a testovanie technickej spôsobilosti mliekomerov používaných pri výkone kontroly mliekovej úžitkovosti hospodárskych zvierat,
- zisťovanie a overovanie pravosti pôvodu zvierat a ich potomstva objektívnymi biologicko - genetickými metódami vo vlastnom laboratóriu genetiky,
- školenie a doškolenie plemenárskych pracovníkov v rámci akreditovaných vzdelávacích aktivít,
- poskytovanie odborného poradenstva v plemenárstve, ako aj programové vybavenie pre počítače používané v plemenárskej a poľnohospodárskej praxi,
- spolupráca s vedecko-výskumnými pracoviskami, uznanými chovateľskými a ostatnými plemenárskymi organizáciami pri navrhovaní a tvorbe metód technologických postupov v šľachtení a plemenitbe hospodárskych zvierat (technické normy, metodiky, chovné ciele a štandardy hospodárskych zvierat),
- plnenie ostatných úloh vyplývajúce zo zákona o šľachtení a plemenitbe hospodárskych zvierat, súvisiace alebo nadväzujúce na činnosti v zmysle poverenia vydaného ministerstvom,
- skladovanie a ošetrovanie pohlavných buniek, zygot a embryí ohrozených druhov, plemien a línii HZ – génové rezervy,
- vypracovanie a zabezpečovanie realizácie systému označovania, identifikácie a vedenia centrálnej evidencie, vrátane presunov hovädzieho dobytku, ošípaných, oviec, kôz, hydiny a bežcov v zmysle platných predpisov, registrácie chovov hovädzieho dobytku, ošípaných, oviec, kôz, hydiny a bežcov a predaj unifikovaného označovacieho materiálu k zabezpečeniu tejto činnosti,
- zabezpečenie vedenia registra chovu koňovitých zvierat, spracovanie údajov centrálnej evidencie, vrátane spracovania údajov o presune koňovitých zvierat.

Podnikateľské činnosti:

- prenájom nehnuteľností, bytových a nebytových priestorov, ak sa popri prenájme neposkytujú aj iné než základné služby spojené s prenájomom,
- kúpa tovaru za účelom jeho predaja iným prevádzkovateľom živností (veľkoobchod),
- kúpa tovaru za účelom jeho predaja konečnému spotrebiteľovi (malo obchod),
- sprostredkovateľská činnosť v oblasti obchodu, služieb a výroby v rozsahu voľnej živnosti,
- prenájom strojov a prístrojov,
- podnikateľské poradenstvo v rozsahu voľnej živnosti,

- ubytovacie služby bez poskytovania pohostinských činností,
- predaj veterinárnych transpondérov (mikročip) na identifikáciu koňovitých zvierat, vrátane čítacieho zariadenia – systém elektronických identifikátorov,
- vypracovanie a zabezpečenie realizácie predaja veterinárnych transpondérov (mikročip) na identifikáciu hovädzieho dobytku, oviec, kôz, hydiny a bežcov, vrátane čítacieho zariadenia - systém elektronických identifikátorov.



POSLANIE A STREDNODOBÝ VÝHLĎ ŠTÁTNEHO PODNIKU

Poslanie PS SR, š.p.

Poslaním PS SR, š.p. je vykonávanie činností spojených so starostlivosťou o rozvoj šľachtenia a plemenitby HZ podľa zákona č. 391/2009 Z. z. z 11. septembra 2009, ktorým sa mení a dopĺňa zákon č. 210/2007 Z. z. o šľachtení a plemenitbe hospodárskych zvierat a príslušných vykonávacích vyhlášok MPRV SR. Zahŕňa to predovšetkým výkon kontroly úžitkovosti, genetické hodnotenie, zabezpečovanie označovania HZ, vedenie centrálného registra fariem a registra HZ vrátane evidencie ich presunov.

Hlavnými úlohami PS SR, š.p. je kontrola, sledovanie a vyhodnocovanie ekonomicky významných úžitkových vlastností HZ, zhromažďovanie údajov, ich následné spracovanie a spätné poskytovanie výsledkov chovateľom na základe uzatvorených zmlúv. PS SR, š.p. uvedené činnosti zabezpečuje prostredníctvom 5 regionálnych stredísk, ich vysunutých pracovísk a 2 účelových plemenárskych zariadení na celom území Slovenska. Spracované výsledky slúžia chovateľom pre potreby ďalšieho zveľaďovania chovov HZ a prispievajú k celkovému zvyšovaniu ekonomickej výkonnosti a konkurencieschopnosti živočíšnej výroby. Slúžia ďalej uznaným chovateľským organizáciám pre realizáciu šľachtiteľského procesu a pre potreby vedenia plemenných kníh. Slúžia tiež organizáciám vedecko – výskumnej základne v oblasti vedy a výskumu biologických procesov. Ďalej slúžia plemenárskym organizáciám a inseminačným spoločnostiam pre oblasť marketingu v chove plemenných

býkov a v reprodukcií hovädzieho dobytku. V neposlednom rade sú výsledky kontroly úžitkovosti a dedičnosti poskytované jednotlivým univerzitám, ktorým slúžia pre potreby vypracovania diplomových, dizertačných a habilitačných prác.

PS SR, š.p. svoje činnosti vykonáva nestranne, metodicky jednotne a nie je ekonomicky závislý na zisťovaných a vyhodnocovaných výsledkoch. Spracované výsledky sú pravidelne zverejňované a sú k dispozícii všetkým chovateľským subjektom a zainteresovaným organizáciám rezortu pôdohospodárstva na internetovej stránke PS SR, š.p. - www.pssr.sk.

PS SR, š.p. ako členská organizácia zastupuje Slovensko v štyroch nevládných medzinárodných organizáciách (ICAR, INTERBULL, CECALAIT a ISAG). Svoju činnosť vykonáva v súlade s medzinárodne uznávanými štandardmi.



ICAR (International Committee for Animal Recording) – členom medzinárodnej organizácie pre kontrolu zvierat sa stal v roku 1994.

INTERBULL
medzinárodnej
roku 1995



(International Bull Evaluation Service) – členom organizácie pre genetické hodnotenie býkov sa stal v



ISAG (International Society for Animal Genetics) – členom medzinárodnej spoločnosti pre genetiku zvierat sa stáva v roku 1996



CECA LAIT (International organization of testing laboratories of immunogenetics) – v roku 1996 sa zapája do medzinárodného hodnotenia laboratórií pre rozbor mlieka CECA-LAIT (Francúzsko) a Kiel (Nemecko)

Strednodobý výhľad PS SR, š.p.

Plemenárske služby Slovenskej republiky, štátny podnik je pokračovateľom výkonu plemenárskych služieb v oblasti šľachtenia a plemenitby HZ, ktoré majú na území Slovenskej

republiky už viac ako 90 ročnú tradíciu. PS SR, š.p. je poverenou plemenárskou organizáciou s celoslovenskou pôsobnosťou [v zmysle § 5 ods.1 Starostlivosť o rozvoj šľachtenia a plemenitby okrem činností uvedených v § 3 ods. 1 písm. e), i), j) a k) môže vykonávať plemenárska organizácia spĺňajúca podmienky uvedené v § 4 ods. 1 písm. a), na základe poverenia vydaného ministerstvom (ďalej len "poverená plemenárska organizácia") zákona č. 194/1998 Z. z. Zákon o šľachtení a plemenitbe hospodárskych zvierat a o zmene a doplnení zákona č. 455/1991 Zb. o živnostenskom podnikaní (živnostenský zákon) v znení neskorších predpisov (v znení č. 488/2002 Z. z., 358/2004 Z. z., 210/2007 Z. z., 391/2009 Z. z.) a príslušných vykonávacích vyhlášok], ktorá v rámci svojej hlavnej činnosti zabezpečuje starostlivosť o rozvoj šľachtenia a plemenitby HZ na území Slovenskej republiky v rezorte pôdohospodárstva.

Plemenárske služby Slovenskej republiky, štátny podnik je ústrednou národnou inštitúciou, ktorá sa významne podieľa na rozvoji chovu hovädzieho dobytku, ošípaných, oviec, kôz, hydiny a bežcov a na realizovaní šľachtiteľských programov jednotlivých plemien a je neoddeliteľnou súčasťou šľachtiteľskej a plemenárskej práce na Slovensku. PS SR, š.p. vykonáva svoju činnosť v súlade s medzinárodne uznávanými štandardami medzinárodných organizácií, ktorých je členom. Svojim členstvom v daných organizáciách PS SR, š.p. súčasne zastupuje záujmy SR pre danú oblasť.

Kontrola úžitkovosti a jej výsledky sú súčasťou kultúrneho a historického dedičstva Slovenska.

Oblasť výkonu služieb

Zakladateľom štátneho podniku Plemenárske služby SR (PS SR, š.p.), bol ústredný orgán štátnej správy – Ministerstvo pôdohospodárstva Slovenskej republiky (MP SR). Majetok štátu, ktorý bol v správe zaniknutého ŠPÚ SR, ústredný orgán štátnej správy (MP SR), do ktorého pôsobnosti patrí činnosť zaniknutého ŠPÚ SR, vložil do novo založeného štátneho podniku PS SR.

Podnik hospodári s vecami a majetkovými právami zverenými mu pri jeho založení a ďalej s vecami a majetkovými právami nadobudnutými v priebehu jeho podnikania. Veci, s ktorými štátny podnik PS SR hospodári, budú aj naďalej v štátnom vlastníctve. Štátny podnik podniká podľa Zákona č.111/1990 Zb. o štátnom podniku v znení neskorších predpisov a podľa osobitných predpisov za podmienky, že touto činnosťou sa dosiahne účelnejšie využitie jeho majetku a nebude ohrozená kvalita, rozsah a dostupnosť služieb, pre ktoré bol založený.

Hlavnou činnosťou štátneho podniku PS SR, sú predovšetkým úlohy špeciálneho, odborného charakteru a celoštátneho významu:

- výkon kontroly úžitkovosti hospodárskych zvierat u všetkých chovateľov na Slovensku, ktorí o ňu požiadajú,
- zavádzanie nových a progresívnych metód výkonu kontroly úžitkovosti a genetického hodnotenia HZ,
- rozširovanie nových činností v oblasti informatiky so zameraním na plemenárstvo a zootechniku pre hovädzí dobytok, ošípané, ovce, kozy, hydinu a bežce,
- prioritné plnenie úloh spojených s budovaním centrálnej evidencie hospodárskych zvierat (CEHZ), napĺňaním elektronickej databanky registra fariem, registra zvierat a evidencie presunov HZ s napojením na systém IACS.

Štátny podnik vykonáva aj ďalšiu podnikateľskú činnosť s nasledovným predmetom podnikania:

- a) prenájom nehnuteľností, bytových a nebytových priestorov,
- b) obchodnú činnosť – kúpu tovaru za účelom jeho ďalšieho predaja konečnému spotrebiteľovi,
- c) sprostredkovateľská činnosť,
- d) expertízne služby, poradenskú činnosť,
- e) plnenie ostatných úloh vyplývajúcich zo zákona o šľachtení a plemenitbe hospodárskych zvierat, súvisiace alebo nadväzujúce na činnosti v zmysle poverenia vydaného ministerstvom.

Uvedené činnosti slúžia na ekonomické využitie zvereného štátneho majetku, ako i na poradenskú a expertíznu službu zameranú na chovateľov hospodárskych zvierat v oblasti šľachtenia a plemenitby HZ na Slovensku.

Oblasť použitia finančných zdrojov

Hospodárenie organizácie PS SR, š.p. sa zabezpečuje hlavne z príjmov z činnosti PS SR, š.p., s využitím majetku a majetkových práv zverených pri jej založení, a tiež s majetkom a majetkovými právami nadobudnutými počas jeho ďalšej činnosti.

V zmysle zákona č. 111/1990 Zb. o štátnom podniku je novovzniknutá organizácia podnikateľský subjekt. V nadväznosti na uvedené zostavuje finančný plán na príslušné zdaňovacie obdobie. Z dosiahnutého kladného hospodárskeho výsledku formou priznania odvádza do štátneho rozpočtu daň z príjmu. Hospodársky výsledok po zdanení zistený z účtovnej závierky podnik rozdelí (zisk) alebo vyrovná (stratu) takto:

- zisk na doplnenie rezervného fondu a ďalej na prídely podľa osobitného predpisu,
- stratu podľa osobitného predpisu.

Štátny podnik je mesačným platcom DPH.

Zdroje financovania

- vlastné zdroje
- štátna pomoc

Štátny podnik po poskytnutí štátnej pomoci od Pôdohospodárskej platobnej agentúry (PPA) rozdiel do celkovej ceny služby odberateľovi vyfakturuje. Takýmto spôsobom získa tzv. vlastné zdroje. Príspevok od PPA je štátna pomoc.



Personálna oblasť

Cieľom je pozitívne meniť kvalifikačnú a vekovú štruktúru zamestnancov:

- zvyšovať podiel zamestnancov s úplným stredným a vysokoškolským vzdelaním,
- zvyšovať úroveň jazykových znalostí pracovníkov prostredníctvom jazykových kurzov,
- zvyšovať odbornú úroveň pracovníkov v oblasti využívania výpočtovej techniky v praxi,
- ďalšie rozširovanie činností štátneho podniku, hlavne v oblasti komerčných služieb a podnikateľských aktivít bude vytvárať predpoklad pre nové pracovné príležitosti.

ORGANIZAČNÁ ŠTRUKTÚRA A VEDENIE PODNIKU

Vnútroorganizačné usporiadanie PS SR, š.p.

- Riaditeľstvo PS SR, š.p.
- 5 regionálnych stredísk a ich vysunuté pracoviská
- Účelové plemenárske zariadenie Žilina (ÚPZ ZA)
 - útvar vedúceho ÚPZ ZA
 - útvar automatizovaného spracovania dát (ASD)
 - centrálné laboratórium rozboru mlieka (CLRM) – osvedčenie o akreditácii č. S 003 (SNAS)
 - centrálna evidencia hospodárskych zvierat (CEHZ)
- Účelové plemenárske zariadenie Nitra – Lužianky
 - Laboratórium genetiky – osvedčenie o akreditácii č. S -174 (SNAS)
 - Školiace a doškoloňovacie zariadenie – osvedčenia o akreditácii (MŠ SR) školiacich aktivít č.1213/2013/112/1-3 (z roku 2013)

Organizačná štruktúra PS SR, š.p.

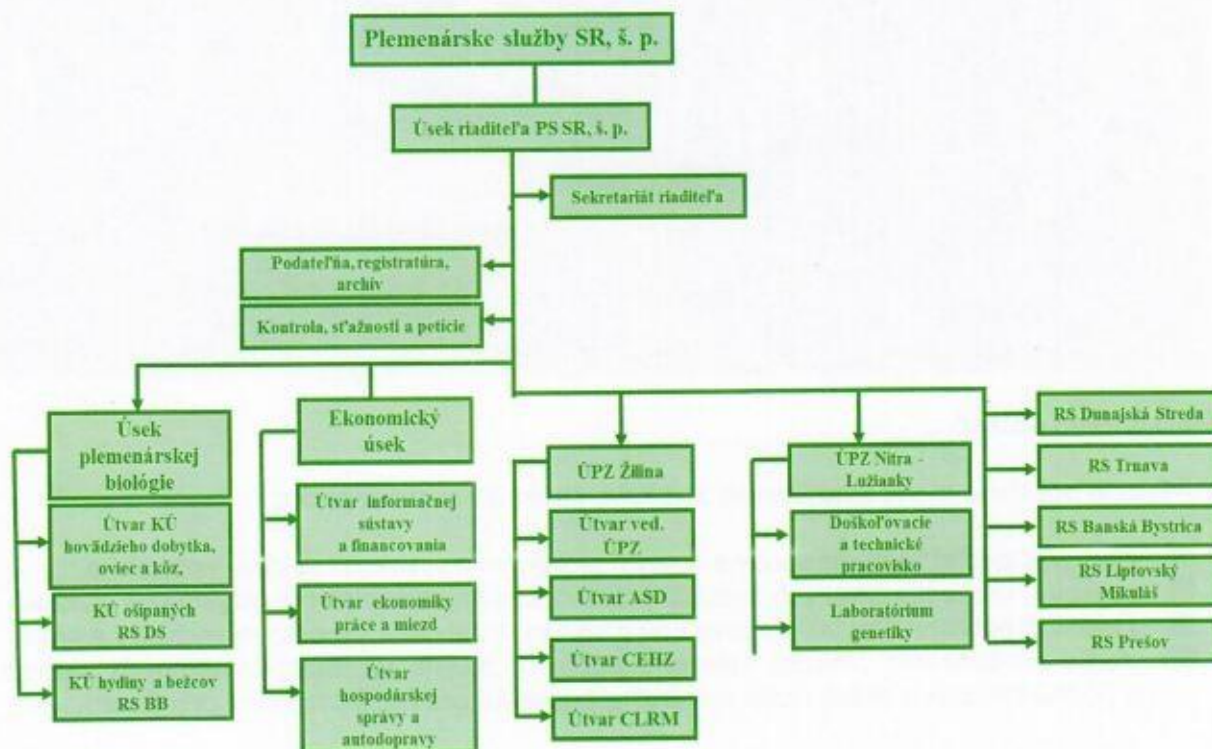

Riaditeľstvo PS SR, š.p., Bratislava

Úsek riaditeľa

Zabezpečuje riadenie a koordináciu práce vnútorných organizačných jednotiek, ako aj úseku plemenárskej biológie a ekonomického úseku. Jeho súčasťou je personálne riadenie a riešenie pracovno-právnych otázok a riešenie právnych otázok, BOZP, PO a CO. Organizuje a zabezpečuje kontrolnú činnosť vo vnútri PS SR, š.p.

Úsek plemenárskej biológie

- útvary kontroly úžitkovosti hovädzieho dobytku, oviec a kôz
- kontrola úžitkovosti ošípaných RS Dunajská Streda
- kontrola úžitkovosti hydiny a bežcov RS Banská Bystrica

Zamestnanci uvedených útvarov metodicky riadia príslušnú oblasť kontroly úžitkovosti hospodárskych zvierat. Vykonávajú kontrolu činnosti terénnych pracovníkov regionálnych stredísk a spolupracujú s organizáciami zabezpečujúcimi plemenitbu a šľachtenie hospodárskych zvierat a s organizáciami vedecko-výskumnej základne.

Úsek ekonomický

Spracováva komplexnú ekonomickú agendu organizácie.

Členenie úseku je nasledovné:

- **Útvary ekonomiky práce a miezd** – rozpočet a výplata miezd a odmien, cestovné náhrady, vnútorné pokyny ohľadom odmeňovania
- **Útvary informačnej sústavy a financovania** – účtovanie nákladov, výnosov, inventarizácia HIM a DHIM a evidencia HIM, tvorba rozpočtu, uhrádzanie faktúr, sledovanie platieb, sledovanie čerpania finančných prostriedkov a pokladňa
- **Útvary hospodárskej správy a autodopravy** – materiálno-technické zabezpečenie, správcovstvo budovy, zabezpečovanie autodopravy, verejné obstarávanie tovarov a služieb.

Účelové plemenárske zariadenie v Žiline

- **Útvary vedúceho ÚPZ ZA** – zabezpečuje prevádzku a údržbu budov v správe ÚPZ ZA, zabezpečuje prevádzku motorových vozidiel. Zodpovedá za materiálno – technické zabezpečenie všetkých útvarov, vedie všetky účtovné doklady týkajúce sa kontroly úžitkovosti všetkých druhov hospodárskych zvierat, vykonáva predkontáciu týchto účtovných dokladov týkajúcich sa pohľadávok za KÚ, rozbory na somatické bunky a močovinu. Útvary vedúceho ÚPZ ZA zodpovedá za správu registratúry v rámci príslušného automatizovaného systému registratúry na ÚPZ ZA, za vedenie vysunutého pracoviska registratúrneho strediska na VOJ a za personálne zabezpečenie plnenia všetkých úloh s tým spojených.
- **Útvary ASD** – zabezpečuje úlohy v rutinej prevádzke spracovania dát z útvarov kontroly úžitkovosti a genetického hodnotenia hovädzieho dobytku, ošípaných, oviec a kôz. Vedie databázu plemenárskych údajov.
- **Centrálna evidencia hospodárskych zvierat** – plní úlohy štátu v oblasti registrácie fariem a zvierat hovädzieho dobytku, ošípaných, oviec a kôz. Vydáva pasy zvierat (v súčasnosti pre hovädzí dobytok) v súlade s nariadením vlády č. 305/2003 Z.z. a príslušnou legislatívou zameranou na označovanie, registráciu a vedenie Centrálnej

evidencie hovädzieho dobytku, ošípaných, oviec a kôz v nadväznosti na príslušné nariadenia EÚ. Vytvára elektronickú databanku presunov zvierat s prepojením na administratívny a kontrolný systém IACS.

- **Centrálné laboratórium pre rozborý mlieka** – vykonáva analýzy vzoriek mlieka kráv, bahnic a kôz na obsah mliečnych zložiek - tuk, bielkovinu, laktózu. Ďalej vykonáva analýzy individuálnych vzoriek mlieka na somatické bunky u kráv, bahnic a analýzy individuálnych vzoriek mlieka na obsah močoviny u kráv.

Účelové plemenárske zariadenie v Nitre – Lužianky

- **Laboratórium genetiky** – pracuje v oblasti overovania pôvodov zvierat predovšetkým plemenníkov. Činnosť vykonáva stanovenými biotechnologickými metódami.
- **Stredisko pre opravy a testovanie mliekomerov** – vykonáva opravy mliekomerov TRU-TEST, BERANGO, MILKOVIS a ich testovanie na testovacej stolici.
- **Školiace a doškoľovacie stredisko** – vykonáva školenia a doškoľovania zamestnancov PS SR, š.p. a zamestnancov iných organizácií v rámci akreditovaných (MŠ SR) školiacich činností.

Regionálne strediská a ich vysunuté pracoviská

Prostredníctvom zamestnancov PS SR, š.p., predovšetkým vedúcich regionálnych stredísk, vedúcich konzultentov a plemenárskych zootechnikov vykonávajú úlohy spojené s výkonom kontroly úžitkovosti hovädzieho dobytku, ošípaných, oviec, kôz, hydiny a bežcov. Súčasťou činnosti regionálnych stredísk je poradenstvo v oblasti plemenárstva, na základe výsledkov kontroly úžitkovosti, osvedčení o identite, predaj označovacieho materiálu a poradenstvo v oblasti vedenia dokumentov centrálnej evidencie presunov hovädzieho dobytku, ošípaných, oviec a kôz.

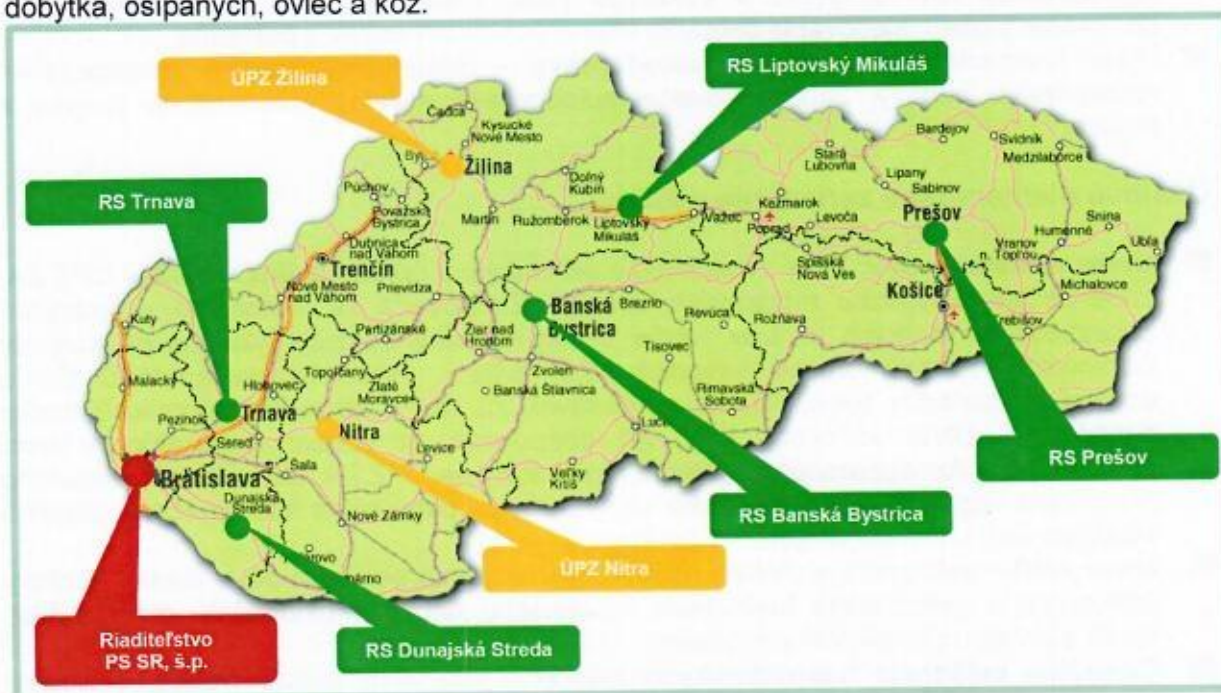

PERSONALISTIKA A VZDELÁVANIE ZAMESTNANCOV

Skutočný evidenčný počet zamestnancov do 31.12.2015 bol 173 (z toho 95 mužov a 78 žien).
Mimoevidenčný počet zamestnancov bol 5 (z toho 4 ženy - na rodičovskej dovolenke a 1 muž -
uvolnený na výkon verejnej funkcie).

V priebehu roka 2016 nastúpili do pracovného pomeru 11 zamestnanci (z toho 4 muži a 7 žien).
Pracovný pomer skončilo 18 zamestnancov (z toho 12 mužov a 6 žien).

Právne dôvody skončenia pracovného pomeru :

§ 60,63, ods.1/b ZP – dohodou pre nadbytočnosť	– 13
§ 71 ZP – uplynutie dojednanej doby	– 4
§ 67 ZP – výpoveď na podnet zamestnanca	– 1

Skutočný evidenčný počet zamestnancov do 31.12.2016 je 166 (z toho 87 mužov a 79 žien),
čo predstavuje v pohybe zamestnancov zníženie počtu o 7 zamestnancov v priebehu roka 2016.

Mimoevidenčný počet zamestnancov :

Rodičovská dovolenka	– 4 ženy
Uvolnenie z dôvodu verejného záujmu	– 1 muž

PREHLAD V EVIDENČNOM POČTE A VEKOVEJ ŠTRUKTÚRE ZAMESTNANCOV PODĽA VOJ ZA POROVNATEĽNÉ OBDOBIE ROKA 2016/2015

VOJ	Evidenčný počet 31.12.2016		Evidenčný počet 31.12.2015		% Index 16/15	Priemerný vek 31.12.		% Index 16/15
	Spolu	z toho ženy	Spolu	z toho ženy		2016	2015	
02 D. Streda	16	3	17	3	94,11	50,87	48,94	103,94
11 Trnava	20	5	21	5	95,23	50,50	49,09	102,87
12 B. Bystrica	9	6	10	6	90	42,66	47,31	90,17
13 L. Mikuláš	16	5	17	4	94,11	49,81	52,22	95,38
21 Prešov	25	4	26	4	96,15	52,32	52,58	99,50
70 CEHZ - ZA	20	16	21	16	95,23	44,30	42,85	103,38
71 Riad. PSSR š.p.	23	14	22	13	104,54	49,17	50,77	96,84
72 ÚPZ - Nitra	4	4	4	4	100	41,20	38,53	106,92
73 ÚPZ - Žilina	33	22	35	23	94,28	47,42	46,65	101,65
	166	79	173	78	95,95	47,58	47,66	99,83

KVALIFIKAČNÁ ŠTRUKTÚRA ZAMESTNANCOV ZA POROVNATEĽNÉ OBDOBIE ROKA 2016/2015

Najvyššie dosiahnuté vzdelanie :	rok 2016		rok 2015		% Index : 16/15
	počet	%	počet	%	
Základné	1	0,60	2	1,15	50
Stredné odborné – učilište	13	7,83	13	7,51	100
Úplné stredné odborné (s maturitou)	85	51,20	91	52,60	93,40
Úplné stredné všeobecné (s maturitou)	13	7,83	13	7,51	100
Vysokoškolské I. stupňa – bakalárske	1	0,60	1	0,57	100
Vysokoškolské II. stupňa	50	30,12	48	27,74	104,16
Vysokoškolské III. stupňa	3	1,80	5	2,89	60
	166	-	173	-	-

PREHĽAD USKUTOČNENÝCH ODBORNÝCH SEMINÁROV, ŠKOLENÍ A KURZOV V POČTE ZÚČASTNENÝCH ZAMESTNANCOV ZA ROK 2016

- školenie – Vybrané problémové oblasti zák. o dani z motor. vozid.- daňové priznanie	-	1
- školenie – Ochrana osobných údajov – audit z pohľadu kontrolnej činnosti	-	1
- školenie – Príprava súťažných podkladov podľa nového zákona	-	2
- školenie – WinASU	-	1
- seminár – Finančná analýza firmy	-	1
- seminár – Cestovné náhrady	-	1
- školenie – Starostlivosť o fir. dokumenty – ochrana osob. údajov, registratúra, archív	-	2
- seminár – Daň z pridanej hodnoty – novela	-	2
- seminár – Daňová optimalizácia a daňová kontrola v roku 2016	-	1
- školenie – Nový zákon o verejnom obstarávaní	-	3
- školenie – Daň z pridanej hodnoty v praxi a pripravované zmeny v roku 2017	-	2
- kurz – Microsoft Excel I.	-	1
- seminár – Dni prvovýroby mlieka 2016	-	2
- seminár – Zákon 357/15 Z.z. o fin. kontrole a audite a o zmene a doplnení predpisov	-	1
- základný kurz – Verejné obstarávanie a nový protischránkový zákon vo VO	-	1
- seminár – Zadávanie zákaziek na nadlimitnom elektronickom trhovisku vo VO	-	1
- seminár – Uzávierka roka pre používateľov systému Asseco HELIOS Orange	-	1
- školenie – Ochrana osobných údajov – nové usmernenia a aktuality v roku 2016	-	1
- seminár – Metódy DNA analýz	-	2

S p o l u :

27

Vývoj počtu zamestnancov PS SR, š.p.

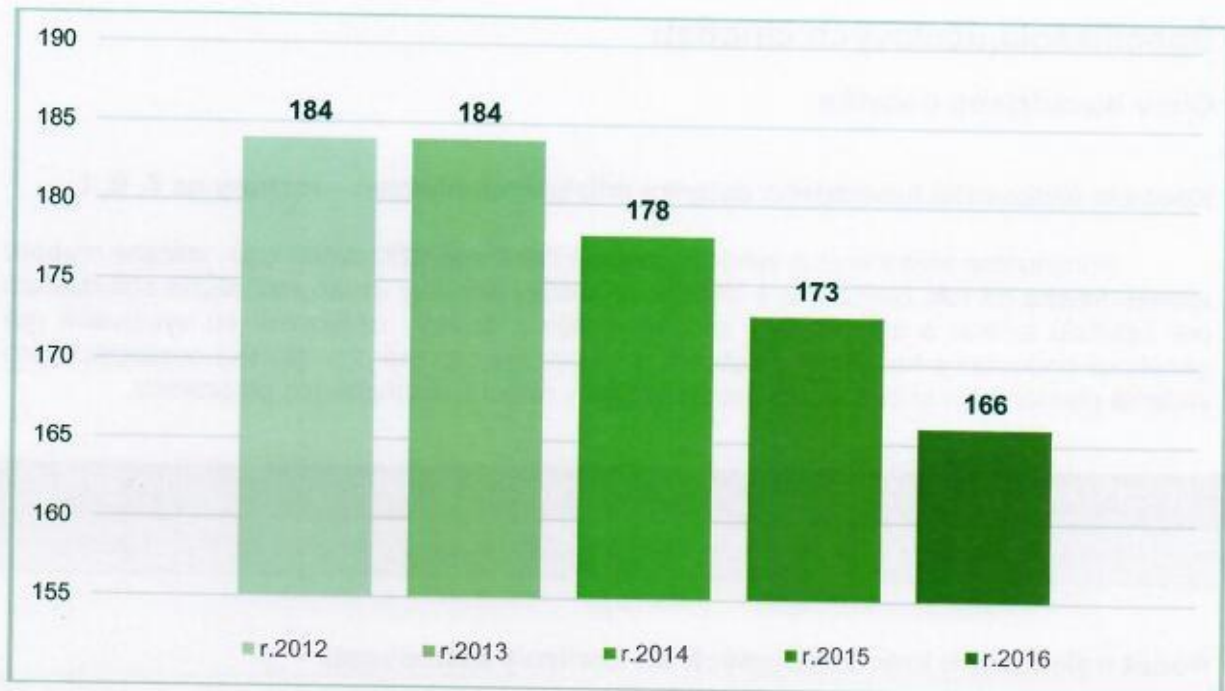

Najvyššie dosiahnuté vzdelanie zamestnancov PS SR, š.p.



ÚLOHY PS SR, š.p. A ICH PLNENIE

Špecifikácia účelových činností

Chov hovädzieho dobytká

Kontrola úžitkovosti hovädzieho dobytká mliekových plemien – rozbery na T, B, L

Kontinuálne sledovanie a vyhodnocovanie mliekovej úžitkovosti kráv, vrátane rozboru vzoriek mlieka na tuk, bielkovinu a laktózu. Výsledky kontroly úžitkovosti slúžia chovateľom pre selekciu zvierat a šľachtiteľský proces. Údaje z kontroly úžitkovosti sú využívané pre genetické hodnotenie hovädzieho dobytká a slúžia pre uznané chovateľské organizácie pre vedenie plemenných kníh a stanovovanie kritérií v rámci šľachtiteľských programov.

počet kráv k 31.12.2016	počet kráv k 31.12.2015	Index 2016/2015
111 815 kusov	115 377 kusov	96,9%

Počet mliekových kráv zapojených do kontroly úžitkovosti

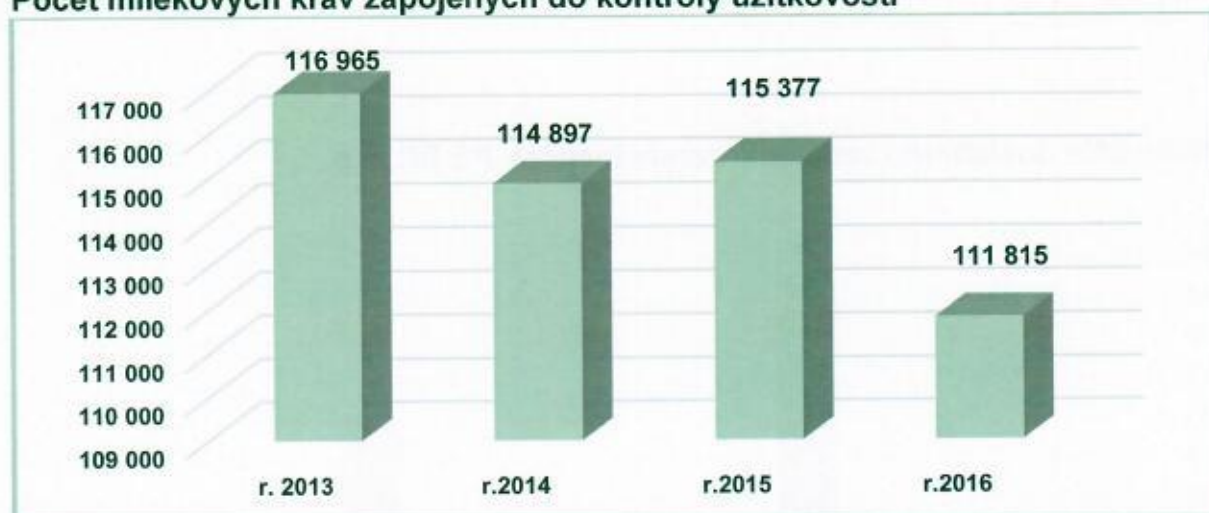

Užívatelia: Chovatelia hovädzieho dobytká, MPRV SR, uznané chovateľské organizácie, organizácie VVZ, poľnohospodárske školstvo a systém Národného genetického hodnotenia.

Kontrola úžitkovosti mäsových plemien

Kontrola úžitkovosti mäsových plemien zahŕňa zisťovanie rastových schopností jedincov hovädzieho dobytká a jeho vývinové schopnosti v jednotlivých fázach života (veku). V kontrole úžitkovosti mäsových plemien sa spracúvajú aj výsledky KÚ dojčiacich kráv, ktoré sa nedoja, pripúšťajú sa býkmi mäsových, resp. kombinovaných plemien a teľatá sa nechávajú do odstavu piť materské mlieko.

počet zvierat k 31.12.2016	počet zvierat k 31.12.2015	Index 2016/2015
52 992 kusov	47 941 kusov	106%

Počet zvierat mäsových plemien zapojených do kontroly úžitkovosti

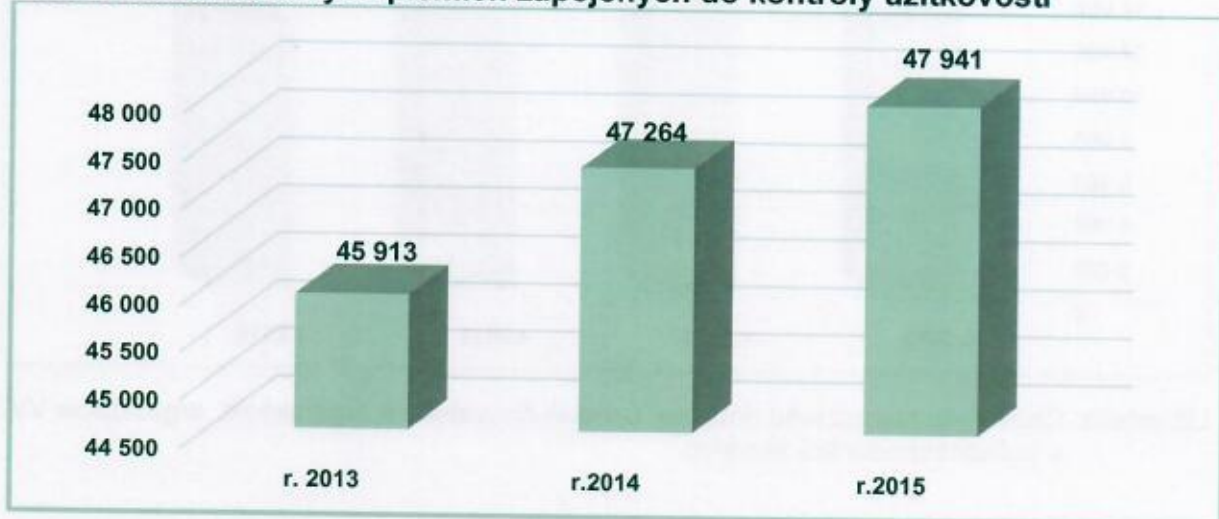

Užívatelia: Chovatelia hovädzieho dobytku, MPRV SR, uznaná chovateľská organizácia, organizácie VVZ, poľnohospodárske školstvo a systém Národného genetického hodnotenia.

Kontrola úžitkovosti mladého hovädzieho dobytku

Pri tejto kontrole chovateľ získava prehľad po každom vážení o denných a celoživotných prírastkoch, zatriedení zvierat do jednotlivých rastových pásiem, rozdelení jedincov podľa vekových skupín, zoznam pripustených a nepripustených jalovic vo veku 24 mesiacov a nad 24 mesiacov.

počet teliat k 31.12.2016	počet teliat k 31.12.2015	Index 2016/2015
12 100 kusov	13 296 kusov	91,00%

Počet zvierat mladého hovädzieho dobytku zapojeného do kontroly úžitkovosti

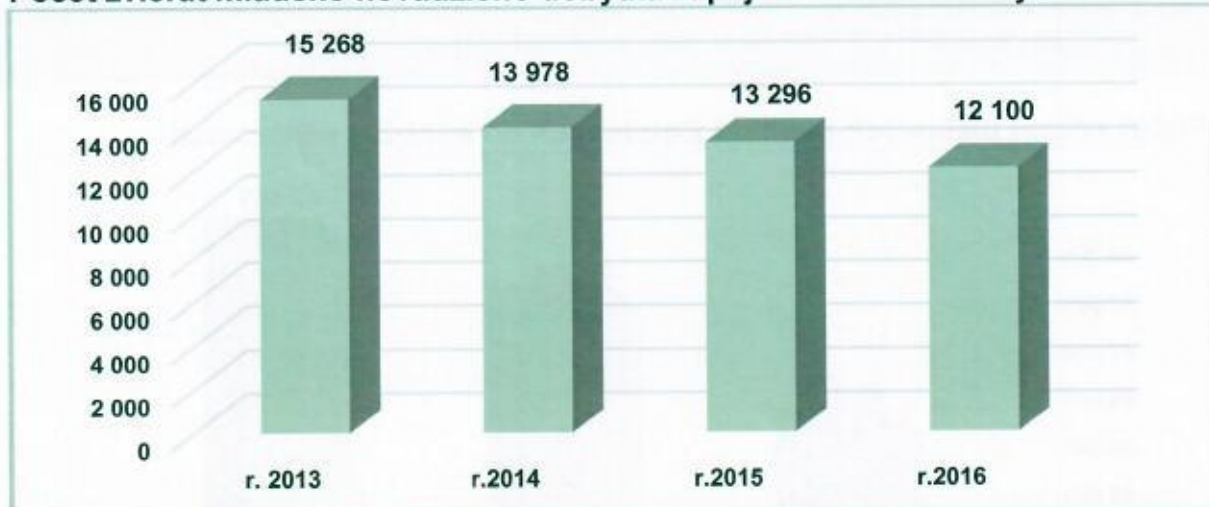

Užívatelia: Chovatelia hovädzieho dobytku, uznané chovateľské organizácie, organizácie VVZ a poľnohospodárske školstvo.

Rozbory mlieka na somatické bunky

Zisťovanie počtu somatických buniek v individuálnych vzorkách mlieka kráv. Chovateľ má k dispozícii „manažersku zostavu“, ktorá významnou mierou prispieva v oblasti poradenskej činnosti pre chovateľa dojníc z hľadiska kvalitatívnych parametrov mlieka predovšetkým pri jeho spešazovaní. Počet somatických buniek v mlieku kráv je indikátorom zdravotného stavu vemena dojníc.

počet analýz k 31.12.2016	počet analýz k 31.12.2015	Index 2016/2015
1 096 113 analýz	1 113 223 analýz	98,46%

Počet vykonaných analýz na somatické bunky



Užívatelia: Chovatelia hovädzieho dobytku, systém Národného genetického hodnotenia.

Rozbory mlieka na močovinu

Zisťovanie obsahu močoviny v individuálnych vzorkách mlieka kráv. Zisťovanie močoviny v mlieku kráv je významná analytická a poradenská činnosť pre chovateľa dojníc z hľadiska sledovania obsahu močoviny v mlieku, ktorá je vhodným ukazovateľom úrovne výživy dojníc.

počet analýz k 31.12.2016	počet analýz k 31.12.2015	Index 2016/2015
928 569 analýz	913 427 analýz	101,66%

Počet vykonaných analýz na močovinu

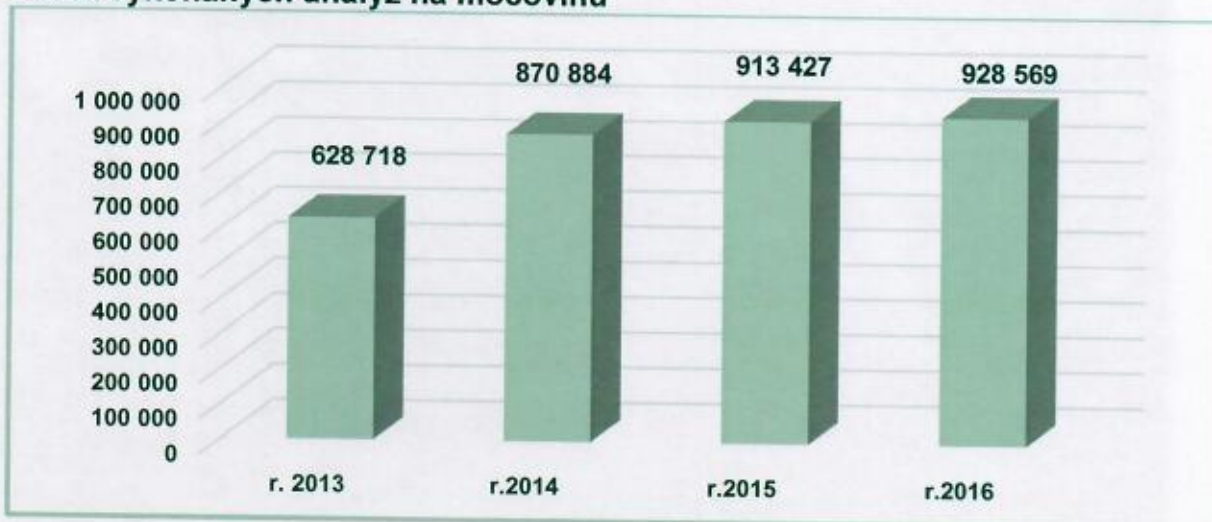

Užívatelia: Chovatelia hovädzieho dobytku a výživárske spoločnosti.

PLIS

On-line prístup na www.pssr.sk, poskytujúci súbor významných plemenárskych informácií pre chovateľa hovädzieho dobytku s pravidelnou aktualizáciou dát.

počet užívateľov SW k 31.12.2016	počet užívateľov SW k 31.12.2015	Index 2016/2014
606 užívateľov	571 užívateľov	106,13%

Užívatelia: Chovatelia hovädzieho dobytku, uznané chovateľské organizácie

WinREG - HD

Počítačový software spracovávajúci informácie pre Centrálnu evidenciu hovädzieho dobytku.

počet užívateľov k 31.12.2016	počet užívateľov k 31.12.2015	Index 2016/2015
1 116 užívateľov	1 014 užívateľov	110,06%

Užívatelia: Chovatelia hovädzieho dobytku, mäso spracujúce bitúnky, colnice, exportné organizácie, sanitné bitúnky, kafilérie, výstavné priestory, veterinárne nemocnice,

tržnice, prechodné alebo trvalé karantény, sprostredkovatelia/obchodníci, pasienky, Štátna veterinárna a potravinová správa SR, štátne veterinárne ústavy a zberné strediská zvierat.



Chov ošípaných

Kontrola úžitkovosti ošípaných

Kontinuálne objektívne sledovanie a vyhodnocovanie ukazovateľov reprodukčnej úžitkovosti, vlastnej úžitkovosti, výkrmnosti a jatočnej hodnoty a ukazovateľov kvality mäsa plemenných ošípaných. Údaje z kontroly úžitkovosti slúžia chovateľom na záznamy do plemenných kníh a sú záväzným podkladom pre určovanie úžitkovosti ošípaných. Slúžia tiež ako zdroj podkladov pre odhad plemenných hodnôt ošípaných.

počet zapojených plemenníc k 31.12.2016	počet zapojených plemenníc k 31.12.2015	Index 2016/2015
4 482 prasníc	4 055 prasníc	110,53%

Počet zapojených plemenníc do kontroly úžitkovosti

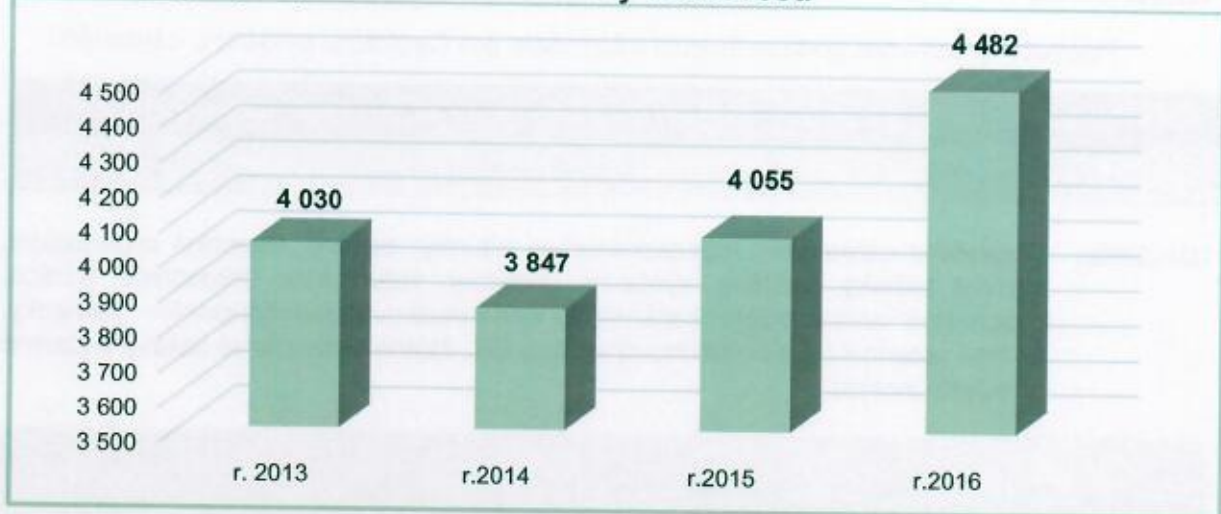

Uživatelia: Chovatelia ošípaných, MPRV SR, uznaná chovateľská organizácia, inseminačné stanice kancov, organizácie VVZ, poľnohospodárske školstvo a systém Národného genetického hodnotenia.

Testy vlastnej úžitkovosti ošípaných stanovené aparatívne

Skúšky vlastnej úžitkovosti sa vykonávajú na živom zvierati ultrazvukovým prístrojom PIGLOG 105 a zisťovaním hmotnosti zvierat priamo v chove za každé zviera samostatne. Skúšky vlastnej úžitkovosti sa vykonávajú na všetkých mladých zvieratách, ktoré sú určené na ďalšiu plemenitbu alebo nákupné trhy.

počet vykonaných testov k 31.12.2016	počet vykonaných testov k 31.12.2015	Index 2016/2015
9 710 testov	7 433 testov	130,6%

Počet vykonaných testov vlastnej úžitkovosti

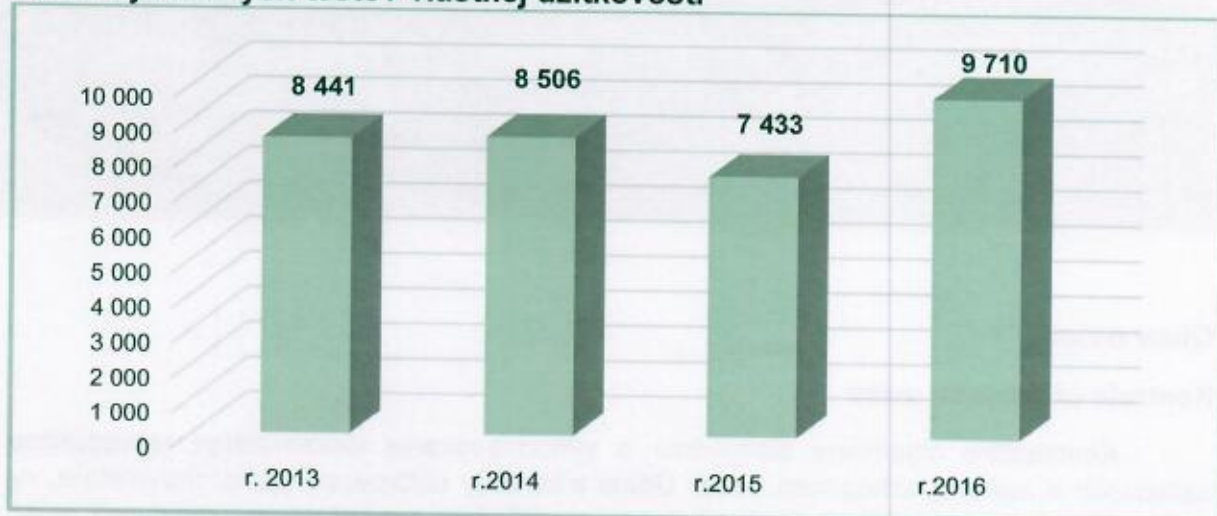

Uživatelia: Chovatelia ošípaných, uznaná chovateľská organizácia, inseminačné stanice kancov, organizácie VVZ, poľnohospodárske školstvo a systém Národného genetického hodnotenia

WinREG - OŠ

Počítačový software spracovávajúci informácie pre Centrálnu evidenciu ošípaných.

počet užívateľov k 31.12.2016	počet užívateľov k 31.12.2015	Index 2016/2015
58 užívateľov	48 užívateľov	120,83%

Užívatelia: Chovatelia ošípaných, mäso spracujúce bitúnky, colnice, exportné organizácie, sanitné bitúnky, kafilerie, výstavné priestory, veterinárne nemocnice, tržnice, prechodné alebo trvalé karantény, sprostredkovatelia/obchodníci, pasienky, Štátna veterinárna a potravinová správa SR, štátne veterinárne ústavy a zberné strediská zvierat.

**Chov oviec****Kontrola úžitkovosti oviec**

Kontinuálne objektívne sledovanie a vyhodnocovanie ukazovateľov reprodukčnej úžitkovosti a rastovej schopnosti oviec. Údaje z kontroly úžitkovosti slúžia chovateľom, na záznamy do plemenných kníh a sú záväzným podkladom pre určovanie úžitkovosti oviec. Slúžia tiež ako zdroj podkladov pre odhad plemenných hodnôt oviec v systéme Národného genetického hodnotenia.

počet zapojených bahnic k 31.12.2016	počet zapojených bahnic k 31.12.2015	Index 2016/2015
32 354 bahnic	30 230 bahnic	107,03%

Počet zapojených bahnic do kontroly úžitkovosti



Užívatelia: Chovatelia oviec, MPRV SR, uznaná chovateľská organizácia, organizácie VVZ, poľnohospodárske školstvo a systém Národného genetického hodnotenia.

Kontrola mliekovej úžitkovosti oviec

Sledovanie a vyhodnocovanie mliekovej úžitkovosti bahnic počas dojenej periódy, vrátane rozboru vzoriek mlieka na tuk, bielkovinu a laktózu. Výsledky kontroly úžitkovosti slúžia chovateľom pre selekciu zvierat a šľachtiteľský proces. Údaje z kontroly úžitkovosti sú využívané pre genetické hodnotenie oviec a slúžia uznanej chovateľskej organizácii pre vedenie plemenných kníh a stanovovanie kritérií v rámci šľachtiteľských a hybridizačných programov.

počet zapojených bahnic k 31.12.2016	počet zapojených bahnic k 31.12.2015	Index 2016/2015
22 097 bahnic	13 376 bahnic	165,19%

Počet zapojených bahnic do kontroly mliekovej úžitkovosti

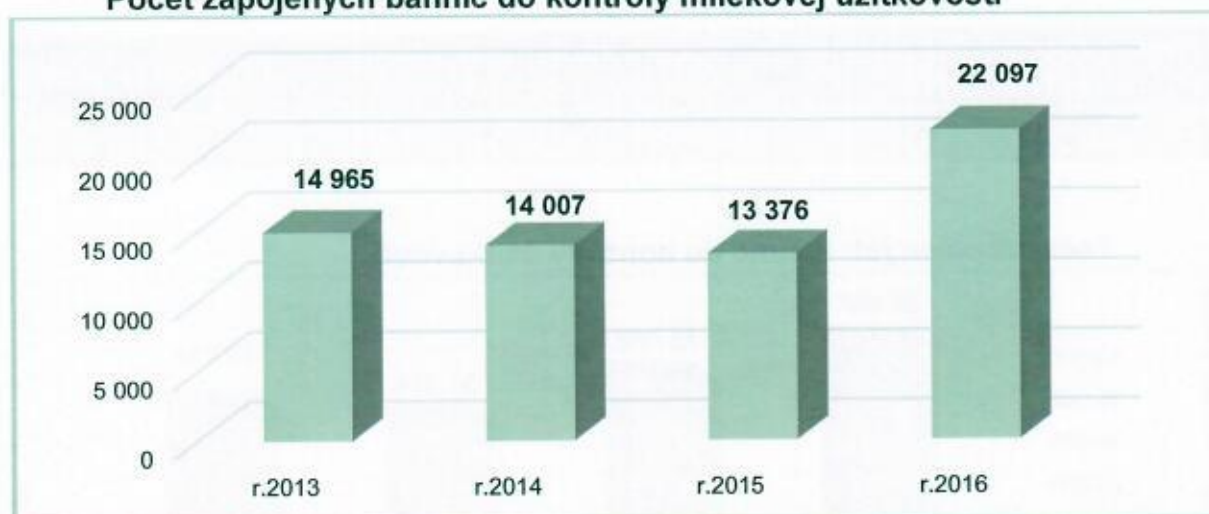

Užívatelia: Chovatelia oviec, MPRV SR, uznaná chovateľská organizácia, organizácie VVZ, poľnohospodárske školstvo a systém Národného genetického hodnotenia.

WinREG - OV

Počítačový software spracovávajúci informácie pre Centrálnu evidenciu oviec.

počet užívateľov k 31.12.2016	počet užívateľov k 31.12.2015	Index 2016/2015
445 užívateľov	411 užívateľov	108,27%

Užívatelia: Chovatelia oviec, mäso spracujúce bitúnky, colnice, exportné organizácie, sanitné bitúnky, kafilérie, výstavné priestory, veterinárne nemocnice, tržnice, prechodné alebo trvalé karantény, sprostredkovatelia/obchodníci, pasienky, Štátna veterinárna a potravinová správa SR, štátne veterinárne ústavy a zberné strediská zvierat.

Chov kôz

Kontrola úžitkovosti kôz

Pri výkone kontroly úžitkovosti kôz sa zisťuje mlieková úžitkovosť kôz a reprodukčné parametre (% oplodnenia, % plodnosti a % plodnosti na okotenuú kozu). Výsledky kontroly úžitkovosti slúžia chovateľom a uznanej chovateľskej organizácii, ako podklady pre zápis zvierat do plemenných kníh, selekciu a ďalší šľachtiteľský proces. V chove kôz nastal útlm, o čom svedčia aj stavy kôz zapojené do kontroly úžitkovosti.

počet zapojených kôz k 31.12.2016	počet zapojených kôz k 31.12.2015	Index 2016/2015
830 kôz	666 kôz	124,62%

Počet zapojených kôz do kontroly úžitkovosti



Užívatelia: Chovatelia kôz a uznaná chovateľská organizácia.

WinREG – KO

Počítačový software spracovávajúci informácie pre Centrálnu evidenciu kôz.

počet užívateľov k 31.12.2016	počet užívateľov k 31.12.2015	Index 2016/2015
25 užívateľov	15 užívateľov	136,36%

Užívatelia: Chovatelia kôz, mäsospracujúce bitúnky, colnice, exportné organizácie, sanitné bitúnky, kafilérie, výstavné priestory, veterinárne nemocnice, tržnice, prechodné alebo trvalé karantény, sprostredkovatelia/obchodníci, pasienky, Štátna veterinárna a potravinová správa SR, štátne veterinárne ústavy a zberné strediská zvierat

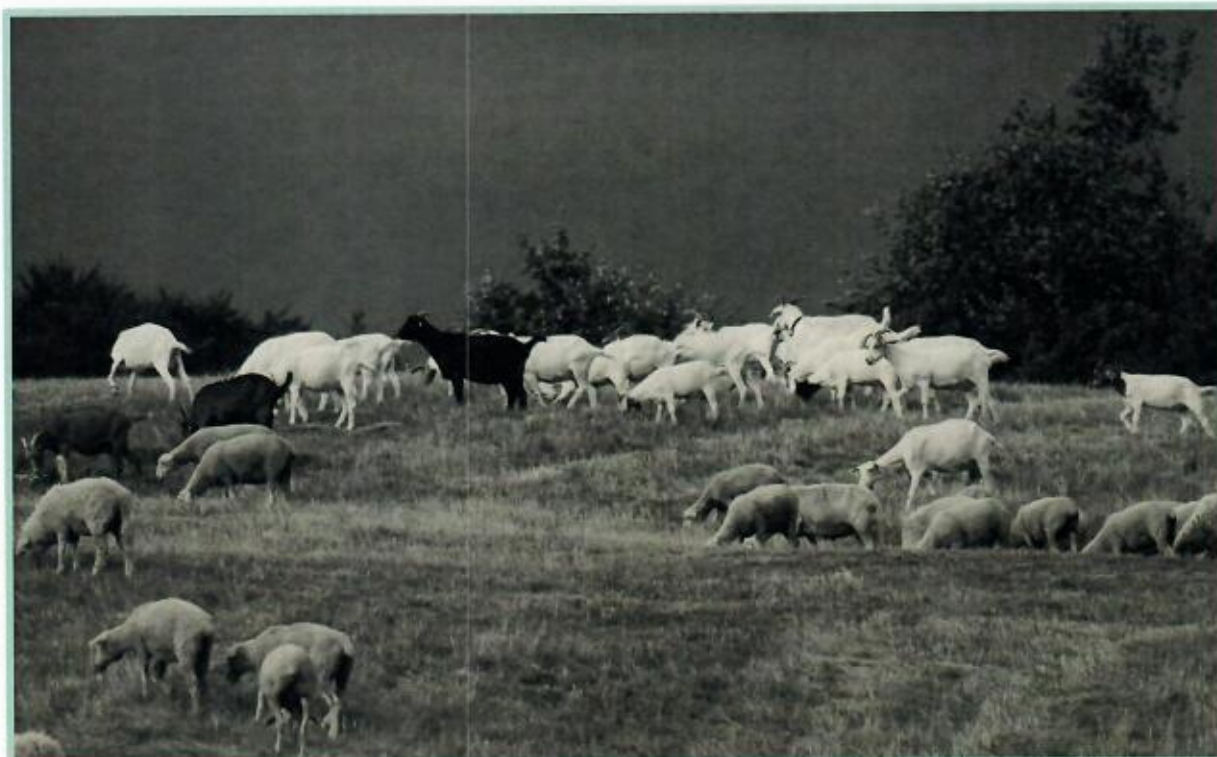

Chov hydiny a bežcov

Sledovanie dosahovaných úžitkových a kvalitatívnych parametrov v šľachtiteľských a rodičovských chovoch, priebežná evidencia, kontrola dodržiavania technologických postupov počas odchovu a chovu hydiny. Získavanie objektívnych podkladov pre uznávacie komisie hydiny a pštrosov za účelom uznávania šľachtiteľských chovov. Spolupráca s Úniou hydinárov Slovenska (ÚHS) a Slovenskou asociáciou chovateľov pštrosov (SACHP).

Uznávacia komisia pre hydinu a bežce vypracovala metodické pokyny pre kontrolu úžitkovosti hydiny a bežcov, ako aj smernice pre uznávanie, prehodnocovanie a rušenie šľachtiteľských a rozmnožovacích chovov hydiny a bežcov. Do kontroly úžitkovosti boli zapojené sliepky nosivých a mäsových typov, bažanty, kačice ako aj morky a bežce (emu a pštrosy).

počet hydiny v KÚ k 31.12.2016	počet hydiny v KÚ k 31.12.2015	Index 2016/2015
717 783 kusov	693 979 kusov	103,34%

počet bežcov v KÚ k 31.12.2016	počet bežcov v KÚ k 31.12.2015	Index 2016/2015
14 kusov	28 kusov	50,0%



Laboratórium genetiky

Laboratórium genetiky vykonáva overovanie pôvodu – rodičovstva u hospodárskych zvierat.

Hovädzí dobytok

V súčasnosti sa overovanie pôvodu vykonáva cez mikrosatelity DNA. Slúži na overenie chovateľom uvádzaných príbuzenských vzťahov medzi zvieratami. Zistené výsledky sú uložené v databáze laboratória a plemenárskej evidencii. Súhlasnosť deklarovaných pôvodov býkov pochádzajúcich zo šľachtiteľských chovov je podmienkou pre zaradenie býka do plemenitby a uznanie šľachtiteľského chovu.

počet vykonaných testov k 31.12.2016	počet vykonaných testov k 31.12.2015	Index 2016/2015
572 testov	1 113 testov	51,39%

Počet vykonaných testov na overovanie pôvodu hovädzieho dobytku

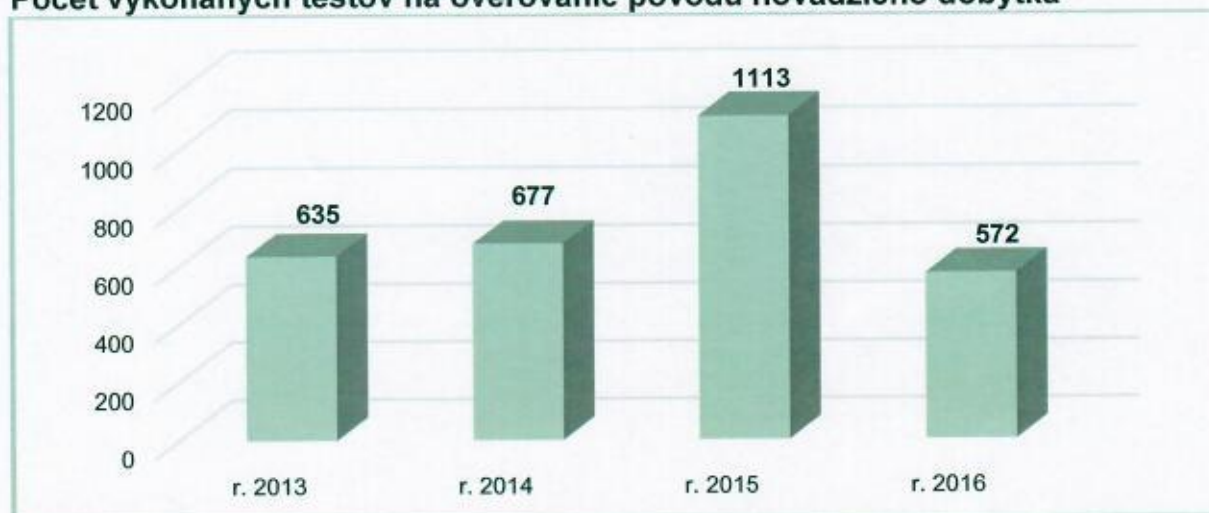

Užívatelia: Chovatelia hovädzieho dobytku, uznané chovateľské organizácie, inseminačné spoločnosti, organizácie VVZ a poľnohospodárske školstvo.

Ošipané

Vykonáva sa overenie pôvodu na otca pomocou mikrosatelitov DNA. Slúži na overenie chovateľom uvádzaného príbuzenského vzťahu otec - syn. Zistené výsledky sú uložené v databáze laboratória a plemenárskej evidencii. Súhlasnosť deklarovaných pôvodov je podmienkou pre zaradenie kanca do plemenitby, v čistokrvnej plemenitbe na základe dohody s chovateľským zväzom ošipaných a v zmysle zákona č. 194/98 Z.z.

počet vykonaných testov k 31.12.2016	počet vykonaných testov k 31.12.2015	Index 2016/2015
17 testov	10 testov	170%

Počet vykonaných testov na overovanie pôvodu ošipaných

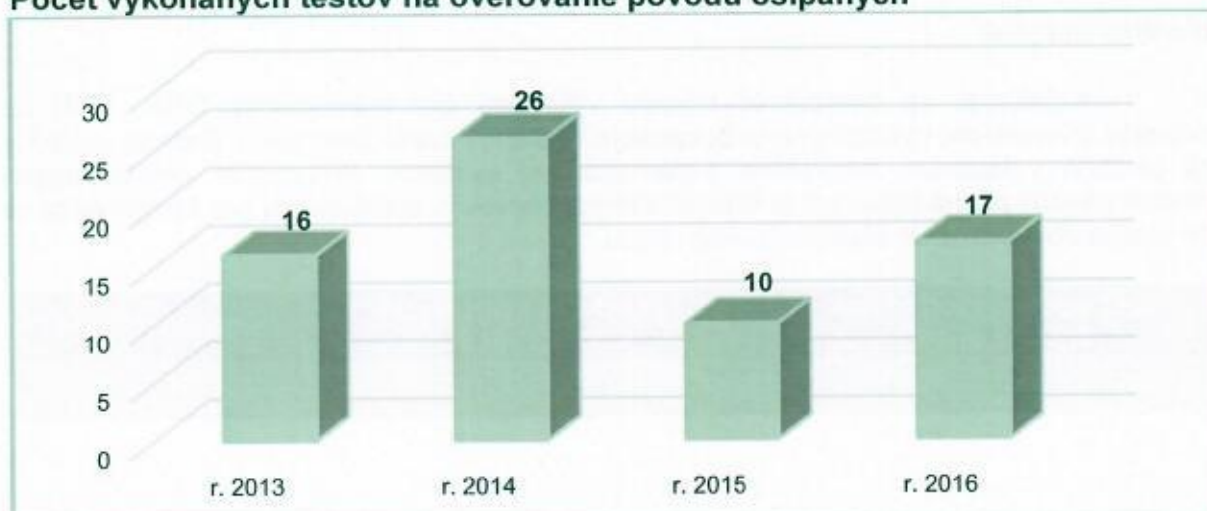

Užívatelia: Chovatelia ošípaných, uznaná chovateľská organizácia, inseminačné stanice kancov, organizácie VVZ, poľnohospodárske školstvo a systém Národného genetického hodnotenia.

Ovce

Overovanie pôvodu sa vykonáva DNA testom. Slúži na overenie chovateľom uvádzaných príbuzenských vzťahov medzi zvieratami. Zistené výsledky sú uložené v databáze laboratória a plemenárskej evidencii.

počet vykonaných testov k 31.12.2016	počet vykonaných testov k 31.12.2015	Index 2016/2015
936 testov	1 005 testov	93,13%

Počet vykonaných testov na overovanie pôvodu oviec

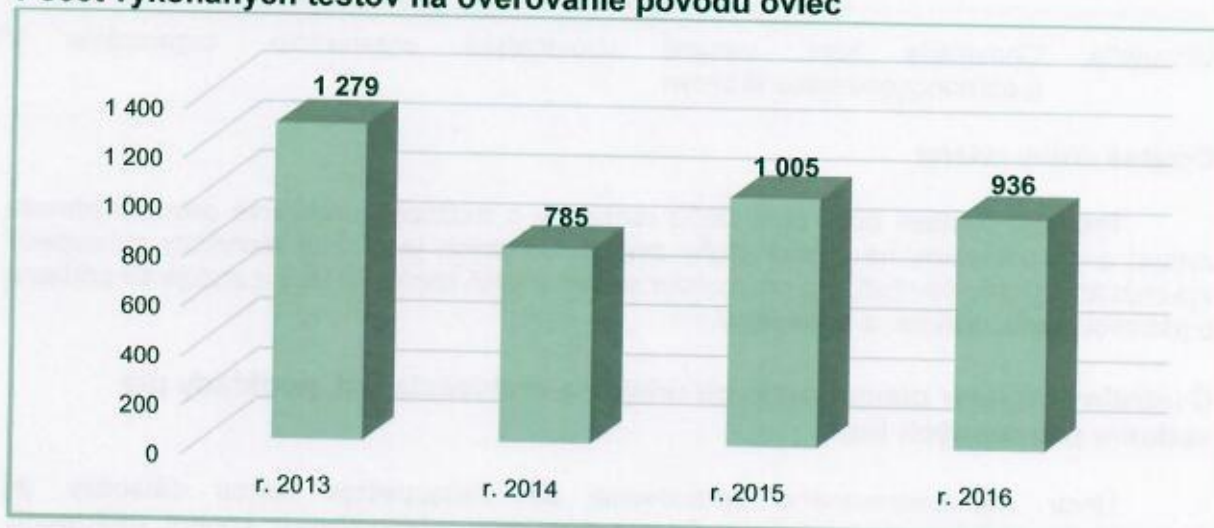

Užívatelia: Chovatelia oviec, uznaná chovateľská organizácia, organizácie VVZ a poľnohospodárske školstvo.

Kone

Vykonáva sa overovanie pôvodu cez mikrosatelity DNA. Slúži na overenie chovateľom uvádzaných príbuzenských vzťahov medzi zvieratami. Zistené výsledky sú uložené v databáze laboratória a v plemenárskej evidencii.

počet vykonaných testov k 31.12.2016	počet vykonaných testov k 31.12.2015	Index 2016/2015
236 testov	229 testov	103,46%

Počet vykonaných testov na overovanie pôvodu koní



Užívatelia: Chovatelia koní, uznané chovateľské organizácie, organizácie VVZ a poľnohospodárske školstvo.

Ostatné druhy zvierat

Predmet činnosti bol v roku 2003 rozšírený o možnosti určovania pravosti pôvodu zvierat a ich potomkov na všetky druhy zvierat, u ktorých je možné technicky zabezpečiť vykonávanie týchto činností. Na pracovisku sa vedie DNA banka CITES a zisťuje sa pohlavie u pštrosov, emu, dravcov a papagájov.

Centrálny register plemenárskych údajov a archivácia dát, podklady pre vedenie plemenných kníh

Útvar Automatizovaného spracovania dát zabezpečuje tvorbu databázy, jej aktualizáciu, aplikáciu a archiváciu. Spracováva dáta z jednotlivých kontrol úžitkovosti, vykonáva genetické hodnotenie hovädzieho dobytku, ošípaných a oviec. Útvar ASD spracováva výsledky reprodukcie hovädzieho dobytku v celoslovenskom rozsahu. Je vytváraná centrálna databáza plemenárskych údajov u hovädzieho dobytku, ošípaných, oviec a kôz.

Od 1.7.1992 sa archivujú všetky spracované dáta. Mesačne sa zálohujú aktuálne dáta z kontroly úžitkovosti, dedičnosti a inseminácie v rozsahu cca 5 - 7 GB.

Poskytovanie databázových súborov pre zápis hospodárskych zvierat do plemenných kníh a vyhotovovanie potvrdení o pôvode, prebieha formou mesačných dávok dát, ktoré sú zasielané jednotlivým uznaným chovateľským organizáciám.

Užívatelia: MPRV SR, organizácie VVZ, chovatelia, uznané chovateľské organizácie, plemenárske organizácie - inseminačné spoločnosti.

Kontrola dedičnosti (Národné genetické hodnotenie)

Útvar Automatizovaného spracovania dát spracováva dáta z jednotlivých kontrol úžitkovosti a vykonáva Národné genetické hodnotenie hovädzieho dobytku, ošípaných a oviec. Národné genetické hodnotenie u hovädzieho dobytku sa vykonáva v systéme ANIMAL MODEL TEST-DAY MODEL (AM TDM). Od roku 2014 sa už rutinne na národnej

úrovni realizuje odhad výpočtu plemenných hodnôt aj pre ukazovateľ nepriamych úžitkových vlastností – priebeh pôrodov. U ošípaných a oviec sa vykonáva odhad plemenných hodnôt v systéme BLUP AM.

Užívatelia: MPRV SR, organizácie VVZ, plemenárske organizácie - inseminačné spoločnosti, uznané chovateľské organizácie, chovatelia.

Kontrola dedičnosti (Medzinárodné genetické hodnotenie)

V roku 2016 Plemenárske služby Slovenskej republiky, štátny podnik aktívne zasielal dáta do Medzinárodného genetického hodnotenia na mliekovú úžitkovosť a dáta pre odhad výpočtu plemenných hodnôt na somatické bunky za plemeno Holstein a Slovenské strakaté. Celkovo sme úspešne absolvovali 3 x rutinné spracovanie. Kvalita našich dát bola hodnotená veľmi pozitívne a neboli konštatované nedostatky a porušenia pri ich príprave. Získané výsledky národného a medzinárodného genetického hodnotenia sú publikované na webovej stránke PS SR, š.p.

Oprava a testovanie mliekomerov

Účelové plemenárske zariadenie v Nitre (ďalej ÚPZ NR) vykonáva testovanie, recalibráciu a opravy prenosných prietokových mliekomerov firiem TRU TEST (ďalej TT), Waikato a mliekomerov pre bahnice BERANGO a MILKOVIS. Opravované a kalibrované sú mliekomery TRU TEST – typy FV, HI, WB HI, HI – kozí, u mliekomerov Waikato je vykonávané iba testovanie a recalibrácia. Testovanie a recalibrácia sa vykonáva na stabilnej testovacej stolici TEST RIG firmy TRU TEST. Mliekomery sa testujú a recalibrujú 1x ročne resp. po každej oprave podtlakovej časti. Súčasťou testovania je recalibrácia.

V roku 2016 bolo pretestovaných spolu 2 199 ks mliekomerov z toho 2187 ks vo vlastníctve PS SR, š.p. a 12 ks vo vlastníctve poľnohospodárskych podnikov. Opravovaných bolo 24 ks mliekomerov vo vlastníctve PS SR, š.p. a 0 ks cudzích mliekomerov.

K 31.12.2016 evidujeme 2134 ks mliekomerov, podľa typov: 53ks typu FV sampler, 810 ks typu HI, 944 ks typu WB HI. Mliekomer typu Berango 165 ks, 142 ks typu Milkovis a 20 ks typu HI KOZY.

Počet mliekomerov na výkon kontroly úžitkovosti hovädzieho dobytku TRU TEST

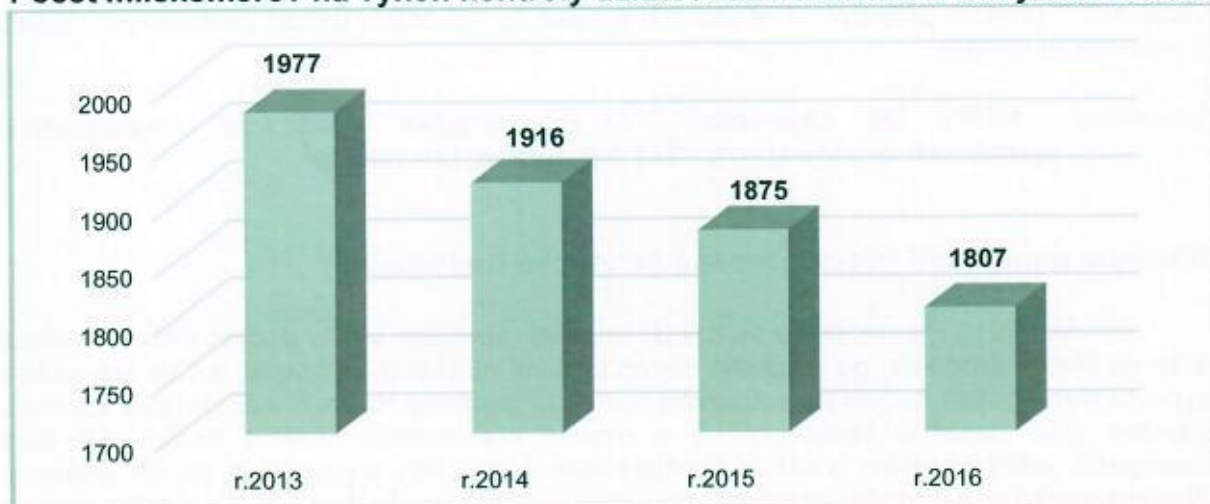

Počet mliekomerov na výkon kontroly úžitkovosti oviec

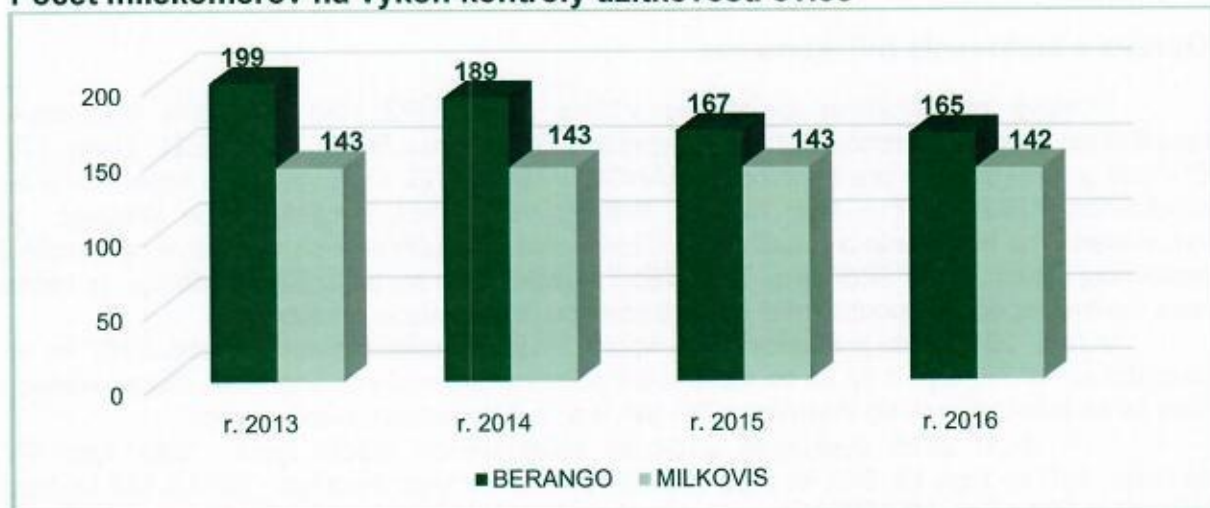

Školiace pracovisko

Doškoľovacie pracovisko Plemenárskych služieb SR, š.p. v Účelovom plemenárskom zariadení Nitra má Ministerstvom školstva SR akreditované nasledovné vzdelávacie aktivity: 1213/2013/112/1-3

1 - Hodnotiteľ hospodárskych zvierat

- Modul – Hodnotiteľ hovädzieho dobytku
- Modul – Hodnotiteľ ošípaných
- Modul – Hodnotiteľ oviec a kôz
- Modul – Hodnotiteľ hydiny a liahní
- Modul – Hodnotiteľ králikov a kožušinových zvierat
- Modul – Hodnotiteľ koní

2 - Inseminácia hospodárskych zvierat

- Modul – Inseminácia hovädzieho dobytku
- Modul – Inseminácia ošípaných, oviec a kôz
- Modul – Inseminácia včelích matiek

Modul – Odber spermy a jej spracovanie na inseminačnej stanici
 Modul – Inseminácia koní

3 - Kontrola úžitkovosti hospodárskych zvierat

Modul – Plemenársky pracovník

Modul – Nové metódy a legislatíva v kontrole úžitkovosti hospodárskych zvierat

Užívatelia: PS SR, š.p., chovatelia, plemenárske organizácie - inseminačné spoločnosti, uznané chovateľské organizácie a iní žiadatelia o účasť na kurze.

ÚPZ Nitra - doškoľovacie pracovisko – zabezpečovalo kurzy a školenia podľa harmonogramu kurzov a školení a podľa požiadaviek vedenia PS SR, š.p..

V roku 2016 školiace pracovisko pri ÚPZ Nitra zorganizovala 19 vzdelávacích aktivít, z toho 7 v rámci akreditovaných vzdelávacích programov. Vzdelávacie aktivity absolvovalo 259 osôb čo predstavuje nárast o 51 absolventov oproti roku 2015. V rámci PS SR bolo preškolených 25 pracovníkov. Vzdelávacie aktivity organizované PS SR absolvovalo 234 osôb z iných organizácií..

Prehľad uskutočnených akreditovaných kurzov na ÚPZ Nitra v roku 2016

PČ	Názov kurzu - školenia	Počet vzdelávaných		Počet absolventov	Počet vzdelávaných	
		spolu	z toho Ž	spolu	vlastní	cudzí
1	Nové metódy a legislatíva v kontrole úžitkovosti hospodárskych zvierat	21	3	21	21	
2	Inseminácia ošípaných, oviec a kôz	3		3		3
3	Plemenársky pracovník	4	1	4	4	
4	Inseminácia hovädzieho dobytku	15	1	15		15
	Spolu	43	6	43	25	18

Prehľad uskutočnených neakreditovaných kurzov na ÚPZ Nitra v roku 2015

PČ	Názov kurzu - školenia	Počet vzdelávaných	
		spolu	z toho Ž
1	Kurz ovládania plemenárskych programov – PLIS, CEHZ	73	23
2	Kurz ovládania plemenárskych programov - CEHZ	115	59
3	Kurz ovládania plemenárskych programov – WinreOš	9	3
4	Kurz ovládania plemenárskych programov – WinreHD	19	8
	Spolu	216	93

Centrálne evidencie hospodárskych zvierat

Dôležitou činnosťou, ktorou bol dňa 20.6.2000 vtedy ŠPÚ SR oficiálne poverený a bol mu v tejto súvislosti rozšírený predmet činnosti, je problematika označovania, registrácie zvierat a vedenia centrálnej evidencie presunov hospodárskych zvierat. Tieto činnosti súvisia s aplikáciou novelizovanej vyhlášky MPRV SR č. 50 z 9. marca 2015, ktorou sa ustanovujú podrobnosti o identifikácii a registrácii hovädzieho dobytku a o zmene vyhlášky Ministerstva pôdohospodárstva Slovenskej republiky č. 206/2007 Z. z. o klasifikácii jatočne opracovaných tiel hovädzieho dobytku, jatočne opracovaných tiel oviec, o odbornej príprave a o osvedčení o odbornej spôsobilosti, ďalej s aplikáciou smerníc a nariadení EÚ, predovšetkým nariadenia EÚ č. 102/92 a nariadenia EÚ 1760/2000.

V roku 2004 sa začalo s označovaním, registráciou fariem, zvierat a vedením centrálnej evidencie, presunov u ošípaných, oviec a kôz na základe výnosov MP SR č. 3561/2003/100 o označovaní a vedení centrálného registra ošípaných a výnosu č. 3562/2003-100 o označovaní, evidencii a vedení centrálného registra oviec a kôz. Tieto výnosy boli nahradené vyhláškou č. 48 Ministerstva pôdohospodárstva a rozvoja vidieka Slovenskej republiky z 9. marca 2015, ktorou sa mení a dopĺňa vyhláška Ministerstva pôdohospodárstva a rozvoja vidieka Slovenskej republiky č. 17/2012 Z. z. o identifikácii a registrácii ošípaných a vyhláškou č. 49 Ministerstva pôdohospodárstva a rozvoja vidieka Slovenskej republiky z 9. marca 2015, ktorou sa mení a dopĺňa vyhláška Ministerstva pôdohospodárstva a rozvoja vidieka Slovenskej republiky č. 18/2012 Z. z. o identifikácii a registrácii oviec a kôz.

Základným cieľom aplikácie tejto úlohy je sledovanie a registrácia fariem a zvierat, registrácia pohybu zvierat a v konečnom dôsledku zdravie spotrebiteľa živočíšnych produktov na Slovensku.

Užívatelia: MPRV SR, ŠVPS, PI SR, PPA, ŠÚ SR, VÚEPP SR, PZ SR, DÚ SR a iní žiadatelia v zmysle zákona o slobodnom prístupe k informáciám.

Počet registrovaných hospodárskych zvierat k 31.12.2016

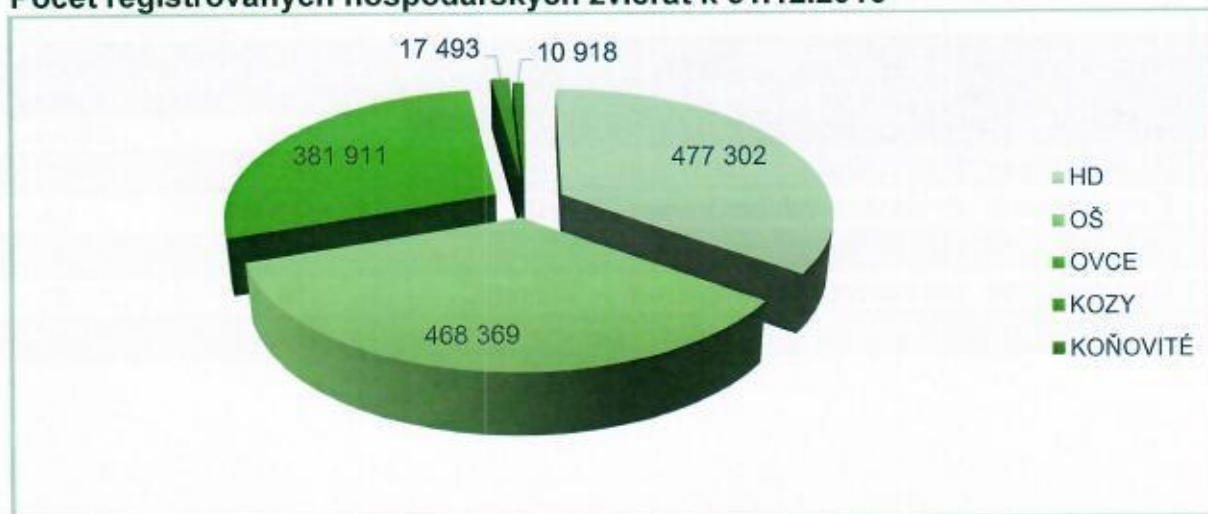

Prehľad centrálnej evidencie hospodárskych zvierat od 1.1.2016 do 31.12.2016

		31.12.2016	1.1.2016	absolútny prírastok	prírastok v %
Počet všetkých registrovaných fariem spolu		42179	40585	1594	3,93%
Počet všetkých aktívnych registrovaných fariem		21126	35567	-14441	-40,60%
Z toho:	farmy hospodárskych zvierat	20060	34497	-14437	-41,85%
	mäsospracujúce bitúnky	197	191	6	3,14%
	exportné organizácie	135	145	-10	-6,90%
	spracovateľské závody	3	3	0	0,00%
	výstavné priestory	15	14	1	7,14%
	veterinárne nemocnice	1	1	0	0,00%
	tržnice	42	39	3	7,69%
	prechodné alebo trvalé karantény	8	2	6	300,00%
	sprostredkovatelia/obchodníci	46	57	-11	-19,30%
	pasienky	471	568	-97	-17,08%
	štátne veterinárne ústavy	7	7	0	0,00%
	zberné strediská zvierat	30	30	0	0,00%
	liahne	15	13	2	15,38%
	zariadenia na skrmovanie VŽP	96	0	96	100,00%
Počet aktívnych fariem s druhom - hovädzí dobytok		14035	24669	-10634	-43,11%
Počet aktívnych fariem s druhom - ošipané		5105	8503	-3398	-39,96%
Počet aktívnych fariem s druhom - ovce		8173	9465	-1292	-13,65%
Počet aktívnych fariem s druhom - kozy		4134	4113	21	0,51%
Počet aktívnych fariem s druhom - hydina		1613	1611	2	0,12%
Počet aktívnych fariem s druhom - bežce		312	292	20	6,85%
Počet aktívnych fariem s druhom - koňovité		4468	3763	705	18,74%
Počet všetkých neaktívnych registrovaných fariem		21053	5018	16035	319,55%
Počet všetkých registrovaných zvierat HD		3430994	3197873	233121	7,29%
Počet všetkých registrovaných zvierat OVCE		2302219	2148388	153831	7,16%
Počet všetkých registrovaných zvierat KOZY		37741	33378	4363	13,07%
Počet všetkých registrovaných zvierat KOŇOVITÉ		12091	9978	2113	21,18%
Počet všetkých živých zvierat HD		477302	482720	-5418	-1,12%

		31.12.2016	1.1.2016	absolútny prírastok	prírastok v %
Počet všetkých živých zvierat OVCE		381911	387282	-5371	-1,39%
Počet všetkých živých zvierat KOZY		17493	16654	839	5,04%
Počet všetkých živých zvierat KOŇOVITÉ		10918	9269	1649	17,79%
Počet registrovaných živých ošípaných		468369	494012	-25643	-5,19%
Z toho:	počet registrovaných živých prasníc	32337	34924	-2587	-7,41%
Počet registrovanej hydiny		11915462	10231851	1683611	16,45%
Počet registrovaných bežcov		424	342	82	23,98%
Počet registrovaných fyzických osôb		44193	42385	1808	4,27%
Počet registrovaných spoločností		8654	8030	624	7,77%
Počet registrovaných veterinárnych kontrol farmy		176080	170249	5831	3,42%
Počet registrovaných veterinárnych kontrol zvierat		3614454	3470723	143731	4,14%

Počet registrovaných fariem a aktívnych registrovaných fariem v CEHZ

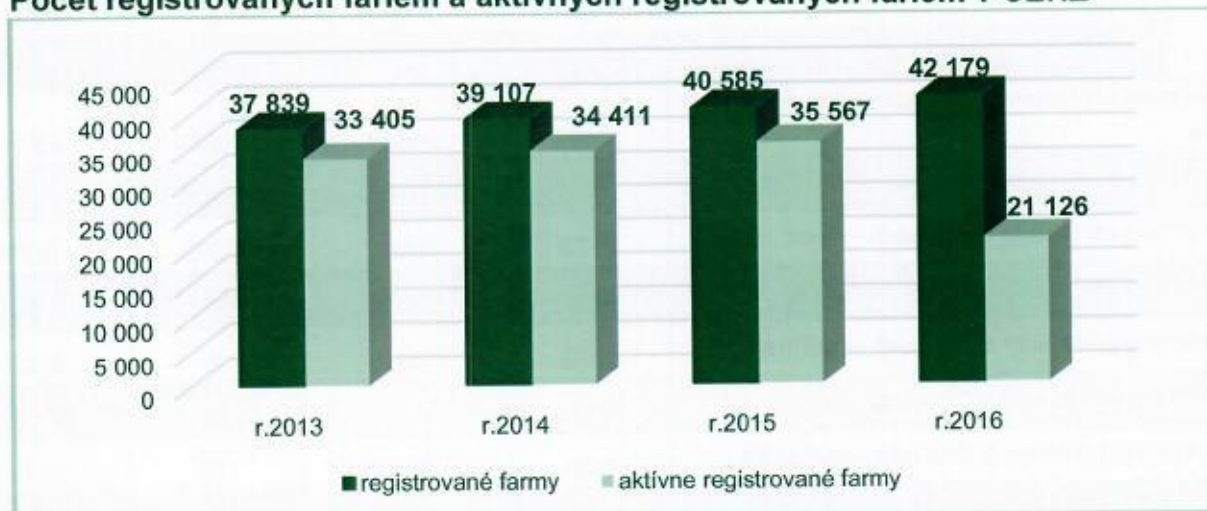

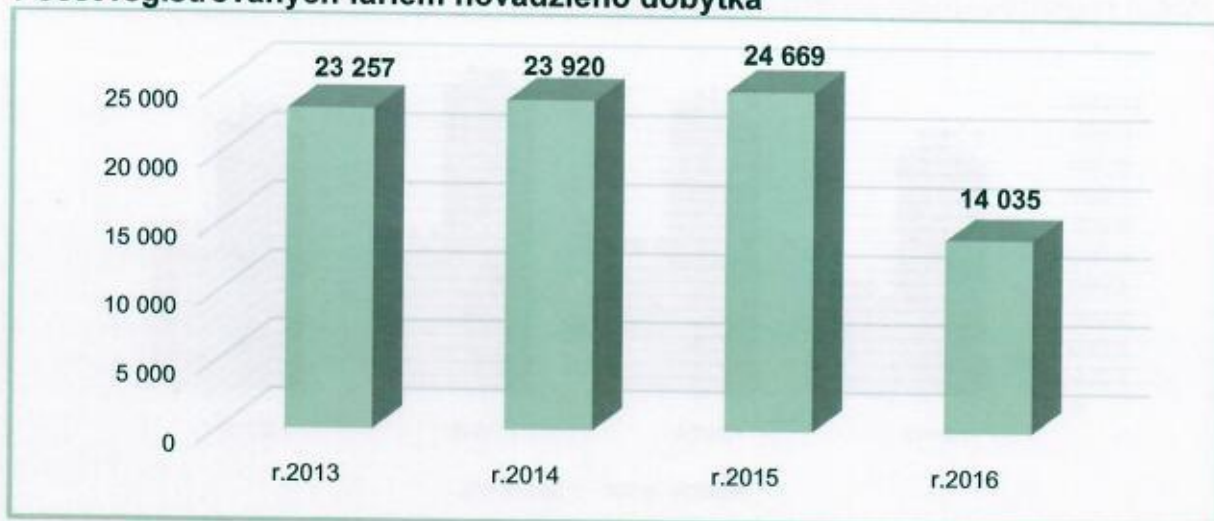
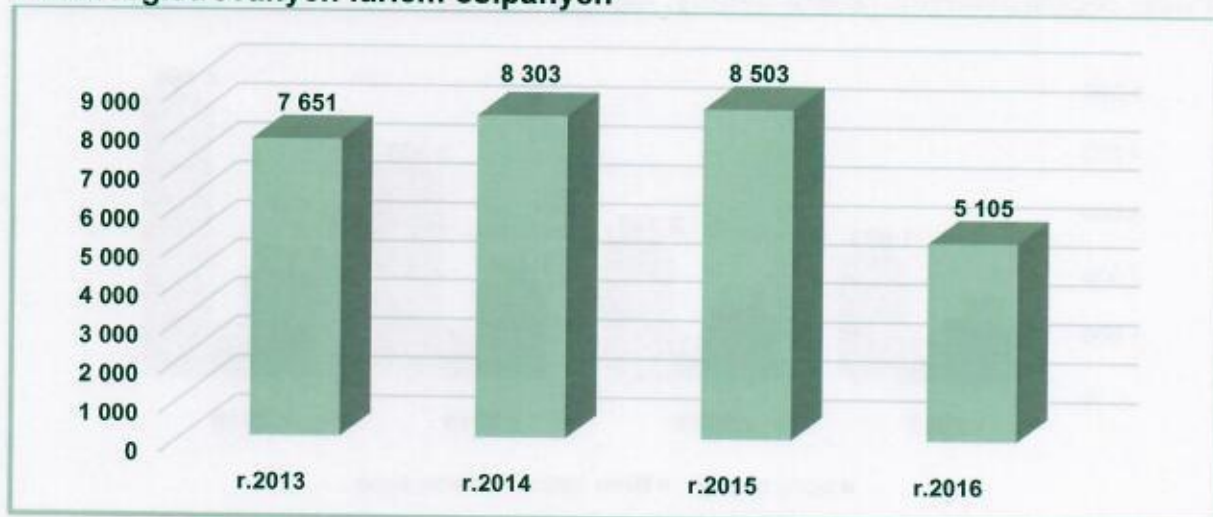
Počet registrovaných fariem hovädzieho dobytku**Počet registrovaných fariem ošípaných**

Počet registrovaných fariem oviec a kôz

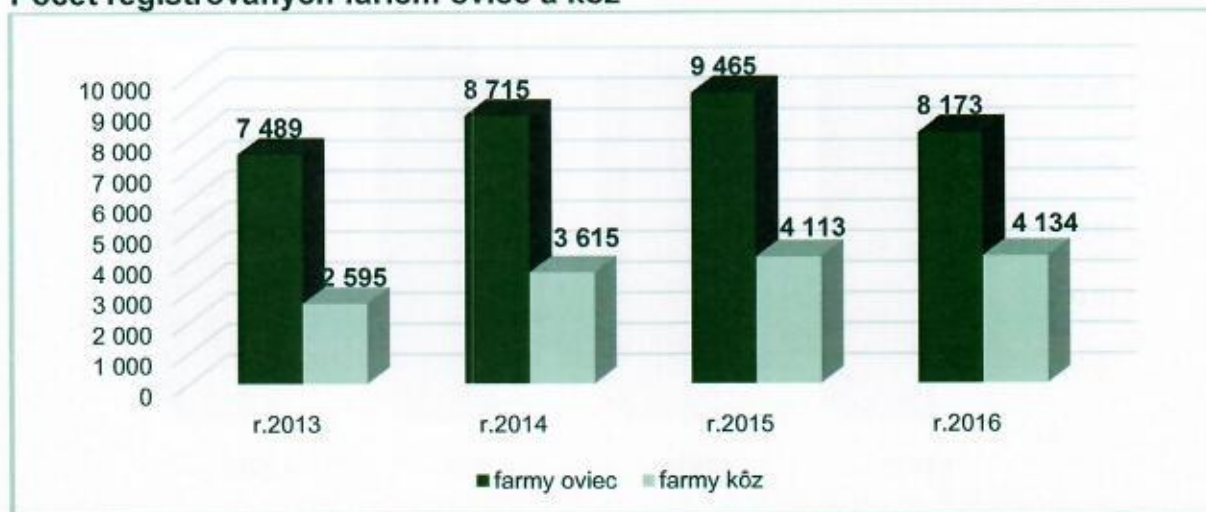

Počet registrovaných fariem hydiny, bežcov a koní

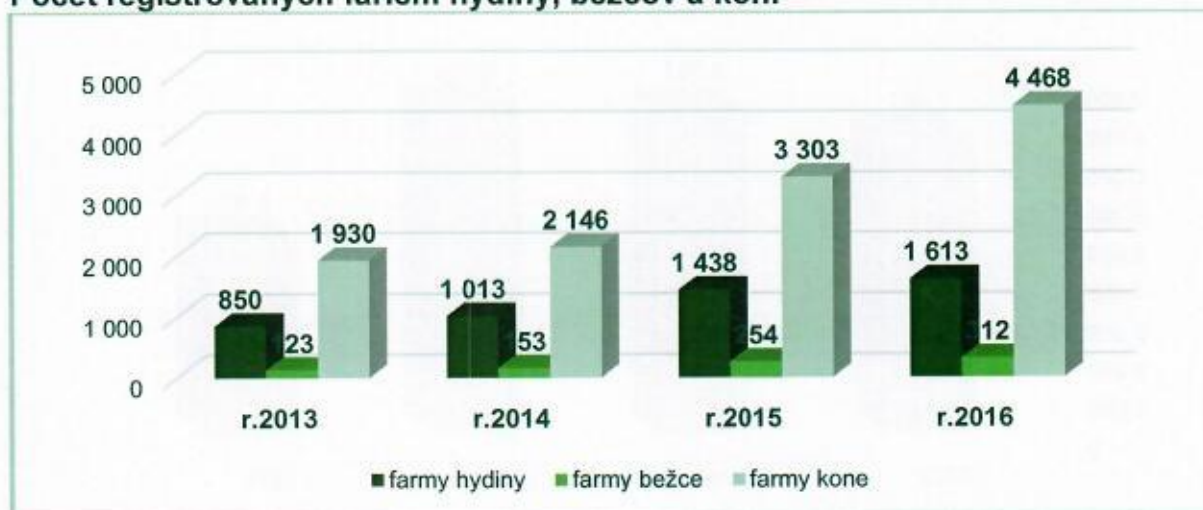

Predaj unifikovaného označovacieho materiálu a príslušenstva

Zabezpečovanie a predaj unifikovaného označovacieho materiálu a príslušenstva predstavuje nákup predpísaných ušných značiek, aplikačných klieští, nákup tetovacích klieští, kovových tetovacích čísiel a nákup tetovacej farby. Nákup uvedených materiálov sa realizuje na základe zmluvných vzťahov od dodávateľských organizácií.

Na PS SR, š.p., ÚPZ Žilina sú vytvorené technické podmienky pre laserový popis plastových ušných značiek pre HD, ošípané, ovce a kozy a náhradné ušné značky pre hovädzí dobytok, ovce a kozy. Predaj unifikovaného označovacieho materiálu sa realizuje cestou regionálnych stredísk PS SR, š.p.

Užívatelia: Chovatelia hospodárskych zvierat, inseminačné spoločnosti, uznané chovateľské organizácie a iní žiadatelia.

Počet popísaných ušných značiek za rok 2016 pre hovädzí dobytok

Regionálne stredisko	dvojice	náhradné	celkom
Dunajská Streda	26 500	9 408	62 408
Trnava	52 025	14 812	118 862
Banská Bystrica	33 800	16 524	84 124
Liptovský Mikuláš	32 300	14 095	78 695
Prešov	58 000	28 609	14 4609
Sklad	375	0	750
PS SR, š.p.	406 000	83 448	489 448



Počet popísaných ušných značiek za rok 2016 pre ošípané

Regionálne stredisko	Počet terčikov	Počet hranatých UZ
Dunajská Streda	9 911	0
Trnava	1 348	0
Banská Bystrica	102	89
Liptovský Mikuláš	648	65
Prešov	1324	0
sklad	0	0
PS SR, š.p.	13 330	154

Plastové ušné značky pre ošípané

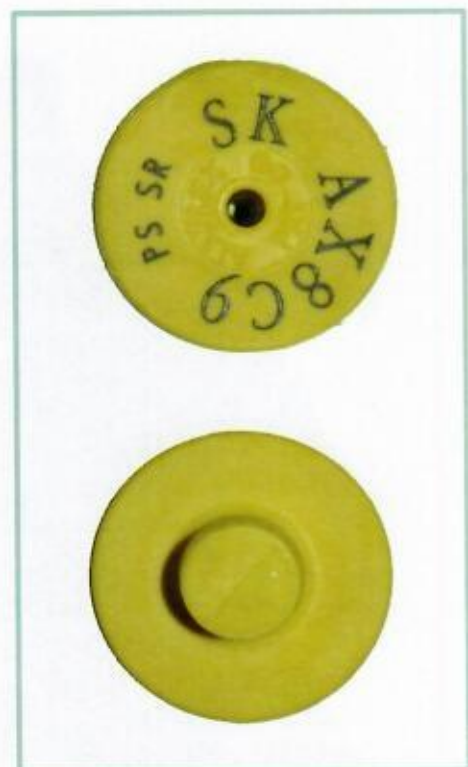

Počet popísaných ušných značiek za rok 2016 pre ovce a kozy

Regionálne stredisko	Elektronické sólo+ náhradné	Počet terčikov			
		sólo	dvojice	náhradné	celkom
Dunajská Streda	6 000	1 500	200	118	2 018
Trnava	1 499	2 320	2 900	823	8 943
Banská Bystrica	28 718	8 000	300	669	9 269
Liptovský Mikuláš	9 975	9 500	270	130	10 170
Prešov	7 541	15 000	200	2 495	17 895
Sklad	25 900	81 700	0	0	81 700
PS SR, š.p.	79 633	118 020	7 740	4 235	129 995

Počet popísaných ušných značiek za rok 2016 pre ovce a kozy

Regionálne stredisko	Počet hranatých UZ			
	sólo	dvojice	náhradné	celkom
Dunajská Streda	0	1 600	2 386	5 586
Trnava	0	4 000	3 179	11 179
Banská Bystrica	1 549	21 480	28 853	73 362
Liptovský Mikuláš	0	19 500	30 127	69 127
Prešov	700	17 200	31 528	66 628
Sklad	0	14 650	0	29 300
PS SR, š.p.	2 249	156 860	96 073	255 182



Plastové ušné značky pre ovce a kozy

Ekonomické ukazovatele podniku

Účtovná jednotka PS SR, š.p. účtuje v sústave podvojného účtovníctva. Účtovné doklady zaúčtované do hodnoteného obdobia boli účtované v súlade so Zákonom č. 431/2002 Z.z. o účtovníctve a v súlade s Opatrením Ministerstva financií SR č. 23054/2002-92 zo 16. decembra 2002, ktorým sa ustanovujú podrobnosti o postupoch účtovania a rámcovej účtovej osnove pre podnikateľov účtujúcich v sústave podvojného účtovníctva.

Účtovným obdobím je kalendárny rok. Rámcová účtová osnova obsahuje usporiadanie účtových tried, účtových skupín, syntetických účtov na účtovanie účtovných prípadov a ich číselné a slovné označenie a podsúvahové účty. Rámcová účtová osnova PS SR, š.p. je priebežne podľa potreby aktualizovaná.

Stanovené úlohy pre riaditeľa podniku na rok 2016

Výplata viazanej časti platu riaditeľa štátneho podniku, je stanovená na základe zmluvy o mzdových a ďalších podmienkach výkonu funkcie riaditeľa Plemenárskych služieb SR, š. p. na rok 2016. Časť platu riaditeľa podľa článku III. ods. 1 písm. b) zmluvy o výkone funkcie č. 44/2013-210/MPRV SR v znení dodatku k zmluve č. 44/2013-210MPRV SR/4D sa viaže na splnenie týchto úloh:

1. Zabezpečiť v roku 2016 kladný výsledok hospodárenia pred zdanením.
 - váha kritéria 30%

2. Dosiahnuť kladný výsledok ukazovateľa pracovný kapitál.

Pracovný kapitál = Zásoby

+ Krátkodobé pohľadávky

+ Finančné účty

- Krátkodobé záväzky

- Krátkodobé finančné výpomoci

- Bežné bankové úvery

- váha kritéria 30%

3. Zabezpečiť v roku 2016 dodržanie plánovaného objemu mzdových nákladov vrátane prémie a odmien, príplatkov a doplatkov k mzdám a náhrad miezd za dovolenku.
 - váha kritéria 20%

4. Zabezpečiť pre chovateľov ošípaných možnosť hlásenia zmien do systému CEHZ v novom prostredí programu WINREG pre OŠ.
 - váha kritéria 20%

Po uplynutí hodnoteného obdobia ekonomický úsek predloží vyhodnotenie plnenia týchto úloh, spolu s kópiami Súvahy a Výkazu ziskov a strát za rok 2016, po overení účtovnej závierky audítorom a sumou skutočne vyplatených mesačných platov riaditeľa za hodnotené obdobie Ministerstvu pôdohospodárstva a rozvoja vidieka SR.

Plán PS SR, š.p.

Na základe poznania analýz minulého a súčasného stavu, riadiaci pracovníci z VOJ predložili návrhy do plánu podniku na rok 2016. Plánovanie nákladov je úzko spojené s plánovaním výnosov podniku, preto návrhy plánovaných položiekprehodnotili odborné útvary riaditeľstva a ekonomický úsek. Na celoslovenskej porade vedúcich pracovníkov sa

dňa 26.01.2016 uzatvorili a schválili jednotlivé nákladové a výnosové položky plánu a VOJ bol odoslaný schválený plán výnosov a nákladov na rok 2016.

Súčasne s plánovacou tvorbou vlastných zdrojov v oblasti výnosov (tržieb) prebiehali prípravy podkladov k žiadosti o poskytnutie štátnej pomoci (ŠP) na kontrolu úžitkovosti hospodárskych zvierat s Pôdohospodárskou platobnou agentúrou (PPA). Žiadosť o poskytnutie dotácie sme podali na Pôdohospodársku platobnú agentúru dňa 18.04.2016. Zmluva s PPA bola uzatvorená 07.07.2016 a dňa 21.07.2016 nadobudla účinnosť.

Pri zostavovaní plánu sme vychádzali:

Vo výnosovej časti:

- z cenníkových cien platných k 01.01.2016, t. j. 70 % - né ceny a 30% - né dotácie za rok,
- z dotácií vo výške 910 000,- € (skutočnosť čini 863 038,68 €),
- zo zmluvy s MPRV SR, na činnosť CEHZ vo výške 480 000,-€ s DPH,
- z uzatvorených hospodárskych zmlúv o kontrole úžitkovosti,
- z očakávaných znížených stavov hospodárskych zvierat.

V nákladovej časti:

- zo zníženia materiálovej a energetickej náročnosti,
- z investičného plánu,
- z opravy budov vo väzbe na nutné aktuálne prevádzkové potreby,
- z ostatných plánovaných nákladových položiek zo strany VOJ, verifikovaných riaditeľstvom PS SR, š. p.

Z uvedených predpokladov sme naplánovali v podnikovom pláne:

Celkové náklady:	4 642 tis. €
Celkové výnosy:	4 652 tis. €
Zisk:	10 tis. €

Analýza plánovaného výsledku hospodárenia

V podnikovom pláne 2016 celkové náklady boli schválené na zabezpečenie činnosti PS SR, š.p. vo výške 4 642 212,- €. Skutočne čerpané náklady boli vo výške 4 689 337,-€, t.j. čerpanie na 101 %.

Výnosy z vlastnej činnosti boli v pláne na rok 2016 schválené vo výške 4 652 426,- €. Skutočné výnosy boli za rok 2016 realizované vo výške 4 733 627 €, t.j. plnenie na 101,7 %.

Za projekty bola vykázaná strata -4, €.

Výsledok hospodárenia po zdanení za rok 2016 je zisk 44 285,96 ,- €.

Návrh na vysporiadanie výsledku hospodárenia 2016

Hospodársky výsledok za rok 2016	ZISK +	44 285,96€
Návrh na rozdelenie zisku:		v €
Prídel do sociálneho fondu		20 000,-
Prídel do rezervného fondu		24 285,96
Stav rezervného fondu k 31.12.2016		1 414 572,79

V priebehu roka t.j. 04.05.2016 sme odvedli preddavok na mimoriadny odvod zo zisku vo výške 20 000,- €, ktorý sme uhradili z rezervného fondu.

Neplánované náklady a výnosy v roku 2016

V roku 2016 sme realizovali dva projekty na základe uzatvorených zmlúv o poskytnutí služieb s MPRV SR, ktorých účelom bola podpora zastabilizovania stavu hovädzieho dobytku s trhovou produkciou mlieka a tiež podpora zamestnanosti v živočíšnej výrobe a zastabilizovania stavu oviec, kôz a hydiny.

A.) Zmluva č.302/2016-520 MPRV SR, kde predmet zmluvy obsahoval:

1. Poskytovateľ vedie pre objednávateľa centrálny register hospodárskych zvierat ako poverená plemenárska organizácia v zmysle zákona č. 194/1998 Z. z. na základe zakladacej listiny poskytovateľa.
2. Predmetom zmluvy je zber, nahlásenie a spracovanie zootechnických a plemenárskych údajov u prvôtok a kráv na druhej a vyššej laktácii s trhovou produkciou mlieka evidovaných v CEHZ.
3. Predmetom zmluvy je aj zabezpečenie všetkých administratívnych činností súvisiacich s poskytovaním služieb, uzatváranie zmlúv o poskytovaní údajov s chovateľmi kráv s trhovou produkciou mlieka na území Slovenskej republiky.
4. Predmetom zmluvy je podpora zamestnanosti v živočíšnej výrobe, osobitne v kategórii chovu dojníc.

B.) Zmluva č. 464/2016-520 MPRV SR, kde predmetom zmluvy bolo:

1. Zber, nahlásenie a spracovanie zootechnických, plemenárskych údajov u chovateľov hydiny, oviec, kôz, ktorí sú monitorovaní v kontrole úžitkovosti a evidovaní v CEHZ, ktorú výlučne zabezpečuje poskytovateľ.
2. Predmetom zmluvy je aj zabezpečenie všetkých administratívnych činností súvisiacich s poskytovaním služieb, uzatváranie zmlúv o poskytovaní údajov s chovateľmi hydiny, oviec, kôz.
3. Účelom tejto zmluvy je podpora zastabilizovania stavov hydiny, oviec, kôz na území SR.

Na základe uvedených zmlúv č. 302/2016-520 MPRV SR a Zmluvy č. 464/2016-520 MPRV SR sme uskutočnili realizáciu projektov v priebehu obdobia 07-12/2016.

V prehľadoch ekonomických ukazovateľov sú v rôznej tabuľkovej podobe uvedené náklady a výnosy podľa porovnania na plán 2016 a skutočnosť 2015, ale aj celkové náklady a výnosy spolu s projektmi, ktoré neboli plánované.

Prehľad ekonomických ukazovateľov k 31.12.2016 – NÁKLADY

Účet	POLOŽKY	PS SR, š.p. bez CEHZ	CEHZ	PS SR, š.p. bez projektov	Plán 2016	%	Skutočnosť 2015	Index 16/15
501	Spotreba materiálu	277 509	11 838	289 347	276 580	104,6	343 386	84,3
502	Spotreba energií	92 631	19 451	112 082	117 700	95,2	120 941	92,7
503	Spotreba nesklad. dodávok	86	0	86	0	0,0	0	0,0
505	Opravné položky k zásobám	-1 824	-5 416	-7 240	0	0,0	763	- 948,6
511	Opravy a udržiavanie	207 827	106 966	314 793	257 050	122,5	322 656	97,6
512	Cestovné	80 041	284	80 325	87 550	91,7	82 349	97,5
513	Náklady na reprezentáciu	6 806	222	7 028	7 060	99,5	7 062	99,5
518	Ostatné služby	244 132	38 481	282 613	282 615	100,0	307 145	92,0
521	Mzdové náklady	1 679 321	204 133	1 883 454	1 899 432	99,2	1 875 703	100,4
524	Zákonné sociálne poistenie	621 184	73 145	694 329	683 400	101,6	686 450	101,1
525	Ostatné sociálne poistenie	27 382	3 852	31 234	33 450	93,4	33 525	93,2
527	Zákonné sociálne náklady	182 205	12 908	195 113	179 100	108,9	185 507	105,2
528	Ostatné sociálne náklady	749	0	749	700	107,0	701	106,8
531	Daň z motorových vozidiel	7 437	609	8 046	8 600	93,6	9 452	85,1
532	Daň z nehnutelnosti	22 785	0	22 785	23 160	98,4	23 329	97,7
538	Ostatné dane a poplatky	7 645	202	7 847	7 890	99,5	8 077	97,2
541	Zostatková cena DNM a DHM	2 618	0	2 618	2 380	110,0	9 605	27,3
542	Predaný materiál	161 626	4 386	166 012	144 600	114,8	149 114	111,3
543	Dary	0	0	0	700	0,0	708	0,0
545	Pokuty, penále	5	0	5	0	0,0	21	23,8
546	Odpis pohľadávky	675	0	675	0	0,0	0	0,0
547	Tvorba a zúčtovanie OP	-1 712	0	-1 712	0	0,0	-671	255,1
548	Ostatná náklady na hospodársku činnosť	41 207	45	41 252	34 600	119,2	34 236	120,5
551	Odpisy DHM-NHM	339 393	194 039	533 432	589 665	90,5	716 211	74,5
563	Kurzové straty	41	0	41	0	0,0	43	95,3
568	Finančné náklady	2 874	0	2 874	3 100	92,7	3 563	80,7
591	Splatná a odložená daň z príjmov	21 549	0	21 549	2 880	748,2	66 025	32,6
5	NÁKLADY bez projektov	4 024 192	665 145	4 689 337	4 642 212	101,0	4 985 901	94,1
5	Náklady na projekty	27 500 004	0	27 500 004	0	-	12 022 961	228,7
	NÁKLADY SPOLU	31 524 196	665 145	32 189 341	4 642 212	693,4	17 008 862	189,3

Prehľad ekonomických ukazovateľov k 31.12.2016 – VÝNOSY

Účet	POLOŽKY	PS SR, š.p. bez CEHZ	CEHZ	PS SR, š.p. bez projektov	Plán 2016	%	Skutočnosť 2015	Index 16/15
602-100	KÚ - HD mliekových plemien	1 625 770	0	1 625 770	1 654 500	98,3	1 687 044	96,4
602-101	KÚ - HD mäsových plemien	262 090	0	262 090	240 970	108,8	252 225	103,9
602-102	KÚ mladý HD	16 560	0	16 560	16 660	99,4	18 139	91,3
602-104	Paternita HD	19 221	0	19 221	16 600	115,8	26 483	72,6
602-105	Osvedčenie o identite HD	598	0	598	0	0,0	1 394	42,9
602-106	Rozbory mlieka na somatické bunky	57 679	0	57 679	50 850	113,4	74 122	77,8
602-107	Rozbory mlieka, močovina HD	65 604	0	65 604	62 740	104,6	64 968	101,0
602-109	Individuálny register HD	55 955	0	55 955	50 100	111,7	51 024	109,7
602-110	Plemenné knihy HD	15 226	0	15 226	15 225	100,0	15 226	100,0
602-111	Registrácia býkov	6 313	0	6 313	5 000	126,3	7 103	88,9
602-112	PLIS - HD	62 599	0	62 599	59 970	104,4	60 806	102,9
602-1	Hovädzí dobytok	2 187 615	0	2 187 615	2 172 615	100,7	2 258 534	96,9
602-200	KÚ - ošípané	98 006	0	98 006	98 380	99,6	98 860	99,1
602-201	Skúšky vlastnej úžitkovosti OŠ	21 694	0	21 694	16 400	132,3	17 425	124,5
602-202	ISK - reprodukcia kancov	308	0	308	250	123,2	493	62,4
602-204	Paternita ošípané	665	0	665	450	147,8	350	190,0
602-205	Bonitačné zostavy ošípaných	820	0	820	820	99,9	640	127,9
602-207	Individuálny register OŠ	2 374	0	2 374	2 220	106,9	2 098	113,1
602-210	Katalóg kance a prasničky	2 092	0	2 092	1 800	116,2	1 844	113,5
602-2	Ošípané	125 959	0	125 959	120 320	104,7	121 710	103,5
602-300	Kontrola mliekovej úžitkovosti oviec	120 253	0	120 253	111 800	107,6	66 761	180,1
602-301	KÚ mäsových a kombinovaných plemien	20 540	0	20 540	24 250	84,7	29 909	68,7
602-302	KÚ zájmových plemien oviec	49	0	49	70	71,1	48 158	0,1
602-303	Odber mlieka oviec v chove mimo KÚ	1 675	0	1 675	0	0,0	764	219,3
602-304	Paternita oviec	12 420	0	12 420	11 530	107,7	11 652	106,6
602-306	Rozbor mlieka oviec na somatické bunky	39	0	39	600	6,6	2 434	1,6
602-308	Individuálny register OV	24 952	0	24 952	22 700	109,9	23 113	108,0
602-310	Plemenné knihy oviec	8 919	0	8 919	9 000	99,1	9 116	97,8
602-3	Ovce	188 847	0	188 847	179 950	104,9	191 907	98,4
602-400	KMU kozy	5 773	0	5 773	5 150	112,1	5 616	102,8
602-401	KÚ mäsových plemien kôz	732	0	732	460	159,1	818	89,5
602-403	Paternita kôz	468	0	468	150	312,0	0	0,0

Účet	POLOŽKY	PS SR, š.p. bez CEHZ	CEHZ	PS SR, š.p. bez projektov	Plán 2016	%	Skutočnosť 2015	Index 16/15
602-404	Rozbory mlieka na somatické bunky kozy KO	15	0	15	0	0,0	0	0,0
602-407	Individuálny register	1 077	0	1 077	789	136,5	0	0,0
602-410	Plemenné knihy kozy	230	0	230	0	0,0	0	0,0
602-4	Kozy	8 295	0	8 295	6 549	126,7	6 434	128,9
602-500	KÚ Hydiny	585	0	585	670	87,3	715	81,8
602-510	KÚ Pštrozy	320	0	320	156	205,2	381	84,1
602-520	KÚ Emu	66	0	66	266	24,8	66	100,0
602-5	Hydina	971	0	971	1 092	88,9	1 162	83,6
KU	KÚ - sumárne	2 511 687	0	2 511 687	2 480 526	101,3	2 579 746	97,4
602 -ŠP	Štátna pomoc	863 039	0	863 039	910 000	94,8	909 991	94,8
602-6	Paternita	13 076	0	13 076	5 800	225,4	16 023	81,6
602-642	Registrácia formou označovacieho materiálu	246 696	2 283	248 979	237 600	104,8	0	0,0
602-700	Práce výpočtového strediska	1 407	0	1 407	1 000	140,7	932	151,0
602-800	Prenájom nehnuteľnosti	72 454	0	72 454	68 760	105,4	69 920	103,6
602-810	Prenájom - služby	45 985	0	45 985	41 680	110,3	45 949	100,1
602-900	Služby za CEHZ	0	400 000	400 000	400 000	100,0	375 000	106,7
602-901	Sprístupnenie informácií CEHZ	0	16 098	16 098	16 000	100,6	20 662	77,9
602-950	Kurzy ÚPZ Nitra	3 575	0	3 575	800	446,9	3 250	110,0
602-990	Iné služby	27 005	0	27 005	2 400	1125,2	2 325	1161,5
602	Tržby z predaja služieb	3 784 924	418 381	4 203 305	4 164 566	100,9	4 023 798	104,5
641	Tržby z predaja DNM a DHM	185 063	0	185 063	174 245	106,2	199 181	92,9
642	Tržby z predaja materiálu	164 481	4 387	168 868	144 600	116,8	406 553	41,5
644	Pokuty, penále	737	0	737	0	0,0	0	0,0
646	Výnosy z odpis. pohľadávok	0	0	0	0	0,0	254	0,0
648	Výnosy z hospod. činnosti	8 320	167 074	175 394	167 015	105,2	449 747	38,2
662	Úroky	260	0	260	2 000	13,0	2 314	11,2
663	Kurzové zisky	0	0	0	0	0,0	3	0,0
6	VÝNOSY bez projektov	4 143 785	589 842	4 733 627	4 652 426	101,7	5 081 850	93,1
6	Projekty	27 500 000	0	27 500 000	0	-	12 112 782	227,0
	VÝNOSY SPOLU	31 643 785	589 842	32 233 627	0	-	17 194 632	187,4
	ZISK + STRATA -	119 589	-75 303	44 286	10 214	433,6	185 770	21,9

Náklady a výnosy vrátane neplánovaných projektov

Na základe Zmluvy č. 302/2016-520 MPRV SR a Zmluvy č. 464/2016-520 MPRV SR sme uskutočnili realizáciu projektov nasledujúcim systémom. Oslovili sme chovateľov hospodárskych zvierat o nahlásenie aktualizácie údajov za chované zvieratá a zaslali sme im návrh zmluvy za týmto účelom.

Na základe odberateľskej fakturácie nám MPRV SR poskytlo finančné prostriedky, cena predmetu zmluvy bola stanovená na 27 500 000,- €, DPH 5 500 000,- € cena spolu s DPH 33 000 000,-€. Následne PS SR, štátny podnik tieto finančné prostriedky po kontrole a spracovaní vyplatil chovateľom na základe dodávateľskej fakturácie.

Tento vzťah sa uskutočnil na obchodnej báze, t.j. navýšil nám tržby o 27 500 000,- € a v rovnakej výške aj náklady. Uvedené projekty ovplyvnili hospodársky výsledok vo forme nákladov na administráciu, ktoré nám umožnili prekročiť % v plánovaných ukazovateľoch ako napr. spotreba materiálu, opravy údržba a mzdové prostriedky.

Zmluvné projekty v ekonomických ukazovateľoch

Účet	POLOŽKY	Projekt HD dojnice	Projekt ovce	Projekt kozy	Projekt hydina	PROJEKTY 2016
501	Spotreba materiálu	5 659	9 430	1 500	4 764	21 353
502	Spotreba energie	390	2 000	500	1 200	4 090
511	Opravy a udržiavanie	4 600	0	0	0	4 600
518	Ostatné služby	25 857 413	977 726	27 619	523 361	27 386 119
521	Mzdové náklady	43 150	7 480	1 210	3 790	55 630
524	Zákonné sociálne poistenie	15 184	2 633	426	1 334	19 577
551	Odpisy DHM a NHM	7 345	500	150	200	8 195
568	Ostatné finančné náklady	410	10	10	10	440
5	NÁKLADY CELKOM	25 934 151	999 779	31 415	534 659	27 500 004
602-910	Projekt HD dojnice	25 934 147	0	0	0	25 934 147
602-930	Projekt OV	0	999 779	0	0	999 779
602-930	Projekt KO	0	0	31 415	0	31 415
602-930	Projekt HY	0	0	0	534 659	534 659
602 - PR	Projekty spolu	25 934 147	999 779	31 415	534 659	27 500 000
6	VÝNOSY SPOLU	25 934 147	999 779	31 415	534 659	27 500 000
	ZISK + STRATA -	-4	0	0	0	-4

Štruktúra nákladov podniku

Z grafu je viditeľné, že najpodstatnejšiu časť celkových nákladov podniku tvorí nákladová položka: osobné náklady 59,8%, najvyššia druhá nákladová položka sú služby 14,6%, tretia najvyššia nákladová položka sú odpisy DH a NM vo výške 11,4%.

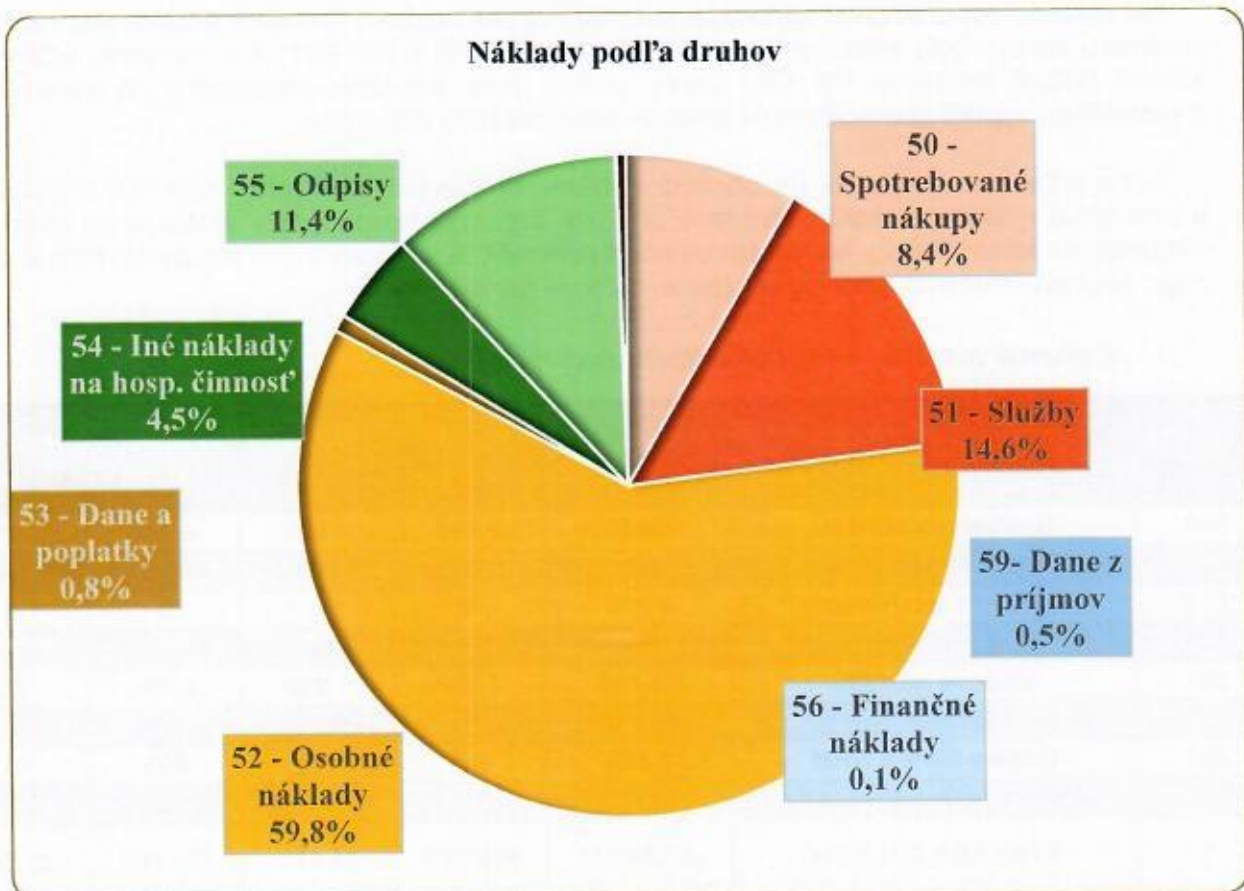

Graf č.1 Náklady podľa druhov za rok 2016

Prehľad ekonomických ukazovateľov za CEHZ

PS SR, š.p., uzatvorili s MPRV SR zmluvu, za účelom vedenia Centrálnej evidencie hospodárskych zvierat a činností s tým spojených vo výške 480 000,- € vrátane DPH. Na základe uvedenej zmluvy sme každý štvrtrok fakturovali 25% z ceny, podľa podkladov z CEHZ.

Výsledok hospodárenia CEHZ k 31.12.2016

Účet	POLOŽKY	CEHZ	Plán 2016	%	Skutoč. 2015	Index 16/15
501-100	Kancelársky materiál	1 561	800	195,1	624	250,2
501-300	Drobný majetok do 1 700,-€	2 484	0	0,0	5 590	44,4
501-400	Čistiace a dezinfekčné prostriedky	105	50	210,9	104	101,8
501-500	Spotreba PHM	743	700	106,2	643	115,6
501-800	Ostatný rôzny spotrebovaný materiál	943	2 700	34,9	8 090	11,7
501-810	Tabelačný papier a tlačivá	109	0	0,0	2 275	4,8
501-811	Pasy zvierat	5 580	6 000	93,0	6 947	80,3
501-820	Náhradné diely na prístroje	312	1 000	31,2	1 094	28,5
501	Spotreba materiálu	11 838	11 250	105,2	25 366	46,7
502-100	Spotreba elektrickej energie	13 044	15 500	84,2	15 754	82,8
502-200	Spotreba plynu	5 966	6 500	91,8	7 075	84,3
502-300	Spotreba vody	441	500	88,2	464	95,0
502	Spotreba energie	19 451	22 500	86,5	23 293	83,5
505	Opravné položky k zásobám	-5 416	0	0,0	763	-709,6
511-200	Opravy strojov a prístrojov	3 118	2 800	111,4	973	320,4
511-210	Údržba SW, HW a sietí	102 716	94 000	109,3	110 316	93,1
511-300	Opravy a údržba budov	1 132	0	0,0	0	0,0
511	Opravy a udržiavanie	106 966	96 800	110,5	111 289	96,1
512-100	Cestovné tuzemské	284	250	113,8	219	130,1
512-200	Cestovné zahraničné	0	0	0,0	205	0,0
512	Cestovné	284	250	113,8	424	67,2
513	Náklady na reprezentáciu	222	300	74,0	160	138,6
518-100	Nájomné za budovy a pozemky	0	0	0,0	870	0,0
518-200	Telefón, mobil, internet	1 726	2 100	82,2	2 107	81,9
518-210	Poštovné služby	22 865	23 000	99,4	28 683	79,7
518-300	Služby na budovy	952	1 000	95,2	907	105,0
518-400	Školenia a semináre	0	100	0,0	58	0,0
518-401	Konzultácie k programom	3 960	4 000	99,0	21 060	18,8
518-520	Ubytovanie, kurzy	173	0	0,0	54	319,4

Účet	POLOŽKY	CEHZ	Plán 2016	%	Skutoč. 2015	Index 16/15
518-530	Služby k DNM - Softvér	8 695	9 200	94,5	6 144	141,5
518-600	Služby: BOZP,PO, čistiareň, notár	72	200	36,2	166	43,6
518-620	Prepravné služby	0	0	0,0	25	0,0
518-700	Diaľničné známky, parkovné	38	0	0,0	0	0,0
518	Ostatné služby	38 481	39 600	97,2	60 074	64,1
521	Mzdové náklady	204 133	198 958	102,6	198 095	103,0
524	Zákonné sociálne poistenie	73 145	70 033	104,4	71 390	102,5
525	Ostatné sociálne poistenie	3 852	3 850	100,1	3 697	104,2
527-100	Príspevky na stravovanie	9 977	10 100	98,8	10 051	99,3
527-400	Prídely do sociálneho fondu	1 883	2 559	73,6	2 454	76,7
527-500	Dočasná pracovná neschopnosť	527	600	87,9	718	73,4
527-600	Ochranné pracovné prostriedky	520	600	86,7	0	0,0
527	Zákonné sociálne náklady	12 908	13 859	93,1	13 223	97,6
531	Daň z motorových vozidiel	609	0	0,0	68	895,9
538	Ostatné dane a poplatky	202	0	0,0	0	0,0
542	Predaný materiál	4 386	1 600	274,2	1 550	282,9
548	Ostatná náklady na hospod. činnosť	45	0	0,0	2	-
551	Odpisy DHM a NHM	194 039	194 424	99,8	427 118	45,4
5	NÁKLADY CELKOM	665 145	653 424	101,8	936 513	71,0
602-642	Registrácia formou označovacieho materiálu	2 283	1 600	142,7	0	0,0
602-900	Služby za CEHZ	400 000	400 000	100,0	375 000	106,7
602-901	Sprístupnenie informácií CEHZ	16 098	16 000	100,6	20 662	77,9
602	Tržby z predaja služieb	418 381	417 600	100,2	395 662	105,7
642	Tržby z predaja materiálu	4 387	1 600	274,2	2 555	171,7
648	Ostatné výnosy z hospodárskej činnosti	167 074	167 015	100,0	408 638	40,9
6	VÝNOSY SPOLU	589 842	586 215	100,6	806 854	73,1
	ZISK + STRATA -	-75 303	-67 209	112,0	-129 659	58,1

Náklady na zabezpečenie CEHZ predstavujú výšku 665 145,- €, t.j. čerpanie na 101,8 % oproti ročnému plánu.

Výnosy CEHZ za rok 2016 boli dosiahnuté vo výške 589 842,- €, t. z. plnenie z ročného plánu je 100,6 %.

Výsledok hospodárenia k 31.12.2016 je záporný, t.j. strata 75 303,- €.

Výsledok hospodárenia podľa jednotlivých VOJ

Pri porovnaní skutočne dosiahnutých výnosov vidíme, že v roku 2016 sme oproti roku 2015 dosiahli nižšie výnosy o 348 223,-€, pričom náklady sú tiež nižšie o 296 564,- €.

Porovnanie skutočne dosiahnutých nákladov a výnosov za rok 2016

VOJ		Výnosy		Index 16/15	Náklady		Index 16/15
		31.12.2016	31.12.2015		31.12.2016	31.12.2015	
002	Dunajská Streda	607 720	634 715	95,7	394 084	389 106	101,3
011	Trnava	1 019 212	1 083 853	94,0	474 401	472 555	100,4
012	Banská Bystrica	495 647	485 102	102,2	266 374	245 932	108,3
013	Liptovský Mikuláš	636 494	671 256	94,8	357 367	340 662	104,9
021	Prešov	1 124 945	1 229 244	91,5	596 155	615 731	96,8
RS spolu		3 884 018	4 104 170	94,6	2 088 381	2 063 986	101,2
070	CEHZ Žilina	589 842	806 854	73,1	665 145	936 513	71,0
071	Bratislava	134 344	60 264	222,9	779 741	897 158	86,9
072	ÚPZ Nitra	40 624	34 409	110,5	180 242	201 962	89,2
073	ÚPZ Žilina	84 799	76 153	111,4	975 828	886 284	110,1
Spolu bez projektov		4 733 627	5 081 850	93,1	4 689 337	4 985 901	94,1
910	Hovädzí dobytok	25 934 147	10 862 856	238,7	25 934 151	10 851 244	239,0
930	Ovce	999 779	0	-	999 779	0	-
940	Kozy	31 415	0	-	31 415	0	-
950	Hydina	534 659	0	-	534 659	0	-
951	OŠ	0	1 249 926	-	0	1 171 717	-
Projekty spolu		27 500 000	12 112 782	227,0	27 500 004	12 022 961	228,7
Spolu PS SR, š.p.		32 233 627	17 194 632	187,4	32 189 341	17 008 862	189,3

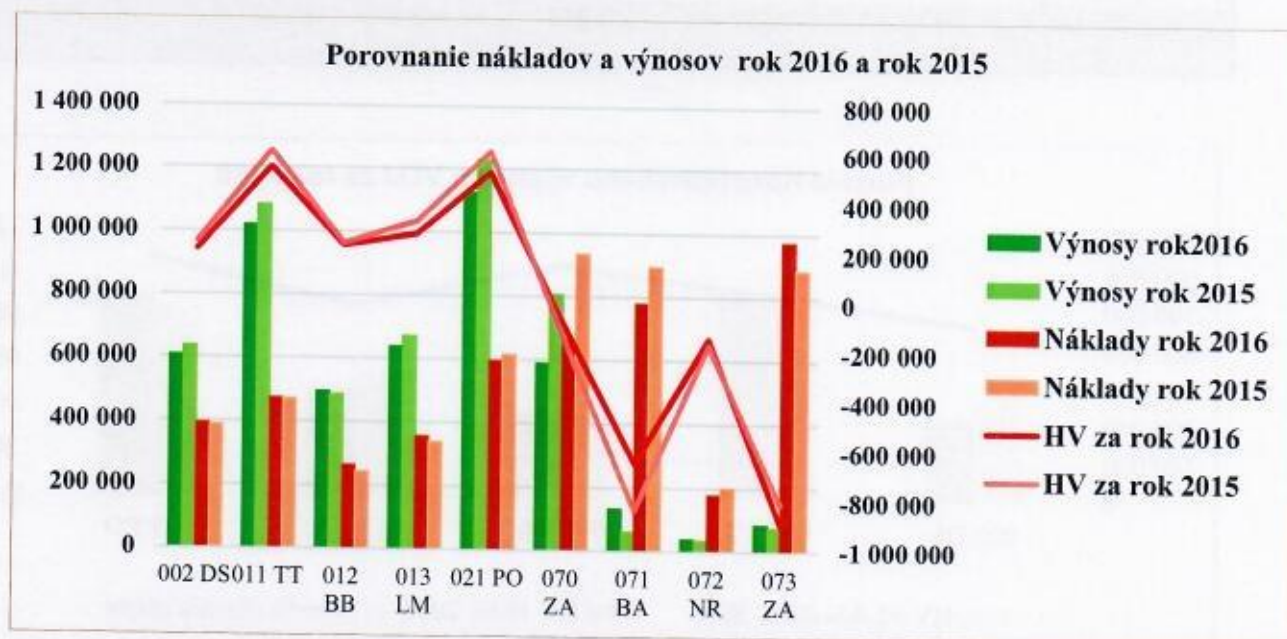

Graf č.2 Porovnanie nákladov a výnosov rok 2016 a rok 2015

Vyhodnotenie plnenia plánu podľa VOJ

Plnenia plánu podľa jednotlivých VOJ predstavuje tabuľka „Porovnanie plnenia plánu“ a graf č. 3 „Plnenie hospodárskeho výsledku za rok 2016“. Porovnanie plánovaných nákladov a výnosov oproti skutočnosti prezentuje, že regionálne strediská sumárne plnia plán hospodárenia na len 94,84%.

Porovnanie plnenia plánu k 31.12.2016

VOJ	Plán			Skutočnosť			%	
	Náklady	Výnosy	HV	Náklady	Výnosy	HV		
002	Dunajská Streda	363 503	634 092	270 589	394 084	607 720	213 636	78,95
011	Trnava	457 922	1 049 186	591 264	474 401	1 019 212	544 811	92,14
012	Banská Bystrica	250 762	469 544	218 782	266 374	495 647	229 273	104,80
013	Liptovský Mikuláš	317 098	638 688	321 590	357 367	636 494	279 127	86,80
021	Prešov	572 266	1 063 447	491 181	596 155	1 124 945	528 790	107,66
RS spolu		1 961 551	3 854 957	1 893 406	2 088 381	3 884 018	1 795 637	94,84
070	CEHZ Žilina	653 424	586 215	-67 209	665 145	589 842	-75 303	112,04
071	Bratislava	906 915	152 704	-754 211	779 741	134 344	-645 397	85,57
072	ÚPZ Nitra	178 490	19 250	-159 240	180 242	40 624	-139 618	87,68
073	ÚPZ Žilina	941 832	39 300	-902 532	975 828	84 799	-891 029	98,73
Spolu bez projektov		4 642 212	4 652 426	10 214	4 689 337	4 733 627	44 290	433,62
910	HD				25 934 151	25 934 147	-4	-
930	Ovce				999 779	999 779	0	-
940	Kozy				31 415	31 415	0	-
950	Hydina				534 659	534 659	0	-
Projekty spolu					27 500 004	27 500 000	-4	-
Spolu PS SR, š.p.		4 642 212	4 652 426	10 214	32 189 341	32 233 627	44 286	433,58

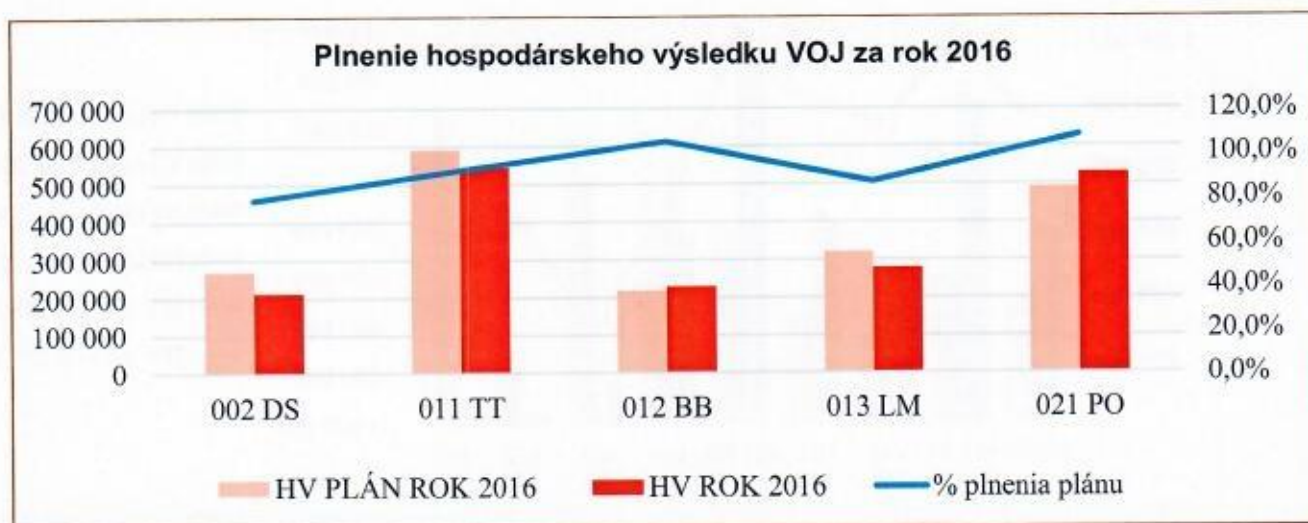

Graf č.3 Plnenie hospodárskeho výsledku

Ekonomika práce a miezd

V roku 2016 boli mzdy, odmeny, náhrady miezd a ostatné zvýhodnenia a príplatky, ktoré stanovuje Zákonník práce, vyplatené v súlade s Kolektívnou zmluvou, Smernicou pre poskytovanie odmien a Mzdovým predpisom PS SR, š. p. platnými pre rok 2016.

Priemerný evidenčný počet zamestnancov (prepočítaný) za rok 2016 bol 166 zamestnancov. Oproti rovnakému obdobiu minulého roka, predstavoval stav zamestnancov 170, čo znamená zníženie stavu o štyroch zamestnancov, z dôvodu ďalších racionalizačných opatrení. K 31. 12. 2016 bol evidenčný počet zamestnancov vo fyzických osobách 166, z toho 12 robotníkov. Oproti rovnakému obdobiu minulého roka, evidenčný počet zamestnancov vo fyzických osobách predstavoval 173 osôb, t.j. zníženie stavu o sedem zamestnancov.

Čerpanie plánovaných mzdových nákladov k 31.12.2016

Rok	Priemerný evidenčný počet zamestnancov prepočítaný	Mzdové prostriedky v €	Priemerná mzda	Index rastu v %	Odstupné v €
2008	252,71	2 255 859	743,91	105,89	62 371
2009	235,64	2 211 777	782,19	105,15	93 606
2010	218,19	2 018 798	771,04	98,57	70 982
2011	196,19	1 909 674	811,15	105,20	128 328
2012	180,47	1 825 986	843,16	103,95	27 903
2013	181,84	1 856 458	850,77	100,90	41 500
2014	175,87	1 828 705	866,50	101,85	49 676
2015	169,82	1 843 708	904,74	104,41	56 320
2016	165,70	1 883 454	935,01	103,35	68 983

Graf č.4 Index rastu priemernej mzdy

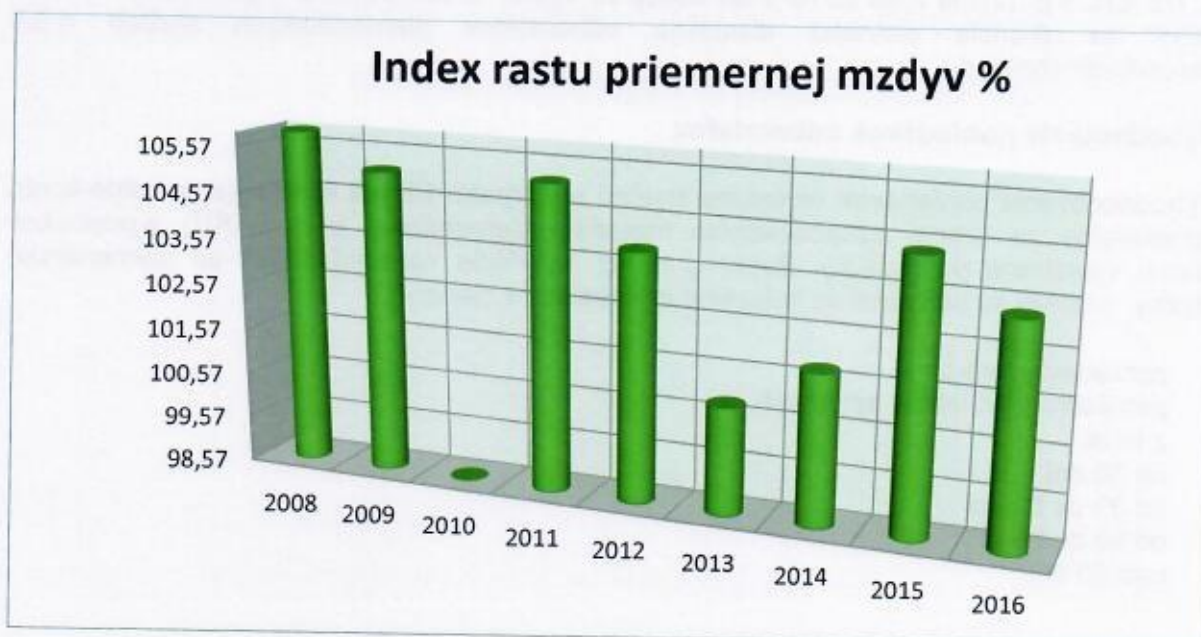

Disponibilné zdroje v podniku

Platby prijaté za odberateľské faktúry na bankový účet vrátane DPH, za poskytované plemenárske služby – kontrola úžitkovosti, v jednotlivých mesiacoch boli nasledovné:

Mesiac	Platby		Rozdiel platby v € r.2016 - r.2015	% platieb k tržbám		
	Rok 2016	Rok 2015		Rok 2016	Rok 2015	Rozdiel
Január	124 477	187 959	-63 482	44,99	82,25	-37,26
Február	270 406	207 883	62 523	92,48	60,62	31,86
Marec	232 601	294 667	-62 066	94,23	122,67	-28,44
Apríl	210 387	226 162	-15 775	81,93	89,62	-7,69
Máj	254 072	295 681	-41 609	101,62	80,55	21,07
Jún	276 433	257 787	18 646	113,63	102,46	11,17
Júl	339 109	232 413	106 696	138,19	96,87	41,32
August	310 786	235 240	75 546	129,29	83,14	46,15
September	188 745	258 267	-69 522	77,50	107,85	-30,35
Október	187 836	208 887	-21 051	75,86	74,86	1
November	227 029	570 120	-343 091	92,10	234,32	-142,22
December	342 209	252 549	89 660		109,45	-109,45
Spolu platby 1-12	2 964 091	3 227 615	-263 524	x	x	x
Spolu tržby 1-12	3 029 958	3 111 678	-81 720	x	x	x
% platby / tržby	97,83	103,73	-5,90	x	x	x

Počas roka 2016 disponibilné zdroje ovplyvňoval stav pohľadávok z obchodného styku, z toho hlavne pohľadávky za poskytované plemenárske služby poľnohospodárskym organizáciám.

Z celkových tržieb za plemenárske služby vykazovaných k 31.12.2016 vo výške 3 029 958,- €, PS SR, š.p. počas roka 2016 prijal platby vo výške 2 964 091,- €. V porovnaní s rokom 2015 sa zhoršila platobná disciplína odberateľov plemenárskych služieb o 5,9 percentuálneho bodu.

Vyhodnotenie pohľadávok odberateľov

Vyhodnocovaniu pohľadávok venujeme značnú pozornosť. Denne kontrolujeme saldo-kontá odberateľov za predaj označovacieho materiálu, plemenárske služby (KÚ) a priebežne súdne vymáhané pohľadávky. Zvýšený dôraz sa kladie na pohľadávky za plemenárske služby, analýza sa uskutočňuje jedenkrát do mesiaca v členení:

- pohľadávky celkom
- pohľadávky po lehote splatnosti,
- z toho:
- do 30 dní
- od 30 do 60 dní
- od 60 do 90 dní
- nad 90 dní.

Vo vzťahu k plánovaným tržbám za jednotlivé VOJ sledujeme pohľadávky za plemenárske služby nad 30 dní. Každý mesiac vyhodnocujeme platby k fakturovaným tržbám a denne e-mailom posielame výpisy z účtu zamestnancom na regionálnych strediskách t.j. SOEP, konzultantom a zasielame informácie vedúcim VOJ.

Z pohľadávok za odberateľov k 31.12.2016 vo výške 423 203,48 € tvoria:

- za kontrolu úžitkovosti 345 356,75 €, t. j. 82,56 %,
 - z toho: po lehote splatnosti 144 785 €, t. j. 41,92 %
- súdne vymáhané pohľadávky 50 377,07 €
- pohľadávky za predaj označovacieho materiálu a ostatné pohľadávky 27 469,66.

Pohľadávky za kontrolu úžitkovosti, rok 2016 v porovnaní s rokom 2015, sa zvýšili o 65 867,- € a pohľadávky po lehote splatnosti sa zvýšili o 34 052,- €.

Rizikové pohľadávky v konkurze a exekúcií

PS SR, š.p. postupuje pri vymáhaní pohľadávok v zmysle Zákona NR SR č. 278/1993 Z. z. o správe majetku štátu v znení neskorších predpisov. Po vyčerpaní všetkých dostupných spôsobov (telefonovanie dlžníkom, písomné upozornenia a pod.) ako správca pohľadávok PS SR, š.p. sa stará o to, aby dlžníkovi neboli poskytované plemenárske služby v prípade jeho neplatenia, resp. zvyšovania jeho nesolventnosti alebo vyhlásenia konkurzu.

PS SR, š.p. eviduje celkovo 42 dlžníkov, u ktorých pristúpil k vymáhaniu súdnou cestou, resp. prihláseniu pohľadávok do konkurzného konania.

K 31.12.2016 je stav súdne vymáhaných pohľadávok	50 377,07 €
z toho:	
- do konkurzu boli prihlásené pohľadávky v dlžnej sume	44 423,- €
- žaloby boli podané v celkovej čiastke	0,- €
- v exekučnom konaní sú pohľadávky v hodnote	5 954,- €
-	

V roku 2016 pribudol jeden prípad súdne vymáhaných pohľadávok - Poľnohospodárske družstvo Bolešov vo výške 1.608,- €.

Prehľad pohľadávok celkom podľa VOJ k 31.12.2016

VOJ	Názov VOJ	Pohľadávky celkom	Pohľadávky po leh. splatn.	% pohř. po lehote spl.	Pohľadávky do 30 dní	% pohř. k celk.	Pohľadávky od 30 - 60 dní	% pohř. k celk.	Pohľadávky od 60 - 90 dní	% pohř. k celk.	Pohľadávky nad 90 dní	% pohř. k celk.
02	Dunajská Streda	66 951,43	31 143,14	46,52	14 012,30	20,93	6 413,53	9,58	5 064,83	7,56	5 652,48	8,44
11	Trnava	73 588,08	14 643,50	19,90	9 632,81	13,09	3 145,54	4,27	936,38	1,27	928,77	1,26
12	Banská Bystrica	35 045,79	10 344,74	29,52	7 441,74	21,23	1 757,29	5,01	1 062,34	3,03	83,37	0,24
13	Liptovský Mikuláš	82 444,69	44 779,95	54,32	17 507,62	21,24	11 201,30	13,59	7 940,88	9,63	8 130,15	9,86
21	Prešov	99 553,16	51 325,62	51,56	25 539,38	25,65	12 070,89	12,13	7 296,34	7,33	6 419,01	6,45
	RS spolu	357 583,15	152 236,95	42,57	74 133,85	20,73	34 588,55	9,67	22 300,77	6,24	21 213,78	5,93
	Konkurz Exekúcie	50 377,07	50 377,07	100	0,00	0,00	0,00	0,00	0,00	0,00	50 377,07	100,00
070	CEHZ	1 341,20	481,20	35,88	216,00	16,10	265,20	6,11	0,00	0,00	0,00	0,00
071	PR BA	6 466,75	0,00	0,00	0,00	0,00	0,00	0,00	0,00	0,00	0,00	0,00
073	ÚPZ ZA	7 435,31	2 035,42	27,37	1 054,76	14,19	980,66	13,19	0,00	0,00	0,00	0,00
r.2016	PS SR spolu	423 203,48	205 130,64	48,47	75 404,61	17,82	35 834,41	8,47	22 300,77	5,27	71 590,85	16,92
r.2015	PS SR spolu	365 493,58	174 248,46	47,67	89 143,00	24,39	18 453,44	5,05	6 167,22	1,69	60 484,80	16,55
Index	2016/2015 v %	115,79	117,72	x	84,59	x	194,19	x	361,60	x	118,36	x

Hospodárenie s majetkom

V koncepcii rozvoja podniku, ktorú predkladáme MPRV SR na základe Zákona č. 111/1990 Zb. Zákon o štátnom podniku, sme naplánovali investície na rok 2016 vo výške 192 200,- €.

Plán investícií na rok 2016

P. č	Názov	Počet	Cena za ks	Cena €
1.	Autá nižšia trieda – Škoda Fábria Combi	12	10 000	120 000
2.	Technické zhodnotenie budovy ÚPZ ZA – zateplenie budovy	1	28 000	28 000
3.	Winreg Hydina - software	1	12 000	12 000
4.	Multiprogramátor - software	1	17 700	17 700
5.	Tlačiareň	2	3 000	6 000
6.	Notebook	2	3 000	6 000
7.	Technické zhodnotenie budovy v Prešove	1	2 500	2 500
Spolu				192 200

Z plánovaných investícií realizované obstaranie DH a NM bez DPH v €:

✓ Škoda Fábria Combi osobné vozidlá 12 ks	106 284,-
✓ Technické zhodnotenie budovy Žilina	24 834,-
✓ Winreg Hydina	12 000,-
✓ Multiprogramátor, technické zhodnotenie popisovača UZ	15 591,-
✓ Tlačiareň	1 887,-
✓ Technické zhodnotenie budovy v Prešove	2 726,-

Neplánované investície a drobný majetok

✓ Oracle Database 2 ks	31 869,-
✓ UPS zálohovací zdroj TW100B	2 942,-
✓ Zálohovací systém 12 ks	19 560,-
✓ Notebook 14 ks	16 645,-

PS SR, š.p. investoval do dlhodobého hmotného a nehmotného majetku 234 338-€.

Technické zhodnotenie budovy vo výške 28 000,- € ÚPZ Žilina, t.j. zateplenie budovy je v štádiu realizácie z dôvodu nepriaznivého počasia, bude dokončené na jar v roku 2017.

Stav neobežného majetku

Stav dlhodobého hmotného a nehmotného majetku (DH a NM) k 31.12.2016 je evidovaný v hodnote 10 662 034,80 €.

Drobný hmotný a nehmotný majetok, účtujeme ako spotrebu, ale evidujeme ho v operatívno – technickej evidencii, má pridelené inventárne číslo. Účtovne je vedený v podsúvahovej evidencii. Na inventárnych kartách je evidovaný v hodnote 1 530 124,38 €.

Podnik PS SR, š.p. delí dlhodobý majetok do nasledujúcich tried:

- | | |
|---------------------------------------|---------------------------------|
| T:1 – budovy | T:10 – majetok PHARE |
| T:2 – stavby, príslušenstvo k budovám | T:3 – energetické hnacie stroje |
| T:4 – pracovné stroje, laboratórne | T:5 – výpočtová technika |
| T:6 – dopravné prostriedky | T:7 – inventár |
| T:8 – DM – CEHZ | T:9 – pestovateľské celky |
| T:A – software | T:B – z fondu PHARE |
| T:D – pozemky | |

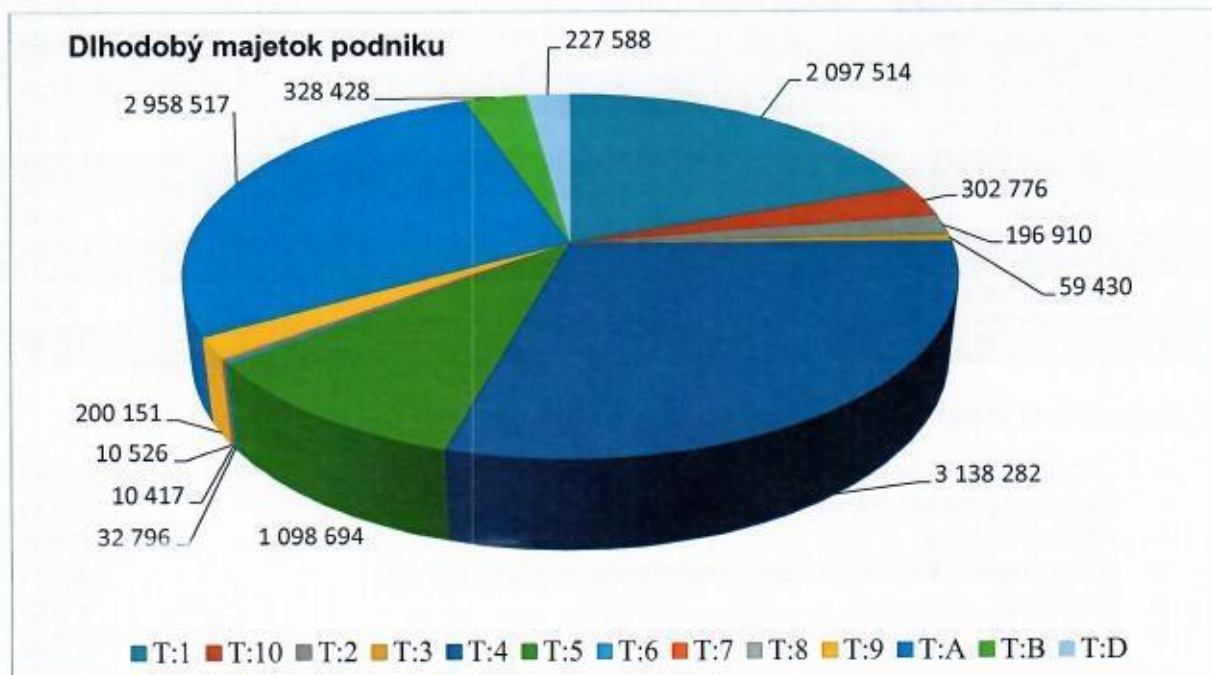

Graf č.5 Dlhodobý hmotný a nehmotný majetok vyjadrený v triedach

Oprava a údržba budov

Útvar HS a Dopravy v spolupráci s VOJ riešil základnú údržbu budov podľa schváleného plánu opráv, nastali však neplánované opravy, havarijné stavy a to v budovách:
 Bratislava - vytopenie na I. poschodí a prízemí, odpadnutá omietka na medziposchodí,
 Topoľčany - spadnutý strop,
 Nitra - vytopenie na III. poschodí a spadnutý plot.

Oprava a údržba budov k 31.12.2016

VOJ	Budova	Realizované práce
DS	Komárno	Dodávka a montáž žalúzií, výmena okien
TT	Trnava	Výroba a montáž žalúzií, odstránenie železnej konštrukcie garáží
TT	Topoľčany	Výmena radiátorov, výmena dažďových žlabov, strop
BB	Banská Bystrica	Renovácia dverí
PO	Prešov	Drobné stavebné úpravy, oprava podlahy

ÚPZ NR	Nitra	Oprava betónového plota, maliarske práce
ÚPZ ZA	Žilina	Oprava bleskozvodu, výmena dverí, oprava plyn. kotlov, elektro - práce, oprava radiátorov, oprava podlahy
ÚPZ ZA	Ústie nad Priehradou	Oprava WC, obmurovky, podlahy, rozvodov vody
PR BA	BA	Maliarske práce, oprava odpadovej rúry
		Ostatné práce spojené s opravou a údržbou
PS SR, š.p. spolu		67 864,-€

Poistné udalosti

V roku 2016 vznikli tri poistné udalosti, týkajúce sa havárií v budovách. Dve poistné udalosti vznikli v Bratislave, v budove podnikového riaditeľstva. Vniknutá škoda predstavovala výšku 818,45 € bez DPH, od UNIQA a.s. poisťovňa poistné plnenie predstavovalo 400,52 €. Poistná udalosť na ÚPZ Nitra ešte nebola k 31.12.2016 uzavretá.

V danom roku vzniklo 7 poistných udalostí týkajúcich sa služobných motorových vozidiel. Celková výška škody bola 5 779,22 € bez DPH. Predmetné škodové udalosti posudzovala Škodová komisia podniku.

Autodoprava

PS SR š.p. k 31.12.2016 vlastnilo 93 ks motorových vozidiel. V priebehu roka sa nakúpilo 12 ks osobných služobných vozidiel typu Škoda Fabia Combi, vyradilo sa 16 ks, z toho predajom 11 áut a zvyšných 5 ks bolo ekologicky zlikvidovaných.

Veková štruktúra a počty motorových vozidiel v roku 2016 v porovnaní s rokom 2015, ako aj spotreba a jazdné výkony v roku 2016 v porovnaní s rokom 2015 sú uvedené v tabuľke

Porovnanie veku vozidiel a výkonov s predchádzajúcim obdobím

Obdobie k 31.12.2016	Veková štruktúra os. motorových vozidiel								Počet vozidiel
	do 2 rokov		2-5		5-8		nad 8		
	Počet	%	Počet	%	Počet	%	Počet	%	
2011	10	9,43	31	29,25	32	30,19	33	31,13	106
2012	4	3,93	36	35,29	35	34,31	27	26,47	102
2013	6	5,89	15	14,70	36	35,29	45	44,12	102
2014	10	9,71	14	13,59	31	30,10	48	46,60	103
2015	25	25,77	6	6,19	35	36,08	49	31,96	97
2016	29	31,18	14	15,05	15	16,13	31	37,63	93

V roku 2016 bolo najjazdených 1 723 138 km. V porovnaní s rokom 2015 došlo k nárastu jazdných výkonov o 9 991 km, t.j. o 0,58 %, pričom na jazdné výkony bolo spotrebovaných 103 356,83 litrov pohonných hmôt (priemerná spotreba na 1 automobil = 6,00 l / 100 km). Došlo tak k zníženiu spotreby pohonných hmôt o 2,63 % oproti roku 2015.

Za rok 2016 sa na opravy vozidiel vynaložilo 48 794,25 € oproti plánovaným 47 800,- €. Čerpanie tvorí 102,08 % z celoročného rozpočtu. Všetky vozidlá pristavené k technickej kontrole boli uznané prevádzky schopné.

Predpokladaný budúci vývoj

Pri zostavovaní plánu na rok 2017 sme vychádzali z predpokladov:

vo výnosovej časti:

- z cenníkových cien platných k 01.01.2017, t. j. 70 % - né ceny a 30% - né dotácie za rok,
- z dotácií vo výške 1 150 tis.
- zo zmluvy s MPRV SR, na činnosť CEHZ vo výške 404 400,-€ s DPH,
- z uzatvorených hospodárskych zmlúv o kontrole úžitkovosti,
- z očakávaných znížených stavov hospodárskych zvierat.

v nákladovej časti:

- zo zníženia materiálovej a energetickej náročnosti,
- z investičného plánu,
- z opravy budov vo väzbe na nutné aktuálne prevádzkové potreby,
- z ostatných plánovaných nákladových položiek zo strany VOJ, verifikovaných riaditeľstvom PS SR, š. p.

Celkové náklady:	4 518	tis. €
Celkové výnosy:	4 528	tis. €
Zisk:	10	tis. €

V porovnaní plánovaných nákladov a výnosov na skutočnosť 2016 sú zahrnuté v tabuľke aj náklady a výnosy za neplánované projekty a to z dôvodu odsúhlasenia na výkaz ziskov a strát 2016.

Plán nákladov na rok 2017

Účet - AU	Názov účtu	Plán 2017	Skutočnosť 2016	Index 17/16
501-100	Kancelársky materiál	11 450	9 806	116,8
501-300	Drobný majetok	23 370	51 828	45,1
501-400	Čistiace a dezinfekčné potreby	6 290	6 110	102,9
501-410	Chemikálie na prevádzku	45 600	56 496	80,7
501-500	Spotreba PHM	104 600	95 356	109,7
501-600	Materiál na údržbu áut	7 175	4 020	178,5
501-AU	Ostatný rôzny spotrebovaný materiál	41 255	51 385	80,3
501-801	Spotreba tlačív, publikácií	3 670	3 809	96,4
501-810	Tabelačný papier	2 090	2 829	73,9
501-811	Pasy zvierat	6 000	5 580	107,5
501-820	Náhradné diely na prístroje	14 200	16 654	85,3
501-830	Referenčné a kalibračné vzorky	9 100	6 827	133,3
501	Spotreba materiálu	274 800	310 700	88,4
502-100	Spotreba elektrickej energie	52 880	50 894	103,9
502-200	Spotreba plynu	66 400	62 649	106,0
502-300	Spotreba vody	2 720	2 629	103,5
502	Spotreba energie	122 000	116 172	105,0
503	Neskladovateľné dodávky - teplo	90	86	104,4

505	Opravné položky na zásoby	0	-7 240	0,0
511-100	Opravy a údržba áut	44 600	48 794	91,4
511-200	Opravy strojov a prístrojov	26 500	32 203	82,3
511-210	Údržba SW, HW a sietí	187 000	170 532	109,7
511-220	Ostatné opravy na DM	6 900	9 106	75,8
511-300	Opravy a údržba budov	54 735	58 758	93,2
511	Opravy a udržiavanie	319 735	319 393	100,1
512	Cestovné	82 810	80 325	103,1
513	Náklady na reprezentáciu	6 890	7 028	98,0
518-200	Telefón, mobil, internet	58 195	53 704	108,4
518-210	Poštovné služby	43 060	51 468	83,7
518-AU	Služby rôzne	178 315	182 758	97,6
518-800	Agrokomplex	3 500	3 503	99,9
518	Ostatné služby	283 070	291 433	97,1
518-AU	Projekty	0	27 377 299	0,0
521-100	Mzdové náklady	1 835 123	1 899 933	96,6
521-300	Mzdové náklady - dohody	44 905	39 150	114,7
521	Mzdové náklady	1 880 028	1 939 083	97,0
524	Zákonné sociálne poistenie	668 045	713 906	93,6
525	Ostatné sociálne poistenie	33 050	31 234	105,8
527-100	Príspevok na stravovanie	49 470	43 319	114,2
527-200	Odstupné	53 111	68 983	77,0
527-300	Odchodné	31 710	42 937	73,9
527-AU	Ostatné sociálne náklady	39 516	39 874	101,6
527	Zákonné sociálne náklady	173 807	195 113	89,6
528	Ostatné sociálne náklady	1 000	749	0,0
531	Daň z motoroch vozidiel	8 000	8 046	99,4
532	Daň z nehnuteľnosti	22 500	22 785	98,7
538	Ostatné dane a poplatky	7 290	7 847	92,9
541	Zostatková cena DNM a DHM	0	2 618	0,0
542	Predaný materiál	155 100	166 012	93,4
545	Pokuty, penále	0	5	0,0
546	Odpis pohľadávky	0	675	0,0
547	Tvorba a zúčtovanie OP k pohľadávkam	0	-1 712	0,0
548	Ostatné náklady na hospodársku činnosť	39 610	41 252	96,0
551	Odpisy DHM a NHM	427 290	541 627	78,9
563	Kurzové straty	50	41	122,0
568	Ostatné finančné náklady	3 000	3 315	90,5
591	Splatná a odložená daň z príjmov	10 000	21 549	46,4
5	NÁKLADY CELKOM	4 518 165	32 189 341	89,6

Plán výnosov na rok 2017

Účet - AU	Názov účtu	Plán 2017	Skutočnosť 2016	Index 17/16
602-100	KÚ - HD mliekových plemien	1 598 000	1 625 771	98,3
602-101	KU - HD mäsových plemien	263 050	262 090	100,4
602-112	PLIS -HD	59 300	62 599	94,7
602-1	Ostatné tržby HD	227 580	237 155	96,0
602-1	Hovädzí dobytok	2 147 930	2 187 615	98,2
602-200	KÚ - ošipané	93 255	98 007	95,2
602-201	Skúšky vlastnej úžitkovosti OŠ	19 885	21 694	91,7
602-207	Individuálny register OŠ	2 370	2 374	99,8
602-2	Ostatné tržby OŠ	3 865	3 885	99,5
602-2	Ošipané	119 375	125 959	94,8
602-300	Kontrola mliekovej úžitkovosti oviec	43 790	120 253	36,4
602-301	KÚ mäsových a kombinovaných plemien oviec	49 940	20 540	243,1
602-302	KU záujmových plemien oviec	48 360	1 725	2804,3
602-310	Ostatné tržby OV	42 260	46 330	91,2
602-3	Ovce	184 350	188 847	97,6
602-4	Kozy	7 730	8 295	93,2
602-5	Hydina	1 165	971	120,0
	KÚ - sumárne	2 460 550	2 511 687	98,0
602-PR	Projekty	0	27 500 000	0,0
602-ŠP	ŠP - dotácia na KÚ	1 150 000	863 039	133,3
602-6	Paternita spolu	13 000	13 076	99,4
602-642	Registrácia formou označovacieho materiálu	228 000	248 979	91,6
602-700	Práce výpočtového strediska	1 200	1 407	85,3
602-800	Prenájom nehnuteľnosti	71 380	72 454	98,5
602-810	Prenájom - služby	44 850	45 985	97,5
602-980	Rozbory mlieka, močoviny odber.	0	24 455	0,0
602-900	Služby za CEHZ	337 000	400 000	84,3
602-901	Sprístupnenie informácií CEHZ	16 000	16 098	99,4
602-950	Kurzy ÚPZ Nitra	1 600	3 575	44,8
602-990	Iné služby	400	2 550	15,7
602	Tržby z predaja služieb	4 323 980	31 703 305	13,6
641	Tržby z predaja DNM a DHM	49 000	185 063	26,5
642	Tržby z predaja materiálu	144 100	168 868	85,3
644	Pokuty, penále a úroky	0	738	0,0
648	Ostatné výnosy z hospodárskej činnosti	10 885	175 393	6,2
662	Úroky	200	260	77,0
6	VÝNOSY CELKOM	4 528 165	32 233 627	14,0
	Výsledok hospodárenia	10 000	44 286	22,6

Plán nadobudnutia investícií a predaja majetku

PS SR, š.p. plánuje na rok 2017 obstaráť vo verejnom obstarávaní, cez elektronické trhovisko v prvom polroku nákup 6 ks osobných motorových vozidiel, ktoré sú potrebné z dôvodu obnovy starého vozového parku, pretože máme v stave 12 áut starších ako 10 rokov uvedené autá, už nie sú kvôli oprave a údržbe efektívne.

Z dôvodu nastavenia parametrov pre výber fariem a výkon kontroly identifikácie a registrácie zvierat v systéme CEHZ a z dôvodu výkonu kontroly v prípade nálezov pre ŠVPS SR, na základe požiadaviek auditu, je potrebné obstaráť softvér - Analýza rizík. Obstarávanie

posudzujeme ako zákazku s nízkou hodnotou, z uvedeného dôvodu budeme nákup realizovať výberom dodávateľa prostredníctvom prieskumu trhu.

V roku 2016 sme realizovali zateplenie budovy Účelové plemenárske zariadenie v Žiline. Začaté práce však museli byť prerušené pre nepriazeň počasia a nedokončené práce budú vykonané na jar v roku 2017. Obstaranie zákazky bolo realizované cez elektronické trhovisko (EKS).

Pre Účelové plemenárske zariadenie v NR plánujeme do laboratória nákup prístroja - Termocyklér na proces analýzy DNA zvierat. Obstaranie bude realizované cez elektronické trhovisko (EKS) v druhej polovici roka. Pre Účelové plemenárske zariadenie v ZA plánujeme do laboratória nákup prístroja, na stanovenie obsahu progesterónu v mlieku.

Investičný plán na rok 2017

Poradové číslo	Názov obstaranej investície	Počet	Cena za 1 ks	Cena spolu v €
1.	Osobné autá nižšia trieda typ: Fábria Combi	1	9 500,-	9 500,-
2.	Osobné autá strednej triedy typ: Octavia	5	17 100,-	85 500,-
2.	Technické zhodnotenie budovy UPZ Žilina	1	2 500,-	2 500,-
3.	Softvér – Analýza rizík	1	50 000,-	50 000,-
4.	Termocyklér- laboratórny prístroj	1	5 000,-	5 000,-
5.	Prístroj na analýzu teľnosti	1	10 000,-	10 000,-
6.	Pozemok pod budovou BA	1	300 000,-	300 000,-
	Celkom			462 500,-
Poradové číslo	Názov predaja majetku	Počet	Cena za 1 ks	Predpokladaná cena predaja
1.	Administratívna budova Veľký Krtíš	1	15 784,01	46 000,-
2.	Pozemok Veľký Krtíš	1	2 655,51	3 000,-
	Celkom		18 439,52	49 000,-

HODNOTENIE A ANALÝZA VÝVOJA PS SR, š.p. V DANOM ROKU

Hodnotenie výsledkov a prínosu PS SR, š.p. pre občanov a štátnu správu

Hlavné ukazovatele stanovené MPRV SR v roku 2016 PS SR, š.p. splnil. Dosiahnuté výsledky hodnotí organizácia ako veľmi dobré. Výsledky, ktoré organizácia počas svojej existencie dosiahla sú pravidelne polročne podrobne hodnotené v Rozboroch hospodárenia a rozboroch činnosti PS SR, š.p. Na základe týchto pravidelných hodnotení činnosti štátneho podniku možno uviesť nasledujúce závery:

- PS SR, š.p. plní svoje poslanie v rozsahu svojho predmetu činnosti.
- PS SR, š.p. poskytuje formou publikovania výsledkov kontroly úžitkovosti, genetického hodnotenia a reprodukcie hospodárskych zvierat značné množstvo informácií, ktoré sú významné pre fyzické a právnické osoby predovšetkým v chove hospodárskych zvierat. Informácie sú používané pre ďalšie zveľaďovanie chovov hovädzieho dobytku, ošípaných, oviec, kôz, hydiny a bežcov. Informácie sú využívané aj zamestnancami štátnej správy (MPRV SR, ŠVPS SR, PPA, PI SR, PZ SR, DÚ SR a pod.).
- Kvalita a technická úroveň vykonávaných činností je daná odbornou úrovňou zamestnancov, ktorých kvalifikovanosť sa sústavne zvyšuje.
- Zlepšuje sa materiálne a technické vybavenie zamestnancov a pracovísk PS SR, š.p.
- V roku 2016 sa na web stránke PS SR, š.p. dobudovával Plemenársky informačný systém (PLIS), ktorý sprístupňuje chovateľom aktuálne výsledky z kontroly úžitkovosti HZ.
- V roku 2016 PS SR, š.p. sa už rutinne získavali údaje z kontroly úžitkovosti hovädzieho dobytku a oviec pomocou elektronických zberačov dát.
- V ďalšom období je potrebné pokračovať v realizácii prestavby informačného systému PS SR, š.p. a zvyšovať odbornú úroveň pracovníkov PS SR, š.p. v oblasti využívania výpočtovej techniky v praxi.
- Pretrvávajúcim problémom je finančná situácia odberateľov služieb PS SR, š.p.. Prejavuje sa oneskoreným uhrádzaním faktúr, čo negatívne ovplyvňuje disponibilné zdroje na účte PS SR, š.p. a obmedzuje čerpanie prostriedkov z fondu reprodukcie na nákup HIM.
- Ťažiskovou úlohou pre najbližšie obdobie je komplexné dobudovanie Centrálnej evidencie hospodárskych zvierat (register fariem, register zvierat, evidencia presunov zvierat), ktorá bude slúžiť v systéme IACS potrebám Pôdohospodárskej Platobnej agentúry, ako aj orgánom zodpovedným za potravinovú bezpečnosť.
- V spolupráci s medzinárodnou organizáciou INTERBULL budú PS SR, š.p. aj v ďalšom období riešiť rutinné spracovanie a ďalšie rozširovanie medzinárodného genetického hodnotenia hovädzieho dobytku v podmienkach Slovenska.
- V spolupráci s medzinárodnou organizáciou ICAR budú PS SR, š.p. zabezpečovať ďalšiu reakreditáciu už získaných medzinárodných certifikátov kvality výkonu kontroly úžitkovosti, garantujúceho dodržiavanie medzinárodných pokynov a smerníc pre danú činnosť.

HLAVNÉ SKUPINY UŽÍVATEĽOV VÝSTUPOV A VPLYV OSTATNÝCH INŠTITÚCIÍ

Získané údaje od chovateľov a z testovacích prostredí podľa jednotného systému sú spracované a vyhodnotené útvarom ASD a poskytované v požadovanej forme odberateľom. Pre jednotlivých odberateľov tieto spracované údaje tvoria základný predpoklad pre výkon ich činností a poskytujú možnosti uskutočňovať jednotlivé rozhodnutia týkajúce sa chovu a šľachtenia hovädzieho dobytku, ošípaných, oviec, kôz, hydiny a bežcov s cieľom zvyšovania ekonomického profitu v týchto chovoch.

Výstupy a údaje z databázy PS SR, š.p. (kontrola úžitkovosti, kontrola dedičnosti, zabezpečovanie CEHZ a označovania zvierat, informácie v oblasti poradenstva pre kvalitu mlieka a výživu a pod.) využíva zo všetkých väčších chovateľských subjektov na Slovensku v priemere:

- 84% chovateľov mliekového hovädzieho dobytku,
- 44% chovateľov mäsového hovädzieho dobytku,
- 14% chovateľov ošípaných,
- 13% chovateľov oviec a kôz,
- tiež chovatelia hydiny a bežcov

Označovací materiál a poradenstvo v oblasti centrálnej evidencie presunov zvierat sú poskytované všetkým chovateľom zvierat na Slovensku.

Medzi najvýznamnejších odberateľov služieb PS SR, š.p. a spolupracujúce organizácie patria organizácie:

- CECA LAIT – International organization of testing laboratories of immunogenetics
<http://www.cecalait.com/>
- Centrum výskumu živočíšnej výroby Nitra (od 01.01.2014 Národné poľnohospodárske a potravinárske centrum)
<http://www.cvzv.sk/>
- Daňové úrady SR
<http://danovy.urad-online.sk/>
- ICAR – International Committee for Animal Recording
<http://www.icar.org/>
- Inseminačná spoločnosť SBS, a. s., so sídlom v Kremničke
<http://sbsas.sk/>
- Inseminačná spoločnosť INSEMAS, s. r. o. so sídlom v Lučenci
<http://www.insemas.sk/>
- Inseminačné stanice kancov v SR
- INTERBULL – International Bull Evaluation Service
<http://www.interbull.org/>
- ISAG – International Society for Animal Genetics
<http://www.isag.us/>
- Ministerstvo pôdohospodárstva a rozvoja vidieka SR
<http://www.mpsr.sk/>
- Odborný mesačník - Slovenský chov
<http://www.slovenskychov.sk/>
- Partnerské organizácie vykonávajúce kontrolu úžitkovosti v zahraničí
<http://www.cmsch.cz/>
- Plemenárska inšpekcia SR v Nitre

- <http://www.pisr.sk/>
- Policajný zbor SR
<http://www.minv.sk/?prehlad-zameranie-a-posobnost-sluzieb-policajneho-zboru>
- Poľnohospodárske subjekty – právnické a fyzické osoby v kontrole úžitkovosti v rozsahu cca 1 200 (chovatelia hovädzieho dobytku, ošípaných, oviec, kôz, hydiny a bežcov zapojených v kontrole úžitkovosti) a 37 839 chovateľov HD, ošípaných, oviec, kôz, koní, hydiny a bežcov zaregistrovaných v Centrálnnej evidencii hospodárskych zvierat.
- Pôdohospodárska platobná agentúra SR, Bratislava
<http://www.apa.sk/>
- Slovenská Holsteinská Asociácia
www.holstein.sk/
- Slovenská poľnohospodárska univerzita Nitra
<http://www.uniag.sk/>
- Slovenský zväz prvovýrobcov mlieka
<http://www.szpm.sk>
- Štatistický úrad SR
<http://www.statistics.sk/>
- Štátna veterinárna a potravinová správa SR Bratislava
<http://www.svsr.sk/>
- Univerzita Konštantína Filozofa v Nitre
<https://www.ukf.sk/>
- Zväz chovateľov koní na Slovensku so sídlom v Topoľčiankach
<http://www.horses.sk/>
- Zväz chovateľov mäsového dobytku na Slovensku – družstvo
<http://www.zchmd.eu/>
- Zväz chovateľov ošípaných na Slovensku – družstvo so sídlom v Nitre,
<http://www.zchos.sk/>
- Zväz chovateľov oviec a kôz na Slovensku – družstvo so sídlom v Banskej Bystrici
<http://www.zchok.sk/>
- Zväz chovateľov pinzgauského dobytku na Slovensku
<http://www.pinzgau.sk/>
- Zväz chovateľov slovenského strakatého dobytku – družstvo so sídlom v Leviciach
<http://simmental.sk/>
- Výskumný ústav mliekarenský so sídlom v Žiline
<http://www.vumza.sk/>

PUBLIKAČNÁ ČINNOSŤ PS SR, š.p.

V roku 2015 boli v rámci PS SR, š.p. pravidelne mesačne publikované výsledky reprodukcie hovädzieho dobytku podľa jednotlivých okresov, za celú SR, podľa firiem vykonávajúcich insemináciu a počty vykonaných inseminácií podľa plemennej príslušnosti a úžitkových typov používaných plemenných býkov.

Publikácie o výsledkoch kontroly úžitkovosti jednotlivých druhov HZ na CD nosiči boli vydané nasledovne:

- 1) Výsledky kontroly úžitkovosti hovädzieho dobytku v SR, kontrolný rok 2016, január 2017
https://www.pssr.sk/org/publ/2017/hd/rocenka/ml_16/rocenka.pdf

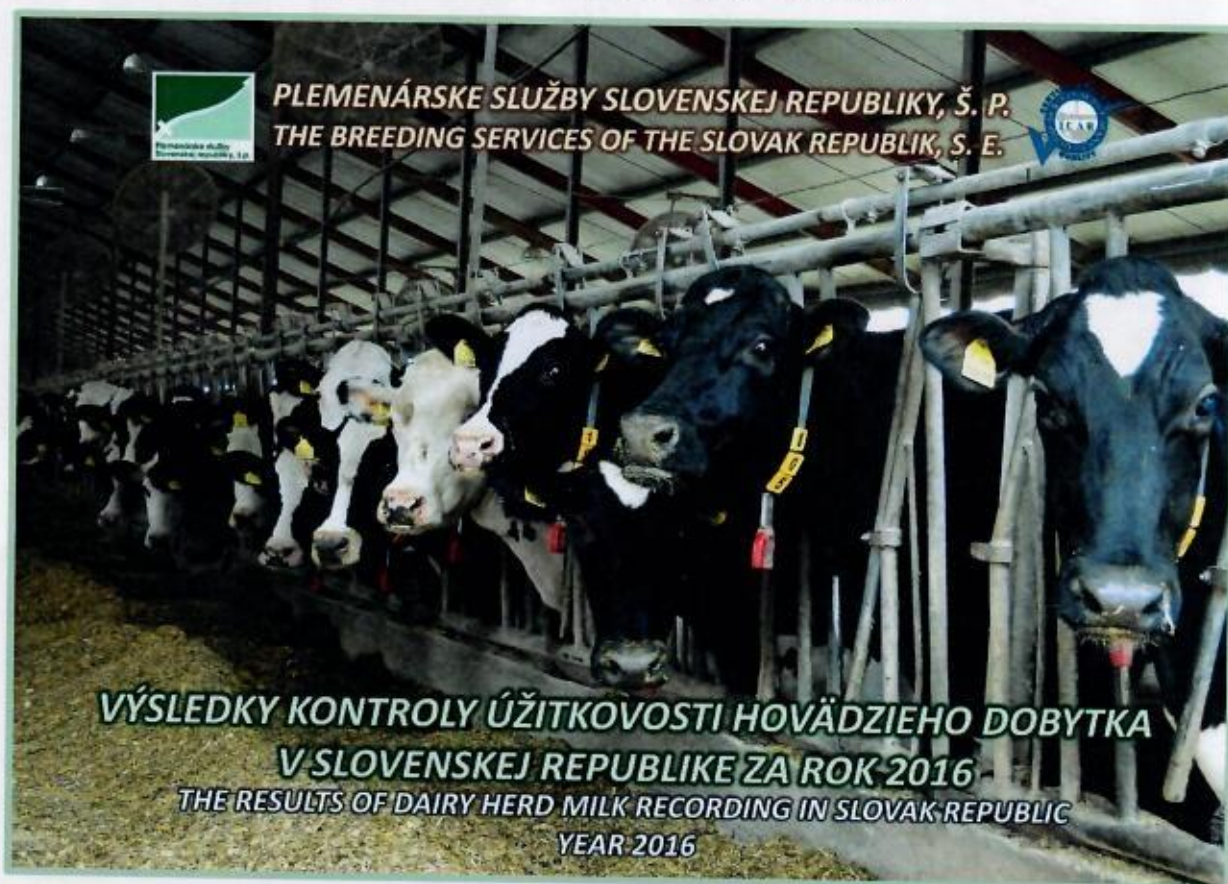

- 2) Výsledky kontroly úžitkovosti mäsového dobytku a dojčiacich kráv v SR, kontrolný rok 2016, január
https://www.pssr.sk/org/publ/2017/hd/rocenka/mp_16/rocenka.pdf

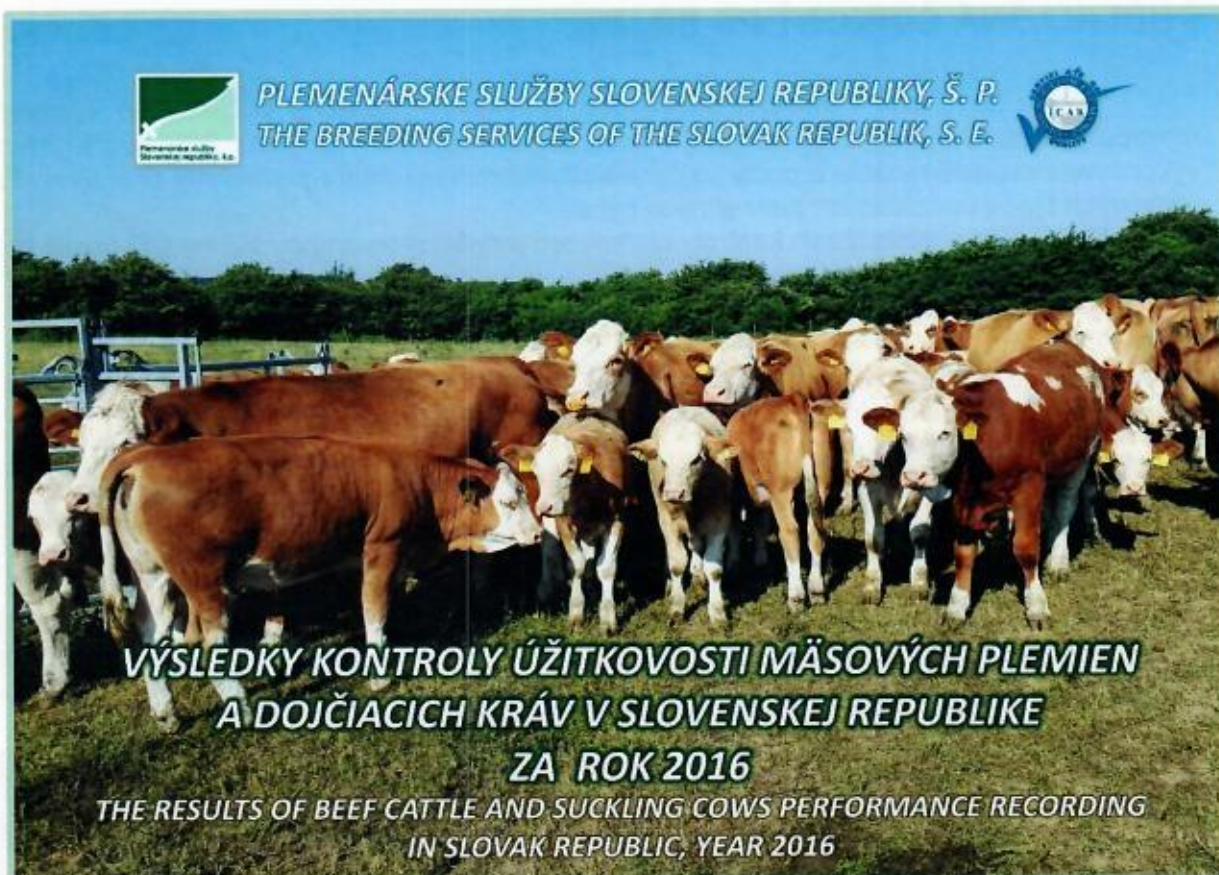

3) Výsledky kontroly úžitkovosti oviec a kôz v SR, kontrolný rok 2016
<https://www.pssr.sk/org/publ/2017/ov/rocenka/rocenka.pdf>

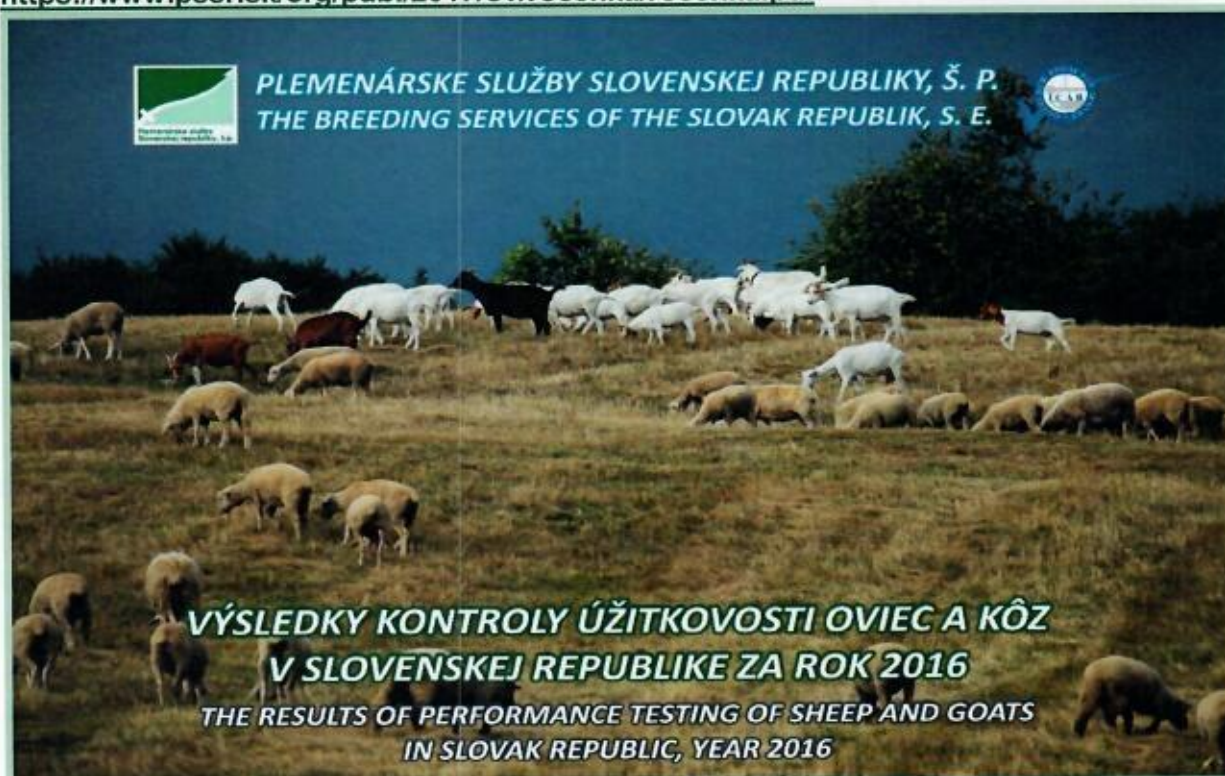

4) Výsledky kontroly užítkovosti ošípaných v SR, kontrolný rok 2016



ZÁVER A KOMENTÁR VEDENIA ŠTÁTNEHO PODNIKU

Predkladaná výročná správa bola vypracovaná na základe činnosti a skutočných dosiahnutých technicko – hospodárskych výsledkov Plemenárskych služieb Slovenskej republiky, štátny podnik za rok 2016.

PS SR, š.p. pôsobí v oblasti šľachtenia a plemenitby HZ deväť rokov. Výsledkami, ktoré dosiahol za uplynulé obdobie v oblasti šľachtenia a plemenitby HZ - plemenárskej biológie a v ekonomike, potvrdil svoje významné a výrazné postavenie v hierarchii organizácií zabezpečujúcich starostlivosť o rozvoj šľachtenia a plemenitby HZ v SR v zmysle zákona 194/98 Z.z. o šľachtení a plemenitbe hospodárskych zvierat, v zmysle neskorších predpisov a príslušných vykonávacích vyhlášok.

Tieto úlohy sú zamerané predovšetkým na oblasť výkonu kontroly úžitkovosti a genetického hodnotenia hospodárskych zvierat. Dôležitou a ťažiskovou úlohou, ktorou sme boli poverení v roku 2000 bolo vybudovanie Centrálnej evidencie hospodárskych zvierat (register fariem, register zvierat, evidencia presunov HZ), ktorá slúži v systéme IACS potrebám Pôdohospodárskej Platobnej Agentúry, ako aj orgánom zodpovedným za potravinovú bezpečnosť v SR. Konečným cieľom v tejto oblasti je maximálne prispieť k ochrane spotrebiteľa a bezpečnosti potravinového reťazca v rámci Slovenskej republiky a EÚ.

Všetky horeuvedené, ale i ďalšie činnosti a aktivity PS SR, š.p. potvrdzujú, že táto organizácia rezortu pôdohospodárstva plní úlohu stabilizujúceho a tvorivého faktora v procese šľachtenia a plemenitby HZ, v zootecnických činnostiach a v chovateľstve na území Slovenskej republiky.

Výročná správa za rok 2016 je zverejnená na internetovej stránke PS SR, š.p.

<https://www.pssr.sk/>

The screenshot shows the website of Plemenárske služby Slovenskej republiky, š.p. (PS SR). The header includes the company name and language options (SK, EN). The main navigation menu contains: úvod, organizácia, kontrola úžitkovosti, centrálna evidencia, akreditované činnosti, na stiahnuť, kontakty, linky.

The central banner features a globe icon and the text "Dôveryhodná Firma 2016" with a large red checkmark. Below it, it says "CERTIFIKÁT DÔVERYHODNÁ FIRMA".

On the right side, there is a green box titled "O spoločnosti" (About us) which lists:

- Prinášame informácie širokej odbornej a chovateľskej verejnosti v oblasti:
 - výkonu kontroly úžitkovosti, genetického hodnotenia hospodárskych zvierat na Slovensku
 - centrálnej evidencie hospodárskych zvierat Slovenskej republiky
 - rozbírov mlieka a paternity

Below this, there are three main content blocks:

- Aktuálne informácie** (Actual information):
 - Výsledky kontroly úžitkovosti oviec a kôz v SR, kontrolný rok 2016
 - Výsledky kontroly úžitkovosti mliekového dobytku a dojcích kráv v SR, kontrolný rok 2016
 - Výsledky kontroly úžitkovosti hovädzieho dobytku v SR, kontrolný rok 2016
 - Sedovanie počtu samostatných buriek v mlieku behro
 - Certifikát „Dôveryhodná firma 2016“
 - Čítajte viac ...
- Odporúčame** (We recommend):
 - Úspešný audit - ICAI
 - Genetické laboratóriam – najlepšie ceny DNA testov zvierat
 - WinregOV a WinregIO - aktualizácie
 - Terminál/lezer - Podpora pre riešenie problémov na diaľku
 - ďalšie ...
- Pristup k dátam** (Access to data):
 - Plemenársky informačný systém**
 - informácie z kontroly úžitkovosti hovädzieho dobytku, ošpaných, oviec a kôz v Slovenskej republike. Aktuálne výsledky z rozbírov pre chovateľa, štatistická informácie pre odborníkov a manažérov
 - Centrálna evidencia hospodárskych zvierat**
 - informácie z centrálnej evidencie hovädzieho dobytku, oviec, kôz, ošpaných, hydiny a bŕčcov. Aktuálne údaje o stavu a premiestneniach hospodárskych zvierat na chovoch v Slovenskej republike.

The footer contains:

- webmaster
- nemo a zpravidla
- e-mailová adresa
- článok iba na účely
- © PS SR, š.p. 2017

ZOZNAM POUŽITÝCH SKRATIEK

ASD	- útvar automatizovaného spracovania dát
CEHZ	- Centrálna evidencia hospodárskych zvierat
CRPÚ	- Centrálny register plemenárskych údajov
DÚ SR	- Daňový úrad Slovenskej republiky
DDM	- dlhodobý drobný majetok
DNM	- dlhodobý nehmotný majetok
DHM	- dlhodobý hmotný majetok
EÚ	- Európska Únia
HD	- hovädzí dobytok
HIM	- hmotný investičný majetok
HSaD	- hospodárska správa a autodoprava
HV	- hospodársky výsledok
HY	- hydina
IACS	- Integrovaný administratívny a kontrolný systém
ICAR	- International Committee for Animal Recording
ISK	- inseminačná stanica kancov
KMÚ	- kontrola mliekovej úžitkovosti
KO	- kozy
KÚ	- kontrola úžitkovosti
MPRV SR	- Ministerstvo pôdohospodárstva a rozvoja vidieka Slovenskej republiky
MŠ SR	- Ministerstvo školstva Slovenskej republiky
NIM	- nehmotný investičný majetok
OMV	- osobné motorové vozidlo
OP	- oprávnené položky
OŠ	- ošípané
OV	- ovce
PI SR	- Plemenárska inšpekcia Slovenskej republiky
PLIS	- Plemenársky informačný systém
PPA	- Pôdohospodárska platobná agentúra

PS SR, š.p.	- Plemenárske služby Slovenskej republiky, štátny podnik
PZ SR	- Policajný zbor Slovenskej republiky
RS	- Regionálne stredisko
SNAS	- Slovenská národná akreditačná služba
SB	- somatické bunky
ŠP	- štátna pomoc
ŠÚ SR	- Štatistický úrad Slovenskej republiky
ŠVPS SR	- Štátna veterinárna a potravinová správa Slovenskej republiky
UZ	- ušné značky
ÚPZ	- Účelové plemenárske zariadenie
VOJ	- Výrobno-organizačná jednotka
VS	- Výročná správa
VÚEPP SR	- Výskumný ústav ekonomiky poľnohospodárstva a potravinárstva
VVZ	- Vedecko-výskumná základňa

SPRÁVA NEZÁVISLÉHO AUDÍTORA

Pre zakladateľa Plemenárske služby Slovenskej republiky, štátny podnik

Správa z auditu účtovnej závierky

Názor

Uskutočnili sme audit priloženej účtovnej závierky podniku Plemenárske služby Slovenskej republiky, štátny podnik, ktorá obsahuje súvahu k 31. decembru 2016, výkaz ziskov a strát za rok končiaci sa k uvedenému dátumu, a poznámky, ktoré obsahujú súhrn významných účtovných zásad a účtovných metód.

Podľa nášho názoru, priložená účtovná závierka poskytuje pravdivý a verný obraz finančnej situácie podniku Plemenárske služby Slovenskej republiky, štátny podnik k 31. decembru 2016 a výsledku jeho hospodárenia za rok končiaci sa k uvedenému dátumu podľa zákona č. 431/2002 Z. z. o účtovníctve v znení neskorších predpisov (ďalej len „zákon o účtovníctve“).

Základ pre názor

Audit sme vykonali podľa medzinárodných auditorských štandardov (International Standards on Auditing, ISA). Naša zodpovednosť podľa týchto štandardov je uvedená v odseku Zodpovednosť audítora za audit účtovnej závierky. Od štátneho podniku sme nezávislí podľa ustanovení zákona č. 423/2015 o štatutárnom audite a o zmene a doplnení zákona č. 431/2002 Z. z. o účtovníctve v znení neskorších predpisov (ďalej len „zákon o štatutárnom audite“) týkajúcich sa etiky, vrátane Etického kódexu audítora, relevantných pre náš audit účtovnej závierky a splnili sme aj ostatné požiadavky týchto ustanovení týkajúcich sa etiky. Sme presvedčení, že auditorské dôkazy, ktoré sme získali, poskytujú dostatočný a vhodný základ pre náš názor.

Zodpovednosť štatutárneho orgánu za účtovnú závierku

Riaditeľ štátneho podniku je zodpovedný za zostavenie tejto účtovnej závierky podľa zákona o účtovníctve a za tie interné kontroly, ktoré považuje za potrebné na zostavenie účtovnej závierky, ktorá neobsahuje významné nesprávosti, či už v dôsledku podvodu alebo chyby.

Pri zostavovaní účtovnej závierky je štatutárny orgán zodpovedný za zhodnotenie schopnosti štátneho podniku nepretržite pokračovať vo svojej činnosti, za opísanie skutočností týkajúcich sa nepretržitého pokračovania v činnosti, ak je to potrebné, a za použitie predpokladu nepretržitého pokračovania v činnosti v účtovníctve, ibaže by mal v úmysle štátny podnik zlikvidovať alebo ukončiť jej činnosť, alebo by nemal inú realistickú možnosť než tak urobiť.

Zodpovednosť audítora za audit účtovnej závierky

Našou zodpovednosťou je získať primerané uistenie, či účtovná závierka ako celok neobsahuje významné nesprávosti, či už v dôsledku podvodu alebo chyby, a vydať správu audítora, vrátane názoru. Primerané uistenie je uistenie vysokého stupňa, ale nie je zárukou toho, že audit vykonaný podľa medzinárodných auditorských štandardov vždy odhalí významné nesprávosti, ak také existujú. Nesprávosti môžu vzniknúť v dôsledku podvodu alebo chyby a za významné sa považujú vtedy, ak by sa dalo odôvodnene očakávať, že

jednotlivo alebo v súhne by mohli ovplyvniť ekonomické rozhodnutia používateľov, uskutočnené na základe tejto účtovnej závierky.

V rámci auditu uskutočneného podľa medzinárodných audítorských štandardov, počas celého auditu uplatňujeme odborný úsudok a zachovávame profesionálny skepticizmus. Okrem toho:

- Identifikujeme a posudzujeme riziká významnej nesprávnej účtovnej závierky, či už v dôsledku podvodu alebo chyby, navrhujeme a uskutočňujeme audítorské postupy reagujúce na tieto riziká a získavame audítorské dôkazy, ktoré sú dostatočné a vhodné na poskytnutie základu pre náš názor. Riziko neodhalenia významnej nesprávnej v dôsledku podvodu je vyššie ako toto riziko v dôsledku chyby, pretože podvod môže zahŕňať tajnú dohodu, falšovanie, úmyselné vynechanie, nepravdivé vyhlásenie alebo obídenie internej kontroly.
- Oboznamujeme sa s internými kontrolami relevantnými pre audit, aby sme mohli navrhnúť audítorské postupy vhodné za daných okolností, ale nie za účelom vyjadrenia názoru na efektívnosť interných kontrol štátneho podniku.
- Hodnotíme vhodnosť použitých účtovných zásad a účtovných metód a primeranosť účtovných odhadov a uvedenie s nimi súvisiacich informácií, uskutočnené štatutárnym orgánom.
- Robíme záver o tom, či štatutárny orgán vhodne v účtovníctve používa predpoklad nepretržitého pokračovania v činnosti a na základe získaných audítorských dôkazov záver o tom, či existuje významná neistota v súvislosti s udalosťami alebo okolnosťami, ktoré by mohli významne spochybníť schopnosť štátneho podniku nepretržite pokračovať v činnosti. Ak dospejeme k záveru, že významná neistota existuje, sme povinní upozorniť v našej správe audítora na súvisiace informácie uvedené v účtovnej závierke alebo, ak sú tieto informácie nedostatočné, modifikovať náš názor. Naše závery vychádzajú z audítorských dôkazov získaných do dátumu vydania našej správy audítora. Budúce udalosti alebo okolnosti však môžu spôsobiť, že štátny podnik prestane pokračovať v nepretržitej činnosti.
- Hodnotíme celkovú prezentáciu, štruktúru a obsah účtovnej závierky vrátane informácií v nej uvedených ako aj to, či účtovná závierka zachytáva uskutočnené transakcie a udalosti spôsobom, ktorý vedie k ich vernému zobrazeniu.

Správa k ďalším požiadavkám zákonov a iných právnych predpisov

Správa k informáciám, ktoré sa uvádzajú vo výročnej správe

Riaditeľ štátneho podniku je zodpovedný za informácie uvedené vo výročnej správe, zostavenej podľa požiadaviek zákona o účtovníctve. Naš vyššie uvedený názor na účtovnú závierku sa nevzťahuje na iné informácie vo výročnej správe.

V súvislosti s auditom účtovnej závierky je našou zodpovednosťou oboznámenie sa s informáciami uvedenými vo výročnej správe a zváženie, či tieto informácie nie sú vo významnom nesúlade s auditovanou účtovnou závierkou alebo našimi poznatkami, ktoré sme získali počas auditu účtovnej závierky, alebo sa inak zdajú byť významne nesprávne.

Zvážili sme, či výročná správa podniku Plemenárske služby Slovenskej republiky, štátny podnik obsahuje informácie, ktorých uvedenie vyžaduje zákon o účtovníctve.

Na základe prác vykonaných počas auditu účtovnej závierky, podľa nášho názoru:

- informácie uvedené vo výročnej správe zostavenej za rok 2016 sú v súlade s účtovnou závierkou za daný rok,
- výročná správa obsahuje informácie podľa zákona o účtovníctve.

Okrem toho, na základe našich poznatkov o účtovnej jednotke a situácii v nej, ktoré sme získali počas auditu účtovnej závierky, sme povinní uviesť, či sme zistili významné nesprávnosti vo výročnej správe, ktorú sme obdržali pred dátumom vydania tejto správy audítora. V tejto súvislosti neexistujú zistenia, ktoré by sme mali uviesť.

Rožňava, 3. marca 2017



GemerAudit, spol. s r.o.
Šafárikova 65
048 01 Rožňava
Licencia UDVA č.195

Ing. Lýdia Burkovská
Zodpovedný audítor
Licencia SKAu č. 358

ÚČTOVNÁ ZÁVIERKA

podnikateľov v podvojnóm účtovníctve



zostavená k 3 1 . 1 2 . 2 0 1 6

Číselné údaje sa zarovnávajú vpravo, ostatné údaje sa píšú zľava. Nevyplnené riadky sa ponechávajú prázdne.

Údaje sa vyplňajú paličkovým písmom (podľa tohto vzoru), písacím strojom alebo tlačiarňou, a to čiernou alebo tmavomodrou farbou.

Á Ā B Č D Ě F G H Í J K L M N O P Q R Š T Ú V X Ý Ž 0 1 2 3 4 5 6 7 8 9

Daňové identifikačné číslo	Účtovná závierka	Účtovná jednotka	Mesiac	Rok
2 0 2 2 5 1 1 3 0 4	X riadna	malá	od 1	2 0 1 6
IČO			do 1 2	2 0 1 6
3 6 8 5 6 0 9 6	mimoriadna	X veľká	od 1	2 0 1 5
SK NACE	priebežná	(vyznačí sa x)	do 1 2	2 0 1 5
0 1 . 6 2 . 0				
			Bezprostredne predchádzajúce obdobie	

Priložené súčasti účtovnej závierky

 Súvaha (Úč POD 1-01)
(v celých eurách)

 Výkaz ziskov a strát (Úč POD 2-01)
(v celých eurách)

 Poznámky (Úč POD 3-01)
(v celých eurách alebo eurocentoch)

Obchodné meno (názov) účtovnej jednotky

P l e m e n á r s k e s l u ž b y
S l o v e n s k e j r e p u b l i k y , š . p .

Sídlo účtovnej jednotky

Ulica

S t a r o h á j s k a

Číslo

2 9

PSČ

Obec

8 5 2 2 7 B r a t i s l a v a

Označenie obchodného registra a číslo zápisu obchodnej spoločnosti

Telefónne číslo

0 9 1 5 5 1 7 1 2 7

Faxové číslo

0 2 6 2 3 1 9 6 8 7

E-mailová adresa

a n n a m a c k o v y c h o v a @ p s s r . s k

Zostavená dňa:

0 3 . 0 3 . 2 0 1 7

Schválená dňa:

. . 2 0

Podpisový záznam štatutárneho orgánu účtovnej jednotky alebo člena štatutárneho orgánu účtovnej jednotky alebo podpisový záznam fyzickej osoby, ktorá je účtovnou jednotkou:

Záznamy daňového úradu

Miesto pre evidenčné číslo

Odtlačok prezentačnej pečiatky daňového úradu



Ozna- čenie a	STRANA AKTÍV b	Číslo riadku c	Bežné účtovné obdobie		Bezprostredne predchádzajúce
			1	2	úctovné obdobie
			Brutto - časť 1	Netto	Netto 3
	SPOLU MAJETOK r. 02 + r. 33 + r. 74	01	1 5 3 3 8 8 2 6	6 3 0 9 7 5 1	
			9 0 2 9 0 7 5		6 7 2 9 4 1 3
A.	Neobežný majetok r. 03 + r. 11 + r. 21	02	1 0 7 0 2 5 8 3	1 7 2 9 3 8 4	
			8 9 7 3 1 9 9		2 1 0 7 3 6 6
A.I.	Dlhodobý nehmotný majetok súčet (r. 04 až r. 10)	03	3 2 9 8 9 4 6	6 7 9 0 0	
			3 2 3 1 0 4 6		2 4 5 4 5 8
A.I.1.	Aktivované náklady na vývoj (012) - /072, 091A/	04			
	2. Softvér (013) - /073, 091A/	05	3 2 8 6 9 4 6	5 5 9 0 0	
			3 2 3 1 0 4 6		2 1 3 5 8 9
	3. Oceniteľné práva (014) - /074, 091A/	06			
	4. Goodwill (015) - /075, 091A/	07			
	5. Ostatný dlhodobý nehmotný majetok (019, 01X) - /079, 07X, 091A/	08			
	6. Obstarávaný dlhodobý nehmotný majetok (041) - /093/	09	1 2 0 0 0	1 2 0 0 0	
					3 1 8 6 9
	7. Poskytnuté preddavky na dlhodobý nehmotný majetok (051) - /095A/	10			
A.II.	Dlhodobý hmotný majetok súčet (r. 12 až r. 20)	11	7 4 0 3 6 3 7	1 6 6 1 4 8 4	
			5 7 4 2 1 5 3		1 8 6 1 9 0 8
A.II.1.	Pozemky (031) - /092A/	12	2 2 7 5 8 9	2 2 7 5 8 9	
					2 2 9 3 6 1
	2. Stavby (021) - /081, 092A/	13	2 4 0 0 2 9 1	5 1 5 1 1 9	
			1 8 8 5 1 7 2		5 4 9 6 6 2
	3. Samostatné hnutelné veci a súbory hnutelných vecí (022) - /082, 092A/	14	4 7 2 6 2 6 5	8 9 0 2 2 8	
			3 8 3 6 0 3 7		1 0 5 4 3 3 7



Označenie a	STRANA AKTÍV b	Číslo riadku c	Bežné účtovné obdobie		Bezprostredne predchádzajúce účtovné obdobie
			1	2	
			Brutto - časť 1 Korekcia - časť 2	Netto	
				3	
4.	Pestovateľské celky trvalých porastov (025) - /085, 092A/	15	1 0 5 2 6		
			1 0 5 2 6		
5.	Základné stádo a ľahné zvieratá (026) - /086, 092A/	16			
6.	Ostatný dlhodobý hmotný majetok (029, 02X, 032) - /089, 08X, 092A/	17	1 0 4 1 8		
			1 0 4 1 8		
7.	Obstarávaný dlhodobý hmotný majetok (042) - /094/	18	2 8 5 4 8	2 8 5 4 8	
					2 8 5 4 8
8.	Poskytnuté preddavky na dlhodobý hmotný majetok (052) - /095A/	19			
9.	Opravná položka k nadobudnutému majetku (+/- 097) +/- 098	20			
A.III.	Dlhodobý finančný majetok súčet (r. 22 až r. 32)	21			
A.III.1.	Podielové cenné papiere a podiely v prepojených účtovných jednotkách (061A, 062A, 063A) - /096A/	22			
2.	Podielové cenné papiere a podiely s podielovou účasťou okrem v prepojených účtovných jednotkách (062A) - /096A/	23			
3.	Ostatné realizovateľné cenné papiere a podiely (063A) - /096A/	24			
4.	Pôžičky prepojeným účtovným jednotkám (066A) - /096A/	25			
5.	Pôžičky v rámci podielovej účasti okrem prepojeným účtovným jednotkám (066A) - /096A/	26			
6.	Ostatné pôžičky (067A) - /096A/	27			
7.	Dlhové cenné papiere a ostatný dlhodobý finančný majetok (065A, 069A, 06XA) - /096A/	28			



Označenie a	STRANA AKTÍV b	Číslo riadku c	Bežné účtovné obdobie		Bezprostredne predchádzajúce účtovné obdobie
			1	2	3
			Brutto - časť 1 Korekcia - časť 2	Netto	Netto
8.	Pôžičky a ostatný dlhodobý finančný majetok so zostatkovou dobou splatnosti najviac jeden rok (066A, 067A, 069A, 06XA) - /096A/	29			
9.	Účty v bankách s dobou viazanosti dlhšou ako jeden rok (22XA)	30			
10.	Obstarávaný dlhodobý finančný majetok (043) - /096A/	31			
11.	Poskytnuté preddávky na dlhodobý finančný majetok (053) - /095A/	32			
B.	Obežný majetok r. 34 + r. 41 + r. 53 + r. 66 + r. 71	33	4 5 8 0 2 1 9	4 5 2 4 3 4 3	
			5 5 8 7 6		4 5 8 8 0 1 3
B.I.	Zásoby súčet (r. 35 až r. 40)	34	2 5 3 5 9 8	2 4 8 1 0 1	
			5 4 9 7		2 1 1 8 3 8
B.I.1.	Materiál (112, 119, 11X) - /191, 19X/	35	2 5 3 5 9 8	2 4 8 1 0 1	
			5 4 9 7		2 1 1 8 3 8
2.	Nedokončená výroba a polotovary vlastnej výroby (121, 122, 12X) - /192, 193, 19X/	36			
3.	Výrobky (123) - /194/	37			
4.	Zvieratá (124) - /195/	38			
5.	Tovar (132, 133, 13X, 139) - /196, 19X/	39			
6.	Poskytnuté preddávky na zásoby (314A) - /391A/	40			
B.II.	Dlhodobé pohľadávky súčet (r. 42 + r. 46 až r. 52)	41	1 1 4 0 9	1 1 4 0 9	
					9 5 6 4
B.II.1.	Pohľadávky z obchodného styku súčet (r. 43 až r. 45)	42			



Označenie a	STRANA AKTÍV b	Číslo riadku c	Bežné účtovné obdobie		Bezprostredne predchádzajúce účtovné obdobie
			1	2	
			Brutto - časť 1 Korekcia - časť 2	Netto	
1.a.	Pohľadávky z obchodného styku voči prepojeným účtovným jednotkám (311A, 312A, 313A, 314A, 315A, 31XA) - /391A/	43			
1.b.	Pohľadávky z obchodného styku v rámci podielevej účasti okrem pohľadávok voči prepojeným účtovným jednotkám (311A, 312A, 313A, 314A, 315A, 31XA) - /391A/	44			
1.c.	Ostatné pohľadávky z obchodného styku (311A, 312A, 313A, 314A, 315A, 31XA) - /391A/	45			
2.	Čistá hodnota zákazky (316A)	46			
3.	Ostatné pohľadávky voči prepojeným účtovným jednotkám (351A) - /391A/	47			
4.	Ostatné pohľadávky v rámci podielevej účasti okrem pohľadávok voči prepojeným účtovným jednotkám (351A) - /391A/	48			
5.	Pohľadávky voči spoločníkom, členom a združeniu (354A, 355A, 358A, 35XA) - /391A/	49			
6.	Pohľadávky z derivátových operácií (373A, 376A)	50			
7.	Iné pohľadávky (335A, 336A, 33XA, 371A, 374A, 375A, 378A) - /391A/	51			
8.	Odložená daňová pohľadávka (481A)	52	1 1 4 0 9	1 1 4 0 9	
					9 5 6 4
B.III.	Krátkodobé pohľadávky súčet (r. 54 + r. 58 až r. 65)	53	6 0 2 3 2 9	5 5 1 9 5 0	
			5 0 3 7 9		4 3 5 6 1 7
B.III.1.	Pohľadávky z obchodného styku súčet (r. 55 až r. 57)	54	4 3 4 2 4 6	3 8 3 8 6 7	
			5 0 3 7 9		3 2 3 6 1 7
1.a.	Pohľadávky z obchodného styku voči prepojeným účtovným jednotkám (311A, 312A, 313A, 314A, 315A, 31XA) - /391A/	55			
1.b.	Pohľadávky z obchodného styku v rámci podielevej účasti okrem pohľadávok voči prepojeným účtovným jednotkám (311A, 312A, 313A, 314A, 315A, 31XA) - /391A/	56			



Ozna- čenie a	STRANA AKTÍV b	Číslo riadku c	Bežné účtovné obdobie		Bezprostredne predchádzajúce
					účtovné obdobie
			1	Brutto - časť 1	Netto 2
1.c.	Ostatné pohľadávky z obchodného styku (311A, 312A, 313A, 314A, 315A, 31XA) - /391A/	57		4 3 4 2 4 6	3 8 3 8 6 7
				Korekcia - časť 2	
2.	Čistá hodnota zákazky (316A)	58			
3.	Ostatné pohľadávky voči prepojeným účtovným jednotkám (351A) - /391A/	59			
4.	Ostatné pohľadávky v rámci podielovej účasti okrem pohľa- dávok voči prepojeným účtovným jednotkám (351A) - /391A/	60			
5.	Pohľadávky voči spoločníkom, členom a združeniu (354A, 355A, 358A, 35XA, 398A) - /391A/	61			
6.	Sociálne poistenie (336A) - /391A/	62			
7.	Daňové pohľadávky a dotácie (341, 342, 343, 345, 346, 347) - /391A/	63		1 6 3 5 7 1	1 6 3 5 7 1
8.	Pohľadávky z derivátových operácií (373A, 376A)	64			
9.	Iné pohľadávky (335A, 33XA, 371A, 374A, 375A, 378A) - /391A/	65		4 5 1 2	4 5 1 2
B.IV.	Krátkodobý finančný majetok súčet (r. 67 až r. 70)	66			
B.IV.1.	Krátkodobý finančný majetok v prepoje- ných účtovných jednotkách (251A, 253A, 256A, 257A, 25XA) - /291A, 29XA/	67			
2.	Krátkodobý finančný majetok bez krátkodobé- ho finančného majetku v prepojených účtov- ných jednotkách (251A, 253A, 256A, 257A, 25XA) - /291A, 29XA/	68			
3.	Vlastné akcie a vlastné obchodné podieľy (252)	69			
4.	Obstarávaný krátkodobý finančný majetok (259, 314A) - /291A/	70			



Označenie a	STRANA AKTÍV b	Číslo riadku c	Bežné účtovné obdobie		Bezprostredne predchádzajúce účtovné obdobie
			1	2	3
			Brutto - časť 1 Korekcia - časť 2	Netto	Netto
B.V.	Finančné účty r. 72 + r. 73	71	3 7 1 2 8 8 3	3 7 1 2 8 8 3	
					3 9 3 0 9 9 4
B.V.1.	Peniaze (211, 213, 21X)	72	6 9 8 2	6 9 8 2	
					9 8 5 2
2.	Účty v bankách (221A, 22X, +/- 261)	73	3 7 0 5 9 0 1	3 7 0 5 9 0 1	
					3 9 2 1 1 4 2
C.	Časové rozlíšenie súčet (r. 75 až r. 78)	74	5 6 0 2 4	5 6 0 2 4	
					3 4 0 3 4
C.1.	Náklady budúcich období dlhodobé (381A, 382A)	75	6 2 6 3	6 2 6 3	
					1 4 6 0 0
2.	Náklady budúcich období krátkodobé (381A, 382A)	76	4 9 7 6 1	4 9 7 6 1	
					1 9 2 9 7
3.	Príjmy budúcich období dlhodobé (385A)	77			
4.	Príjmy budúcich období krátkodobé (385A)	78			
					1 3 7

Označenie a	STRANA PASÍV b	Číslo riadku c	Bežné účtovné obdobie 4	Bezprostredne predchádzajúce účtovné obdobie 5
	SPOLU VLASTNÉ IMANIE A ZÁVÄZKY r. 80 + r. 101 + r. 141	79	6 3 0 9 7 5 1	6 7 2 9 4 1 3
A.	Vlastné imanie r. 81 + r. 85 + r. 86 + r. 87 + r. 90 + r. 93 + r. 97 + r. 100	80	5 7 4 6 6 0 7	5 7 4 6 0 3 7
A.I.	Základné imanie súčet (r. 82 až r. 84)	81	4 2 8 6 4 6 4	4 2 8 6 4 6 4
A.I.1.	Základné imanie (411 alebo +/- 491)	82	4 2 8 6 4 6 4	4 2 8 6 4 6 4
2.	Zmena základného imania +/- 419	83		
3.	Pohľadávky za upísané vlastné imanie (/ - /353)	84		
A.II.	Emisné ážio (412)	85		
A.III.	Ostatné kapitálové fondy (413)	86		
A.IV.	Zákonné rezervné fondy r. 88 + r. 89	87	1 4 1 4 5 7 2	1 2 6 8 8 0 3
A.IV.1.	Zákonný rezervný fond a nedeliteľný fond (417A, 418, 421A, 422)	88	1 4 1 4 5 7 2	1 2 6 8 8 0 3
2.	Rezervný fond na vlastné akcie a vlastné podiely (417A, 421A)	89		



Ozna- čenie a	STRANA PASÍV b	Číslo riadku c	Bežné účtovné obdobie 4	Bezprostredne predchádzajúce účtovné obdobie 5
A.V.	Ostatné fondy zo zisku r. 91 + r. 92	90	1 2 8 5	5 0 0 0
A.V.1.	Štatutárne fondy (423, 42X)	91		
2.	Ostatné fondy (427, 42X)	92	1 2 8 5	5 0 0 0
A.VI.	Oceňovacie rozdiely z precenenia súčet (r. 94 až r. 96)	93		
A.VI.1.	Oceňovacie rozdiely z precenenia majetku a záväzkov (+/- 414)	94		
2.	Oceňovacie rozdiely z kapitálových účasí (+/- 415)	95		
3.	Oceňovacie rozdiely z precenenia pri zlúčení, splnutí a rozdelení (+/- 416)	96		
A.VII.	Výsledok hospodárenia minulých rokov r. 98 + r. 99	97		
A.VII.1.	Nerozdelený zisk minulých rokov (428)	98		
2.	Neuhradená strata minulých rokov (-/429)	99		
A.VIII.	Výsledok hospodárenia za účtovné obdo- bie po zdanení +/- r. 01 - (r. 81 + r. 85 + r. 86 + r. 87 + r. 90 + r. 93 + r. 97 + r. 101 + r. 141)	100	4 4 2 8 6	1 8 5 7 7 0
B.	Záväzky r. 102 + r. 118 + r. 121 + r. 122 + r. 136 + r. 139 + r. 140	101	5 5 2 5 5 0	8 0 5 1 6 5
B.I.	Dlhodobé záväzky súčet (r. 103 + r. 107 až r. 117)	102	2 7 3 5 6	2 5 0 4 0
B.I.1.	Dlhodobé záväzky z obchodného styku súčet (r. 104 až r. 106)	103		
1.a.	Záväzky z obchodného styku voči prepojeným účtovným jednotkám (321A, 475A, 476A)	104		
1.b.	Záväzky z obchodného styku v rámci podielo- vej účasti okrem záväzkov voči prepojeným účtovným jednotkám (321A, 475A, 476A)	105		
1.c.	Ostatné záväzky z obchodného styku (321A, 475A, 476A)	106		
2.	Čistá hodnota zákazky (316A)	107		
3.	Ostatné záväzky voči prepojeným účtovným jednotkám (471A, 47XA)	108		
4.	Ostatné záväzky v rámci podielovej účasti okrem záväzkov voči prepojeným účtovným jednotkám (471A, 47XA)	109		
5.	Ostatné dlhodobé záväzky (479A, 47XA)	110		
6.	Dlhodobé prijaté preddavky (475A)	111		
7.	Dlhodobé zmenky na úhradu (478A)	112		
8.	Vydané dlhopisy (473A/-/255A)	113		
9.	Záväzky zo sociálneho fondu (472)	114	2 6 1 3 8	2 4 1 6 8
10.	Iné dlhodobé záväzky (336A, 372A, 474A, 47XA)	115		
11.	Dlhodobé záväzky z derivátových operácií (373A, 377A)	116		
12.	Odložený daňový záväzok (481A)	117	1 2 1 8	8 7 2



Označenie a	STRANA PASÍV b	Číslo riadku c	Bežné účtovné obdobie 4	Bezprostredne predchádzajúce účtovné obdobie 5
B.II.	Dlhodobé rezervy r. 119 + r. 120	118	1 7 4 2 5	2 5 6 1 9
B.II.1.	Zákonné rezervy (451A)	119		
2.	Ostatné rezervy (459A, 45XA)	120	1 7 4 2 5	2 5 6 1 9
B.III.	Dlhodobé bankové úvery (461A, 46XA)	121		
B.IV.	Krátkodobé záväzky súčet (r. 123 + r. 127 až r. 135)	122	4 3 4 3 1 7	7 0 0 2 4 8
B.IV.1.	Záväzky z obchodného styku súčet (r. 124 až r. 126)	123	1 2 8 1 8 8	3 0 5 8 2 8
1.a.	Záväzky z obchodného styku voči prepojeným účtovným jednotkám (321A, 322A, 324A, 325A, 326A, 32XA, 475A, 476A, 478A, 47XA)	124		
1.b.	Záväzky z obchodného styku v rámci podielovej účasti okrem záväzkov voči prepojeným účtovným jednotkám (321A, 322A, 324A, 325A, 326A, 32XA, 475A, 476A, 478A, 47XA)	125		
1.c.	Ostatné záväzky z obchodného styku (321A, 322A, 324A, 325A, 326A, 32XA, 475A, 476A, 478A, 47XA)	126	1 2 8 1 8 8	3 0 5 8 2 8
2.	Čistá hodnota zákazky (316A)	127		
3.	Ostatné záväzky voči prepojeným účtovným jednotkám (361A, 36XA, 471A, 47XA)	128		
4.	Ostatné záväzky v rámci podielovej účasti okrem záväzkov voči prepojeným účtovným jednotkám (361A, 36XA, 471A, 47XA)	129		
5.	Záväzky voči spoločníkom a združeniu (364, 365, 366, 367, 368, 398A, 478A, 479A)	130		
6.	Záväzky voči zamestnancom (331, 333, 33X, 479A)	131	1 6 7 0 7 5	1 9 1 3 0 7
7.	Záväzky zo sociálneho poistenia (336A)	132	1 0 7 1 0 0	1 1 4 4 6 5
8.	Daňové záväzky a dotácie (341, 342, 343, 345, 346, 347, 34X)	133	2 6 9 9 3	8 5 6 8 8
9.	Záväzky z derivátových operácií (373A, 377A)	134		
10.	Iné záväzky (372A, 379A, 474A, 475A, 479A, 47XA)	135	4 9 6 1	2 9 6 0
B.V.	Krátkodobé rezervy r. 137 + r. 138	136	7 3 4 5 2	5 4 2 5 8
B.V.1.	Zákonné rezervy (323A, 451A)	137	7 3 4 5 2	5 4 2 5 8
2.	Ostatné rezervy (323A, 32X, 459A, 45XA)	138		
B.VI.	Bežné bankové úvery (221A, 231, 232, 23X, 461A, 46XA)	139		
B.VII.	Krátkodobé finančné výpomoci (241, 249, 24X, 473A, /-I/255A)	140		
C.	Časové rozlíšenie súčet (r. 142 až r. 145)	141	1 0 5 9 4	1 7 8 2 1 1
C.1.	Výdavky budúcich období dlhodobé (383A)	142		
2.	Výdavky budúcich období krátkodobé (383A)	143		5 4 4
3.	Výnosy budúcich období dlhodobé (384A)	144		
4.	Výnosy budúcich období krátkodobé (384A)	145	1 0 5 9 4	1 7 7 6 6 7



Ozna- čenie a	Text b	Číslo riadku c	Skutočnosť	
			bežné účtovné obdobie 1	bezprostredne predchádzajúce účtovné obdobie 2
			*	Čistý obrat (časť účt. tr. 6 podľa zákona)
**	Výnosy z hospodárskej činnosti spolu súčet (r. 03 až r. 09)	02	3 2 2 3 3 3 6 7	1 7 1 9 2 3 1 5
I.	Tržby z predaja tovaru (604, 607)	03		
II.	Tržby z predaja vlastných výrobkov (601)	04		
III.	Tržby z predaja služieb (602, 606)	05	3 1 7 0 3 3 0 5	1 6 1 3 6 5 8 1
IV.	Zmeny stavu vnútroorganizačných zásob (+/-) (účtová skupina 61)	06		
V.	Aktivácia (účtová skupina 62)	07		
VI.	Tržby z predaja dlhodobého nehmotného majetku, dlhodobého hmotného majetku a materiálu (641, 642)	08	3 5 3 9 3 1	6 0 5 7 3 4
VII.	Ostatné výnosy z hospodárskej činnosti (644, 645, 646, 648, 655, 657)	09	1 7 6 1 3 1	4 5 0 0 0 0
**	Náklady na hospodársku činnosť spolu r. 11 + r. 12 + r. 13 + r.14 + r. 15 + r. 20 + r. 21 + r. 24 + r. 25 + r. 26	10	3 2 1 6 4 4 3 6	1 6 9 3 9 2 3 1
A.	Náklady vynaložené na obstaranie predaného tovaru (504, 507)	11		
B.	Spotreba materiálu, energie a ostatných neskladovateľných dodávok (501, 502, 503)	12	4 2 6 9 5 8	4 6 4 3 2 7
C.	Opravné položky k zásobám (+/-) (505)	13	- 7 2 4 1	7 6 3
D.	Služby (účtová skupina 51)	14	2 8 0 7 5 4 7 9	1 2 7 4 2 1 7 5
E.	Osobné náklady (r. 16 až r. 19)	15	2 8 8 0 0 8 5	2 7 8 1 8 8 5
E.1.	Mzdové náklady (521, 522)	16	1 9 3 9 0 8 3	1 8 7 5 7 0 3
2.	Odmeny členom orgánov spoločnosti a družstva (523)	17		
3.	Náklady na sociálne poistenie (524, 525, 526)	18	7 4 5 1 4 0	7 1 9 9 7 5
4.	Sociálne náklady (527, 528)	19	1 9 5 8 6 2	1 8 6 2 0 7
F.	Dane a poplatky (účtová skupina 53)	20	3 8 6 7 8	4 0 8 5 8
G.	Odpisy a opravné položky k dlhodobému nehmotnému majetku a dlhodobému hmotnému majetku (r. 22 + r. 23)	21	5 4 1 6 2 7	7 1 6 2 1 1
G.1.	Odpisy dlhodobého nehmotného majetku a dlhodobého hmotného majetku (551)	22	5 4 1 6 2 7	7 1 6 2 1 1
2.	Opravné položky k dlhodobému nehmotnému majetku a dlhodobému hmotnému majetku (+/-) (553)	23		
H.	Zostatková cena predaného dlhodobého majetku a predaného materiálu (541, 542)	24	1 6 8 6 3 0	1 5 8 7 1 9
I.	Opravné položky k pohľadávkam (+/-) (547)	25	- 1 7 1 2	- 6 7 1
J.	Ostatné náklady na hospodársku činnosť (543, 544, 545, 546, 548, 549, 555, 557)	26	4 1 9 3 2	3 4 9 6 4
***	Výsledok hospodárenia z hospodárskej činnosti (+/-) (r. 02 - r. 10)	27	6 8 9 3 1	2 5 3 0 8 4



Označenie a	Text b	Číslo riadku c	Skutočnosť	
			bežné účtovné obdobie 1	bezprostredne predchádzajúce účtovné obdobie 2
			*	Pridaná hodnota (r. 03 + r. 04 + r. 05 + r. 06 + r. 07) - (r. 11 + r. 12 + r. 13 + r. 14)
**	Výnosy z finančnej činnosti spolu r. 30 + r. 31 + r. 35 + r. 39 + r. 42 + r. 43 + r. 44	29	2 6 0	2 3 1 7
VIII.	Tržby z predaja cenných papierov a podielov (661)	30		
IX.	Výnosy z dlhodobého finančného majetku súčet (r. 32 až r. 34)	31		
IX.1.	Výnosy z cenných papierov a podielov od prepojených účtovných jednotiek (665A)	32		
2.	Výnosy z cenných papierov a podielov v podielovej účasti okrem výnosov prepojených účtovných jednotiek (665A)	33		
3.	Ostatné výnosy z cenných papierov a podielov (665A)	34		
X.	Výnosy z krátkodobého finančného majetku súčet (r. 36 až r. 38)	35		
X.1.	Výnosy z krátkodobého finančného majetku od prepojených účtovných jednotiek (666A)	36		
2.	Výnosy z krátkodobého finančného majetku v podielovej účasti okrem výnosov prepojených účtovných jednotiek (666A)	37		
3.	Ostatné výnosy z krátkodobého finančného majetku (666A)	38		
XI.	Výnosové úroky (r. 40 + r. 41)	39	2 6 0	2 3 1 4
XI.1.	Výnosové úroky od prepojených účtovných jednotiek (662A)	40		
2.	Ostatné výnosové úroky (662A)	41	2 6 0	2 3 1 4
XII.	Kurzové zisky (663)	42		3
XIII.	Výnosy z precenenia cenných papierov a výnosy z derivátových operácií (664, 667)	43		
XIV.	Ostatné výnosy z finančnej činnosti (668)	44		
**	Náklady na finančnú činnosť spolu r. 46 + r. 47 + r. 48 + r. 49 + r. 52 + r. 53 + r. 54	45	3 3 5 6	3 6 0 6
K.	Predané cenné papiere a podiely (561)	46		
L.	Náklady na krátkodobý finančný majetok (566)	47		
M.	Opravné položky k finančnému majetku (+/-) (565)	48		
N.	Nákladové úroky (r. 50 + r. 51)	49		
N.1.	Nákladové úroky pre prepojené účtovné jednotky (562A)	50		
2.	Ostatné nákladové úroky (562A)	51		
O.	Kurzové straty (563)	52	4 1	4 3
P.	Náklady na precenenie cenných papierov a náklady na derivátové operácie (564, 567)	53		
Q.	Ostatné náklady na finančnú činnosť (568, 569)	54	3 3 1 5	3 5 6 3



Ozna- čenie a	Text b	Číslo riadku c	Skutočnosť	
			bežné účtovné obdobie	bezprostredne predchádzajúce účtovné obdobie
			1	2
***	Výsledok hospodárenia z finančnej činnosti (+/-) (r. 29 - r. 45)	55	- 3 0 9 6	- 1 2 8 9
****	Výsledok hospodárenia za účtovné obdobie pred zdanením (+/-) (r. 27 + r. 55)	56	6 5 8 3 5	2 5 1 7 9 5
R.	Daň z príjmov (r. 58 + r. 59)	57	2 1 5 4 9	6 6 0 2 5
R.1.	Daň z príjmov splatná (591, 595)	58	2 3 0 4 7	6 5 6 0 5
2.	Daň z príjmov odložená (+/-) (592)	59	- 1 4 9 8	4 2 0
S.	Prevod podielov na výsledku hospodárenia spoločníkom (+/- 596)	60		
****	Výsledok hospodárenia za účtovné obdobie po zdanení (+/-) (r. 56 - r. 57 - r. 60)	61	4 4 2 8 6	1 8 5 7 7 0

Poznámky k účtovnej závierke zostavenej k 31.decembru 2016

(Poznámky sú zostavené v zmysle prílohy č.3 k opatreniu č.23377/2014-74. Tie časti poznámok, ktoré sa štátneho podniku netýkajú sa v poznámkach neuvádzajú).

Názov účtovnej jednotky: Plemenárske služby Slovenskej republiky, štátny podnik
Sídlo: ul. Starohájska 29, 852 27 Bratislava

a.) Základné informácie

Právna forma: štátny podnik

IČO: 36 856 096

Obchodný register: Okresný súd Bratislava I., oddiel Pš, vložka 426/B

b.) Hlavné činnosti Podniku podľa výpisu z obchodného registra:

- zdokonaľovanie a vykonávanie rozhodujúcich úkonov kontroly úžitkovosti hovädzieho dobytka, ošipáných, oviec, kôz, hydiny a bežcov zahŕňajúce systematické zisťovanie a vyhodnocovanie údajov požadovaných pre hodnotenie úžitkových vlastností hospodárskych zvierat, vrátane sledovania rozsahu a podmienok pre výkon kontroly úžitkovosti;

- centrálné spracovávanie výsledkov kontroly úžitkovosti, kontroly dedičnosti, inseminácie a reprodukcie hovädzieho dobytka, ošipáných, oviec, kôz, hydiny a bežcov, zabezpečovanie a vedenie centrálného registra plemenárskych údajov, ktorými sa rozumejú predpísaným spôsobom získané a evidované údaje, ktoré identifikujú chovateľa, chov, plemeno, pôvod, úžitkovosť a plemennú hodnotu a ich uchovávanie v centrálnej databanke, poskytovanie výstupov automatizovaného spracovania dát chovateľom a subjektom vykonávajúcim insemináciu a šľachtiteľskú činnosť na základe zmluvných vzťahov

c.) Informácia o počte zamestnancov

1. Informácie o počte zamestnancov

Názov položky	Bežné účtovné obdobie	Bezprostredne predchádzajúce účtovné obdobie
Priemerný prepočítaný počet zamestnancov	166	170
Stav zamestnancov ku dňu, ku ktorému sa zostavuje účtovná závierka, z toho:	166	173
počet vedúcich zamestnancov	26	32

d.) Neobmedzené ručenie

Podnik nie je neobmedzene ručiacim spoločníkom v iných účtovných jednotkách

e.) Právny dôvod na zostavenie účtovnej závierky:

Účtovná závierka Podniku k 31. decembru 2016 je zostavená ako riadna podľa § 17 ods. 6 zákona NR SR č. 431/2002 Z. z. o účtovníctve (ďalej len „zákon o účtovníctve“) za účtovné obdobie od 1. januára 2016 do 31. decembra 2016.

f.) Dátum schválenia účtovnej závierky za predchádzajúce účtovné obdobie

účtovná závierka bola schválená Ministerstvom pôdohospodárstva SR dňa 15.04.2016.

KONSOLIDOVANÝ CELOK

Podnik je zahrňovaný do Súhrnnej konsolidovanej účtovnej závierky verejnej správy počnúc rokom 2011.

a) Obchodné meno a sídlo konsolidujúcej účtovnej jednoty:

Ministerstvo financií SR
Štefaničova 5
Bratislava

b) Obchodné meno a sídlo konsolidujúcej účtovnej jednotky za skupinu účtovných jednotiek:

Ministerstvo financií SR
Štefaničova 5
Bratislava

Súhrnná konsolidovaná účtovná závierka verejnej správy bude uložená na Ministerstve financií SR.

ÚČTOVNÉ METÓDY A VŠEOBECNÉ ÚČTOVNÉ ZÁSADY

a.) Východiská pre zostavenie účtovnej závierky

Účtovná závierka bola zostavená za predpokladu nepretržitého trvania Podniku. Účtovné metódy a všeobecné účtovné zásady boli účtovnou jednotkou konzistentne aplikované. Počas roka v účtovnej jednotke nenastali zmeny účtovných zásad a účtovných metód.

b.) Dlhodobý nehmotný a dlhodobý hmotný majetok

Dlhodobý majetok nakupovaný Podnik oceňuje obstarávacou cenou, ktorá zahŕňa cenu obstarania a náklady súvisiace s obstaraním (clo, prepravu, montáž, poistné a pod.).

Dlhodobý majetok vytvorený vlastnou činnosťou podnik oceňuje vlastnými nákladmi výroby. Vlastnými nákladmi výroby sú všetky priame náklady vynaložené na výrobu dlhodobého majetku a výrobná réžia súvisiaca s výrobou majetku.

Dlhodobý majetok nadobudnutý bezodplatne sa oceňuje reprodukčnou obstarávacou cenou, t.j. cenou, za ktorú by sa majetok obstaral v čase, keď sa o ňom účtuje.

Dlhodobý nehmotný majetok sa odpisuje podľa odpisového plánu, ktorý bol zostavený na základe predpokladanej doby jeho používania. Odpisovať sa začína prvým dňom mesiaca, kedy je majetok zaradený do používania. Drobný dlhodobý nehmotný majetok - softvér, ktorého obstarávací cena (resp. vlastné náklady) je 2 400 € a nižšia, sa účtuje do nákladov jednorázovo na účet služieb.

Predpokladaná doba používania, metóda odpisovania a odpisová sadzba sú uvedené v nasledujúcej tabuľke:

Predpokladaná doba používania v rokoch		Metóda odpisovania	Ročná odpisová sadzba v %
Aktivované náklady na vývoj	5	Rovnomerné	1/5
Softvér	5 a 6	Rovnomerné	1/5 A 1/6
Oceniteľné práva	5	Rovnomerné	1/5
Ostatný dlhodobý nehmotný majetok	5	Rovnomerné	1/5

Softvér sa v podniku odpisuje rovnomerne počas 5 resp. 6 rokov.

Používaný softvér:

- I.etapa inovácie Centrálnej evidencie hospodárskych zvierat
- II.etapa inovácie Centrálnej evidencie hospodárskych zvierat
- III.etapa inovácie Centrálnej evidencie hospodárskych zvierat
- Modul vedenie centrálnej evidencie koní
- Modul vedenie centrálnej evidencie hydiny
- Modul hlásenie o premiestnení oviec a kôz

Dlhodobý hmotný majetok podnik odpisuje podľa odpisového plánu, ktorý bol zostavený na základe predpokladanej doby jeho používania a predpokladaného priebehu jeho opotrebenia. Odpisovať sa začína prvým dňom mesiaca, v ktorom je majetok zaradený do používania. Drobný dlhodobý hmotný majetok, ktorého obstarávací cena (resp. vlastné náklady) je 1 700 € a nižšia, sa účtuje na zásobách, pri vydaní do používania sa zaúčtuje jednorázovo do spotreby na účet 501. Predpokladaná doba používania, metóda odpisovania a odpisové sadzby sú uvedené v nasledujúcej tabuľke:

Predpokladaná doba používania v rokoch		Metóda odpisovania	Ročná odpisová sadzba v %
Stavby	40	Rovnomerné	1/40
Stroje, prístroje a zariadenia	4 -12	Rovnomerné	1/4 až 1/12
Dopravné prostriedky	4 -12	Rovnomerné	1/4 až 1/12
Ťažné zvieratá a základné stádo		Rovnomerné	

V prípade prechodného zníženia úžitkovej hodnoty dlhodobého majetku, ktorá bola zistená pri inventarizácii a je výrazne nižšia ako jeho ocenenie v účtovníctve po odpočítaní oprávok, je vytvorená opravná položka na úroveň jeho zistenej úžitkovej hodnoty. Podnik tvorí opravné položky aj k majetku, u ktorého je predpokladaná predajná cena nižšia ako jeho účtovná zostatková cena. Pri trvalom znížení hodnoty majetku z dôvodu jeho opotrebenia, ktoré nezodpovedá jeho účtovnej hodnote, sa účtuje mimoriadny – neplánovaný účtovný odpis na zrealizovanie jeho účtovnej zostatkovej ceny podľa skutočnosti.

V roku 2016 sa netvorili opravné položky k dlhodobému majetku a pri inventarizácii sa nezistilo trvalé zníženie hodnoty majetku jeho opotrebením.

c.) Cenné papiere a podiely

Cenné papiere a podiely sa oceňujú pri nadobudnutí obstarávacími cenami, t.j. vrátane nákladov súvisiacich s obstaraním.

Ku dňu, ku ktorému sa zostavuje účtovná závierka, sa cenné papiere a podiely oceňujú obstarávacími cenami zníženými o vytvorené opravné položky v prípade prechodného zníženia ich hodnoty.

d.) Zásoby

Nakupované zásoby sa oceňujú obstarávacou cenou, ktorá zahŕňa cenu obstarania a náklady súvisiace s obstaraním (clo, prepravu, poistné, provízie a pod.). Úroky z cudzích zdrojov nie sú súčasťou obstarávacej ceny. Podnik účtuje o zásobách spôsobom A, pričom pri prijímaní na sklad sa používa metóda váženého aritmetického priemeru z obstarávacích cien. Vyskladnenie zásob oceňuje podnik v cenách, v ktorých sa zásoby oceňujú na sklade.

Vedľajšie náklady na obstaranie sa rozpušťať do nákladov takto:

Oceňovací rozdiel = skutočná spotreba x % oceňovacieho rozdielu, pričom % oceňovacieho rozdielu sa stanoví ako pomer vedľajších nákladov spojených s obstaraním materiálových zásob k celkovému objemu obstaraných zásob.

V prípade prechodného zníženia úžitkovej hodnoty zásob sa vytvára opravná položka, k týmto zásobám a to vo výške rozdielu medzi ich ocenením v účtovníctve a ich čistou realizačnou hodnotou.

V roku 2015 bola vytvorená opravná položka k zásobám v sume 12 737,10 Eur, ktorá bola v priebehu roku 2016 rozpustená o predané zásoby v sume 7 240,49 Eur. Výška opravnej položky k zásobám k 31.12.2016 činí 5 496,61 Eur. V roku 2016 nebola vytvorená nová opravná položka k materiálom, pretože neboli zistené ďalšie pomalyobrátkové zásoby, ani poškodenie zásob.

e.) Pohľadávky

Pohľadávky sa pri ich vzniku oceňujú ich menovitou hodnotou; postúpené pohľadávky a pohľadávky nadobudnuté vkladom do základného imania sa oceňujú obstarávacou cenou, t.j. vrátane nákladov súvisiacich s obstaraním. Opravná položka sa vytvára k pochybným a nedobytným pohľadávkam na základe Smernice o tvorbe opravných položiek a rezerv.

V roku 2016 sa vytvorila opravná položka k pohľadávkam v sume 1 302,56 Eur, t.j. PD Bolešov v reštrukturalizácii. Rozpustenie, z dôvodu úhrad za rok 2016 je 3 014,80 Eur. Výška opravných položiek k pohľadávkam k 31.12.2016 je 50 379,18 Eur.

f.) Náklady budúcich období a príjmy budúcich období

Náklady budúcich období a príjmy budúcich období sú vykázané vo výške, ktorá je potrebná na dodržanie zásady vecnej a časovej súvislosti s účtovným obdobím.

g.) Rezervy

Rezervy sú záväzky predstavujúce existujúcu povinnosť, ktorá vznikla z minulých udalostí, je pravdepodobné, že v budúcnosti zníži ekonomické úžitky, pričom nie je známa presná výška tohto záväzku. Tvoria sa na krytie rizik alebo strát z podnikania. Oceňujú sa v odhadnutej výške potrebnej na splnenie existujúcej povinnosti k závierkovému dňu.

Rezerva na odchodné a jubileá pre zamestnancov je tvorená na základe zákona č. 311/2001 v znení neskorších zmien; na základe ktorého má podnik povinnosť vyplatiť všetkým súčasným zamestnancom pri prvom skončení pracovného pomeru po nadobudnutí nároku na starobný dôchodok. Pracujúci dôchodcovia boli pre odchodné pri odchode do dôchodku uvažovaní vtedy, ak dovŕšili dôchodcovský vek až po dátume vzniku pracovného pomeru. Podľa kolektívnej zmluvy majú pri ukončení pracovného pomeru nárok na odchodné vo výške *priemerného mesačného zárobku*, pričom sa berie do úvahy priemerný zárobok v čase ukončenia pracovného pomeru. V rezerve k 31.12.2016 sú už zahrnuté budúce odvody v zmysle legislatívnej úpravy. Rezerva je vykázaná v diskontovanej výške. Na diskontovanie dlhodobej rezervy je použitý plánovaný diskontný faktor 5%.

h.) Záväzky

Záväzky sa pri ich vzniku oceňujú menovitou hodnotou. Záväzky sa pri ich prevzatí oceňujú obstarávacou cenou. Ak sa pri inventarizácii zistí, že suma záväzkov je iná než ich výška v účtovníctve, uvedú sa záväzky v účtovníctve a v účtovnej závierke v tomto zistenom ocenení.

V roku 2016 neboli zistené rozdiely z ocenenia záväzkov.

ch.) Odložené dane z príjmu

Odložené dane z príjmu sa vzťahujú na:

- dočasné rozdiely medzi účtovnou hodnotou majetku a účtovnou hodnotou záväzkov vykázanou v súvahe a ich daňovou základňou,
- možnosti umorovať daňovú stratu v budúcnosti, pod ktorou sa rozumie možnosť odpočítať daňovú stratu od základu dane v budúcnosti,
- možnosť previesť nevyužitú daňovú odpočty a iné daňové nároky do budúcich období.

i.) Výdavky budúcich období a výnosy budúcich období

Výdavky budúcich období a výnosy budúcich období sú vykázané vo výške, ktorá je potrebná na dodržanie zásady vecnej a časovej súvislosti s účtovným obdobím.

j.) Cudzía mena

Majetok a záväzky vyjadrené v cudzej mene sa prepočítavajú na slovenskú menu Euro kurzom vyhláseným Európskou centrálnou bankou (v niektorých prípadoch Národnou bankou Slovenska) platným ku dňu uskutočnenia účtovného prípadu a v účtovnej závierke platným ku dňu, ku ktorému sa účtovná závierka zostavuje. Vzniknuté kurzové rozdiely sa účtujú s vplyvom na výsledok hospodárenia ako realizované a nerealizované kurzové rozdiely.

k.) Výnosy

Tržby za vlastné výkony a tovar neobsahujú daň z pridanej hodnoty. Sú znížené o zľavy a zrážky (rabaty, bonusy, skontá, dobropisy a pod.). Tržby sú účtované ku dňu splnenia dodávky alebo služby.

Tržby sú rozdelené podľa jednotlivých výkonov regionálnych stredísk. Podstatnú časť tržieb tvoria tržby za kontrolu úžitkovosti, ktoré podnik predáva ako služby.

l.) Dotácie

Výnosy z dotácií zo štátneho rozpočtu určených na obstaranie dlhodobého majetku a technického zhodnotenia sa účtujú počas doby odpisovania takto obstaraného dlhodobého majetku a to v časovej a vecnej súvislosti so zaúčtovaním odpisov do prevádzkových nákladov.

Výnosy z dotácií zo štátneho rozpočtu určených na hospodársku činnosť sa účtujú v časovej a vecnej súvislosti so zaúčtovaním nákladov vynaložených na príslušný účel, na ktorý sa dotácie na hospodársku činnosť poskytli.

ÚDAJE NA STRANE AKTÍV SÚVAHY

a.) Informácie k časti o dlhodobom nehmotnom majetku

Tabuľka č. 1

Dlhodobý nehmotný majetok	Bežné účtovné obdobie							
	Aktivované náklady na vývoj	Softvér	Oceniteľné práva	Goodwill	Ostatný DNM	Obstarávaný DNM	Poskytnuté preddavky na DNM	Spolu
a	b	c	d	e	f	g	h	i
Prvotné ocenenie								
Stav na začiatku účtovného obdobia		3 255 078						3 255 078
Prírastky		31 869				12 000		43 869
Úbytky								
Presuny								
Stav na konci účtovného obdobia		3 286 947				12 000		3 298 947
Oprávky								
Stav na začiatku účtovného obdobia		3 041 489						3 041 489
Prírastky		189 557						189 557
Úbytky								
Stav na konci účtovného obdobia		3 231 046						3 231 046
Opravné položky								
Stav na začiatku účtovného obdobia								
Prírastky								
Úbytky								
Stav na konci účtovného obdobia								
Zostatková hodnota								
Stav na začiatku účtovného obdobia		213 589				31 869		245 458
Stav na konci účtovného obdobia		55 901				12 000		67 901

Tabuľka č. 2

Dlhodobý nehmotný majetok	Bezprostredne predchádzajúce účtovné obdobie							
	Aktivované náklady na vývoj	Softvér	Oceniteľné práva	Goodwill	Ostatný DNM	Obstarávaný DNM	Poskytnuté preddavky na DNM	Spolu
a	b	c	d	e	f	g	h	i
Prvotné ocenenie								
Stav na začiatku účtovného obdobia		3 255 078						3 255 078
Prírastky						31 869		31 869
Úbytky								
Presuny								
Stav na konci účtovného obdobia		3 255 078				31 869		3 286 947
Oprávky								
Stav na začiatku účtovného obdobia		2 614 289						2 614 289
Prírastky		427 200						427 200
Úbytky								
Stav na konci účtovného obdobia		3 041 489						3 041 489
Opravné položky								
Stav na začiatku účtovného obdobia								
Prírastky								
Úbytky								
Stav na konci účtovného obdobia								
Zostatková hodnota								

Dlhodobý nehmotný majetok	Bezprostredne predchádzajúce účtovné obdobie							
	Aktivované náklady na vývoj	Softvér	Oceniteľné práva	Goodwill	Ostatný DNM	Obstarávaný DNM	Poskytnuté preddavky na DNM	Spolu
a	b	c	d	e	f	g	h	i
Stav na začiatku účtovného obdobia		640 789				0		640 789
Stav na konci účtovného obdobia		213 589				31 869		245 458

b.) Informácie k časti o dlhodobom hmotnom majetku

Tabuľka č. 1

Dlhodobý hmotný majetok	Bežné účtovné obdobie								
	Pozemky	Stavby	Samostatné hnutelné veci a súbory hnutelných vecí	Pestovateľské celky trvalých porastov	Základné stádo a ťažné zvieratá	Ostatný DHM	Obstarávaný DHM	Poskytnuté preddavky na DHM	Spolu
a	b	c	d	e	f	g	h	i	j
Prvotné ocenenie									
Stav na začiatku účtovného obdobia	229 361	2 416 570	5 144 859	10 526		10 646	28 548		7 840 510
Prírastky		27 560	126 704				156 664		310 928
Úbytky			379 663			228	156 664		536 555
Úbytky predaj	1 772	43 839	165 635						211 246
Stav na konci účtovného obdobia	227 589	2 400 291	4 726 265	10 526		10 418	28 548		7 403 637
Oprávky									
Stav na začiatku účtovného obdobia		1 866 908	4 090 522	10 526		10 646			5 978 602
Prírastky		61 258	290 813						352 071
Úbytky		42 994	545 298			228			588 520
Stav na konci účtovného obdobia		1 885 172	3 836 037	10 526		10 418			5 742 153
Opravné položky									
Stav na začiatku účtovného obdobia									
Prírastky									
Úbytky									
Stav na konci účtovného obdobia									
Zostatková hodnota									
Stav na začiatku účtovného obdobia	229 361	549 662	1 054 337	0		0	28 548		1 861 908
Stav na konci účtovného obdobia	227 589	515 119	890 228	0		0	28 548		1 661 484

Tabuľka č. 2

Dlhodobý hmotný majetok	Bezprostredne predchádzajúce účtovné obdobie								
	Pozemky	Stavby	Samostatné hnutelné veci a súbory hnutelných vecí	Pestovateľské celky trvalých porastov	Základné stádo a ťažné zvieratá	Ostatný DHM	Obstarávaný DHM	Poskytnuté preddavky na DHM	Spolu
a	b	c	d	e	f	g	h	i	j
Prvotné ocenenie									
Stav na začiatku účtovného obdobia	200 174	2 411 638	4 826 226	10 526		10 646	156 165		7 615 375
Prírastky	38 792	41 419	645 787				557 549		1 283 547
Úbytky	9 605	36 487	327 154				685 166		1 058 412
Presuny									
Stav na konci účtovného obdobia	229 361	2 416 570	5 144 859	10 526		10 646	28 548		7 840 510
Oprávky									

Dlhodobý hmotný majetok	Bezprostredne predchádzajúce účtovné obdobie								
	Pozemky	Stavby	Samostatné hnutelné veci a súbory hnutelných vecí	Pestovateľské celky trvalých porastov	Základné stádo a ťažné zvieratá	Ostatný DHM	Obstarávaný DHM	Poskytnuté preddavky na DHM	Spolu
a	b	c	d	e	F	g	h	I	j
Stav na začiatku účtovného obdobia		1 837 524	4 192 496	10 526		10 646			6 051 192
Prírastky		65 871	225 180						291 051
Úbytky		36 487	327 154						363 641
Stav na konci účtovného obdobia		1 866 908	4 090 522	10 526		10 646			5 978 602
Opravné položky									
Stav na začiatku účtovného obdobia									
Prírastky									
Úbytky									
Stav na konci účtovného obdobia									
Zostatková hodnota									
Stav na začiatku účtovného obdobia	200 174	574 114	633 730	0		0	156 165		1 564 183
Stav na konci účtovného obdobia	229 361	549 662	1 054 337	0		0	28 548		1 861 908

Spôsob a výška poistenia dlhodobého nehmotného majetku a dlhodobého hmotného majetku:

Predmet poistenia	Druh poistenia	Názov a sídlo poisťovne
Osobné automobily	havarijne a zákonné	UNIQA Banká Bystrica
Budovy, stroje a zariadenia, DHIM, zásoby, peňažná hotovosť	proti živelným pohromám, požiarne nebezpečie voda z vodovodného zariadenia krádež firemná preprava zásielok zodpovednosť za škodu spôsobenú činnosťou	UNIQA Banká Bystrica

c.) Informácie k časti o opravných položkách k zásobám

Tabuľka č. 1

Zásoby	Bežné účtovné obdobie				
	Stav OP na začiatku účtovného obdobia	Tvorba OP	Zúčtovanie OP z dôvodu zániku opodstatnenosti	Zúčtovanie OP z dôvodu vyradenia majetku z účtovníctva	Stav OP na konci účtovného obdobia
a	b	c	d	e	f
Materiál	12 737		7 240		5 497
Nedokončená výroba a polotovary vlastnej výroby					
Výrobky					
Zvieratá					
Tovar					
Nehnutelnosť na predaj					
Poskytnuté preddavky na zásoby					
Zásoby spolu	12 737		7 240		5 497

d.) Informácie k časti o vývoji opravnej položky k pohľadávkam

Pohľadávky	Bežné účtovné obdobie				
	Stav OP na začiatku účtovného obdobia	Tvorba OP	Zúčtovanie OP z dôvodu zániku opodstatnenosti	Zúčtovanie OP z dôvodu vyradenia z účtovníctva	Stav OP na konci účtovného obdobia
a	b	c	d	e	f
Pohľadávky z obchodného styku	52 091	1 303	3 015		50 379
Pohľadávky voči dcérskej účtovnej jednotke a materskej účtovnej jednotke					
Ostatné pohľadávky v rámci kons. celku					
Pohľadávky voči spoločníkom, členom a združeniu					
Iné pohľadávky					
Pohľadávky spolu	52 091	1 303	3 015		50 379

e.) Informácie k časti o vekovej štruktúre pohľadávok

Tabuľka č. 1

Názov položky	V lehote splatnosti	Po lehote splatnosti	Pohľadávky spolu
a	b	c	d
Dlhodobé pohľadávky			
Pohľadávky z obchodného styku			
Pohľadávky voči dcérskej účtovnej jednotke a materskej účtovnej jednotke			
Ostatné pohľadávky v rámci konsolidovaného celku			
Pohľadávky voči spoločníkom, členom a združeniu			
Iné pohľadávky			
Dlhodobé pohľadávky spolu			
Krátkodobé pohľadávky			
Pohľadávky z obchodného styku	279 492	154 754	434 246
Pohľadávky voči dcérskej účtovnej jednotke a materskej účtovnej jednotke			
Ostatné pohľadávky v rámci konsolidovaného celku			
Pohľadávky voči spoločníkom, členom a združeniu			
Sociálne poistenie			
Daňové pohľadávky a dotácie	163 571		163 571
Iné pohľadávky	4 512		4 512
Krátkodobé pohľadávky spolu	447 575	154 754	602 329

Tabuľka č. 2

Pohľadávky podľa zostatkovej doby splatnosti	Bežné účtovné obdobie	Bezprostredne predchádzajúce účtovné obdobie
a	b	c
Pohľadávky po lehote splatnosti	154 754	286 438
Pohľadávky v lehote splatnosti so zostatkovou dobou splatnosti do jedného roka	447 575	201 270
Krátkodobé pohľadávky spolu	602 329	487 708
Pohľadávky so zostatkovou dobou splatnosti jeden rok až päť rokov		
Pohľadávky so zostatkovou dobou splatnosti dlhšou ako päť rokov		
Dlhodobé pohľadávky spolu		

f.) Informácie k časti o krátkodobom finančnom majetku

Tabuľka č. 1

Názov položky	Bežné účtovné obdobie	Bezprostredne predchádzajúce účtovné obdobie
Pokladnica, ceniny	6 982	9 852
Bežné bankové účty	2 155 290	2 415 645
Bankové účty termínované	1 550 611	1 505 497
Peniaze na ceste	0	0
Spolu	3 712 883	3 930 994

g.) Informácie k časti o významných položkách časového rozlíšenia na strane aktív

Opis položky časového rozlíšenia	Bežné účtovné obdobie	Bezprostredne predchádzajúce účtovné obdobie
Náklady budúcich období dlhodobé, z toho:	6 263	14 600
poistenie rizík		
licencie+ost.	6 263	14 600
Náklady budúcich období krátkodobé, z toho:	49 761	19 297
poistenie rizík+ ost.	49 761	19 297
Príjmy budúcich období dlhodobé, z toho:		
Príjmy budúcich období krátkodobé, z toho:		137
Preúčt. služieb odber. za r.2016 – nebola známa fa od dodávateľa		
Poistné plnenie		137

ÚDAJE NA STRANE PASÍV SÚVAHY**a.) Vlastné imanie**

Základné imanie (kmeňové imanie). Celé kmeňové imanie do podniku vložil štát prostredníctvom MPRV SR. Kmeňové imanie je zapísané v obchodnom registri vo výške 4 286 464,- €.

b.) Informácie k časti o rozdelení účtovného zisku alebo o vysporiadaní účtovnej straty

Tabuľka č.1

Názov položky	Bežné účtovné obdobie
Účtovný zisk	44 286
Návrh na rozdelenie účtovného zisku	
Do zákonného rezervného fondu	24 286
Do štatutárnych a ostatných fondov	
DO nerozdeleného zisku minulých rokov	
Mimoriadný odvod do ŠR	
Prevod do neuhradenej straty minulých rokov	
Iné – Sociálny fond	20 000
Spolu	44 286

Tabuľka č. 2

Názov položky	Bezprostredne predchádzajúce účtovné obdobie
Účtovný zisk	185 770
Rozdelenie účtovného zisku	
Do zákonného rezervného fondu	145 770
Do štatutárnych a ostatných fondov	
DO nerozdeleného zisku minulých rokov	
Mimoriadny odvod do ŠR	20 000
Prevod do neuhradenej straty minulých rokov	
Iné – Sociálny fond	20 000
Spolu	185 770

c.) Informácie k časti o rezervách

Tabuľka č. 1

Názov položky	Bežné účtovné obdobie				Stav na konci účtovného obdobia
	Stav na začiatku účtovného obdobia	Tvorba	Použitie	Zrušenie	
A	b	c	d	e	f
Dlhodobé rezervy, z toho:	25 619	17 425		25 619	17 425
Rezervy na odchodné	25 619	17 425		25 619	17 425
Krátkodobé rezervy, z toho:	54 258	73 452	54 258		73 452
Rezerva na dovolenku	32 476	40 418	32 476		40 418
Rezerva na ročné odmeny	5 075	6 843	5 075		6 843
Rezerva na audit, poradenstvo	1 500	1 500	1 500		1 500
Rezerva na odchodné - krátkodobá	15 207	24 141	15 207		24 141
Rezerva na nevyfakt. dodávky		550			550

Tabuľka č. 2

Názov položky	Bezprostredne predchádzajúce účtovné obdobie				Stav na konci účtovného obdobia
	Stav na začiatku účtovného obdobia	Tvorba	Použitie	Zrušenie	
a	b	c	d	e	f
Dlhodobé rezervy, z toho:	13 096	12 523			25 619
Rezervy na odchodné	13 096	12 523			25 619
Krátkodobé rezervy, z toho:	64 130	48 659	58 531		54 258
Rezerva na dovolenku	47 640	32 476	47 640		32 476
Rezerva na ročné odmeny	6 391	5 075	6 391		5 075
Rezerva na audit, poradenstvo	3 500	1 500	3 500		1 500
Rezerva na odchodné - krátkodobá	5 599	9 608			15 207
Rezerva na nevyfakt. dodávky	1 000		1 000		

d.) Informácie k časti o záväzkoch

Názov položky	Bežné účtovné obdobie	Bezprostredne predchádzajúce účtovné obdobie
Záväzky po lehote splatnosti		
Záväzky so zostatkovou dobou splatnosti do jedného roka vrátane	434 318	700 248
Krátkodobé záväzky spolu	434 318	700 248
Záväzky so zostatkovou dobou splatnosti jeden rok až päť rokov	27 356	25 040

Názov položky	Bežné účtovné obdobie	Bezprostredne predchádzajúce účtovné obdobie
Závazky so zostatkovou dobou splatnosti nad päť rokov		
Dlhodobé záväzky spolu	27 356	25 040

- hodnota záväzku zabezpečenom záložným právom alebo zabezpečeným inou formou zabezpečenia s uvedením formy zabezpečenia: ÚJ neviduje

e.) Informácie k časti o odloženej daňovej pohľadávke alebo o odloženom daňovom záväzku

Názov položky	Bežné účtovné obdobie	Bezprostredne predchádzajúce účtovné obdobie
Dočasné rozdiely medzi účtovnou hodnotou majetku a daňovou základňou, z toho:	5 802	3 962
Odpočítateľné		
Zdaniteľné	5 802	3 962
Dočasné rozdiely medzi účtovnou hodnotou záväzkov a daňovou základňou, z toho:	54 331	40 307
Odpočítateľné	48 409	27 206
Zdaniteľné	5 499	13 101
Možnosť umorovať daňovú stratu v budúcnosti		
Možnosť previesť nevyužitú daňovú odpočty		
Sadzba dane z príjmov (v %)	21%	22%
Odložená daňová pohľadávka	11 409	8 867
Uplatnená daňová pohľadávka	11 409	9 564
Zaučtovaná ako zníženie nákladov	1 845	452
Zaučtovaná do vlastného imania		
Odložený daňový záväzok	1 218	872
Zmena odloženého daňového záväzku	347	872
Zaučtovaná ako náklad	347	872
Zaučtovaná do vlastného imania		0

f.) Informácie k časti o záväzkoch zo sociálneho fondu

Názov položky	Bežné účtovné obdobie	Bezprostredne predchádzajúce účtovné obdobie
Začiatkový stav sociálneho fondu	24 168	27 636
Tvorba sociálneho fondu na ťarchu nákladov	22 971	22 523
Tvorba sociálneho fondu zo zisku	20 000	10 000
Ostatná tvorba sociálneho fondu		
Tvorba sociálneho fondu spolu	42 971	32 523
Čerpanie sociálneho fondu	41 001	35 991
Konečný zostatok sociálneho fondu	26 138	24 168

g.) Informácie k časti o významných položkách časového rozlíšenie na strane pasív

Názov položky	Bežné účtovné obdobie	Bezprostredne predchádzajúce účtovné obdobie
Výdavky budúcich období dlhodobé, z toho:		
Výdavky budúcich období krátkodobé, z toho:	0	544
služby	0	544
Výnosy budúcich období dlhodobé, z toho:	10 594	177 667
Elektronické ušné značky		
Softvér	10 594	177 667

Názov položky	Bežné účtovné obdobie	Bezprostredne predchádzajúce účtovné obdobie
Výnosy budúcich období krátkodobé, z toho:		

VÝNOSY

a.) Informácie o tržbách

Oblasť odbytu	Tržby za kontrolu úžitkovosti		Ostatné tržby		Projekty	
	Bežné účtovné obdobie	Bezprostredne predchádzajúce účtovné obdobie	Bežné účtovné obdobie	Bezprostredne predchádzajúce účtovné obdobie	Bežné účtovné obdobie	Bezprostredne predchádzajúce účtovné obdobie
a	b	c	d	e	f	g
Tuzemsko	3 387 802	3 505 760	790 936	518 073	27 500 000	12 112 748
Zahraničie			24 567			
Spolu	3 387 802	3 505 760	815 503	518 073	27 500 000	12 112 748

b.) Informácie o výnosoch pri aktivácii nákladov a o výnosoch z hospodárskej činnosti, finančnej činnosti a mimoriadnej činnosti

Názov položky	Bežné účtovné obdobie	Bezprostredne predchádzajúce účtovné obdobie
Významné položky pri aktivácii nákladov, z toho:		
Ostatné významné položky výnosov z hospodárskej činnosti, z toho:	526 472	1 055 734
Tržby z predaja označovacieho materiálu	168 868	406 553
Tržby z predaja DHaNM	185 063	199 181
Výnosy z hosp. činnosti - software	167 015	450 000
Finančné výnosy, z toho:	260	2 317
<i>Kurzové zisky, z toho:</i>		3
kurzové zisky ku dňu, ku ktorému sa zostavuje účtovná závierka		
<i>Ostatné významné položky finančných výnosov, z toho:</i>		
Úroky z termínovaných vkladov	260	2 314
Mimoriadne výnosy, z toho:		

c.) Informácie k časti o čistom obrate

Názov položky	Bežné účtovné obdobie	Bezprostredne predchádzajúce účtovné obdobie
Tržby za vlastné výroby		
Tržby z predaja služieb	31 703 305	16 136 581
Tržby za tovar		
Výnosy zo zákazky		
Výnosy z nehnuteľnosti na predaj		
Iné výnosy súvisiace s bežnou činnosťou	341 409	1 058 051
Čistý obrat celkom	32 044 714	16 995 451

NÁKLADY**a.) Informácie k časti o nákladoch**

Názov položky	Bežné účtovné obdobie	Bezprostredne predchádzajúce účtovné obdobie
Náklady za poskytnuté služby, z toho:	28 075 479	12 742 175
<i>Náklady voči audítorovi, audítorskej spoločnosti, z toho:</i>	<i>9 455</i>	<i>6 985</i>
náklady za overenie individuálnej účtovnej závierky	2 995	2 698
iné uisťovacie audítorské služby		
súvisiace audítorské služby		
daňové poradenstvo	6 460	4 287
<i>Ostatné významné položky nákladov za poskytnuté služby, z toho:</i>	<i>28 066 024</i>	<i>12 735 190</i>
opravy prístrojov a budov	319 393	322 656
cestovné	80 325	82 349
Náklady na projekty	27 386 119	12 112 748
Ostatné služby (BOZP, revízie, školenia, ubytovanie, ...)	273 159	210 374
Reprezentačné	7 028	7 063
Osobné náklady aj projekty	2 880 085	2 781 885
z toho: mzdové náklady	1 939 083	1 875 703
náklady na sociálne poistenie a zdrav.poisť.	745 140	719 975
zákonné sociálne náklady	195 862	186 207
Ostatné významné položky nákladov z hospodárskej činnosti, z toho:	634 816	648 405
Spotreba materiálu aj projekty	310 700	343 386
Spotreba energií aj projekty	116 172	120 941
Predaj materiálu	166 012	149 114
Ostatné náklady na hosp. činnosť (poistné, čl. príspevky,...)	41 932	34 964
Finančné náklady, z toho:	3 356	3 606
<i>Kurzové straty, z toho:</i>	<i>41</i>	<i>43</i>
kurzové straty ku dňu, ku ktorému sa zostavuje účtovná závierka	41	43
<i>Ostatné významné položky finančných nákladov, z toho:</i>	<i>3 314</i>	<i>3 563</i>
Inkasované úroky	3 314	3 563
Mimoriadne náklady, z toho:		0

Dane z príjmov**a.) Informácie k časti o daniach z príjmov**

Názov položky	Bežné účtovné obdobie			Bezprostredne predchádzajúce účtovné obdobie		
	Základ dane	Daň	Daň v %	Základ dane	Daň	Daň v %
a	b	c	d	e	f	g
Výsledok hospodárenia pred zdanením, z toho:	65 835	X	x	251 795	x	x
teoretická daň	X	14 484	22 %	x	55 395	22 %
Daňovo neuznané náklady	54 437	11 976	18,19 %	102 798	22 616	8,99 %
Výnosy nepodliehajúce dani	-15 917	-3 502	-5,32%	-2 313	-509	-2,02 %
Umorenie daňovej straty						
Spolu	104 355	22 958	34,87 %	352 280	77 502	30,77 %
Splatná daň z príjmov		22 958	34,87 %	x	66 928	26,58 %
Daň vyberaná záškou		89	0,14 %	x	483	1,91 %
Odložená daň z príjmov		-1 498	-2,28 %	x	420	1,66 %
Celková daň z príjmov		21 549	32,73 %	x	66 025	26,22 %

Posúvahové účty**a.) Informácie o podsúvahových položkách**

Drobný majetok v operatívnej evidencii: 1 530 124 €

Iné aktíva a iné pasíva

Iné aktíva a iné pasíva podnik nemá.

Údaje o členoch štatutárnych, dozorných, správnych, riadiacich a iných orgánoch spoločnosti

Štátny podnik má iba jedného štatutárneho zástupcu – riaditeľa. Dozornú radu, správnu radu ani iné orgány podnik nemá.

Ekonomické vzťahy účtovnej jednotky a spriaznených osôb

Ekonomické vzťahy účtovná jednotka so spriaznenými osobami nemá.

Na základe Zmluvy č. 302/2016-520 MPRV SR a Zmluvy č. 464/2016-520 MPRV SR sme uskutočnili realizáciu projektov. Cena predmetu zmluvy bola stanovená na 27 500 000,- €, DPH 5 500 000,- € cena spolu s DPH 33 000 000,-€.

Skutočnosti, ktoré nastali po dni, ku ktorému sa účtovná závierka zostavuje a ktoré neboli v nej zohľadnené do dňa zostavenia účtovnej závierky :

Nie sú nám známe udalosti po súvahovom dni, ktoré by mali vplyv na skutočnosti prezentované v tejto účtovnej závierke.

Prehľad zmien vlastného imania**a.) Informácie k časti o zmenách vo vlastnom imaní**

Tabuľka č. 1

Položka vlastného imania	Bežné účtovné obdobie				
	Stav na začiatku účtovného obdobia	Prírastky	Úbytky	Presuny	Stav na konci účtovného obdobia
a	b	c	D	e	f
Základné imanie	4 286 464				4 286 464
Vlastné akcie a vlastné obchodné podiely					
Zmena základného imania					
Pohľadávky za upísané vlastné imanie					
Emisné ážio					
Ostatné kapitálové fondy					
Zákonný rezervný fond (nedeliteľný fond) z kapitálových vkladov					
Oceňovacie rozdiely z precenenia majetku a záväzkov					
Oceňovacie rozdiely z kapitálových účastí					
Oceňovacie rozdiely z precenenia pri zlúčení, splynutí a rozdelení					
Zákonný rezervný fond	1 268 803	165 770	20 000		1 414 573
Nedeliteľný fond					
Štatutárne fondy a ostatné fondy	5000		3 715		1 285
Nerozdelený zisk minulých rokov					

Položka vlastného imania	Bežné účtovné obdobie				
	Stav na začiatku účtovného obdobia	Prírastky	Úbytky	Presuny	Stav na konci účtovného obdobia
a	b	c	D	e	f
Neuhradená strata minulých rokov					
Výsledok hospodárenia bežného účtovného obdobia	185 770	44 286	185 770		44 286
Vyplatené dividendy					
Ostatné položky vlastného imania					
Účet 491 - Vlastné imanie fyzickej osoby - podnikateľa					

Tabuľka č. 2

Položka vlastného imania	Bezprostredne predchádzajúce účtovné obdobie				
	Stav na začiatku účtovného obdobia	Prírastky	Úbytky	Presuny	Stav na konci účtovného obdobia
a	b	c	d	e	f
Základné imanie	4 286 464				4 286 464
Vlastné akcie a vlastné obchodné podiely					
Zmena základného imania					
Pohľadávky za upísané vlastné imanie					
Emisné ážio					
Ostatné kapitálové fondy					
Zákonný rezervný fond (nedeliteľný fond) z kapitálových vkladov					
Oceňovacie rozdiely z precenenia majetku a záväzkov					
Oceňovacie rozdiely z kapitálových účastín					
Oceňovacie rozdiely z precenenia pri zlúčení, splynutí a rozdelení					
Zákonný rezervný fond	1 138 861	149 942	20 000		1 268 803
Nedeliteľný fond					
Štatutárne fondy a ostatné fondy		5 000			5 000
Nerozdelený zisk minulých rokov					
Neuhradená strata minulých rokov					
Výsledok hospodárenia bežného účtovného obdobia	159 942	185 770	159 942		185 770
Vyplatené dividendy					
Ostatné položky vlastného imania		10 000	10 000		
Účet 491 - Vlastné imanie fyzickej osoby - podnikateľa					

Prehľad peňažných tokov

a.) Informácie k časti o prehľade peňažných tokov pri použití nepriamej metódy

Označenie	Názov položky	Bežné účtovné obdobie rok 2016	Minulé účtovné obdobie rok 2015
Z/S	Výsledok hospodárenia z bežnej činnosti pred zdanením daňou z príjmov (+/-)	65 835	251 795
A.1	Nepeňažné operácie ovplyvňujúce výsledok hospodárenia z bežnej činnosti pred zdanením daňou z príjmov (+/-)	159 408	90 670
A.1.1	Odpisy dlhodobého nehmotného majetku a dlhodobého hmotného majetku (+)	541 627	716 211
A.1.2	Zostatková hodnota dlhodobého nehmotného majetku a dlhodobého hmotného majetku účtovaná pri vyradení tohto majetku do nákladov na bežnú činnosť, s výnimkou jeho predaja (+)		
A.1.3	Odpis opravnej položky k nadobudnutému majetku (+/-)		
A.1.4	Zmena stavu dlhodobých rezerv (+/-)	-8 194	12 523
A.1.5	Zmena stavu opravných položiek (+/-)	-1 712	3 385
A.1.6	Zmena stavu položiek časového rozlíšenia nákladov a výnosov (+/-)	-189 608	-420 371
A.1.7	Dividendy a iné podiely na zisku účtované do výnosov (-)		
A.1.8	Úroky účtované do nákladov (+)		
A.1.9	Úroky účtované do výnosov (-)	-260	-2 314
A.1.10	Kurzový zisk vyčíslený k peňažným prostriedkom a peňažným ekvivalentom ku dňu, ku ktorému sa zostavuje účtovná závierka (-)		
A.1.11	Kurzová strata vyčíslená k peňažným prostriedkom a peňažným ekvivalentom ku dňu, ku ktorému sa zostavuje účtovná závierka (+)		
A.1.12	Výsledok z predaja dlhodobého majetku, s výnimkou majetku, ktorý sa považuje za peňažný ekvivalent 15 (+/-)	-182 446	-189 576
A.1.13	Ostatné položky nepeňažného charakteru, ktoré ovplyvňujú výsledok hospodárenia z bežnej činnosti, s výnimkou tých, ktoré sa uvádzajú osobitne v iných častiach prehľadu peňažných tokov (+/-)		-29 187
A.2	Vplyv zmien stavu pracovného kapitálu, ktorým sa účely tohto opatrenia rozumie rozdiel medzi obežným majetkom a krátkodobými záväzkami s výnimkou položiek obežného majetku, ktoré sú súčasťou peňažných prostriedkov a peňažných ekvivalentov, na výsledok hospodárenia z bežnej činnosti	-397 150	-9 607
A.2.1	Zmena stavu pohľadávok z prevádzkovej činnosti (-/+)	-174 815	3 099
A.2.2	Zmena stavu záväzkov z prevádzkovej činnosti (+/-)	-186 070	51
A.2.3	Zmena stavu zásob (-/+)	-36 264	-12 757
A.2.4	Zmena stavu krátkodobého finančného majetku, s výnimkou majetku, ktorý je súčasťou peňažných prostriedkov a peňažných ekvivalentov (-/+)		
	Peňažné toky z prevádzkovej činnosti s výnimkou príjmov a výdavkov, ktoré sa uvádzajú osobitne v iných častiach prehľadu peňažných tokov (-/+) (súčet Z/S + A1 + A2)	-171 906	332 859
A.3	Prijaté úroky, s výnimkou tých, ktoré sa začleňujú do investičných činností (+)	260	2 314
A.4	Výdavky na zaplatené úroky, s výnimkou tých, ktoré sa začleňujú do finančných činností (-)		
A.5	Príjmy z dividend a iných podielov na zisku, s výnimkou tých, ktoré sa začleňujú do investičných činností (+)		
A.6	Výdavky na vyplatené dividendy a iné podiely na zisku, s výnimkou tých, ktoré sa začleňujú do finančných činností (-)		
	Peňažné toky z prevádzkovej činnosti (+,-), súčet (Z/S + A1 až A6)	-171 646	335 173
A.7	Výdavky na daň z príjmov účtovnej jednotky, s výnimkou tých, ktoré sa začleňujú do finančných činností (-)	-21 549	-66 025
A.8	Príjmy výnimočného rozsahu alebo výskytu vzťahujúce sa na prevádzkovú činnosť (-)		
A.9	Výdavky výnimočného rozsahu alebo výskytu vzťahujúce sa na prevádzkovú činnosť (-)		

Označenie	Názov položky	Bežné účtovné obdobie rok 2016	Minulé účtovné obdobie rok 2015
Čisté peňažné toky z prevádzkovej činnosti (+,-), súčet (Z/S + A1 až A9)		-193 195	269 148
B.1.	Výdavky na obstaranie dlhodobého nehmotného majetku (-)	-12 000	-31 869
B.2.	Výdavky na obstaranie dlhodobého hmotného majetku (-)	-154 264	-557 549
B.3.	Výdavky na obstaranie dlhodobých cenných papierov a podielov v iných účtovných jednotkách, s výnimkou cenných papierov, ktoré sa považujú za peňažné ekvivalenty a cenných papierov určených na predaj alebo na obchodovanie (-)		
B.4.	Príjmy z predaja dlhodobého nehmotného majetku (+)		
B.5.	Príjmy z predaja dlhodobého hmotného majetku (+)	185 063	199 181
B.6.	Príjmy z predaja dlhodobých cenných papierov a podielov v iných účtovných jednotkách, s výnimkou cenných papierov, ktoré sa považujú za peňažné ekvivalenty a cenných papierov určených na predaj alebo na obchodovanie (+)		
B.7.	Výdavky na dlhodobé pôžičky poskytnuté účtovnou jednotkou inej účtovnej jednotke, ktorá je súčasťou konsolidovaného celku (-)		
B.8.	Príjmy zo splácania dlhodobých pôžičiek poskytnutých účtovnou jednotkou inej účtovnej jednotke, ktorá je súčasťou konsolidovaného celku (+)		
B.9.	Výdavky na dlhodobé pôžičky poskytnuté účtovnou jednotkou tretím osobám, s výnimkou pôžičiek poskytnutých účtovnej jednotke, ktorá je súčasťou konsolidovaného celku (-)		
B.10.	Príjmy zo splácania pôžičiek poskytnutých účtovnou jednotkou tretím osobám, s výnimkou pôžičiek poskytnutých účtovnej jednotke, ktorá je súčasťou konsolidovaného celku (+)		
B.11.	Prijaté úroky, s výnimkou tých, ktoré sa začleňujú do prevádzkových činností (+)		
B.12.	Príjmy z dividend a iných podielov na zisku, s výnimkou tých, ktoré sa začleňujú do prevádzkových činností (+)		
B.13.	Výdavky súvisiace s derivátmi s výnimkou, ak sú určené na predaj alebo na obchodovanie, alebo ak sa tieto výdavky považujú za peňažné toky z finančných činností (-)		
B.14.	Príjmy súvisiace s derivátmi s výnimkou, ak sú určené na predaj alebo na obchodovanie, alebo ak sa tieto výdavky považujú za peňažné toky z finančnej činnosti (+)		
B.15.	Výdavky na daň z príjmov účtovnej jednotky, ak je ju možné začleniť do investičných činností (-)		
B.16.	Príjmy výnimočného rozsahu alebo výskytu vzťahujúce sa na investičnú činnosť (+)		
B.17.	Výdavky výnimočného rozsahu alebo výskytu vzťahujúce sa na investičnú činnosť (-)		
B.18.	Ostatné príjmy vzťahujúce sa na investičnú činnosť (+)		
B.19.	Ostatné výdavky vzťahujúce sa na investičnú činnosť (-)		
B.	Čisté peňažné toky z investičnej činnosti (súčet B.1. až B.20.)	18 799	-390 237
C.1	Peňažné toky vo vlastnom imaní (súčet C.1.1 až C.1.8)	-43 715	-30 000
C.1.1.	Príjmy z upísaných akcií a obchodných podielov (+)		
C.1.2.	Príjmy z ďalších vkladov do vlastného imania spoločníkmi alebo fyzickou osobou, ktorá je účtovnou jednotkou (+)		
C.1.3.	Prijaté peňažné dary (+)		
C.1.4.	Príjmy z úhrady straty spoločníkmi (+)		
C.1.5.	Výdavky na obstaranie alebo spätné odkúpenie vlastných akcií a vlastných obchodných podielov (-)		
C.1.6.	Výdavky spojené so znížením fondov vytvorených účtovnou jednotkou (-)	-23 715	-10 000
C.1.7.	Výdavky na vyplatenie podielu na vlastnom imaní spoločníkmi účtovnej jednotky a fyzickou osobou, ktorá je účtovnou jednotkou (-)		
C.1.8.	Výdavky z iných dôvodov, ktoré súvisia so znížením vlastného imania (-)	-20 000	-20 000
C.2	Peňažné toky vznikajúce z dlhodobých záväzkov a krátkodobých záväzkov z finančnej činnosti (súčet C.2.1 až C.2.10)	0	0
C.2.1.	Príjmy z emisie dlhových cenných papierov (+)		
C.2.2.	Výdavky na úhradu záväzkov z dlhových cenných papierov (-)		
C.2.3.	Príjmy z úverov, ktoré účtovnej jednotke poskytla banka alebo pobočka zahraničnej banky, s výnimkou úverov, ktoré boli poskytnuté na zabezpečenie hlavného predmetu činnosti (+)		

Ozna- čenie	Názov položky	Bežné účtovné obdobie rok 2016	Minulé účtovné obdobie rok 2015
C.2.4	Výdavky na splácanie úverov, ktoré účtovnej jednotke poskytla banka alebo pobočka zahraničnej banky, s výnimkou úverov, ktoré boli poskytnuté na zabezpečenie hlavného predmetu činnosti (-)		
C.2.5	Príjmy z prijatých pôžičiek (+)		
C.2.6	Výdavky na splácanie pôžičiek (-)		
C.2.7	Výdavky na úhradu záväzkov z používania majetku, ktorý je predmetom zmluvy o kúpe prenajatej veci (-)		
C.2.8	Príjmy z ostatných dlhodobých záväzkov a krátkodobých záväzkov vyplývajúcich z finančnej činnosti účtovnej jednotky, s výnimkou tých, ktoré sa uvádzajú osobitne v inej časti prehľadu peňažných tokov (+)		
C.2.9	Výdavky na splácanie ostatných dlhodobých záväzkov a krátkodobých záväzkov vyplývajúcich z finančnej činnosti účtovnej jednotky, s výnimkou tých, ktoré sa uvádzajú osobitne v inej časti prehľadu peňažných tokov (-)		
C.3	Výdavky na zaplatené úroky s výnimkou tých, ktoré sa začleňujú do prevádzkových činností (-)		
C.4	Výdavky na vyplatené dividendy a iné podiely na zisku, s výnimkou tých, ktoré sa začleňujú do prevádzkových činností (-)		
C.5	Výdavky súvisiace s derivátmi, s výnimkou, ak sú určené na predaj alebo na obchodovanie, alebo ak sa považujú za peňažné toky z investičnej činnosti (-)		
C.6	Príjmy súvisiace s derivátmi, s výnimkou, ak sú určené na predaj alebo na obchodovanie, alebo ak sa považujú za peňažné toky z investičnej činnosti (+)		
C.7	Výdavky na daň z príjmov účtovnej jednotky, ak ich možno začleniť do finančných činností (-)		
C.8	Príjmy výnimočného rozsahu alebo výskytu vzťahujúce sa na finančnú činnosť (+)		
C.9	Výdavky výnimočného rozsahu alebo výskytu vzťahujúce sa na finančnú činnosť (-)		
C.	Čisté peňažné toky z finančnej činnosti (súčet C1 až C9)	-43 715	-30 000
D.	Čisté zvýšenie alebo čisté zníženie peňažných prostriedkov (+/-) (súčet A+B+C)	-218 111	-151 089
E.	Stav peňažných prostriedkov a peňažných ekvivalentov na začiatku účtovného obdobia (+/-)	3 930 994	4 082 083
F.	Stav peňažných prostriedkov a peňažných ekvivalentov na konci účtovného obdobia pred zohľadnením kurzových rozdielov vyčíslených ku dňu, ku ktorému sa zostavuje účtovná závierka (+/-)	3 712 883	3 930 994
G.	Kurzové rozdiely vyčíslené k peňažným prostriedkom a peňažným ekvivalentom ku dňu, ku ktorému sa zostavuje účtovná závierka (+/-)		
H.	Zostatok peňažných prostriedkov a peňažných ekvivalentov na konci účtovného obdobia, upravený o kurzové rozdiely vyčíslené ku dňu, ku ktorému sa zostavuje účtovná závierka (+/-)	3 712 883	3 930 994

