

Výročná správa za rok 2016
VRAMON, s.r.o.

OBSAH:

1. *Informácie o vývoji účtovnej jednotky a o jej finančnej situácii*
2. *Udalosti osobitého významu, ktoré nastali po skončení účtovného obdobia, za ktoré je vyhotovená správa*
3. *Informácie o predpokladanom budúcom vývoji činnosti účtovnej jednotky*
4. *Informácie o výdavkoch na činnosť v oblasti vývoja a výskumu*
5. *Informácie o obstarávaní vlastných akcií, dočasných listov a obchodného podielu ovládajúcej osoby*
6. *Návrh na rozdelenie výsledku hospodárenia v schvaľovacom konaní*
7. *Informácie o organizačnej zložke v zahraničí*

1. INFORMÁCIE O VÝVOJI ÚČTOVNEJ JEDNOTKY A JEJ FINANČNEJ SITUÁCIÍ

Spoločnosť Vramon s.r.o. bola založená spoločenskou zmluvou zo dňa 30.04.2001, ako rodinná firma manželov Mojmir a Márie Vrablecových.

Ing. Mojmir Vrablec bol zakladateľom spoločnosti. Jeho zásluhou vznikla firma VRAMON – bol zakladateľom a mozgom firmy, preto je názov firmy odvodený od jeho mena:

VRA – Vrablec

MO – Mojmir

N - je prvé písmeno rodného mena manželky

Mária Vrablecová /Náhliková/ je spoločníčkou a konateľkou spoločnosti, ktorá sa stará o personálnu, mzdovú a sčasti o ekonomickú agendu firmy.

Od roku 2012 v spoločnosti pôsobí aj *Mgr. Lucia Vrablecová* ako prokuristka, ktorej podlieha riadenie firmy.

V začiatkoch spoločnosti boli predmetom činnosti montáže častí a súčastí tkáčskych strojov pre spoločnosť DECLERCK Belgicko, ktorá vyvážala montážne časti pre firmu VDW. Firma začínala v prevádzke vo Vrábľoch s počtom zamestnancov od 4 do 10.

V roku 2005 sa podarilo nadviazať priamu spoluprácu s firmou VDW Belgicko, čo znamenalo pre spoločnosť viac zákaziek a počet zamestnancov stúpol na 25 a postupne až na 50. Nové pracovné možnosti, stúpajúci počet zamestnancov znamenal potrebu presťahovať sa do väčších priestorov. Spoločnosť sa z Vrábľov presťahovala do prenajatých priestorov v Sereďi na Trnavskej ceste 812/1.

V roku 2011 spoločnosť odkúpila prenajaté priestory na Trnavskej ceste 812/1 v Sereďi a v tomto roku sa táto adresa stala aj sídlom spoločnosti.

Firma stále montuje časti a súčasti tkáčskych strojov z dodávaného materiálu pre firmu VDW Belgicko.

Keďže je naša práca založená na 100 % kvalite ručnej práce a udržuje si ju už 15 rokov, dostáva stále novšie zákazky.

Spoločnosť v roku 2014 odkúpila ďalšie priestory v Sereďi na Trnavskej ceste 4695/2A. Priestory novej prevádzky boli zrekonštruované a zariadené.

História montáže:

2001: Bonasy

2002: Bonasy, Moduly, Pružiny

2005: Bonasy, Moduly, Pružiny, LJ, ZJ, LJV

2006: Bonasy, Moduly, Pružiny, LJ, ZJ, LJV, Lanká, Lastovičky

2007: Moduly, Pružiny, LJ, ZJ, LJV, Lanká, MJC, MJV

2011: Moduly, Pružiny, LJ, ZJ, LJV, Lanká, MJC, MJV, Heddles

2012: Moduly, Pružiny, LJ, ZJ, LJV, Lanká, MJC, MJV, Heddles, DRK
 2014: Moduly, Pružiny, LJ, ZJ, LJV, Lanká, MJC, MJV, Heddles, DRK, Webrahmen
 2015: Moduly, Pružiny, LJ, ZJ, LJV, Lanká, MJC, MJV, Heddles, DRK, Webrahmen, Smartcreel
 2016: Moduly, Pružiny, LJ, ZJ, LJV, Lanká, MJC, Heddles, DRK, Webrahmen, Smartcreel,GriffeAssy

Vramon s.r.o. v roku 2016

Firma v roku 2016 sa okrem montáže a jej 100% kontroly kvality venovala zlepšeniu a zjednodušovaniu postupov prác montážnych pracovníkov – zlepšenie montážnych procesov v technickom zameraní, začala vybavovať dielne novým náradím a začala inováciou IT siete pod vedením nového riaditeľa firmy.

V administratívnej forme kurzov zvyšovala jazykovú zdatnosť administratívnych pracovníkov.

Orgány spoločnosti:

A/ Valné zhromaždenie

B/ Konateľka spoločnosti

- Mária Vrablecová, bytom 1580, 925 52 Šoporňa

Vedenie spoločnosti

Konateľka spoločnosti: Mária Vrablecová, bytom 1580, 925 52 Šoporňa

Prokurista spoločnosti: Mgr. Lucia Vrablecová, bytom Argentínska 1415, 925 52 Šoporňa

Organizačné členenie spoločnosti:

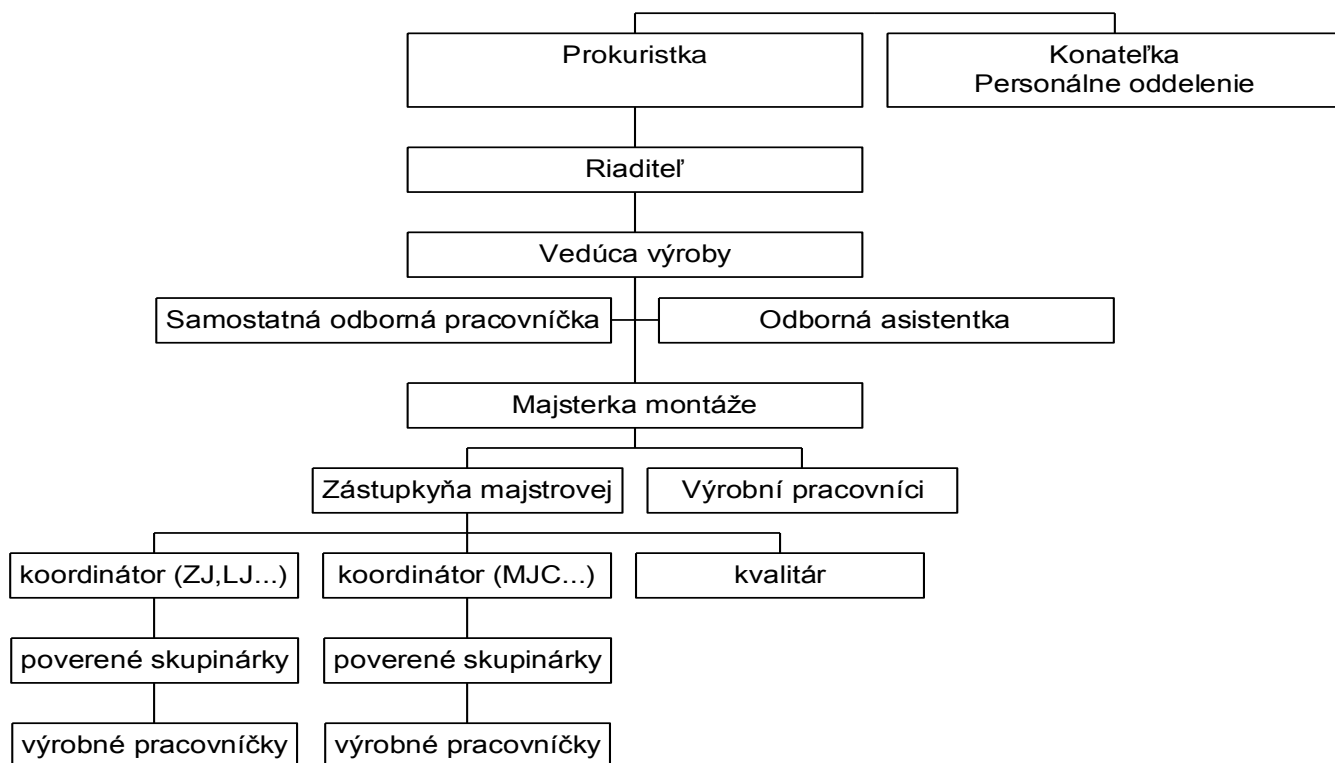

Analýza nákladov a výnosov spoločnosti:

V tomto roku spoločnosť dosiahla výsledok hospodárenia 139 tis. €, čo je v porovnaní s predchádzajúcim rokom pokles o 32%. I napriek poklesu hospodárskych výsledkov z vývoja posledných štyroch možno hovoriť o priaznivom vývoji podnikania.

Štruktúra nákladov sa v priebehu posledných rokov nemenila. Osobné náklady tvoria najväčší podiel na celkových nákladoch, v roku 2016 vo výške 55,01%, služby tvoria 13%, spotreba materiálu a energie 10,53%.

Tabuľka 1

| Ukazovateľ | M.J. | Rok 2016 | Podiel % | Rok 2015 | Podiel % | Rok 2014 | Podiel % | Rok 2013 | Podiel % |
|--|--------------------|-------------|---------------|-------------|---------------|-------------|---------------|-------------|---------------|
| Tržby z predaja tovaru | tis EUR | 13 | 1,17 | 0 | 0,00 | 0 | 0,00 | 0 | 0,00 |
| Tržby z predaja vlastných výrobkov a služieb | tis EUR | 995 | 89,80 | 1319 | 99,92 | 1569 | 100,51 | 1148 | 98,97 |
| Zmena stavu vnútroorganizačných zásob | tis EUR | | 0,00 | 0 | | -11 | | | |
| Tržby z predaja DM a materiálu | tis EUR | 91 | 8,21 | 0 | 0,00 | 3 | 0,19 | 0 | 0,00 |
| Ostatné výnosy z hospodárskej činnosti | tis EUR | 9 | 0,81 | 1 | 0,08 | 0 | 0,00 | 0 | 0,00 |
| Finančné výnosy | tis EUR | | 0,00 | 0 | 0,00 | 0 | 0,00 | 12 | 1,03 |
| Mimoriadne výnosy | tis EUR | | 0,00 | 0 | 0,00 | 0 | 0,00 | 0 | 0,00 |
| Výnosy celkom | tis EUR | 1108 | 100,00 | 1320 | 100,00 | 1561 | 100,70 | 1160 | 100,00 |
| Ukazovateľ | M.J. | Rok 2016 | Podiel % | Rok 2015 | Podiel % | Rok 2014 | Podiel % | Rok 2013 | Podiel % |
| Náklady na predaný tovar | tis EUR | 11 | 1,14 | 0 | 0,00 | 0 | 0,00 | 0 | 0,00 |
| Spotreba materiálu a energie | tis EUR | 102 | 10,53 | 109 | 9,78 | 135 | 11,07 | 117 | 12,77 |
| Služby | tis EUR | 126 | 13,00 | 190 | 17,06 | 182 | 14,93 | 109 | 11,90 |
| Osobné náklady | tis EUR | 504 | 52,01 | 615 | 55,21 | 687 | 56,36 | 547 | 59,72 |
| Dane a poplatky | tis EUR | 7 | 0,72 | 7 | 0,63 | 6 | 0,49 | 5 | 0,55 |
| Odpisy majetku | tis EUR | 95 | 9,80 | 116 | 10,41 | 97 | 7,96 | 59 | 6,44 |
| ZC prdaného dlhod.majetku | tis EUR | 57 | 5,88 | | | | | | |
| Ostatné náklady na hosp. činnosť | tis EUR | 17 | 1,75 | 9 | 0,81 | 8 | 0,66 | 5 | 0,55 |
| Finančné náklady | tis EUR | 7 | 0,72 | 9 | 0,81 | 7 | 0,57 | 1 | 0,11 |

| | | | | | | | | | |
|-----------------------|--------------------|------------|---------------|-------------|---------------|-------------|---------------|------------|---------------|
| Mimoriadne náklady | tis EUR | 43 | 4,44 | | 0,00 | 0 | 0,00 | 0 | 0,00 |
| Daň z príjmu | tis EUR | | 0,00 | 59 | 5,30 | 97 | 7,96 | 73 | 7,97 |
| Náklady celkom | tis EUR | 969 | 100,00 | 1114 | 100,00 | 1219 | 100,00 | 916 | 100,00 |

Analýza majetku spoločnosti:

Štruktúra majetku spoločnosti sa oproti minulým rokom významne nezmenila, najväčší podiel má stále neobežný majetok 72,96%, obežný majetok predstavuje 26,77% z celkového majetku a časové rozlíšenie 0,27%.

Tabuľka 3

| Druh majetku | M.J. | Rok 2016 | % | Rok 2015 | % | Rok 2014 | % | Rok 2013 | % |
|---------------------------|---------------------|-------------|---------------|-------------|---------------|-------------|---------------|-------------|---------------|
| <i>Neobežný majetok</i> | tis. EUR | 1101 | 72,96 | 1140 | 75,60 | 1192 | 71,94 | 784 | 70,63 |
| Dlhodobý nehmotný majetok | tis. EUR | | 0,00 | 0 | 0,00 | 0 | 0,00 | 0 | 0,00 |
| Dlhodobý hmotný majetok | tis. EUR | 1101 | 72,96 | 1140 | 75,60 | 1192 | 71,94 | 784 | 70,63 |
| Finančný majetok | tis. EUR | | 0,00 | | 0,00 | | 0,00 | | 0,00 |
| <i>Obežný majetok</i> | tis. EUR | 404 | 26,77 | 363 | 24,07 | 460 | 27,76 | 321 | 28,92 |
| Zásoby | tis. EUR | 9 | 0,60 | 8 | 0,53 | 7 | 0,42 | 17 | 1,53 |
| Pohľadávky | tis. EUR | 124 | 8,22 | 114 | 7,56 | 219 | 13,22 | 73 | 6,58 |
| Finančné účty | tis. EUR | 271 | 17,96 | 241 | 15,98 | 234 | 14,12 | 231 | 20,81 |
| <i>Časové rozlíšenie</i> | tis. EUR | 4 | 0,27 | 5 | 0,33 | 5 | 0,30 | 5 | 0,45 |
| Celkom | tis. EUR | 1509 | 100,00 | 1508 | 100,00 | 1657 | 100,00 | 1110 | 100,00 |
| Zmena majetku | tis. EUR | 1 | x | -149 | x | 547 | x | | x |

Analýza zdrojov krytia:

Zmeny v štruktúre zdrojov krytia v roku 2016 v porovnaní s predchádzajúcim rokom nenastali. Podiel vlastných zdrojov na zdrojoch krytia bol 33,33% a cudzích zdrojov 66,67%.

Tabuľka 4

| Druh krytia majetku | M.J. | Rok 2016 | % | Rok 2015 | % | Rok 2014 | % | Rok 2013 | % |
|---------------------|---------------------|-------------|------------|-------------|---------------|-------------|---------------|-------------|---------------|
| Vlastné zdroje | tis. EUR | 503 | 33,33 | 1154 | 76,53 | 766 | 69,01 | 624 | 58,48 |
| Záväzky | tis. EUR | 1006 | 66,67 | 354 | 23,47 | 344 | 30,99 | 443 | 41,52 |
| Časové rozlíšenie | tis. EUR | 0 | 0 | 0 | 0,00 | 0 | 0,00 | 0 | 0,00 |
| Celkom | tis. EUR | 1509 | 100 | 1508 | 100,00 | 1110 | 100,00 | 1067 | 100,00 |

Finančná situácia spoločnosti (vývoj finančných ukazovateľov):

Finančná situácia spoločnosti je dlhodobo dobrá, spoločnosť je solventná a z dlhodobého hľadiska možno hodnotiť spoločnosť ako prosperujúcu.

Hodnotenie finančnej situácie spoločnosti nám potvrdzuje aj analýza pomerových finančných ukazovateľov likvidity, aktivity, zadlženosti a rentability. Vývoj dosiahnutých hodnôt jednotlivých finančných ukazovateľov za posledné štyri roky je zachytený v nasledujúcich tabuľkách.

Analýza likvidity sa týka schopnosti spoločnosti vyrovnávať a kryť svoje platobné záväzky. Schopnosť bezodkladne za ne platiť je daná výškou finančného majetku, krátkodobých pohľadávok a stavom zásob. Tieto krátkodobé aktíva majú rôznu likviditu. Spoločnosť dosahuje odporúčané hodnoty a možno hodnotiť likviditu spoločnosti priaznivo nakoľko je nad hodnotou 1, t.j. krátkodobé aktíva preyšujú krátkodobé pasíva spoločnosti.

Tabuľka 5

| Ukazovateľ | Doporučené hodnoty | Rok 2016 | Rok 2015 | Rok 2014 | Rok 2013 |
|-------------------------|--------------------|----------|----------|----------|----------|
| Pohotovostná likvidita | 1 | 3,39 | 2,46 | 0,66 | 0,99 |
| Bežná likvidita | 1,1 - 1,5 | 4,94 | 3,62 | 1,29 | 1,30 |
| Celková likvidita | 2,5 | 5,05 | 3,70 | 1,31 | 1,38 |
| Stupeň samofinancovania | | 0,33 | 0,77 | 0,69 | 0,58 |
| Stupeň zadlženosti | | 0,67 | 0,23 | 0,31 | 0,42 |

Analýza aktivity nám umožňuje vyjadriť ako účinne spoločnosť využíva svoj majetok. Doba obratu pohľadávok vyjadruje koľko dní trvá v priemere, kým od fakturácie dôjde k inkasu. Vývoj ukazovateľa analýzy aktivity ukazuje, že spoločnosť dlhodobo dosahuje odporúčané hodnoty

Doba splácania záväzku nám kvantifikuje dobu trvania úhrady záväzku od momentu jeho vzniku. V poslednom roku došlo k miernemu poklesu doby splácania záväzkov. V roku 2016 sa doba splácania záväzkov pohybovala na úrovni 30 dní.

Ukazovatele doby obratu vlastného kapitálu a celkového kapitálu vypovedajú o tom koľko dní trvá jedna obrátka vlastného a celkového kapitálu spoločnosti.

Tabuľka 6

| Ukazovateľ | Doporučené hodnoty | Rok 2016 | Rok 2015 | Rok 2014 | Rok 2013 |
|--------------------------------|--------------------|----------|----------|----------|----------|
| Doba obratu pohľadávok | 30 | 45 | 32 | 51 | 23 |
| Doba splácania záväzkov | 30 | 30 | 32 | 105 | 93 |
| Doba obratu vl.kapitálu | | 185 | 319 | 178 | 198 |
| Doba obratu celkového kapitálu | | 554 | 417 | 258 | 339 |

Analýza zadlženosti kvantifikuje mieru použitia cudzieho a vlastného kapitálu na financovaní potrieb spoločnosti.

Celková zadlženosť nám vyjadruje podiel cudzích zdrojov na financovaní aktív, t.j. v akom pomere sa na financovaní potrieb podniku podieľajú veritelia a vlastníci. V roku 2016 cudzie zdroje kryjú 67% aktív.

Tabuľka 7

| Ukazovateľ | Rok 2016 | Rok 2015 | Rok 2014 | Rok 2013 |
|-----------------------------|----------|----------|----------|----------|
| Celková zadlženosť | 0,67 | 0,23 | 0,31 | 0,58 |
| Zadlženosť vlastného imania | 2,00 | 0,31 | 0,45 | 0,71 |

Analýza rentability vyjadruje výnosnosť podnikového úsilia. Do ich úrovne a vývoja sa premietajú úroveň a vývoj likvidity, aktivity a zadlženosti.

Tabuľka 8

| Ukazovateľ | Rok 2016 | Rok 2015 | Rok 2014 | Rok 2013 |
|---------------------|----------|----------|----------|----------|
| ROI | 0,09 | 0,14 | 0,31 | 0,23 |
| ROA | 0,09 | 0,14 | 0,21 | 0,22 |
| ROE | 0,28 | 0,18 | 0,45 | 0,39 |
| Rentabilita tržieb | 0,14 | 0,16 | 0,22 | 0,21 |
| Rentabilita výnosov | 0,13 | 0,16 | 0,22 | 0,21 |

2. UDALOSTI OSOBITNÉHO VÝZNAMU, KTORÉ NASTALI PO SKONČENÍ ÚČTOVNÉHO OBDOBIA, ZA KTORÉ JE VYHOTOVENÁ SPRÁVA.

V oblasti, od skončenia účtovného obdobia, ku dňu vypracovania výročnej správy, v spoločnosti VRAMON, s.r.o. Sereď nenastali žiadne udalosti mimoriadneho významu.

3. INFORMÁCIE O PREDPOKLADANOM BUDÚCOM VÝVOJI ÚČTOVNEJ JEDNOTKY A JEJ FINANČNEJ SITUÁCIÍ

Spoločnosť v roku 2017 bude pokračovať v predmete svojej činnosti.

Ciele a prognóza vývoja – pre rok 2017

Firma si stanovila, že bude pokračovať v zlepšovaní montážnych procesov v technickom zameraní, vybavovaním dielni novými náradím – a v oblasti IT siete chce zosúladiť celú administratívnu časť vo firme v prepojení na výrobu, sklady a dochádzku.

Na prevádzke Trnavská cesta 4695/2A chce ukončiť opravy – prístupovú cestu a úpravu dvora.

Firma si stanovila, že do konca roka zvýši i počet zamestnancov cca o 5.

V administratíve chce pokračovať formou kurzov zvyšovať jazykovú zdatnosť a taktiež zvyšovať manažérske schopnosti a schopnosti riadenia ľudských zdrojov.

Ľudské zdroje:

Firma plánuje priemerný počet zamestnancov 50 (so zamestnankyňami na MD a RD). Naďalej bude pre zamestnancov zabezpečovať pravidelné školenia BOZP, stravu, pitný režim, hygienické potreby, vybavenie lekárničiek nad rámec, pracovný odev, obuv a ostatné podľa návrhu zamestnancov.

Samozrejmosťou pre firmu bude i naďalej, že zamestnanci budú informovaní o množstve a kvalite práce ako i o ekonomických ukazovateľoch firmy, čo sa v minulosti prejavilo ako pozitívny krok – malá fluktuácia vo firme.

O ostatných krokoch firmy budú i naďalej informovaní cez zástupcu zamestnancov.

Firma dala priestor na zamestnávanie prevažne žien s malými deťmi, nakoľko sa jedná o jednosmennú prevádzku, čo sa prejavilo pozitívne, nakoľko tieto zaškolené pracovníčky sa nám vracajú naspäť po ukončení RD, vedia svedomito a zodpovedne pracovať a dokážu sa navzájom zastúpiť, keď je potrebné čerpať OČR.

Plánovaný obrat a plánovaný výsledok hospodárenia pre rok 2017

| Ukazovateľ | M.J | Rok 2018 |
|-----------------------|----------|----------|
| Výnosy | tis. EUR | 1 300 |
| Náklady | tis. EUR | 1 100 |
| Výsledok hospodárenia | tis. EUR | 200 |

4. INFORMÁCIE O VÝDAVKOCH NA ČINNOSŤ V OBLASTI VÝVOJA A VÝSKUMU

Spoločnosť v účtovnom období 2016, neúčtovala v oblasti vývoja a výskumu o žiadnych výdavkoch.

5. INFORMÁCIE O OBSTARANÍ VLASTNÝCH AKCIÍ, DOČASNÝCH LISTOV A OBCHODNÉHO PODIELU OVLÁDAJÚCEJ OSOBY.

Spoločnosť neobstarala v účtovnom období 2016 žiadne vlastné akcie, dočasné listy. Spoločnosť nevlastní, žiadne obchodné podiely v iných firmách.

6. NÁVRH NA ROZDELENIE VÝSLEDKU HOSPODÁRENIA V SCHVAĽOVACOM KONANÍ

Dosiahnutý výsledok hospodárenia za rok 2016, spoločnosť navrhuje preúčtovať na účet 428-Nerozdelený zisk minulých rokov.

7. INFORMÁCIE O ORGANIZAČNEJ ZLOŽKE V ZAHRANIČÍ.

Spoločnosť v účtovnom období 2016, ani ku dňu vypracovania výročnej správy, nemá žiadnu organizačnú zložku v zahraničí.

Prílohy k výročnej práve:

- Správa nezávislého audítora a účtovná závierka spoločnosti k 31.12.2016

V Trnave, dňa 07.09.2016