



**VÝROČNÁ SPRÁVA MESTA  
ŠAĽA  
ZA ROK 2016**

# Výročná správa mesta Šaľa za rok 2016

**Spracoval:**

Ing. Jana Kováčiková v.r.  
rozpočtár a analytik  
Ing. Gabriela Nožičková v.r.  
hlavná účtovníčka



Mgr. Jozef Belický  
primátor mesta Šaľa

*J. Belický*  
.....  
V Šali dňa 5.10.2017

## Obsah:

### Obsah

<b>1. Základná charakteristika mesta Šal'a .....</b>	<b>4</b>
1.1. Organizačná štruktúra obce a identifikácia vedúcich predstaviteľov.....	4
1.2 Mestské organizácie .....	7
<b>2. Základná charakteristika konsolidovaného celku .....</b>	<b>9</b>
2.1 Geografické údaje .....	9
2.2 Demografické údaje .....	10
2.3 Ekonomické údaje .....	11
2.4 Symboly mesta .....	11
2.5 História mesta.....	13
2.6 Kultúrne pamiatky.....	14
2.7 Výchova a vzdelávanie .....	16
2.8 Zdravotníctvo .....	16
2.9 Sociálne zabezpečenie.....	17
2.10 Kultúra .....	17
2.11 Cestovný ruch.....	18
2.12 Šport.....	18
2.13 Hospodárstvo .....	19
2.14 Partnerské mestá.....	19
<b>3. Informácie o vývoji obce z pohľadu rozpočtovníctva .....</b>	<b>20</b>
3.1 Plnenie príjmov a čerpanie výdavkov za rok 2016 .....	21
3.2 Hodnotenie príjmovej časti rozpočtu mesta za rok 2016 .....	21
3.3 Hodnotenie výdavkovej časti rozpočtu mesta za rok 2016 .....	22
3.4 Hospodárenie príspevkovej organizácie OSS .....	24
3.5 Hospodárenie MeT Šal'a, spol. s.r.o.....	26
<b>4. Výsledok rozpočtového hospodárenia mesta Šal'a za rok 2016.....</b>	<b>27</b>
<b>5. Informácia o vývoji obce z pohľadu účtovníctva za materskú účtovnú jednotku a konsolidovaný celok .....</b>	<b>28</b>
5.1 Majetok .....	28
5.2 Zdroje krytia.....	29
5.3 Záväzky Mesta Šal'a k 31.12.2016.....	30
5.4 Pohľadávky mesta Šal'a k 31.12.2016.....	31
<b>6. Hospodársky výsledok za 2016 - vývoj nákladov a výnosov za materskú účtovnú jednotku a konsolidovaný celok.....</b>	<b>32</b>
<b>7. Ostatné dôležité informácie .....</b>	<b>34</b>
7.1 Prijaté granty a transfery .....	34
7.2 Poskytnuté dotácie .....	35
7.3 Investičné akcie zrealizované v roku 2016.....	37
7.4 Predpokladaný budúci vývoj činnosti .....	38
7.5 Údaje o nákladoch a výnosoch z podnikateľskej činnosti.....	38
7.6 Udalosti osobitného významu po skončení účtovného obdobia .....	38
7.7 Ostatné skutočnosti .....	38
7.8 Správy o stave súdnych sporov v roku 2016.....	38
<b>Prílohy:.....</b>	<b>39</b>
Výrok audítora 2016 .....	40

# 1. Základná charakteristika mesta Šaľa

Mesto Šaľa je samostatným samosprávnym územným celkom Slovenskej republiky, združuje občanov, ktorí majú na jeho území trvalý pobyt, je právnickou osobou, ktorá samostatne hospodári s vlastným majetkom a s vlastnými príjmami. Základnou úlohou mesta pri výkone samosprávy je starostlivosť o všestranný rozvoj jeho územia a o potreby jeho obyvateľov.

Názov: Mesto Šaľa

Sídlo: Námestie Sv. Trojice 7, 92715 Šaľa

IČO: 00306 185

Telefón: 031 770 5981

Webová stránka: [www.sala.sk](http://www.sala.sk)

## 1.1. Organizačná štruktúra obce a identifikácia vedúcich predstaviteľov

### 1. Organizačné členenie MsÚ:

- a) kancelária primátora mesta
- b) útvary priamo riadené primátorom mesta
- c) kancelária prednostu MsÚ
- d) odbory priamo riadené prednostom MsÚ
- e) referáty.

**2. Kancelária primátora mesta** je organizačná jednotka, ktorá vykonáva činnosti sekretariátu a protokolu primátora mesta. Kanceláriu riadi vedúci kancelárie.

**3. Útvar** je organizačná jednotka úradu, ktorá patrí do priamej riadiacej pôsobnosti primátora mesta. Útvar je funkčne zameraný na súhrn činností patriacich odborne do jedného celku, pričom útvar môže byť tvorený z referátov. Útvar riadi vedúci útvaru.

**4. Kancelária prednostu MsÚ** je organizačná jednotka, ktorá vykonáva činnosti sekretariátu a protokolu prednostu a súčasne vykonáva iné odborné a prevádzkové činnosti. Kancelária prednostu je tvorená z referátov. Kanceláriu riadi vedúci kancelárie.

**5. Odbor** je organizačná jednotka úradu, ktorá patrí do priamej riadiacej pôsobnosti prednostu. Odbor je funkčne zameraný na súhrn činností patriacich odborne do jedného celku, pričom odbor môže byť tvorený z referátov. Odbor riadi vedúci odboru.

**6. Referát** je úsek, ktorý plní úlohy úzko špecifického charakteru odborne potrebných pre zabezpečenie úloh referátu, resp. činnosť útvaru alebo odboru. Referát riadi buď priamo vedúci útvaru alebo odboru, alebo odborný referent, ktorý odborne koordinuje prácu referentov.

## Organizačná štruktúra MsÚ v Šali:

- a) **Kancelária primátora**
- b) **Útvar hlavného kontrolóra mesta**
- c) **Spoločný školský úrad**
- d) **Mestské kultúrne stredisko**
- e) **Prednosta**
- f) **Oddelenie ekonomiky a podnikania**
- g) **Oddelenie správy majetku a zariadení mesta**
  - Referát správy budov a zariadení
  - Referát majetkový
- h) **Oddelenie organizačné a správne**
  - Matričný úrad
  - Referát evidencie obyvateľstva a ohlasovania
  - Referát organizačný
  - Referát sociálnych vecí
- i) **Oddelenie stratégie a komunálnych činností**
  - Referát pre rozvojovú stratégiu a štrukturálne fondy
  - Referát životného prostredia
  - Referát dopravy a technických činností
  - Referát investičných činností
- j) **Stavebný úrad**
- k) **Referát právny a verejného obstarávania**
- l) **Referát informatiky**

## Komisie Mestského zastupiteľstva v Šali:

- Komisia pre sociálne, zdravotné a bytové otázky
- Komisia kultúry
- Komisia mládeže a športu
- Komisia ekonomická
- Komisia územného plánovania, výstavby a dopravy
- Komisia životného prostredia, verejného poriadku a bezpečnosti
- Komisia školstva
- Komisia na ochranu verejného záujmu pri výkone funkcií verejných funkcionárov

## Poslanci mestského zastupiteľstva 2014 - 2018

Ing. Róbert Andráši  
MUDr. Jozef Grell  
Milena Veresová  
Ing. Marián Krištof  
Mgr. Július Morávek  
Róbert Tölgyesi  
RSDr. Peter Gomboš

Peter Hlavatý  
Ing. Gabriela Lacková  
Miroslav Gera  
Ing. Tibor Baran  
PaedDr. Danica Lehocká,  
PhD.  
Ing. Štefan Bartošovič  
Ing. Vladimír Vicena

Mgr. Jozef Varsányi  
Ing. Peter Jaroš  
Ing. Ivan Kováč  
Marek Molnár  
Ing. Michael Angelov  
Miloš Rehák  
Ing. Peter Andráši

**Primátor mesta Šal'a**



**Mgr. Jozef Belický**

**Zástupkyňa primátora mesta Šal'a**



**PaedDr. Danica Lehocká, PhD.**

## 1.2 Mestské organizácie

Konsolidovaný celok zahŕňa 16 rozpočtových organizácií, 1 príspevkovú organizáciu, 1 obchodnú spoločnosť, ich identifikačné údaje sa nachádzajú v nasledovnom prehľade.

Dátum založenia organizácie	Názov organizácie	Adresa	Organizácia
1.9.1967	Základná škola s MŠ, Bernolákova 1, Šaľa	Bernolákova 1, Šaľa	rozpočtová
1.9.1991	Základná škola Jána Hollého, Hollého 48, Šaľa	Hollého 48, Šaľa	rozpočtová
1.9.1972	Základná škola s MŠ J. Murgaša, Horná 22, Šaľa	Horná 22, Šaľa	rozpočtová
1.9.1984	Základná škola J. C. Hronského, Krátka 2, Šaľa	Krátka 2, Šaľa	rozpočtová
1.4.1963	Základná škola Ľ. Štúra, Pionierska 4, Šaľa	Pionierska 4, Šaľa	rozpočtová
1.9.1951	Základná škola s MŠ P. Pázmaňa, P. Pázmaňa 48, Šaľa	P. Pázmaňa 48, Šaľa	rozpočtová
1.9.1952	Základná umelecká škola, Kukučínova 27, Šaľa	Kukučínova 27, Šaľa	rozpočtová
1.6.1968	Centrum voľného času, M. R. Štefánika 12, Šaľa	M. R. Štefánika 12, Šaľa	rozpočtová
28.1.1965	Materská škola, Budovateľská 19, Šaľa	Budovateľská 19, Šaľa	rozpočtová
1.4.2002	Materská škola, Družstevná 22, Šaľa	Družstevná 22, Šaľa	rozpočtová
1.9.1987	Materská škola, Hollého 40, Šaľa	Hollého 40, Šaľa	rozpočtová
1.9.1977	Materská škola, 8. mája 2, Šaľa	8. mája 2, Šaľa	rozpočtová
1.9.1967	Materská škola, Okružná 1, Šaľa	Okružná 1, Šaľa	rozpočtová
27.12.1979	Materská škola, P. J. Šafárika 394/2, Šaľa	P. J. Šafárika 394/2, Šaľa	rozpočtová
1.11.2009	Mestská knižnica Jána Johanidesa v Šali	Hlavná 61/15	rozpočtová
20.9.2015	Domov dôchodcov Šaľa	Nešporova 1010/19, Šaľa	rozpočtová
1.1.1991	Organizácia sociálnej starostlivosti mesta Šaľa	Horná ul. 11	príspevková
31.1.1995	MeT Šaľa spol. s r.o	Partizánska 20	obchodná spoločnosť

### *OSS Šaľa – Organizácia sociálnej starostlivosti Šaľa*

Vznikla na základe uznesenia Mestského zastupiteľstva č. 2/1991-MsZ zo dňa 31.1.1991 ako príspevková organizácia mesta, ktoré je jej jediným zriaďovateľom. Každodenne plní svoje základné poslanie, ktorým je prostredníctvom účelových zariadení poskytovať sociálne služby obyvateľom mesta v oblasti pomoci rodinám s deťmi, zdravotne ťažko postihnutým a seniorom, občanom, ktorí potrebujú osobitnú pomoc i spoločensky neprispôsobivým. Predmet činnosti organizácie je vymedzený v zriaďovacej listine nasledovne:

- poskytovanie služieb sociálnej pomoci
- verejno-prospešné služby v rozsahu vymedzenom osobitnými zákonmi (služby detských jasíeľ)
- zabezpečovanie zdravotníckej starostlivosti v zariadeniach sociálnej pomoci v rozsahu vymedzenom osobitnými zákonmi
- všestranne napomáhať občanom mesta odkázaným na sociálnu pomoc pri ich integrácii, spoločenskom uplatnení a seberealizácii.

Organizácia prešla od svojho vzniku výraznými zmenami ovplyvnenými transformáciou sociálnej sféry spoločnosti, legislatívnymi procesmi, ale najmä snahou vybudovať v meste takú sieť sociálnych služieb, ktorá dokáže uspokojiť čo najširšiu potrebu jeho obyvateľov.

### ***Mestská knižnica – Mestská knižnica Jána Johanidesa v Šali***

História novodobých knižničných služieb v Šali je spätá s rokom 1924, kedy bola v meste založená Maďarská obecná knižnica. V roku 1951 bola zriadená Okresná ľudová knižnica. Knižničný fond bývalej obcej knižnice nebol automaticky začlenený do fondu novo konštituovanej inštitúcie. V roku 1952 popri primárnej knižnično-výpožičnej činnosti, začala knižnica postupne plniť aj funkciu metodického orgánu. Usmerňovala prácu iných knižníc v okrese Šaľa, napr. pri zavádzaní jednotného systému spracovania knižničného fondu a evidencie výpožičiek. Po územnej reorganizácii, v roku 1960, plnila knižnica do roku 1968 tiež funkciu obvodnej knižnice. Mala pridelených 12 ľudových knižníc v okruhu Šale, kde vykonávala metodickú činnosť. Od roku 1969 patrila knižnica organizačne pod Okresnú knižnicu v Galante. Súčasne začala pod vedením vtedajšej riaditeľky Márie Tóthovej plniť funkciu mestskej knižnice. V roku 1991 sa stala súčasťou Kultúrno-spoločenskej organizácie mesta Šaľa. V roku 2002 bola knižnica, na základe uznesenia mestského zastupiteľstva, organizačne začlenená pod oddelenie školstva, sociálnych vecí a kultúry. Od vzniku po súčasnosť prešla knižnica mnohými zmenami, personálnymi, organizačnými. Trvalé sídlo si po dlhšom čase našla v roku 1981 v novostavbe na Hlavnej ulici. V júni 2008 bola uznesením mestského zastupiteľstva premenovaná na Mestskú knižnicu Jána Johanidesa. Dňa 1.11.2009 vznikla rozpočtová organizácia Mestská knižnica Jána Johanidesa v Šali.

### ***Met Šaľa, spol. s.r.o. - Mestské teplárne***

Spoločnosť Met Šaľa, spol. s.r.o. bola založená 31.1.1995. Jediným spoločníkom spoločnosti je mesto Šaľa zastúpené primátorom. Tepelné hospodárstvo spoločnosti tvoria dve centrálné kotolne CK 31 a CK 34, primárne rozvody tepla a odovzdávacie domové stanice tepla (122 DOS a 4 OST). Z toho MeT Šaľa, spol. s.r.o. dodáva teplo do 2 OST a DOS patriacich odberateľom. V roku 2014 spoločnosť prevádzkovala dve centrálné kotolne:

- CK 31, Kvetná ul. v lokalite mesta Šaľa,
- CK 34, Komenského ul. v mestskej časti Šaľa- Veča.

### ***Domov dôchodcov Šaľa***

Domov dôchodcov Šaľa je rozpočtovou organizáciou v zriaďovateľskej pôsobnosti Mesta Šaľa, ktorá bola zriadená za účelom poskytovania sociálnych služieb pre občanov Mesta Šaľa, ako aj pre občanov iných miest a obcí. Je to zariadenie, ktoré poskytuje sociálne služby na riešenie nepriaznivej sociálnej situácie z dôvodu ťažkého zdravotného postihnutia, nepriaznivého zdravotného stavu alebo z dôvodu dovŕšenia dôchodkového veku na vysokej úrovni opatrovateľskej a sociálnej starostlivosti. Hlavným cieľom je spokojnosť a pohodlie klienta. Celková kapacita zariadenia je 75 miest v Zariadení pre seniorov (ZPS) a 5 miest v Zariadení opatrovateľskej služby (ZOS).

## 2. Základná charakteristika konsolidovaného celku

Obec je samostatný územný samosprávny a správny celok Slovenskej republiky. Obec je právnickou osobou, ktorá samostatne hospodári s vlastným majetkom a s vlastnými príjmami. Základnou úlohou obce pri výkone samosprávy je starostlivosť o všestranný rozvoj jej územia a o potreby jej obyvateľov.

### 2.1 Geografické údaje

#### *Geografická poloha mesta*

Mesto Šaľa leží na pravom a ľavom brehu dolného toku Váhu na 17° 52' 30" východnej dĺžky a 48° 9' 30" severnej šírky v nadmorskej výške 118,8 m. Šaľa sa rozkladá na úrodnej nížine na rovine vo výmere 4.497 ha. Na ľavom brehu rieky Váh, na nízkom poriečnom vale leží mestská časť Veča, ktorá sa so Šaľou zlúčila 1. januára 1960. K mestu Šaľa patrí aj osada Hetmeň a Kilič.

Križujú sa tu významné cestné a železničné komunikácie. Šaľa je vzdialená od Nítry 29 km, od Trnavy 35 km a od Bratislavy 69 km.



#### *Susedné mestá a obce:*

- mestá: Nitra, Nové Zámky, Šurany, Kolárovo, Galanta, Sereď
- obce: Diakovce, Dlhá nad Váhom, Hájske, Horná Kráľová, Kráľová nad Váhom, Močenok, Neded, Selice, Tešedíkovo, Trnovec nad Váhom, Vlačany, Žihárec

## 2.2 Demografické údaje

Mesto Šaľa je najväčším sídlom spomedzi 13 administratívnych jednotiek okresu Šaľa. S počtom obyvateľov 22 323 má Šaľa približne 44 % podiel z celkového počtu obyvateľov okresu. Jeho demografický vývoj potvrdzuje všeobecné nepriaznivé trendy, ktoré sa prejavujú ako v rámci SR tak i v rámci ostatných krajín EÚ. Počet obyvateľov mesta má klesajúcu tendenciu. Ak malo mesto Šaľa k sčítaniu obyvateľov v roku 2001 presne 24 564 obyvateľov, v roku 2011 to bolo 23 554 obyvateľov, čo znamená pokles o 1 010 obyvateľov v priebehu 10 rokov. V roku 2015 bol počet obyvateľov 22 579 a v roku 2016 klesol na 22 323.

*Počet obyvateľov:*

- počet obyvateľov k 31.12.2016: 22 323 (z toho 10 827 mužov a 11 496 žien)

*Počet obyvateľov v miestnych častiach Šaľa*

Šaľa: 15 072

Veča: 7 157

Hetmėň: 58

Kilič: 36

*Počty obyvateľov podľa vekových kategórií :*

<b>Počty obyvateľov podľa vekových kategórií k 31.12.2016</b>			
<b>VEK</b>	<b>Ženy</b>	<b>Muži</b>	<b>SPOLU</b>
00.-01.	181	215	396
02.-05.	368	412	780
06.-14.	855	837	1692
15.-17.	258	279	537
18.-24.	849	874	1723
25.-29.	731	873	1604
30.-39.	1752	1882	3634
40.-49.	1946	1834	3780
50.-59.	1742	1586	3328
60.-64.	842	709	1551
nad 65	1 972	1326	3 298
<b>spolu</b>	<b>11496</b>	<b>10827</b>	<b>22323</b>

*Štatistika:*

<b>prírastok</b>			<b>úbytok</b>			<b>stav k 31.12.2016</b>
<b>narodení</b>	<b>prist'ahovaní</b>	<b>spolu</b>	<b>úmrtie</b>	<b>odst'ahovaní</b>	<b>spolu</b>	
186	241	427	171	512	683	22 323

## 2.3 Ekonomické údaje

### Nezamestnanosť v okrese

Od konca roka 2008 mal vývoj evidovanej miery nezamestnanosti (MEN) v okrese Šaľa rastúci trend. Tento stav bol zapríčinený najmä znížením počtu pracovných miest a poklesom tvorby nových pracovných miest, pričom zamestnávateľia majú skôr tendenciu udržiavať existujúci stav zamestnancov, ako vytvárať nové pracovné miesta. Pozitívny vývoj sa udržal aj v mesiacoch júl – október (sezónne práce – pracovný pomer na dobu určitú). Vývoj miery nezamestnanosti je uvedený v nasledujúcej tabuľke:

Miera evidovanej nezamestnanosti (v %)												
Okres Šaľa	Mesiace (stav ku koncu príslušného mesiaca)											
	1	2	3	4	5	6	7	8	9	10	11	12
2016	7,89	7,60	7,15	6,87	6,67	6,40	6,47	6,41	6,17	5,82	5,52	5,36
2015	8,68	8,57	8,07	7,82	7,81	7,59	7,52	7,66	9,01	8,56	8,31	7,99
2014	9,66	9,61	9,12	8,97	8,62	8,77	8,88	8,71	8,52	8,64	8,37	8,53
2013	12,52	12,48	12,29	12,01	11,81	12,13	11,88	11,30	11,12	10,43	9,79	9,82
2012	11,85	11,97	11,92	11,40	11,08	11,17	11,15	10,86	11,12	11,11	11,31	11,50
2011	10,72	10,93	10,76	10,64	10,62	11,01	11,64	11,52	11,39	11,37	11,55	11,91
2010	10,66	10,93	10,67	10,52	10,36	10,30	10,49	10,44	10,40	10,20	9,97	10,11
2009	7,28	8,24	8,51	8,66	9,28	10,16	10,22	9,93	9,59	9,52	9,44	9,79
2008	7,54	7,34	7,18	6,70	6,58	6,57	6,65	6,45	6,56	6,55	6,55	6,93

Zdroj: ÚPSVaR

## 2.4 Symboly mesta

Symbolmi mesta sú:

- erb mesta Šaľa,
- zástava a vlajka mesta Šaľa,
- pečať mesta Šaľa,
- štandarda mesta Šaľa,
- farby mesta.

### **Erb mesta:**

Erb Šale má dve vyobrazenia, a to pracovné a slávnostné.

Pracovné vyobrazenie: V červenom štíte medzi dvoma zlatými klasmi strieborný, kolmo postavený lemeš. Slávnostné vyobrazenie: V červenom štíte medzi dvoma zlatými klasmi strieborný, kolmo postavený lemeš. Na vrchnom okraji štítu je zlaté zemské jablko z oboch strán doprevádzané strieborným rastlinným motívom.



### **Zástava a vlajka mesta:**

Zástavu a vlajku mesta Šaľa tvorí päť rovnakých pruhov v poradí žltá, biela, červená, biela a žltá. Jej rozmery sú 2:3 a je ukončená lastovičím chvostom (zástrihom) siahajúcim do jednej tretiny jej dĺžky.

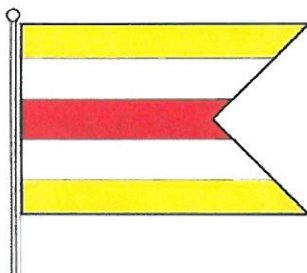

### **Pečať mesta:**

Pečať mesta Šaľa tvorí slávnostný erb mesta s kruhopisom „MESTO ŠAĽA“ umiestnený v dolnej časti kruhu



### **Štandarda mesta:**

Štandardu primátora mesta tvorí erb mesta premietnutý na textil v tvare obdĺžnika olemovaný lemom v mestských farbách, pričom pomer výška a šírky štandardy je totožný s pomerom výšky a šírky erbu.



### **Farby mesta:**

Farby mesta Šaľa sú žltá, biela a červená.

## 2.5 História mesta

Už takmer tisíc rokov je písomne zaevidovaný život a existencia človeka na tomto mieste, a tým jeho vývoj, práca, osudy, priazeň a nepriazeň, láska aj nenávisť, víťazstvá aj pády, radosť aj smútok. Mesto Šaľa sa vyvíjalo v regióne, ktorý zohrával vždy významnú úlohu v kontexte stredoeurópskeho priestoru.

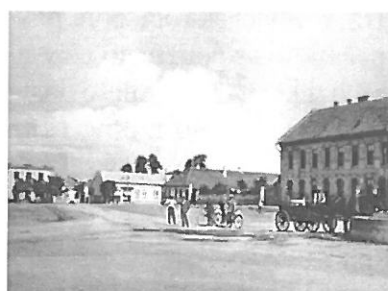

Prvá písomná správa sa zachovala v dodatku zakladajúcej listiny panonhalského opátstva z roku 1002, vydané uhorským kráľom Štefanom I. Priaznivá poloha, blízkosť rieky Váh, ako

aj skutočnosť, že Šaľa ležala na križovatke "Českej cesty" a cesty z Nitry smerom na Bratislavu, predurčili jej rozvoj v nasledujúcich storočiach.

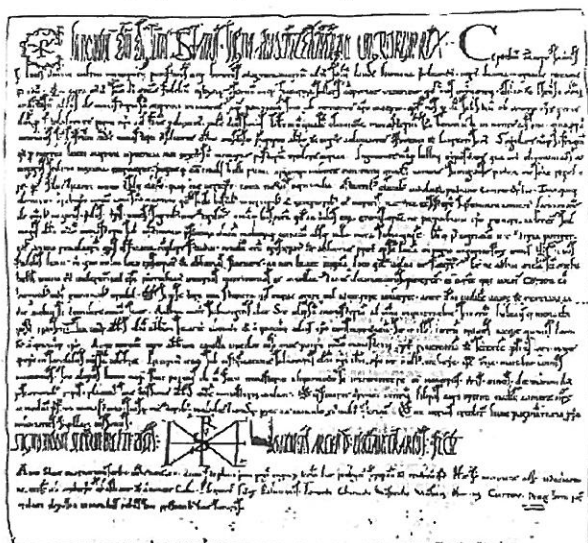

Po spustošení Tatármi, už v roku 1252, daroval Šaľu Bela IV. novozaloženému premonštrátskemu kláštoru v Turci. Jeho majetkom zostala Šaľa a panstvo, ktoré sa tu vyvinulo, až do XVI. storočia. XVI. storočie vo vojne s Turkami prinieslo mnoho utrpení pre obyvateľov Šale. V XVII. storočí tu bola vybudovaná vojenská pevnosť. Jej obranná funkcia sa skončila po oslobodení Nových Zámkov.

XVI. storočie prinieslo zmeny aj v právnom postavení Šale. Keď v roku 1536 povýšil kráľ Ferdinand I. Šaľu výsadnou listinou na mestečko, dostala právo na vydržiavanie týždenných trhov a dvoch výročných jarmokov.

Od XVI. storočia výnosy zo šalianskeho panstva patrili jezuitom, ktorí sem v roku 1598 premiestnili kolégium z Kláštora pod Znievom. Pôsobilo tu niekoľko významných osobností, z ktorých vyniká najmä Peter Pazmáň.

Rozvoj mestečka pokračoval aj napriek mnohým nešťastiam, hlavne častým povodňami a epidémiami, aj v XIX. storočí. K rozvoju dopomohlo aj vybudovanie železničnej trate medzi Viedňou a Budapešťou v roku 1850. V druhej polovici XIX. storočia sa Šaľa stala administratívnym centrom slúžnovského úradu Nitrianskej župy. O šírenie kultúry koncom XIX. a začiatkom nášho storočia sa zaslúžili rôzne spolky, ale aj založenie tlačiarne Davida Kollmana pred I. svetovou vojnou. V rokoch 1907-1912 vychádzali noviny Šaľa a okolie ("Vágsellye és vidéke"), ktoré od roku 1911 sa tlačili v miestnej tlačiarňi. Po vzniku Československej republiky mesto zostalo okresným centrom. Od 2.11.1938 patrilo mesto

v zmysle Viedenskej arbitráže k Maďarsku, no i v tomto období si zachovalo svoje administratívne postavenie a bolo naďalej centrom hlavnoslúžnovského okresu. Mesto Šaľa bolo oslobodené 31. marca 1945 a v rámci obnovenej ČSR zostalo okresným mestom až do roku 1960. Od 24. júla 1996 je mesto Šaľa opäť sídlom okresu Šaľa.

### *Vývoj symbolu mesta*

Už v XVI. storočí boli písomnosti vydané richtárom opatrené pečaťami. Najstaršie známe pečatidlo sa používalo už v roku 1543. V strede poľa, na neskorogotickom štíte sú vyryté klasy, medzi ktorými je kolmo postavený lemeš. Aj nové pečatidlo z dvadsiatych rokov XVII. storočia zachováva tento motív. K zmene obrazu pečatidla došlo v XVIII. storočí, odkedy mestečko používalo ako symbol rakúskeho orla, čím vyjadrovalo svoju závislosť na Kráľovskej komore.



### *Pôvod názvu*

Názov mesta Šaľa je pravdepodobne odvodený od slova SALIS - soľ. Miesto mohlo byť známe už od 8. storočia ako sklad soli na trase Hallstatt (bane na soľ v dnešnom Rakúsku) - Nitra v čase Veľkej Moravy, pri prechode cez Váh. Podobne Solnok (Maďarsko) miesto na soľnej trase Nitra - Sedmohradsko (bane na soľ).

## **2.6 Kultúrne pamiatky**

### **Renesančný kaštieľ**

Budova, dnes známa ako renesančný kaštieľ, bola pôvodne vodným hradom, postaveným pravdepodobne na starších základoch v XVI. storočí podľa plánov architekta Syrotha Kiliána z Milána. Je vernou kópiou paláca rodiny Turzovcov vo Veľkej Bytči.



### **Kostol sv. Margity Antioch**

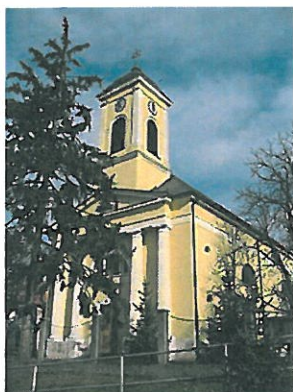

Je klasicistickou stavbou postavenou v rokoch 1828 - 1837 na mieste staršieho kostola, ktorý bol vybudovaný najneskôr v 16. stor. Staviteľom dnešného kostola bol Juraj Schwartz, stavba je jednodňová s rovným uzáverom presbytéria, zaklenutou kupolou. Na severnej strane je pristavaná sakristia, loď je zaklenutá pruskou klenbou s medziklenbovými pásmi, ktoré dosahujú na vťahnuté pilastre s rímsovými hlavicami. Priechod so vstupným portálom má štyri oblé stĺpy, na ktorých spočíva tympanon.

### Neskorobarokový kostol vo Veči

Klasicisticky upravený barokový rímsko-katolícky kostol, ktorý sa spomína už v štrnástom storočí. Obnovený bol v roku 1725 a v roku 1805 bol rozšírený o presbytérium. V jeho blízkosti je pseudogotická kaplnka, ktorá pochádza z 19. storočia.



### Rolnícky dom



Dom bol postavený v roku 1730. Dnes je chránenou kultúrnou pamiatkou. Pôvodne boli domy zhotovované z pletenice. Steny mali koštruktciu z drevených stĺpov, ktoré boli vyplnené vrbovým prútím. Pletivo sa obojstranne omazalo hlinou, ktorá sa miešala s plevami. Strecha bola z trstia.

### Socha Sv. Juraja

Socha sv. Juraja bojujúceho s drakom sa datuje do druhej polovice XIX. storočia. Autorstvo zostáva anonymné, ale podľa domnienky historikov dielo je tvorbou neznámeho miestneho umelca.



### Súsošie Sv. Trojice



Bolo postavené v roku 1895 na pamäť mimoriadnej udalosti - v roku 1886 udrél do veže miestneho kostola guľový blesk, kostol však vážne škody neutrpel. Súsošie postavili obyvatelia Šale z vlastných prostriedkov. Kamenárske práce vykonal miestny majster J.Múdry. Tvorí dominantu šalianskeho námestia.



### Socha sv. Floriána

Pochádza pravdepodobne zo začiatku 19. storočia. Zobrazuje sv. Floriána, ako hasí horiaci dom. Je jedným zo 14 pomocníkov v núdzi a patrónom proti ohňu, suchu a povodniam. Socha je umiestnená pred kostolom. Je od neznámeho autora, bola reštaurovaná v roku 1997.

## Socha sv. Jána Nepomuckého



Predpokladáme, že pochádza z 18. storočia. Bola umiestnená pred kostolom. V súčasnosti je nahradená kópiou, originál je v budove renesančného kaštieľa z dôvodu zvýšenej ochrany. Autor sochy je neznámy. Okolo hlavy sochy je päť hviezd, ktoré symbolizujú skutočnosť, že telo tohto mučeníka našli podľa piatich žiariacich svetiel po tom, ako ho zhodili na príkaz Václava IV. z Karlovho mosta do Vltavy.

## Socha sv. Vendelína

Bola postavená v roku 1844 zo Základiny zloženej Jozefom Feketeom a jeho manželkou Annou, r. Pinkovou. Sv. Vendelín - ochranca pastierov je zobrazený v pastierskom odeve, na hlave má klobúk a ruky má zopäté k modlitbe. Pravdepodobne mal pôvodne v ruke pastiersku palicu. Pri jeho nohách je zobrazený baranček a teliatko. Socha je umiestnená na Dolnej ceste.



## 2.7 Výchova a vzdelávanie

V zriaďovateľskej pôsobnosti mesta Šaľa výchovu a vzdelávanie detí za rok 2016 v meste poskytovali:

- detské jasle,
- 6 materských škôl,
- 3 základné školy s materskou školou,
- 4 základné školy a školské kluby,
- základná umelecká škola,
- voľno časové aktivity v meste zabezpečovalo centrum voľného času.

## 2.8 Zdravotníctvo

Zdravotnú starostlivosť v meste poskytuje:

- poliklinika Šaľa (budova bývalej nemocnice),
- Centrum Zdravotnej Starostlivosti Duslo Šaľa,
- množstvo neštátnych zdravotníckych ambulancií,
- pohotovosť,
- 12 lekární.

## 2.9 Sociálne zabezpečenie

V meste Šaľa sa poskytovanie sociálnych služieb realizuje v súlade so zákonom č.448/2008 Z.z. o sociálnych službách a zároveň v kontexte so súvisiacimi právnymi predpismi v sociálnej oblasti.

Mesto zabezpečuje prostredníctvom Organizácie sociálnej starostlivosti viaceré druhy sociálnych služieb v nasledovných účelových zariadeniach:

- **Denné centrum – klub seniorov**
- Denné centrum č.1, Horná 1952/11, 927 01 Šaľa
- Denné centrum č.2, Kráľovská 792/35, 92701 Šaľa
- Denné centrum č.3, Narcisová 1948/19, 927 05 Šaľa-Veča
- **Denné centrum zdravotne postihnutých občanov**, Krížna ul. 4, 927 01 Šaľa
- **Domov sociálnych služieb**, Okružná 1026/11, 927 01 Šaľa
- **Dom s opatrovateľskou službou**
- DOS Šaľa, Ul. V. Šrobára 572/11, 927 01 Šaľa
- COS Šaľa – Veča, Narcisová 1948/19, 927 05 Šaľa - Veča
- **Jedáleň**
- Jedáleň pri Domove sociálnych služieb, Okružná 1026/11, 927 01 Šaľa
- Jedáleň pri Zariadení pre seniorov, Nešporova ul. 21, 927 01 Šaľa,
- **Nočľaháreň**, Partizánska ul. 1, 927 01 Šaľa
- **Opatrovateľská služba**
- Stredisko Šaľa, Ul. V. Šrobára 572/11, 927 01 Šaľa
- Centrum opatrovateľskej služby Šaľa – Veča, Narcisová 1948/19, 927 05 Šaľa – Veča
- **Stredisko osobnej hygieny**
- **Útulok**, Jazerná ul. 584/22, 927 01 Šaľa
- **Zariadenie núdzového bývania**, Narcisová 19, 927 05 Šaľa-Veča
- **Zariadenie pre seniorov**, Nešporova 1011/21, 927 01 Šaľa

## 2.10 Kultúra

*Spoločenský a kultúrny život v meste sa realizuje v sieti inštitúcií:*

- Dom kultúry Šaľa
- Spoločenský dom Veča a Galéria umenia a tvorby
- Kultúrne stredisko Večierka
- Amfiteáter - letné kino
- Knižnica Jána Johanidesa
- Mestská hala
- Dom ľudového bývania – múzeum
- Renesančný kaštieľ – výstava

## 2.11 Cestovný ruch

Cestovný ruch v regióne Šaľa je postavený na využívaní prameňov termálnych vôd. Termálne kúpalisko Diakovce patrí k najväčším, najvybudovanejším a zároveň k najstarším zariadeniam cestovného ruchu v okolí mesta Šaľa. Pri obci Kráľová nad Váhom je rieka Váh prehradená, cca 4 km od Šale, takže je tam veľká, všestranne rekreačne využiteľná vodná plocha s dĺžkou cca 12 km a šírkou cca 2 km. Sú tu možnosti na kúpanie, jachting, windsurfing, vodné lyžovanie, rybolov.

V blízkosti obce Kráľová nad Váhom, cca 3 km od Šale je možné navštíviť detskú farmu - HUMANITA, ktorá ponúka prehliadku viac ako 20 druhov zvierat, možnosť vozenia na poníkoch a koňoch, školu jazdenia pre deti a dospelých, rôzne akcie pre firmy a kolektívy, celodenné školské výlety, krátkodobé pobyty pre deti zo sociálnych ústavov a detských domovov, možnosť zorganizovania country zábavy, jednoducho pobyt v príjemnom prostredí medzi zvieratami.

V okolí Šale nie je žiadny národný park ani chránená krajinná oblasť. Medzi chránené územia patrí 7 prírodných pamiatok a chránených areálov v regióne Šale.

### *Chránené areály a prírodné pamiatky*

Park v Močenku Močenok 5,87 ha  
Bábske jazero, Selice, Vlčany 3,52 ha  
Bystré jazierko, Tešedíkovo 2,00 ha  
Čierne jazierko, Tešedíkovo 3,40 ha  
Jahodnianske jazierko, Neded 5,33 ha  
Trnovské mŕtve rameno Trnovec nad Váhom 6,58 ha  
Vlčanské mŕtve rameno, Vlčany 8,24 ha

## 2.12 Šport

V oblasti športu mesto Šaľa poskytuje priestor pre rôznorodé ponuky športových podujatí miestneho, regionálneho a medzinárodného významu určených pre širokú verejnosť, ktoré sa tradične uskutočňujú na rôznych športoviskách mesta.

K najpopulárnejším a obyvateľom najnavštevovanejším športom je hádzaná - ženy. Ich športová hala je postavená pri letnom kúpalisku, ktoré bolo z vysokých prevádzkových nákladov zatvorené. V súčasnosti sa tam sústreďujú skauti. Pre rozvoj športu je vybudovaný zimný štadión, tenisové kurty, futbalový štadión, plaváreň, kolkáreň. Ak si Šaľania chcú zlepšiť kondičku alebo zdravotný stav, môžu tiež využiť posilňovňu, ktorá je vo väčšej miere navštevovaná mladými ľuďmi. Sú pripravované rôzne programy aj pre ľudí s problémami s váhou.

## 2.13 Hospodárstvo

Šaľa bola oddávna zameraná na poľnohospodárstvo, ale počas industrializácie sa začal rozvoj priemyselných odvetví. V povojnovom období sa začala stavba priemyselného podniku Duslo Šaľa, a.s., z agrárneho mestečka sa stalo priemyselné mesto. Jeho činnosť je zameraná na spracovanie zemného plynu, ktorý je základnou surovinou pre výrobu amoniaku. Podnik je najväčším výrobcom dusíkatých hnojív (granulovaných aj kvapalných) na Slovensku. Ďalším výrobným programom je výroba gumárenských chemikálií, dusantoxov a inhibítora na vulkanizáciu základných komponentov proti starnutiu gummy s použitím v gumárenskom a automobilovom priemysle.

### ***Štruktúra podnikateľského prostredia:***

- Poľnohospodárstvo 8,5 %
- Ťažký priemysel 37,0 %
- Ľahký priemysel 5,1 %
- Stavebníctvo 13,3 %
- Obchod a doprava 19,0 %
- Ostatné služby 17,1 %

## 2.14 Partnerské mestá

V oblasti družobných vzťahov má mesto dlhoročné kontakty s niekoľkými mestami v zahraničí. Úsilím jednotlivých partnerských miest je prehĺbenie a zintenzívnenie kontaktov predovšetkým v oblasti kultúry, športu, vzdelávania, samosprávnych činností a prospešnú výmenu skúseností. Zmluvy o partnerstve a vzájomnej spolupráci sa uzatvárajú každoročne vždy začiatkom roka aj so špecifikáciou konkrétnych vzájomných aktivít.

### **Mesto Šaľa ma oficiálne uzavreté medzinárodné partnerské zmluvy s mestami:**

- Oroszlány (Maďarsko)
- Konskie (Poľsko)
- Telč (Česká republika)
- Kuhmo (Fínsko)
- Mogil'ov Podolskij (Ukrajina)

Najaktívnejšie výmenné aktivity s družobnými mestami prebiehajú predovšetkým v oblasti kultúry. Prevažná časť programu Šalianskych slávností je vyplnená vystúpeniami umeleckých súborov z partnerských miest a to v rôznych žánroch. Zároveň sa slávnosti v družobných mestách zúčastňujú záujmovo – umelecké zoskupenia zo Šale, ktoré majú takto možnosť svoju činnosť prezentovať aj v zahraničí. Vzájomné návštevy prebiehajú aj na úrovni predstaviteľov samosprávy, poslancov a zamestnancov mesta.

### 3. Informácie o vývoji obce z pohľadu rozpočtovníctva

Základným nástrojom finančného hospodárenia mesta Šaľa bol schválený rozpočet na rok 2016. Mesto Šaľa v roku 2016 zostavilo rozpočet podľa ustanovenia § 10, odsek 7) zákona č. 583/2004 Z.z. o rozpočtových pravidlách územnej samosprávy a o zmene a doplnení niektorých zákonov v znení neskorších predpisov. Rozpočet mesta Šaľa na rok 2016 bol schválený v programovej štruktúre, pozostávajúcej z 15-tich programov rozdelených do jednotlivých podprogramov, resp. prvkov, v ktorých boli alokované všetky výdavky mesta.

Rozpočet mesta Šaľa na rok 2016 bol schválený Uznesením MsZ č. 8/2015 – XII dňa 26.11.2015, 1. úprava rozpočtu bola schválená Uznesením MsZ č. 1/2016 – XII. dňa 28.01.2016, 2. úprava rozpočtu bola schválená Uznesením MsZ č. 3/2016 – VIII. dňa 17.03.2016, 3. úprava rozpočtu bola schválená Uznesením MsZ č. 6/2016 – XV. dňa 23.06.2016, 4. úprava rozpočtu bola schválená Uznesením MsZ č. 7/2016 – XI. dňa 22.09.2016 a 5. úprava rozpočtu bola schválená Uznesením MsZ č. 9/2016 – XI. dňa 01.12.2016.

	Schválený rozpočet 2016	Rozpočet po 1. úprave	Rozpočet po 2. úprave	Rozpočet po 3. úprave	Rozpočet po 4. úprave	Rozpočet po 5. úprave
Bežné príjmy	13 300 629	13 300 629	13 553 798	13 583 665	13 711 798	14 040 622
Bežné výdavky	12 630 810	12 676 310	13 159 313	13 057 251	13 190 896	13 334 418
Rozdiel	669 819	624 319	394 485	526 414	520 902	706 204
Kapitálové príjmy	1 850 600	1 064 000	1 180 000	1 228 191	1 263 191	1 267 691
Kapitálové výdavky	7 852 519	1 073 519	1 145 030	1 311 809	1 341 297	1 289 856
Rozdiel	-6 001 919	-9 519	34 970	-83 618	-78 106	-22 165
Príj. finančné operácie	6 652 400	660 000	791 345	760 004	760 004	760 004
Výd. finančné operácie	1 320 300	1 274 800	1 202 800	1 202 800	1 202 800	1 202 800
Rozdiel	5 332 100	-614 800	-411 455	-442 796	-442 796	-442 796
PRÍJMY SPOLU	21 803 629	15 024 629	15 525 143	15 571 860	15 734 993	16 068 317
VÝDAVKY SPOLU	21 803 629	15 024 629	15 507 143	15 571 860	15 734 993	15 827 074
ROZDIEL	0	0	18 000	0	0	241 243

V priebehu roka primátor mesta vykonal 89 rozpočtových opatrení a 20 povolení na prekročenie rozpočtu, pri ktorých sa nezmenila výška schváleného rozpočtu a po úpravách bol rozpočet nasledovný:

**Príjmy celkom: 16 068 317 EUR**  
**Výdavky celkom: 15 827 074 EUR**  
**Rozdiel celkom: 241 243 EUR**

### 3.1 Plnenie príjmov a čerpanie výdavkov za rok 2016

Rozpočet na rok 2016 a skutočnosť k 31.12.2016 znázorňuje nasledujúca tabuľka:

v EUR	Rozpočet 2016	Skutočnosť k 31.12.2016
<b>Bežné príjmy- (100, 200, 300)</b>	14 040 622	14 015 751
<b>Bežné výdavky- (600)</b>	13 334 418	12 875 161
<b>Rozdiel</b>	706 204	1 140 591
<b>Kapitálové príjmy- (200, 300)</b>	1 267 691	1 260 086
<b>Kapitálové výdavky- (700)</b>	1 289 856	1 207 903
<b>Rozdiel</b>	-22 165	52 182
<b>Príjmové finančné operácie- (400, 500)</b>	760 004	760 003
<b>Výdavkové finančné operácie- (800)</b>	1 202 800	1 199 446
<b>Rozdiel</b>	-442 796	-439 443
<b>PRÍJMY SPOLU</b>	16 068 317	16 035 840
<b>VÝDAVKY SPOLU</b>	15 827 074	15 282 510
<b>ROZDIEL</b>	241 243	753 330
<b>Bežné a kapitálové príjmy</b>	15 308 313	15 275 837
<b>Bežné a kapitálové výdavky</b>	14 624 274	14 083 064
<b>Rozdiel</b>	684 039	1 192 773

Hlavné kategórie ekonomickej klasifikácie	Názov ekonomickej klasifikácie	rozpočet 2016	skutočnosť 2016
100	Daňové príjmy	8 466 000	8 500 097
200	Nedaňové príjmy	1 937 255	1 880 101
300	Granty a transfery	4 905 058	4 895 639
400	Príjmy z transakcií s finanč. akt. a pas.	760 004	760 003
500	Prijaté úvery a návratné finančné výpomoci	0	0
600	Bežné výdavky	13 334 418	12 875 161
700	Kapitálové výdavky	1 289 856	1 207 903
800	Výdavky z transakcií s finanč. akt. a pas.	1 202 800	1 199 446

### 3.2 Hodnotenie príjmovej časti rozpočtu mesta za rok 2016

K 31.12.2016 boli celkové príjmy naplnené v sume 16 035 840 EUR, čo je 99,80 % plnenie oproti schválenému rozpočtu.

#### Bežné príjmy (100,200,310)

Bežné príjmy v roku 2016 boli rozpočtované v celkovej sume 14 040 622 EUR a skutočné plnenie k 31.12.2016 bolo v sume 14 015 751 EUR, čo je 99,82 % plnenie rozpočtu.

Bežné príjmy	Rozpočet 2016	Skutočnosť k 31.12.2016	% plnenia
Daň z príjmov FO	6 800 000	6 844 677	100,66
Daň z nehnuteľnosti	880 000	878 708	99,85
Komunálny odpad fyzické osoby	540 000	521 356	96,55
Komunálny odpad právnické osoby	143 000	145 364	101,65
Ostatné dane	103 000	109 992	106,79
Príjmy z vlastníctva	585 600	602 846	102,94
Administratívne a iné poplatky	1 042 214	956 040	91,73
Ostatné príjmy	151 550	170 243	112,33
Transfery	3 795 258	3 786 525	99,77
<b>Spolu</b>	<b>14 040 622</b>	<b>14 015 751</b>	<b>99,82</b>

v EUR

### Kapitálové príjmy (230, 320)

Kapitálové príjmy boli dosiahnuté z odpredaja majetku mesta a z príjmu z grantov v celkovej výške 1 260 086 EUR čo je 99,40 % plnenie rozpočtu.

Kapitálové príjmy príjmy	Rozpočet 2016	Skutočnosť k 31.12.2016	% plnenia
Príjmy z predaja	157 891	150 972	95,62
Kapitálové granty	1 109 800	1 109 114	99,94
<b>Spolu</b>	<b>1 267 691</b>	<b>1 260 086</b>	<b>99,40</b>

v EUR

### Príjmové finančné operácie (400, 500)

Príjmové finančné operácie boli naplnené v celkovej výške 760 003 EUR čo je 100,00 % plnenie rozpočtu.

Súčasťou príjmových finančných operácií bol **zostatok prostriedkov z roku 2015** vo výške 760 003 EUR. Z tejto sumy boli účelovo viazané finančné prostriedky nedočerpané v roku 2015 vo výške 377 715 EUR. Tieto finančné prostriedky boli v roku 2016 použité na konkrétne účely (dopravné žiakom, mzdu asistenta učiteľa, starostlivosť o nesvojprávnu osobu, výstavbu multifunkčného ihriska ZŠ J. C. Hronského, rekonštrukciu strechy ZŠ J. Hollého, vratku finančného príspevku na sociálnu starostlivosť, prevádzku domova dôchodcov). Zostatok finančných prostriedkov vo výške 382 288 EUR sa pridelil v zmysle §15 ods. 1. písm. c) Zákona 583/2004 o rozpočtových pravidlách do rezervného fondu a použil sa v súlade so schváleným uznesením č. 6/2016 – XIII pri schvaľovaní Záverečného účtu mesta za rok 2015, na úhradu istín z prijatých investičných úverov (v sume 260 000 EUR) a na rekonštrukciu mestských komunikácií (v sume 122 288 EUR).

### 3.3 Hodnotenie výdavkovej časti rozpočtu mesta za rok 2016

Za rok 2016 boli celkové výdavky čerpané v sume 15 282 510 EUR, čo je plnenie na 96,56 %.

### Bežné výdavky (600)

Boli k 31.12.2016 čerpané vo výške 12 875 161 EUR, t.j. 96,56 % zo schváleného rozpočtu 13 334 418 EUR. Tieto výdavky boli použité na úhradu bežných záväzkov mesta v jednotlivých programoch rozpočtu nasledovne:

Program	Rozpočet 2016	Skutočnosť k 31.12.2016	% plnenia
1. Plánov., manažm. a kont.	262 655	241 442	91,92
2. Propagácia a marketing	45 824	37 392	81,60
3. Interné služby	270 520	246 306	91,05
4. Služby občanom	40 429	40 172	99,36
5. Bezpeč., právo a poriadok	810 206	793 761	97,97
6. Odpadové hospodárstvo	774 735	732 272	94,52
7. Komunikácie	557 400	546 504	98,05
8. Doprava	85 000	83 938	98,75
9. Vzdelávanie	6 438 375	6 411 153	99,58
10. Šport	321 922	310 929	96,59
11. Kultúra	671 573	663 121	98,74
12. Prostredie pre život	231 860	174 601	75,30
13. Sociálna starostlivosť	1 108 563	957 906	86,41
14. Bývanie	338 800	290 135	85,64
15. Administratíva	1 376 556	1 345 531	97,75
<b>spolu</b>	<b>13 334 418</b>	<b>12 875 161</b>	<b>96,56</b>

v EUR

### Kapitálové výdavky (700)

Boli k 31.12.2016 čerpané vo výške 1 207 903 EUR, t.j. 93,65 % zo schváleného rozpočtu 1 289 856 EUR nasledovne:

Investičné akcie	Rozpočet 2016	Skutočnosť k 31.12.2016
Projektová dokumentácia	129 400	101 192
Rekonštrukcia soc. zariadení MsÚ 2. a 3. posch.	39 040	31 478
MsP – syntetická DNA	4 200	4 125
Rozšírenie kamerového systému	5 000	0
Modernizácia verejného osvetlenia	3 000	0
Prístrešok – zberový dvor	3 000	3 000
Rekonštrukcia mestských komunikácií	227 100	227 053
Rekonštrukcia chodníka	30 000	30 000
Rekonštrukcia parkoviska	12 900	12 900
Chodníky EURODABO	3 796	0
MŠ Budovateľská ulica – rekonštrukcia strechy	16 378	16 378
MŠ Družstevná ulica – elektrický varný kotol	2 400	2 400
MŠ Okružná – termoregulácia	2 100	2 100
ZŠ Ľ. Štúra – rekonštrukcia kanalizácie	3 350	3 350
ZŠ Ľ. Štúra – rekonštrukcia telocvične	77 000	76 998
ZŠ s MŠ J. Murgaša – 2 ks plynové kotle	6 878	6 876

ZŠ s MŠ J. Murgaša - kosačka	2 879	2 879
ZŠ J. C. Hronského – plynová panvica do ŠJ	2 591	2 591
ZŠ J. Hollého – rekonštrukcia strechy	70 000	69 827
ZŠ J. Hollého – výmena okien, logo, vonkajšie káblové rozvody, klampiarske práce, náter oceľ. konštrukcii, rekonšt. oporných múrikov terasy	179 200	179 191
ZŠ s MŠ P. Pázmaňa - rekonštrukcia fasády, oprava murovanej časti oplatenia, úprava dažďových zvodov	72 900	70 399
ZUŠ - rekonštrukcia fasády a výmena okien	57 400	56 850
Kosačky MŠ a ZŠ	8 160	8 160
ZŠ J. C. Hronského – multifunkčné ihrisko	62 454	62 383
FŠ Šaľa – PD rekonštrukcia kotolne	1 500	1 500
FŠ Šaľa – rekonštrukcia kotolne	30 000	30 000
FŠ Šaľa - kosačka	23 030	23 030
MsKS - kopírka	2 930	2 930
MsKS . ozvučenie, audiotechnika	9 500	9 483
MsKS – rekonštrukcia strechy	8 000	7 558
Detské ihriská	52 000	42 686
Dom smútku – chladiace zariadenie	12 500	12 469
Dom smútku - klimatizácia	6 920	6 550
Cintorín - chodníky	4 040	4 037
Cintorín – pasportizácia, mapa	11 725	0
Participatívny rozpočet	5 380	5 376
Domov dôchodcov Šaľa - rekonštrukcia	72 205	67 155
Domov dôchodcov Šaľa - dovybavenie	25 000	25 000
5 % - ná spoluúčasť na projektoch	4 000	0
<b>Investície spolu</b>	<b>1 289 856</b>	<b>1 207 903</b>

v EUR

### Výdavkové finančné operácie (800)

Predstavujú splátky istiny z úverov, ktoré mesto Šaľa spláca v zmysle uzatvorených zmlúv, lízingové splátky a splatenie preklenovacích úverov. Tieto finančné operácie sú rozpočtované k určitému programu, podprogramu či prvku rozpočtu.

V roku 2016 boli výdavky na splátky istín a lízingu vo výške 1 199 446 EUR. Z tejto sumy na splátky istín z poskytnutých dlhodobých úverov boli použité výdavky v sume 334 611 EUR. Ďalšiu časť výdavkových finančných operácií tvorili výdavky na splátky lízingu za automobily zakúpené v roku 2015 celkom v sume 21 962 EUR. Ostatnú časť výdavkových finančných operácií tvorili splátky preklenovacích úverov, ktoré mesto čerpalo koncom roka 2015 na 2. etapu rekonštrukcie VO vo výške 584 939 EUR a na rekonštrukciu domova dôchodcov vo výške 257 934 EUR. Boli to krátkodobé úvery, ktoré boli v roku 2016 splatené po poskytnutí NFP.

### 3.4 Hospodárenie príspevkovej organizácie OSS

Mesto Šaľa je zriaďovateľom príspevkovej organizácie- Organizácia sociálnej starostlivosti Šaľa (OSS).

#### Hospodársky výsledok OSS za rok 2016

Z účtovnej závierky k súvahovému dňu 31.12.2016 vyplýva, že výnosy organizácie v účtovnom období roka 2016 predstavovali 943 286 EUR, na svoju prevádzku vynaložila náklady 938 504 EUR a hospodárenie skončila ziskom vo výške 4 781 EUR.

## Účtovná zvierka OSS k 31.12.2016

Súvaha organizácie zostavená k závierkovému dňu 31.12.2016 vykazuje nasledovný stav aktív a pasív.

Súvaha OSS mesta Šal'a k 31.12.2016		
A K T Í V A	Stav k 31.12.2015	Stav k 31.12.2016
<b>A. Stále aktíva</b>		
1. Dlhodobý nehmotný majetok	0,00	0,00
2. Dlhodobý hmotný majetok	160 192,93	132 286,93
<b>B. Obežný majetok</b>		
1. Zásoby	2 242,35	888,86
Zúčtovanie medzi subjektami verejnej správy		6 180,24
2. Pohľadávky	9 991,39	7 934,03
3. Finančný majetok	43 081,19	48 113,44
4. Časové rozlíšenie	2 486,14	2 136,80
<b>Aktíva celkom</b>	<b>217 994,00</b>	<b>197 540,30</b>
P A S Í V A		
<b>C. Vlastné zdroje krytia</b>		
1. Nevysporiadaný výsledok hospodárenia min. rokov	-30 830,91	-15 947,52
2. Peňažné fondy	0,00	0,00
3. Hospodársky výsledok bežného účtovného obdobia	14 883,39	4 781,39
<b>D. Záväzky (cudzíe zdroje)</b>		
1. Zúčtovanie transferov rozpočtu obce a VÚC	160 192,93	132 286,93
2. Prijaté preddavky	4 957,06	5 754,91
3. Záväzky zo sociálneho fondu	1 582,66	926,96
4. Záväzky z obchodného styku	7 739,58	5 061,80
5. Záväzky voči zamestnancom	32 411,71	33 610,32
6. Záväzky voči inštitúciám sociál. zabezpeč. a daňové záv.	18 065,74	21 187,19
7. Ostatné priame dane	2 310,55	3 040,17
8. Transfery a ostatné zúčt. so subjektmi mimo VS	2 471,71	2 362,24
9. Iné záväzky	1 507,83	1 672,39
10. Časové rozlíšenie	2 701,75	2 803,52
<b>Pasíva celkom</b>	<b>217 994,00</b>	<b>197 540,30</b>

v EUR

## Výkaz ziskov a strát

Po uzatvorení analytických a syntetických účtov ku dňu 31.12.2016 bol vypracovaný nasledovný výkaz ziskov a strát:

Výkaz ziskov a strát k 31.12.2016		
V Ý N O S Y	Stav k 31.12.2015	Stav k 31.12.2016
1. Tržby za predaj služieb	287 129,80	268 589,70
2. Ostatné prevádzkové výnosy	5 361,97	4 535,72
3. Zúčtovanie rezerv a oprav. polož. z prev. a fin. činnosti	126,00	405,11
4. Úroky	4,62	2,34
5. Prevádzkové dotácie – transfery z rozpočtu mesta	384 610,00	382 390,00

6. Bežné transfery z rozpočtu mesta – dotácia MPSVaR SR	128 820,00	129 060,24
7. Transfery zo ŠR (ÚPSVaR, IAZASI)	83 920,31	141 941,28
8. Výnosy s kapitálových transferov	14 832,00	15 255,00
9. Bežné transfery od ostatných subjektov mimo VS	1 475,39	1 106,58
<b>Výnosy spolu:</b>	<b>906 280,09</b>	<b>943 285,97</b>
<b>N Á K L A D Y</b>		
10. Spotrebované nákupy	117 545,17	110 429,35
11. Služby	21 117,47	44 366,82
12. Osobné náklady	730 599,27	761 201,60
13. Dane a poplatky	1 079,04	1 098,24
14. Odpisy hmotného investičného majetku	14 832,00	15 255,00
15. Odpis rezervy a oprav. polož. z z prev. a fin. činnosti	3 045,28	3 093,29
16. Ostatné finančné náklady	3 177,87	3 059,94
<b>Náklady spolu:</b>	<b>891 396,10</b>	<b>938 504,24</b>
<b>ZISK</b>	<b>14 883,99</b>	<b>4 781,39</b>

v EUR

Z účtovnej závierky k súvahovému dňu 31.12.2016 vyplýva, že organizácia účtovný rok 2016 skončila s kladným hospodárskym výsledkom vo výške 4 781 EUR.

### 3.5 Hospodárenie MeT Šaľa, spol. s.r.o.

Hodnota majetku spoločnosti za rok 2016 bola vykázaná vo výške 3 904 148 EUR (netto). Neobežný majetok v celkovej hodnote 2 886 450 EUR tvorí dlhodobý hmotný a nehmotný majetok (pozemky vo výške 168 497 EUR, stavby vo výške 1 837 434 EUR, samostatné hnutelne veci a súbory hnutelných vecí vo výške 659 989 EUR, obstarávaný dlhodobý hmotný majetok vo výške 220 529 EUR). Podiel neobežného majetku z celkových aktív predstavuje 74 %. Obežný majetok tvoria zásoby v hodnote 110 EUR, krátkodobé pohľadávky vo výške 448 909 EUR a finančné účty vo výške 552 668 EUR. Obežné aktíva sa podieľajú na majetku 26 %.

Vlastné imanie tvoriace 62 percentný podiel na celkových pasívach predstavovalo k 31.12.2016 hodnotu 2 436 071 EUR. Z toho bolo základné imanie vo výške 1 466 877 EUR, kapitálové fondy vo výške 611 261 EUR, zákonne rezervne fondy v hodnote 14 110 EUR, fondy zo zisku vo výške 217 065 EUR, výsledok hospodárenia minulých rokov 141 730 EUR a výsledok hospodárenia za účtovné obdobie v hodnote -14 972 EUR. Záväzky k 31.12.2016 tvorili 31 % z celkových pasív. Najväčší podiel na záväzkoch predstavujú bankové úvery evidované v hodnote 963 032 EUR, ďalej boli záväzky tvorené rezervami vo výške 25 272 EUR, dlhodobými záväzkami vo výške 63 218 EUR a krátkodobými záväzkami vo výške 157 898 EUR. Časové rozlíšenie predstavuje z celkových pasív 7 %. Spoločnosť MeT Šaľa, spol. s r.o. dosiahla za rok 2016 celkové výnosy 2 468 805 EUR pri celkových nákladoch 2 501 250 EUR, čo predstavuje výsledok hospodárenia pred zdanením v hodnote -32 445 EUR a po zdanení -14 972 EUR. Pridaná hodnota v roku 2016 bola tvorená vo výške 801 223 EUR, čo predstavuje 50 076 EUR na zamestnanca pre priemernom prepočítanom stave zamestnancov v počte 16. Konateľ spoločnosti navrhol uhradiť stratu z ostatných kapitálových fondov.

## 4. Výsledok rozpočtového hospodárenia mesta Šaľa za rok 2016

### BEŽNÝ ROZPOČET (BR):

Bežné príjmy: 14 015 751 EUR

Bežné výdavky: 12 875 161 EUR

**Prebytok: 1 140 591 EUR**

### KAPITÁLOVÝ ROZPOČET (KR):

Kapitálové príjmy: 1 260 086 EUR

Kapitálové výdavky: 1 207 903 EUR

**Prebytok: 52 182 EUR**

**Výsledok rozpočtového hospodárenia §10, ods. 3, písm. a), b) je prebytok: 1 192 773 EUR**

### FINANČNÉ OPERÁCIE :

Príjmové finančné operácie: 760 003 EUR

Výdavkové finančné operácie: 1 199 446 EUR

**Schodok podľa §10, ods. 3, písm. c) : -439 443 EUR**

**Z prebytku bežného a kapitálového rozpočtu v sume 1 192 773 EUR bude vykrytý schodok finančných operácií, ktorý je v sume 439 443 EUR**

**PRÍJMY SPOLU: 16 035 840 EUR**

**VÝDAVKY SPOLU: 15 282 510 EUR**

**Rozdiel : 753 330 EUR**

**Výsledok rozpočtového hospodárenia po zarátaní finančných operácií za rok 2016 vo výške 753 330 EUR.**

Nevyčerpané účelovo určené prostriedky (spolu v sume 48 020 EUR) poskytnuté v predchádzajúcom rozpočtovom roku zo ŠR, z rozpočtu EÚ alebo na základe osobitného predpisu boli nasledovné:

- \* 833,40 EUR - nevyčerpané finančné prostriedky z príspevku Obvodného úradu v Nitre na dopravné žiakov za rok 2016,
- \* 209,67 EUR - nevyčerpaná časť finančných prostriedkov spojená so starostlivosťou o nesvojprávnu osobu zverenú do opatrovníctva mesta,
- \* 41 437,45 EUR - účelovo viazané prostriedky na tvorbu fondu opráv a údržby, ktorý je mesto povinné tvoriť v zmysle zákona č. 443/2010 Z.z. o dotáciách na rozvoj bývania a o sociálnom bývaní,
- \* 173,11 EUR- nevyčerpané prostriedky poskytnuté MV SR na projekt ZŠ Hollého – oprava strechy, odstránenie havarijného stavu,
- \* 3 795,73 EUR- účelovo viazané finančné prostriedky od zahraničných spoločností Shin Heung Precision Slovakia s.r.o. a Euro Dabo s.r.o., ktoré neboli v roku 2015 vyčerpané a mesto ich po dohode so spoločnosťami buď vráti, alebo použije na iný účel,
- \* 1 500 EUR grant COOP Jednota na opravu krojov
- \* 70,56 EUR dotácia z Úradu práce sociálnych vecí a rodiny Nové Zámky za výkon osobitného príjemcu

Po vylúčení účelovo určených finančných prostriedkov sa v zmysle §15, ods. 1., písm. c) zákona 583/2004 o rozpočtových pravidlách **pridelia do rezervného fondu finančné prostriedky vo výške 705 310 EUR. V roku 2017 sa z rezervného fondu použije finančná čiastka 450 000 EUR nasledovne:**

- \* na financovanie projektovej dokumentácie vo výške 50 000 EUR,
- \* na financovanie rekonštrukcie mestských komunikácií vo výške 150 000 EUR.
- \* na financovanie rekonštrukcie verejného osvetlenia vo výške 250 000 EUR

## 5. Informácia o vývoji obce z pohľadu účtovníctva za materskú účtovnú jednotku a konsolidovaný celok

### 5.1 Majetok

#### a) za materskú účtovnú jednotku

Názov	ZS k 1.1.2016 v EUR	KZ k 31.12.2016 v EUR
<b>Majetok spolu</b>	39 856 353,99	37 819 027,24
<b>Neobežný majetok spolu</b>	33 986 534,57	28 787 907,77
z toho :		
Dlhodobý nehmotný majetok	8 144,67	0
Dlhodobý hmotný majetok	27 954 160,91	22 696 834,02
Dlhodobý finančný majetok	6 024 228,99	6 091 073,75
<b>Obežný majetok spolu</b>	5 490 992,58	9 028 023,03
z toho :		
Zásoby	3 480,97	2 850,27
Zúčtovanie medzi subjektami VS	3 478 343,74	7 156 426,19
Dlhodobé pohľadávky	0	0
Krátkodobé pohľadávky	830 890,61	598 362,82
Finančné účty	1 178 277,26	1 270 383,75
Poskytnuté návratné fin. výpomoci dlh.	0	0
Poskytnuté návratné fin. výpomoci krát.	0	0
<b>Časové rozlíšenie</b>	378 826,84	3 096,44

**b) za konsolidovaný celok**

Názov	ZS k 1.1.2016 v EUR	KZ k 31.12.2016 v EUR
<b>Majetok spolu</b>	43 116 272,24	41 163 923,39
<b>Neobežný majetok spolu</b>	39 517 960,51	37 721 440,74
z toho :		
Dlhodobý nehmotný majetok	8 144,67	0,00
Dlhodobý hmotný majetok	34 885 619,09	33 030 399,23
Dlhodobý finančný majetok	4 624 196,75	4 691 041,51
<b>Obežný majetok spolu</b>	3 175 996,66	3 415 365,62
z toho :		
Zásoby	24 033,96	29 380,02
Zúčtovanie medzi subjektmi VS	18 672,20	31 420,44
Dlhodobé pohľadávky	0,00	0,00
Krátkodobé pohľadávky	1 184 349,88	1 004 382,06
Finančné účty	1 948 940,62	2 350 183,10
Poskytnuté návratné fin. výpomoci dlh.	0,00	0,00
Poskytnuté návratné fin. výpomoci krát.	0,00	0,00
<b>Časové rozlíšenie</b>	422 315,07	27 117,03

**5.2 Zdroje krytia****a) za materskú účtovnú jednotku**

Názov	ZS k 1.1.2016 v EUR	KZ k 31.12.2016 v EUR
<b>Vlastné imanie a záväzky spolu</b>	39 856 353,99	37 819 027,24
<b>Vlastné imanie</b>	25 775 908,63	24 637 749,57
z toho :		
Oceňovacie rozdiely	0	0
Fondy	0	0
Výsledok hospodárenia	25 775 908,63	24 637 749,57
<b>Záväzky</b>	6 623 020,04	5 490 769,60
z toho :		
Rezervy		
Zúčtovanie medzi subjektmi VS	85 801,75	1 006,51
Dlhodobé záväzky	1 535 704,49	1 382 329,06
Krátkodobé záväzky	651 892,34	862 621,68
Bankové úvery a výpomoci	4 349 621,46	3 244 812,35
<b>Časové rozlíšenie</b>	7 457 425,32	7 690 508,07

**b) za konsolidovaný celok**

Názov	ZS k 1.1.2016 v EUR	KZ k 31.12.2016 v EUR
<b>Vlastné imanie a záväzky spolu</b>	43 116 272,24	41 163 923,39
<b>Vlastné imanie</b>	26 633 247,46	25 475 221,63
z toho :		
Oceňovacie rozdiely	0,00	0,00
Fondy	0,00	0,00
Výsledok hospodárenia	26 633 247,46	25 475 221,63
<b>Záväzky</b>	8 326 989,88	7 267 625,12
z toho :		
Rezervy	21 421,34	25 272,41
Zúčtovanie medzi subjektmi VS	88 163,54	1 799,47
Dlhodobé záväzky	1 647 703,27	1 462 645,53
Krátkodobé záväzky	1 146 987,14	1 570 063,07
Bankové úvery a výpomoci	5 422 714,59	4 207 844,64
<b>Časové rozlíšenie</b>	8 156 034,90	8 421 076,64

**5.3 Záväzky Mesta Šaľa k 31.12.2016**

Záväzky	v EUR k 31.12.2016
<b>krátkodobé záväzky</b>	
dodávatelia 321	316 754,95
nevyfakturované dodávky 326	10 754,90
zamestnanci 331	113 776,87
zúčtov. s org. soc. a zdrav. poisť. 336	71 047,73
ostatné priame dane 342	16 936,04
iné záväzky 379,325	271 158,26
ostatné záväzky krátkodobé 479	62 192,93
ostatné zúčtovanie rozpočtu obce 357	1 006,51
bežné bankové úvery 461	261 936
spolu	<b>1 125 564,19</b>
<b>dlhodobé záväzky</b>	
bankové úvery 461,479	4 281 318,12
záväzky z nájmu 474	69 573,66
záväzky zo sociálneho fondu 472	14 313,63
spolu	<b>4 365 205,41</b>
<b>Celkom</b>	<b>5 490 769,60</b>

#### 5.4 Pohľadávky mesta Šal'a k 31.12.2016

Pohľadávky	Stav k 31.12.2016
daň z nehnuteľnosti	66 140,76
daň z nehnuteľnosti - úroky z omeškania, penále	3 906,84
poplatky za psov	6 580,63
poplatky za psov - úroky z omeškania	6,93
poplatky za užívanie verejného priestranstva	-3 283,12
poplatok zo vstupného	0
poplatok z reklamy	0
poplatok z predaja alkohol.	0
poplatok za kom. odpad a množst. zber	357 182,49
poplatok za kom. odpad a množst. zber - úroky	1 662,62
poplatok za videohry	800,00
poplatok za rulety	0,58
výt'ažky	0
nájomné za nebytové priestory	16 498,00
úroky z omeškania nebyt. priestory	42,99
nájomné z pozemkov	33 784,67
príjem z predaja pozemkov	0
nájomné za byty Bytkomfort	243 985,84
trovy konania	11 236,65
daň za VP - parkovné	3 935,55
projekt Terra Wag	0
pokuta stavebný úrad	0
ostatné pohľadávky	1 948,83
drobný stavebný odpad	1,20
<b>SPOLU</b>	<b>744 431,46</b>

## 6. Hospodársky výsledok za 2016 - vývoj nákladov a výnosov za materskú účtovnú jednotku a konsolidovaný celok

### a) za materskú účtovnú jednotku

Názov	Skutočnosť k 1. 1.2016	Skutočnosť k 31.12.2016
<b>Náklady</b>	10 081 962,67	11 477 314,38
50 – Spotrebované nákupy	729 014,67	663 885,61
51 – Služby	1 762 929,47	2 117 855,76
52 – Osobné náklady	2 061 335,46	2 253 481,00
53 – Dane a poplatky	2 377,19	3 298,73
54 – Ostatné náklady na prevádzkovú činnosť	100 675,38	1 055 147,75
55 – Odpisy, rezervy a OP z prevádzkovej a finančnej činnosti a zúčtovanie časového rozlíšenia	993 076,53	1 234 310,05
56 – Finančné náklady	806 758,03	125 282,93
57 – Mimoriadne náklady		
58 – Náklady na transfery a náklady z odvodov príjmov	3 625 795,94	4 023 734,79
59 – Dane z príjmov		317,76
<b>Výnosy</b>	10 151 571,26	11 167 550,92
60 – Tržby za vlastné výkony a tovar	84 094,14	158 033,89
61 – Zmena stavu vnútroorganizačných služieb	0,00	0,00
62 – Aktivácia	0,00	0,00
63 – Daňové a colné výnosy a výnosy z poplatkov	7 992 841,36	8 819 065,99
64 – Ostatné výnosy	971 892,39	828 776,04
65 – Zúčtovanie rezerv a OP z prevádzkovej a finančnej činnosti a zúčtovanie časového rozlíšenia	142 938,75	71 709,98
66 – Finančné výnosy	4 274,14	4 387,44
67 – Mimoriadne výnosy	2 491,52	185,13
69 – Výnosy z transferov a rozpočtových príjmov v obciach, VÚC a v RO a PO zriadených obcou alebo VÚC	953 038,96	1 285 392,45
<b>Hospodársky výsledok /+ kladný HV, - záporný HV/</b>	69 608,59	-309 763,46

V roku 2016 sa dosiahol záporný účtovný hospodársky výsledok vo výške -309 763,46 EUR.

**b) za konsolidovaný celok**

Názov	Skutočnosť k 1. 1. 2016	Skutočnosť k 31.12.2016
<b>Náklady</b>	15 674 359,63	18 430 666,53
50 – Spotrebované nákupy	2 945 971,07	3 050 275,61
51 – Služby	2 315 015,85	2 756 316,64
52 – Osobné náklady	8 135 278,71	8 997 100,21
53 – Dane a poplatky	5 251,04	18 817,98
54 – Ostatné náklady na prevádzkovú činnosť	123 991,58	1 075 116,52
55 – Odpisy, rezervy a OP z prevádzkovej a finančnej činnosti a zúčtovanie časového rozlíšenia	1 752 466,27	2 089 972,43
56 – Finančné náklady	217 049,84	183 845,24
57 – Mimoriadne náklady	0,00	0,00
58 – Náklady na transfery a náklady z odvodov príjmov	167 784,18	276 371,32
59 – Dane z príjmov	11 551,09	-17 149,42
<b>Výnosy</b>	16 342 092,35	18 083 946,85
60 – Tržby za vlastné výkony a tovar	3 204 225,89	3 424 980,01
61 – Zmena stavu vnútroorganizačných služieb	0,00	0,00
62 – Aktivácia	0,00	0,00
63 – Daňové a colné výnosy a výnosy z poplatkov	7 975 003,64	8 799 240,31
64 – Ostatné výnosy	1 056 488,06	988 840,37
65 – Zúčtovanie rezerv a OP z prevádzkovej a finančnej činnosti a zúčtovanie časového rozlíšenia	143 064,75	72 115,09
66 – Finančné výnosy	6 292,70	19 795,73
67 – Mimoriadne výnosy	2 491,52	185,13
69 – Výnosy z transferov a rozpočtových príjmov v obciach, VÚC a v RO a PO zriadených obcou alebo VÚC	3 954 525,79	4 778 790,21
<b>Hospodársky výsledok /+ kladný HV, - záporný HV/</b>	667 732,72	-346 719,68

V roku 2016 sa dosiahol záporný účtovný hospodársky výsledok vo výške -346 719,68 EUR.

## 7. Ostatné dôležité informácie

### 7.1 Prijaté granty a transfery

V roku 2016 mesto prijalo nasledovné bežné granty a transfery:

Poskytovateľ	Suma v EUR	Účel
Grant ESF – Terénny soc. pracovník	11 225	personálne a prevádzkové výdavky TSP
Grant MPSVaR SR	5 310	vybavenie útulku
Grant MVSR	3 494	vybavenie telocvični ZŠ
Grant MVSR	3 700	Projekt „Syntetická DNA“
Grant MHSR	5 700	Projekt „2. etapa rekonštrukcie VO“
Dotácia Úrad práce soc. vecí a rodiny	48 567	Personálne výdavky chránenej dielne
Dotácia z Audiovizuálneho fondu	693	Technické a materiálne vybavenie kina
Grant NsK	353	Medz. turnaj o Putovný pohár náčelníka MsP
Grant NsK	1 800	Vydanie propagačných materiálov
Grant NsK	1 000	Honoráre jarmok
Grant NsK	600	Váhohranie
Grant Fondu podpory umenia	18 982	Zlatá Priadka 2016
Grant MVSR Okresný úrad Nitra	2 700	Zlatá Priadka 2016
Národné osvetové centrum	1 500	Zlatá Priadka 2016
Grant NBS	2 000	Cena Jána Johanidesa
Grant Reiffeisen banka	1 000	výroba krojov FS Šaľan a Šaľanček
Grant Reiffeisen banka	1 000	Podpora hádzanej – mladšie žiačky
Grant Dobrovoľná požiarna ochrana SR	700	materiálno – technické vybavenie DHZO
Grant Duslo	10 000	vybavenie detských ihrísk
Grant ZVaK	19 986	oprava mestskej komunikácie
Grant COOP Jednota	1 500	projekt "Nech sa nám netúlajú"
Grant Nádacia SLSP, cirkev	5 743	Obnova kaplnky Sv. Jozefa
Grant OZ Spectra	2 780	Podpora mládežníckeho hokejového klubu
Grant Nádacie SLSP	1 800	Projekt „Tvoríme tradične aj netradične“
Grant nadácie Pontis	600	dresy pre malých futbalistov,
Grant nadácie Pontis	400	Materiálne zabezpeč. projektu „Naše mesto“
Grant nadácie Ekopolis	800	Projekt „Znovuoživ. nemocničného parku“
Grant Prined	1 692	pedagogický asistenti
Grant sponzori	1 070	Medz. turnaj o Putovný pohár náčelníka MsP
Príspevok ÚPSVaR	2 370	Dobrovoľnícka služba
Transfer parlamentné voľby	12 423	Parlamentné voľby
Transfer MPSVaR SR	137 072	OSS
Aktivačný príspevok	3 833	Aktivačná činnosť
<b>SPOLU</b>	<b>312 393</b>	

Na úhradu nákladov preneseného výkonu štátnej správy boli poskytnuté v roku 2016 nasledovné dotácie:

Dotácia	Plnenie k 31.12.2016
Spoločný školský úrad	41 013
Matrika	13 090
Stavebný úrad	21 332
ŠFRB	11 295

Register obyvateľstva	7 570
Register adries	49
Životné prostredie	2 145
Miestne a účelové komunikácie	991
Normatívne dotácie pre oblasť školstva	3 137 101
Osobitné dotácie školstvo	239 549
<b>SPOLU</b>	<b>3 474 135</b>

v EUR

**V roku 2016 mesto prijalo nasledovné kapitálové granty a transfery:**

Poskytovateľ	Suma v EUR	Účel
Grant OZ Spectra	4 500	nákup audiotechniky do MsKS
Grant MVSR	3 300	syntetická DNA
Grant Okresný úrad Nitra	50 000	rekonštrukcia telocvične ZŠ L. Štúra
Grant MVSR	35 000	rekonštrukcia strechy ZŠ J. Hollého
Dotácia z Envirofondu	129 000	výmena okien ZŠ J. Hollého
Grant MHSR	594 381	Projekt „2. etapa rekonštrukcie VO“
Grant MPSVaR SR	292 933	Domov dôchodcov Šaľa
<b>Spolu</b>	<b>1 109 114</b>	

v EUR

## 7.2 Poskytnuté dotácie

Mesto v roku 2016 poskytlo dotácie v súlade s VZN č.17/2014 O podmienkach poskytovania dotácií na podporu všeobecne prospešných služieb, na všeobecne prospešný alebo verejnoprospešný účel v celkovej výške 48 600 EUR.

Dotácie boli poskytnuté pre oblasť zabezpečovania zdravých životných podmienok a bezpečnosti obyvateľov pri súčasnom zabezpečovaní ochrany zvierat, na podporu športových klubov a organizácií pôsobiacich na území mesta Šaľa a na podporu kultúry v meste.

**1/ Dotácia pre oblasť zabezpečovania zdravých životných podmienok a bezpečnosti obyvateľov pri súčasnom zabezpečovaní ochrany zvierat bola poskytnutá vo výške 6 600 EUR nasledovnému subjektu:**

Por. číslo	Žiadateľ	Názov projektu/aktivity resp. účel použitia dotácie	Poskytnutá dotácia
1	OZ Zatúlané psy Šaľa	Zabezpečenie bezpečnosti obyvateľov vzhľadom k zvieratám	6 600

**2/ Dotácie na podporu športových klubov a organizácií pôsobiacich na území mesta Šaľa boli poskytnuté v celkovej výške 37 000 EUR nasledovným subjektom:**

Por. číslo	Žiadateľ	Názov projektu/aktivity resp. účel použitia dotácie	Poskytnutá dotácia
1.	Športovo strelecký klub Šaľa	zakúpenie vzduchovej pušky, streliva a terčov	500
2.	TJ SLAVIA SOUP Šaľa	Slovenský voltážny pohár	500

3.	ROND-IS	Streetball CUP 2016	500
4.	Atletický odd. Slovan DUSLO Šaľa	Športové podujatia	500
5.	FK Slovan DUSLO Šaľa	Podpora činností mládež. mužstiev	13 750
6.	RADA ŠPORT Šaľa	Beh nočnou Šaľou 2016	500
7.	Futbalový klub Veča	Spoločensko-športové podujatia	500
8.	Hádzanársky klub Slovan DUSLO	Športové podujatia	18 250
9.	Karate klub BANANA DOJO	Nákup tatami a iné tréningové pomôcky	500
10.	Únia nevidiacich a slabozrakých Slovenska	Rekondičný pobyt vo Veľkom Mederi	200
11.	Jazdecký klub Rusty Šaľa	Medzinárodné preteky vo voltíži v Budapešti	200
12.	Športový klub Stepné kozy	2. ročník korčuliarskeho preteku	200
13.	TJ Tatran Šaľa	Tréningová a súťažná činnosť	200
14.	Klub vodných športov Barakuda	Prenájom plaveckých dráh	500
15.	Slovenský rybársky zväz	Majstrovstvá sveta žien v Španielsku	200

**3/ Dotácie na podporu kultúry v meste boli poskytnuté v celkovej výške 5 000 EUR nasledovným subjektom:**

Por. číslo	Žiadateľ	Názov projektu/aktivity resp. účel použitia dotácie	Poskytnutá dotácia
1.	OZ Večania	Večianske hodové slávnosti	500
		II. ročník LEČO FESTIVAL	500
		Vianočné trhy	0
2.	OZ MACEVA	koncert THE CIGARETTE AFTER - Džezáky Šaľa 2016	400
		vystúpenie mužského vokálneho súboru NOACH	400
3.	Spoločnosť Petra Pázmánya	séria prednášok z dejín zameraných na dianie v Šali - STALO SA TO PRED STO ROKMI	400
4.	Tanečný klub JUMPING	celoslovenská tanečná súťaž JEDNODUCHO TANEC 2016	0
		Majstrovstvá Európy DISCO DANCE 2016	800
5.	Mgr. Dana Janebová	vydanie básnickej zbierky BEZVETRIE	400
6.	CSEMADOK - ZO Šaľa	nákup ženských a mužských úborov pre spevokol	1 200
7.	Rodičovské zduženie pri ZUŠ	reprezentácia žiakov ZUŠ v Šali na súťažnej prehliadke v hre na klavíri, celoslovenská a medzinárodná súťaž v sólovom speve	400

### 7.3 Investičné akcie zrealizované v roku 2016

Investičné akcie realizované v roku 2016 sú uvedené v nasledujúcej tabuľke:

Investičné akcie	Rozpočet 2016	Skutočnosť k 31.12.2016
Projektová dokumentácia	129 400	101 192
Rekonštrukcia soc. zariadení MsÚ 2. a 3. posch.	39 040	31 478
MsP – syntetická DNA	4 200	4 125
Rozšírenie kamerového systému	5 000	0
Modernizácia verejného osvetlenia	3 000	0
Pristrešok – zberový dvor	3 000	3 000
Rekonštrukcia mestských komunikácií	227 100	227 053
Rekonštrukcia chodníka	30 000	30 000
Rekonštrukcia parkoviska	12 900	12 900
Chodníky EURODABO	3 796	0
MŠ Budovateľská ulica – rekonštrukcia strechy	16 378	16 378
MŠ Družstevná ulica – elektrický varný kotol	2 400	2 400
MŠ Okružná – termoregulácia	2 100	2 100
ZŠ Ľ. Štúra – rekonštrukcia kanalizácie	3 350	3 350
ZŠ Ľ. Štúra – rekonštrukcia telocvične	77 000	76 998
ZŠ s MŠ J. Murgaša – 2 ks plynové kotle	6 878	6 876
ZŠ s MŠ J. Murgaša - kosačka	2 879	2 879
ZŠ J. C. Hronského – plynová panvica do ŠJ	2 591	2 591
ZŠ J. Hollého – rekonštrukcia strechy	70 000	69 827
ZŠ J. Hollého – výmena okien, logo, vonkajšie káblové rozvody, klampiarske práce, náter oceľ. konštrukcii, rekonšt. oporných múrikov terasy	179 200	179 191
ZŠ s MŠ P. Pázmaňa - rekonštrukcia fasády, oprava murovanej časti oplatenia, úprava dažďových zvodov	72 900	70 399
ZUŠ - rekonštrukcia fasády a výmena okien	57 400	56 850
Kosačky MŠ a ZŠ	8 160	8 160
ZŠ J. C. Hronského – multifunkčné ihrisko	62 454	62 383
FŠ Šaľa – PD rekonštrukcia kotolne	1 500	1 500
FŠ Šaľa – rekonštrukcia kotolne	30 000	30 000
FŠ Šaľa - kosačka	23 030	23 030
MsKS - kopírka	2 930	2 930
MsKS . ozvučenie, audiotechnika	9 500	9 483
MsKS – rekonštrukcia strechy	8 000	7 558
Detské ihriská	52 000	42 686
Dom smútku – chladiace zariadenie	12 500	12 469
Dom smútku - klimatizácia	6 920	6 550
Cintorín - chodníky	4 040	4 037
Cintorín – pasportizácia, mapa	11 725	0
Participatívny rozpočet	5 380	5 376
Domov dôchodcov Šaľa - rekonštrukcia	72 205	67 155
Domov dôchodcov Šaľa - dovybavenie	25 000	25 000
5 % - ná spoluúčasť na projektoch	4 000	0
<b>Investície spolu</b>	<b>1 289 856</b>	<b>1 207 903</b>

## **7.4 Predpokladaný budúci vývoj činnosti**

Hlavnou prioritou v budúcom roku je zabezpečenie prevádzky domova dôchodcov, riešiť majetkovoprávne vysporiadanie pozemkov za účelom výstavby a zriadenia nového cintorína a cyklotrasy, vypracovanie projektových dokumentácií potrebných na uchádzanie sa o finančné prostriedky z eurofondov (MsÚ, MsKS, SD), prípadne ich samotná realizácia, vybudovanie polopodzemných kontajnerov, výstavba nájomných bytov.

Mesto by sa v budúcnosti malo zamerať na strategickú prípravu využívania štrukturálnych fondov programového obdobia 2014 - 2020.

## **7.5 Údaje o nákladoch a výnosoch z podnikateľskej činnosti**

Mesto Šaľa nevykonávalo v roku 2016 žiadnu podnikateľskú činnosť.

## **7.6 Udalosti osobitného významu po skončení účtovného obdobia**

Obec nezaznamenala žiadnu udalosť osobitného významu po skončení účtovného obdobia.

## **7.7 Ostatné skutočnosti**

- Výdavky na činnosť v oblasti výskumu a vývoja sa v roku 2016 nere realizovali.
- Mesto nemá organizačnú zložku v zahraničí.
- Nadobúdanie vlastných akcií, dočasných listov, obchodných podielov a akcií, dočasných listov a obchodných podielov materskej účtovnej jednotky mesto v roku 2016 nere realizovalo.

## **7.8 Správy o stave súdnych sporov v roku 2016**

### **Súdne konanie na Okresnom súde Nitra sp. zn. 29CbR/30/2010**

O zrušenie obchodnej spoločnosti DEXA, s.r.o.

Mesto Šaľa podalo na súd podnet na vstúpenie do súdneho konania s právnym postavením vedľajšieho účastníka konania s cieľom súdne konanie prerušiť. O tomto podnete zatiaľ súd nerozhodol.

**Albín Toma a manž. Šaľa/ Mesto Šaľa** – Uznesenie Krajského súdu Trnava 11Co/592/2015 (k sp. zn. OS Galanta 26C/391/2013) potvrdenie rozsudku OS Galanta o zastavení konania z dôvodu res iudicata  
**skončené 2017**

### **Súdne konanie na Okresnom súde Galanta sp. zn. 15Cb/10/2015**

**SPORTER s.r.o.** – zrušený platobný rozkaz Okresného súdu v Galante zo dňa 16.12.2014, č. konania **34Rob/ 116/2014-24**, z dôvodu nemožnosti doručenia odporcovi do vlastných rúk a nariadenie pojednávania

- späťvzatie návrhu zo strany mesta Šaľa, na základe uzatvorenia **Dohody o urovnaní č. 594/2015 zo dňa 09.11.2015**, medzi mestom Šaľa a spoločnosťou SPORTER s.r.o. – **skončené 2016**

## Prílohy:

- Výrok audítora k účtovnej závierke
- Konsolidovaná účtovná závierka: Konsolidovaná Súvaha, Konsolidovaný Výkaz ziskov a strát, Poznámky konsolidovanej účtovnej závierky, Tabuľková časť poznámok
- Individuálna účtovná závierka: Súvaha, Výkaz ziskov a strát, Poznámky konsolidovanej účtovnej závierky, Tabuľková časť poznámok

# Výrok audítora 2016

---

ING. DARINA PALATICKÁ, SEDLIACKA 45, 951 15 MOJMÍROVCE  
AUDÍTOR SKAU, lic. č.: 381



**AUDÍTORSKÁ SPRÁVA**  
pre primátora mesta a Mestské zastupiteľstvo mesta Šaľa  
Z OVEROVANIA ÚČTOVNEJ ZÁVIERKY A VEDENIA ÚČTOVNÍCTVA  
K 31.12.2016

Overovaná účtovná jednotka:

Mesto Šaľa

Overované obdobie:

Rok 2016

Správa obsahuje:

2 listy + účtovnú závierku

**SPRÁVA NEZÁVISLÉHO AUDÍTORA**  
pre primátora mesta a Mestské zastupiteľstvo mesta Šaľa

Názor

Uskutočnila som audit účtovnej závierky mesta Šaľa, ktorá obsahuje súvahu k 31. decembru 2016, výkaz ziskov a strát za rok končiaci sa k uvedenému dátumu, a poznámky, ktoré obsahujú súhrn významných účtovných zásad a účtovných metód.

**Podľa môjho názoru, priložená účtovná závierka poskytuje pravdivý a verný obraz finančnej situácie mesta Šaľa k 31. decembru 2016 a výsledku jej hospodárenia za rok končiaci sa k uvedenému dátumu podľa zákona č. 431/2002 Z. z. o účtovníctve v znení neskorších predpisov (ďalej len „zákon o účtovníctve“).**

Základ pre názor

Audit som vykonala podľa medzinárodných audítorských štandardov (International Standards on Auditing, ISA). Moja zodpovednosť podľa týchto štandardov je uvedená v odseku Zodpovednosť audítora za audit účtovnej závierky. Od mesta Šaľa som nezávislá podľa ustanovení zákona č. 423/2015 o štatutárnom audite a o zmene a doplnení zákona č. 431/2002 Z. z. o účtovníctve v znení neskorších predpisov (ďalej len „zákon o štatutárnom audite“) týkajúcich sa etiky, vrátane Etického kódexu audítora, relevantných pre audit účtovnej závierky a splnila som aj ostatné požiadavky týchto ustanovení týkajúcich sa etiky. Som presvedčená, že audítorské dôkazy, ktoré som získala, poskytujú dostatočný a vhodný základ pre môj názor.

Zodpovednosť štatutárneho orgánu za účtovnú závierku

Štatutárny orgán je zodpovedný za zostavenie tejto účtovnej závierky tak, aby poskytovala pravdivý a verný obraz podľa zákona o účtovníctve a za tie interné kontroly, ktoré považuje za potrebné na zostavenie účtovnej závierky, ktorá neobsahuje významné nesprávnosti, či už v dôsledku podvodu alebo chyby.

Pri zostavovaní účtovnej závierky je štatutárny orgán zodpovedný za zhodnotenie schopnosti mesta Šaľa nepretržite pokračovať vo svojej činnosti, za opísanie skutočností týkajúcich sa nepretržitého pokračovania v činnosti, ak je to potrebné, a za použitie predpokladu nepretržitého pokračovania v činnosti v účtovníctve.

Zodpovednosť audítora<sup>1</sup> za audit účtovnej závierky

Mojou zodpovednosťou je získať primerané uistenie, či účtovná závierka ako celok neobsahuje významné nesprávnosti, či už v dôsledku podvodu alebo chyby, a vydať správu audítora, vrátane názoru. Primerané uistenie je uistenie vysokého stupňa, ale nie je zárukou toho, že audit vykonaný podľa medzinárodných audítorských štandardov vždy odhalí významné nesprávnosti, ak také existujú. Nesprávnosti môžu vzniknúť v dôsledku podvodu alebo chyby a za významné sa považujú vtedy, ak by sa dalo odôvodnene očakávať, že jednotlivito alebo v súhrne by mohli ovplyvniť ekonomické rozhodnutia používateľov, uskutočnené na základe tejto účtovnej závierky.

V rámci auditu uskutočneného podľa medzinárodných audítorských štandardov, počas celého auditu uplatňujem odborný úsudok a zachovávam profesionálny skepticizmus. Okrem toho:

- Identifikujem a posudzujem riziká významnej nesprávnosti účtovnej závierky, či už v dôsledku podvodu alebo chyby, navrhujem a uskutočňujem audítorské postupy

<sup>1</sup>Pod pojmom „auditor“ sa rozumie „štatutárny auditor“ alebo „audítorská spoločnosť“ definovaní v §2, ods.2 a 3 zákona o štatutárnom audite.



reagujúce na tieto riziká a získavam audítorské dôkazy, ktoré sú dostatočné a vhodné na poskytnutie základu pre môj názor. Riziko neodhalenia významnej nesprávnej v dôsledku podvodu je vyššie ako toto riziko v dôsledku chyby, pretože podvod môže zahŕňať tajnú dohodu, falšovanie, úmyselné vynechanie, nepravdivé vyhlásenie alebo obídienie internej kontroly.

- Oboznamujem sa s internými kontrolami relevantnými pre audit, aby som mohla navrhnúť audítorské postupy vhodné za daných okolností, ale nie za účelom vyjadrenia názoru na efektívnosť interných kontrol mesta Šaľa.
- Hodnotím vhodnosť použitých účtovných zásad a účtovných metód a primeranosť účtovných odhadov a uvedenie s nimi súvisiacich informácií, uskutočnené štatutárnym orgánom.
- Robím záver o tom, či štatutárny orgán vhodne v účtovníctve používa predpoklad nepretržitého pokračovania v činnosti a na základe získaných audítorských dôkazov záver o tom, či existuje významná neistota v súvislosti s udalosťami alebo okolnosťami, ktoré by mohli významne spochybniť schopnosť obce nepretržite pokračovať v činnosti. Ak dospejem k záveru, že významná neistota existuje, som povinná upozorniť v správe audítora na súvisiace informácie uvedené v účtovnej závierke alebo, ak sú tieto informácie nedostatočné, modifikovať môj názor. Moje závery vychádzajú z audítorských dôkazov získaných do dátumu vydania správy audítora.
- Hodnotím celkovú prezentáciu, štruktúru a obsah účtovnej závierky vrátane informácií v nej uvedených, ako aj to, či účtovná závierka zachytáva uskutočnené transakcie a udalosti spôsobom, ktorý vedie k ich vernému zobrazeniu.

### **Správy k ďalším požiadavkám zákonov a iných právnych predpisov**

#### ***Správa k informáciám, ktoré sa uvádzajú vo výročnej správe***

Mesta Šaľa zostavuje aj konsolidovanú účtovnú závierku podľa § 22a a údaje z individuálnej výročnej správy môže uviesť v konsolidovanej výročnej správe, preto individuálnu výročnú správu nemusí zostaviť ako samostatný dokument.

#### ***Správa z overenia dodržiavania povinností mesta Šaľa podľa požiadaviek zákona o rozpočtových pravidlách***

Na základe overenia dodržiavania povinností podľa požiadaviek zákona o rozpočtových pravidlách, platných v SR pre územnú samosprávu v znení neskorších predpisov konštatujem, že mesta Šaľa konala v súlade s požiadavkami zákona o rozpočtových pravidlách.

02. júna 2017



Ing. Darina Palatická

Číslo licencie: 381

Podpis audítora: *Darina Palatická*

Adresa audítora:

Sedliacka 45, 951 15 Mojmírovce

