



MESTSKÉ LESY
les pre ľudí, ľudia pre les | **D o b š i n á**



Výročná správa 2016

Obsah

	<u>Strana</u>
1. Úvod / Príhovor	3
2. Profil spoločnosti – Základné údaje o spoločnosti	4
3. Predmet činnosti	10
4. Organizačná štruktúra	11
5. Náklady	12
A - výrobné činnosti	12
• Pestovná činnosť	12
• Škôľkarstvo a semenárstvo	14
• Ťažbová činnosť	15
• Samovýroba palivového dreva občanmi	20
• Odvoz dreva vlastnými dopravnými prostriedkami	20
• Odvoz dreva cudzími dopravnými prostriedkami	21
• Iná lesná činnosť	22
• Poľovníctvo	23
• Prevádzka vozidiel	23
• Projektčné náklady, kontrolná činnosť, audit, certifikácia, Reklama, údržba majetku Mesta	24
• Lesná pedagogika	24
• Odbytové náklady	26
• Réžia	26
• Platby Mestu Dobšiná	27
• Ostatné náklady	27
• Náklady spoločnosti v roku 2016 –SPOLU	28
6. Výnosy spoločnosti	29
• Predaj drevnej hmoty podľa jednotlivých lokalít	30
• Predaj drevnej hmoty podľa odberateľov	31
• Predaj drevnej hmoty podľa sortimentov	32
7. Kontrolná činnosť a pracovné úrazy	33
8. Hospodársky výsledok	35
9. Pohľadávky a záväzky	36
10. Stanovisko dozornej rady	38
11. Výrok audítora	39
12. Záver	40

Prílohy:

B	
Návrh na rozdelenie hospodárskeho výsledku za rok 2016	42
C	
Vybrané ekonomické ukazovatele a informácie	43-49
D	
Fotogaléria	50-67
E	
Účtovná závierka spoločnosti za rok 2016	68

1 Úvod

**Hory, lesy, dobre vám je:
z plna miazgy z celej vlohy
rastiete si do oblohy!
Nik vám väzy nevyláme,
nepodráža zradne nohy —
Vidiac vás tak bezzávadne
vršky týčiť, šíriť chvoj,
na čelo mi chmúra sadne:
bo mi priam na myseľ padne,
pod vami čo tesne býva,
odjakživa
nehájený národ môj.**

Pavol Országh-Hviezdoslav, 1906

Vážené dámy, vážení páni

Les je neuveriteľne komplexné spoločenstvo, ktorého jednotlivé prvky sú prepojené, komunikujú spolu navzájom a dohromady fungujú ako jeden veľký inteligentný ekosystém. Les je jedinečný v mnohých ohľadoch a práve preto ľudia čoraz viac cez víkendy utekajú do lesov, kde na chvíľu zabudnú na svoje každodenné povinnosti a stres. Les - to sú vysoké kmene, ktoré siahajú k nebesám, sú to aj lesné zvieratá žijúce v dokonalej symbióze, spievajúce vtáky, zurčiaci potok i lesné plody. To všetko vytvára harmóniu, ktorú nesmieme v žiadnom prípade zničiť. Nedopušťme, aby ďalšie generácie nezažili sladkú vôňu ihličia, chuť čučoriedok, či svieže opojenie priezračnej vody z lesnej studničky.

Je obrovskou zodpovednosťou a zároveň našou prvoradou povinnosťou dbať na to aby aj napriek zložitej situácii, v ktorej sa dnes naše lesy nachádzajú, les mohol naďalej plniť všetky jeho funkcie. Takýmto krédom sme sa usilovali aj v predchádzajúcom období naplňovať naše lesnícke poslanie.

Pre spoločnosť Mestské lesy Dobšiná bol rok 2016 rokom najťažším, bola to skúška ľudského i technického potenciálu, kedy bolo neraz potrebné siahnuť až na dno svojich síl. Hospodárske výsledky, ktoré vám predkladáme v jednotlivých kapitolách, reálne odzrkadľujú všetky činnosti, na ktorých sa podieľali zamestnanci a partneri našej spoločnosti v uplynulom období.

Historicky najväčší objem výrobných úloh, zložité klimatické podmienky, rýchlosť šírenia a napádania smrečín podkôrným hmyzom, len potvrdzujú náročnosť celého pracovného roku 2016.

Marcel Kollárik, konateľ spoločnosti

2 ZÁKLADNÉ ÚDAJE O SPOLOČNOSTI - PROFIL SPOLOČNOSTI

Obchodné meno spoločnosti:	Mestské lesy Dobšiná, spol. s r.o.
Sídlo spoločnosti:	Turecká 54, 049 25 Dobšiná
Právna forma:	spoločnosť s ručením obmedzeným
Dátum vzniku:	31.12.1993
IČO:	31 683 410
IČ DPH:	SK 2020500757
Označenie zápisu v Obchodnom registri:	spoločnosť je zapísaná v Obchodnom registri Okresného súdu Košice I, v odd. Sro., vo vložke č. 4039/V
Konateľ spoločnosti:	Marcel Kollárik
Spoločník:	Mesto Dobšiná
Výška podielu na základnom imaní:	100%
Výška základného imania:	118 735 EUR
Valné zhromaždenie:	zastúpené štatutárnym orgánom spoločníka – primátorom mesta pánom Jánom Slovákcom
Dozorná rada:	10 poslancov Mestského zastupiteľstva mesta Dobšiná

Prvou mestskou organizáciou, ktorá začala obhospodarovať lesy Mesta Dobšiná, bol Mestský lesný a drevársky podnik zaregistrovaný **19.10.1992**. Bol založený z dôvodu, že koncom roku 1992 mesto Dobšiná v zmysle zákona č. 138/1991 Zb. o majetku obcí protokolárne prevzalo od štátnych lesov vlastnícke práva k lesným pozemkom na celkovej výmere 6 616,24 ha.

Prevodom Mestského lesného a drevárskeho podniku bez likvidácie bola založená **k 31.12.1993** spoločnosť s ručením obmedzeným : **Mestské lesy Dobšiná, spol. s r.o.** so 100% účasťou mesta.

Jediným spoločníkom a zároveň vlastníkom spoločnosti je Mesto Dobšiná. Na základe Uznesenia mestského zastupiteľstva č.145-30/IX-2004-MsZ je najvyšším orgánom spoločnosti **valné zhromaždenie**, ktoré zastupuje primátor mesta ako jediný zástupca spoločníka.

Kontrolným orgánom spoločnosti je **dozorná rada** v zložení: poslanci mestského zastupiteľstva mesta Dobšiná v počte 10.

Spoločnosť Mestské lesy Dobšiná v súčasnosti obhospodaruje **6 543,8929 ha lesných pozemkov**, **V tom:**

- vo vlastníctve Mesta Dobšiná **5 789,0641 ha** na základe uzavretej Zmluvy o nájme lesných pozemkov, lesných porastov a iných nehnuteľnosti č. 1/2013 a následných dodatkov. V predloženej Súpis vypracovanom Mestom Dobšiná je uvedená výmera 5 787,6953 ha. Rozdiel vo výmere medzi Súpisom parciel vystaveným Mestom Dobšiná a evidenciou podľa PSL : 1,3688 ha je spôsobený tým, že nie všetky pozemky sú zamerané a majú vypracované geometrické plány.
- vo vlastníctve štátu: / správca Lesy SR, š. p./ : **8,8726 ha** na základe Zmluvy o nájme lesných pozemkov č.1118/2015/LSR .
- pozemky neznámych, neprihlásených a neidentifikovaných vlastníkov: **718,3625 ha** na základe súhlasu Ministerstva pôdohospodárstva sa uzavrela Zmluva č.52/21/Np/2005 o spoločnom obhospodarovaní lesných pozemkov s Lesmi SR, š. p. do **31.12.2014 a Dodatkom č. 1 k Zmluve sa predĺžila do 31.12.2034**.
- vo výmere **11,2655 ha** sú uzavreté zmluvy o prenájme lesných pozemkov s fyzickými osobami – vlastníkami lesných pozemkov
- vo výmere **16,2908 ha**, na ktoré nie sú uzavreté zmluvy. Jedná sa o pozemky známych ale neprihlásených vlastníkov.
- vo vlastníctve Mestských lesov Dobšiná o výmere 0,0374 ha, zakúpené od š. p. BANE Sp. Nová Ves

Okresný lesný úrad v Košiciach svojím rozhodnutím č. 2013/00198 zo dňa 28.6.2013 určil **Lesný celok Mestské lesy Dobšiná o výmere 6 572,97 ha lesných pozemkov**.

OU v Košiciach, odbor opravných prostriedkov svojím rozhodnutím č. OU-KE-OOP4-2015/019578-003 zo dňa 8.6.2015 upravil výmeru na **6 566,3409 ha lesných pozemkov**, z toho výmera **lesných porastov je 6 219,8822 ha**.

V rámci Lesného celku (LC), Mestské lesy hospodária na výmere **6 543,8929ha** lesných pozemkov a na výmere **22,448 ha** súkromné osoby, ktoré si vybrali lesné pozemky do vlastného užívania.

1. Výmera lesných obvodov

Lesný užívateľský celok je rozdelený na **7 lesných obvodov** o výmere:

Tab.1: Výmera lesných obvodov podľa lesných porastov

Lesné obvody (LO)					
LO	Názov LO	Výmera <u>lesných porastov</u> k 1.1.2015 (ha)	Odozdané <u>porasty</u> k 31.12.2015 (ha)	Odozdané <u>porasty</u> k 31.12.2016 (ha)	Výmera <u>lesných porastov</u> (ha)
01	Tešnárký	816,7334			816,7334
02	Rakovec	908,8091		0,6772	908,1319
03	Ľadová	1 353,1854	0,1061		1 353,0793
04	Čuntava	807,6378	2,2551	3,2402	802,1425
05	Vyšná Maša	741,3306	5,2017		736,1289
06	Čierna Hora	827,1870	1,0673		826,1197
07	Farbiarka	759,0295		2,7710	756,2585
	Spolu	6 213,9128	8,6302	6,6884	6 198,5942

Tab.2: Výmera lesných obvodov podľa lesných pozemkov

Lesné obvody (LO)					
LO	Názov LO	Výmera <u>lesných pozemkov</u> k 1.1.2015 (ha)	Odozdané <u>pozemky</u> k 31.12.2015 (ha)	Odozdané <u>pozemky</u> k 31.12.2016 (ha)	Výmera <u>lesných pozemkov</u> (ha)
01	Tešnárký	853,5229			853,5229
02	Rakovec	979,3531		0,6772	978,6759
03	Ľadová	1 403,3058	0,1061		1 403,1997
04	Čuntava	874,8234	2,5240	3,2402	869,0592
05	Vyšná Maša	781,9213	5,6147		776,3066
06	Čierna Hora	885,2660	1,0673		884,1987
07	Farbiarka	781,7184		2,7885	778,9299
	Spolu	6 559,9109	9,3121	6,7059	6 543,8929

2. Výmera lesných pozemkov podľa ich funkčnosti

	lesné porasty	lesné cesty	lesné sklady	špecifické funkčné zameranie	produktovody	neúrodné lesné pozemky	iné lesné pozemky	čierne plochy	Spolu LESNÝ CELOK pre Mestské lesy
	Ha	ha	ha	ha	ha	ha	ha	Ha	ha
Stav k 1.1.2015	6213,9128	55,7994	9,3095	187,5463	61,1862	11,1967	18,7149	2,2451	6559,9109
Úbytok v roku 2015	8,6302			0,6819					9,3121
Úbytok v roku 2016	6,6884	0,0175							6,7059
Stav k 31.12.2016	6198,5942	55,7819	9,3095	186,8644	61,1862	11,1967	18,7149	2,2451	6543,8929

3. Kategórie lesných porastov

	Hospodárske lesy	Ochranné lesy	Lesy osobitného určenia	Spolu lesné porasty
	ha	ha	ha	ha
Stav k 1.1.2015	3 775,4451	1 643,9895	794,4782	6 213,9128
Úbytok v roku 2015	8,6302	0,0000	0,0000	8,6302
Úbytok v roku 2016	6,3404	0,3480	0,0000	6,6884
Stav k 31.12.2016	3 760,4745	1 643,6415	794,4782	6 198,5942

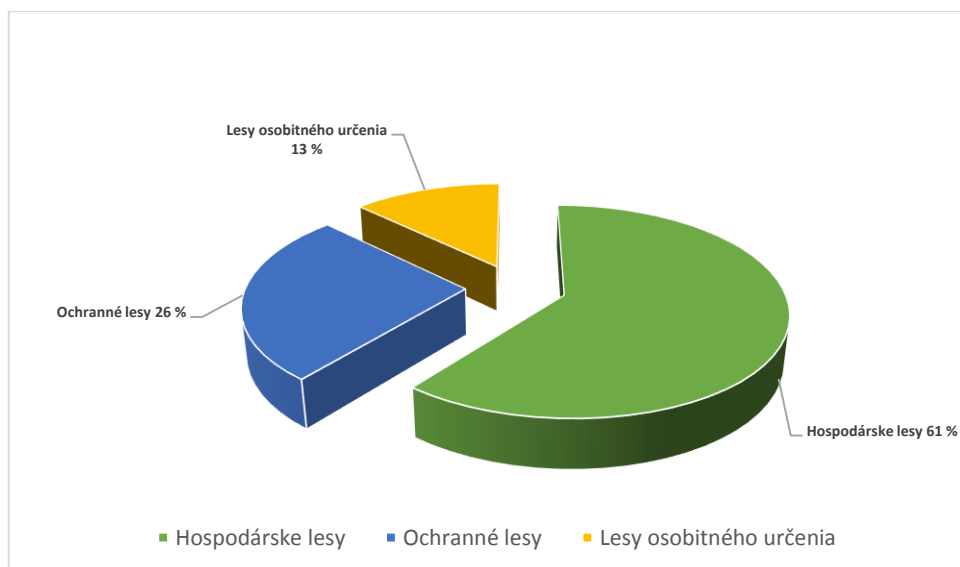

4. Výmera lesných pozemkov v rámci Lesného celku Mestských lesov Dobšiná podľa vlastníckych a užívateľských vzťahov

	Výmera základe PSL	Výmera na základe právneho vzťahu	Rozdiel	majetkovo - právny vzťah	Platnosť
	ha	ha	ha		od - do
Lesný celok Mestské lesy Dobšiná	6550,5988	6550,5961		Rozhodnutie OU-KE-OOP4-2015/019578-003 zo dňa 8.6.2015	R: 2015 -2024
v tom:					
vo vlastníctve mesta Dobšiná	5789,0641	5787,6953	-1,3688	Zmluva č. 1/2013 a následné Dodatky	R: 2013 -2042
vo vlastníctve neznámych a neevidovaných vlastníkov	718,3625	718,3625		Dodatok č. 1 k Zmluve č.52/21/Np/2005, LESY SR ,š. p.	R: 2015 - 2034
vo vlastníctve štátu SR	8,8726	13,1182	4,2456	Zmluva LESY SR č. CRZ: 1118/2015/LSR	
vo vlastníctve známych a neprihlásených vlastníkov	16,2908	16,2908		Bez zmlúv	
vo vlastníctve známych vlastníkov	11,2655	11,2655		Nájomné zmluvy s FO a PO	R: 2015- 2024
vo vlastníctve známych vlastníkov	16,0180	16,0180		Vydané pozemky pre vlastníkov	
vo vlastníctve Mestských lesov Dobšiná	0,0374	0,0374		Kúpa pozemku- dražba od Bane SNV	
Spolu výmera Lesného celku Mestské lesy Dobšiná	6559,9109	6562,7877			
z toho:					
v užívaní a hospodárení Mestských lesov Dobšiná výmera lesných pozemkov	6543,8929	6546,7697	-2,8768		

5. Výmera poľnohospodárskych pozemkov v nájme

Poľnohospodárska pôda					
	ha	majetkovo - právny vzťah	Platnosť	od	-do
OP, TTP -+ plocha v LŠ Hámor vo vlastníctve mesta	4,4555	Zmluva č. 1/2013 s Mestom Dobšiná a následné dodatky	R:	2013	- 2042
Záhrady, OP, TTP, zastavané plochy	9,6896	Zmluva č. M34/2015 s Mestom Dobšiná a následné dodatky	R:	2015	-2042
Slovenský pozemkový fond	1,8258	Zmluva č.02997/2015-PNZ-OP41064/15.00	R:	2015	- 2020
Pozemky pre účely rekonštrukcie lesnej cesty	2,5784	Nájomné zmluvy s FO	R:	2015	- 2024/34
Spolu výmera poľnohospodárskych pozemkov v užívaní Mestských lesov Dobšiná	18,5493				



6. Všeobecná a účtovná hodnota lesných porastov a lesných pozemkov

Hodnota lesných pozemkov a porastov	Výmera k 1.1.2015	Výmera k 31.12.2016	Hodnota	Priemerná cena
	ha	ha	€	€/m ²
Všeobecná hodnota lesných porastov	6213,9128	6198,5942	29 978 133 €	0,483107 €
Všeobecná hodnota lesných pozemkov	6213,9128	6198,5942	4 050 622 €	0,065277 €
Všeobecná hodnota lesa spolu na m²			34 028 756 €	0,548384 €
Účtovná hodnota lesných pozemkov	6559,9082	6546,7697	10 431 021 €	0,159331 €

Všeobecná hodnota lesných porastov je stanovená na základe **znaleckého posudku č. 7/2015** pre výpočet všeobecnej hodnoty lesa, t. j. všeobecnej hodnoty lesných pozemkov a všeobecnej hodnoty lesných porastov podľa Programu starostlivosti o les pre Lesný celok Mestské lesy Dobšiná na LHC Nižná Slaná, Mlynky, Ľadová, Dobšiná platného od 1.1.2015, v katastrálnom území Dedinky, Dobšiná, Stratená, okres Rožňava a v katastrálnom území Mlynky, okres Spišská Nová Ves, ktorý vypracoval Ing. Viktor Weiser.

V priebehu roka 2015 boli odovzdané lesné pozemky o výmere 9,3121 ha a 6,7059 ha v roku 2016 fyzickým osobám – vlastníkom lesných pozemkov, ktorí ich sami obhospodarujú.

7. Porovnanie sumárnych údajov nového Programu starostlivosti o lesy pre Lesný celok Mestské lesy Dobšiná, spol. s r. o. na obdobie rokov 2015 – 2024 s plánom a skutočnosťou údajov na základe Lesného hospodárskeho plánu za obdobie rokov 2005 -2014

Základné údaje		Lesný hospodársky plán			Program starostlivosti o lesy			
		na obdobie rokov 2005 -2014			na obdobie rokov 2015 -2024			
		plán	skutočnosť	% plnenia	plán	Úprava PSL	skutočnosť	% plnenia
Zásoba drevnej hmoty								
ihličnatá	m ³	1 176 298			980 438			
listnatá	m ³	559 095			672 265			
Spolu	m³	1 735 393			1 652 703			
Ťažba								
ihličnatá	m ³	171 345	427 014	249%	145 055		124 112	
listnatá	m ³	99 307	35 634	36%	114 400		9 764	
Spolu	m³	270 652	462 648	171%	259 455	109 309	133 876	36%
Ťažba obnovná								
ihličnatá	m ³	138 828	17 054	12%	111 172		15 674	14%
listnatá	m ³	81 346	20 033	25%	91 098		264	0%
Spolu	m³	220 174	37 087	17%	202 270		15 938	8%
Ťažba výchovná do 50 r.								
plocha skutočná	ha	679	496	73%	491,12		10,18	2%
plocha násobná	ha	736	496	67%	491,12		10,18	2%
ihličnatá	m ³	9 616	11 582	120%	7 847		79	1%
listnatá	m ³	435	3 408	783%	6 069		228	4%
Spolu	m³	14 551	14 990	103%	13 916		307	2%
Ťažba výchovná nad 50 r.								
plocha skutočná	ha	991	83	8%	980,89		0,43	0%
plocha násobná	ha	991	83	8%	980,89		0,43	0%
ihličnatá	m ³	22 901	537	2%	26 036		0	0%
listnatá	m ³	13 026	1 655	13%	17 233		14,5	0%
Spolu	m³	35 927	2 191	6%	43 269		14,5	0,03%
Prerezávky								
plocha násobná	ha	698	692	99%	889,71		171,18	19%
Zalesňovanie								
prvé	ha	32,27			109,04			
opakované	ha	3,43			18,48			
Spolu.	ha	35,70			127,52			
z plánovanej ťažby	ha	475,95			396,08		204,49	
Spolu zalesňovanie	ha	511,65	537	105%	523,60		204,49	39%
Prírodná obnova lesa	ha						28,70	

Pri ideálnom stave hospodárenia sa z každého ukazovateľa vykoná 1/10 (t.j. 10 %) plánovaných úloh. Z porovnania údajov v tabuľke vyplýva, že úmerne k nárastu objemu ťažieb narastá aj objem zalesňovania.

3 PREDMET ČINNOSTI

Základným predmetom činnosti spoločnosti Mestské lesy Dobšiná, spol. s r.o. je spravovanie lesného a iného majetku vo vlastníctve mesta Dobšiná.

Prvoradým cieľom je zabezpečenie *trvalo udržateľného obhospodarovania lesov*, ktoré má spoločnosť v prenájme tak, aby sa pri dodržaní všetkých princípov a kritérií trvalo udržateľného rozvoja lesov zlepšovala funkčnosť a maximalizovalo dosahovanie pozitívnych efektov hospodárenia.

Hlavný predmet činnosti spoločnosti podľa výpisu z Obchodného registra :

- Lesníctvo, vrátane predaja nespracovaných lesných výrobkov za účelom spracovania alebo ďalšieho predaja
- Výroba piliarska
- Výroba drevených obalov
- Výroba iných výrobkov z dreva
- Veľkoobchod a sprostredkovanie obchodu s drevom
- Poľnohospodárstvo, lesníctvo, poľovníctvo a súvisiace služby
- Organizovanie poplatkového odstrelu zveri pre domácich a zahraničných hostí
- Sprostredkovateľská činnosť v oblasti obchodu a služieb
- Cestná nákladná doprava
- Prenájom motorových vozidiel, lesných strojov, zariadení a príslušenstva
- Prenájom hnutelných a nehnuteľných vecí
- Veľkoobchodný a maloobchodný predaj výrobkov drobnej lesnej výroby, sadeníc a ostatných lesných produktov
- Činnosti v oblasti nehnuteľnosti
- Prenájom nehnuteľnosti
- Zber, výkup a predaj lesných plodín, (lesníctvo, vrátane predaja nespracovaných lesných výrobkov za účelom spracovania alebo ďalšieho predaja).
- Poľnohospodárstvo vrátane predaja nespracovaných poľnohospodárskych výrobkov
- Spracovanie biomasy
- Ubytovacie služby v rozsahu voľných živností



4 ORGANIZAČNÁ ŠTRUKTÚRA

Počet zamestnancov v roku 2016 bol vyšší o jedného zamestnanca oproti roku 2015. Prijali sme troch TH zamestnancov a znížil sa počet v kategórii „R“ o dvoch. Zvýšil sa počet dodávateľov prác, hlavne v ťažbovej činnosti a na expedičnom sklade pri manipulácii a to z dôvodu navýšenia ťažby a predaja v roku 2016.

Štruktúra zamestnancov	ROK 2015	ROK 2016
	Počet	Počet
Stav zamestnancov k 31.12.	30	31
V tom : muži	22	24
ženy	8	7
Pracovný pomer na dobu určitú	1	3
Pracovný pomer na dobu neurčitú	29	28
Počet dohôd o vykonaní práce / v priebehu roka /	14	29

Štruktúra zamestnancov podľa vzdelania	ROK 2015	ROK 2016
	Počet	Počet
Odborné vzdelanie bez maturity	8	7
Úplné stredné odborné	14	15
Vysokoškolské vzdelanie 2.stupňa	8	9
Stav zamestnancov k 31.12.	30	31

Stupne riadenia	Stupeň
Vedenie spoločnosti	I.
Strediská	II.
Počet stredísk	9
V tom: lesné obvody	7
manipulačno-expedičný sklad dreva	1
lesná škôlka	1

Druh práce	ROK 2014	ROK 2015	ROK 2016
	Počet	Počet	Počet
Dodávateľia prác v ťažbovej činnosti	48	43	85
Dodávateľia prác na expedičnom sklade	4	1	4
Dodávateľia prác v pestovnej činnosti + LŠ	45	87	91
Dodávateľia prác v odvoze dreva	2	0	1
Dodávateľia lesníckych činností	0	0	0
Dodávateľia prác pri oprave a údržbe zväžnic, lesn. ciest, pr.liniek	0	0	1
Robotníci stáli a sezónni	3	9	7
Technicko-hospodárski zamestnanci	21	21	24
Dohody o vykonaní práce	15	14	29
Spolu	138	175	242

V roku 2016 sme poskytovali prácu cca 242 osobám v pracovnom alebo obchodno-právnom vzťahu.

5 NÁKLADY

A. VÝROBNÉ ČINNOSTI

1. PESTOVNÁ ČINNOSŤ

V rámci pestovnej činnosti boli realizované nasledovné výkony:

- umelá obnova lesa (zalesňovanie)
- odstraňovanie haluziny po ťažbe
- ochrana mladých lesných porastov proti burine
- ochrana mladých lesných porastov proti zveri
- výseky nežiadúcej tenšiny a krov a plecie ruby
- prerezávky
- ochrana lesa (proti podkôrnikom a drevokazným škodcom, inštalácia a kontroly lapačov a iné)
- ostatné pestovné práce (vyznačovanie ťažby, udržiavanie priesekov a pásov, asanácia pracovísk po použití mechanizmov, udržiavanie hospodárskych kopcov a hraníc a iné.

Činnosť	Plán na rok 2016			Skutočnosť za rok 2016			Porovnanie priamych nákladov (Skutočnosť /Plán)
	Technické jednotky	Priame náklady	Priemerné náklady na t.j.	Technické jednotky	Priame náklady	Priemerné priame náklady na T.J.	
	ha	€	€/ha	ha	€	€/ha	
Zalesňovanie	133,47	193 970 €	1 453,29 €	125,85	184 991 €	1 469,93 €	95,37%
/Počet sadeníc v ks /	463 750		0,418 €	437 350		0,423 €	
Spolupôsobenie	31,50	2 200 €	69,84 €	16,50	1 155 €	70,00 €	52,50%
Odstraňovanie haluziny	127,62	72 000 €	564,17 €	118,74	71 315 €	600,60 €	99,05%
Ochrana mladých lesných porastov proti burine	649,24	121 800 €	187,60 €	558,65	104 794 €	187,58 €	86,04%
Ochrana mladých lesných porastov proti zveri	671,25	54 000 €	80,45 €	531,62	46 363 €	87,21 €	85,86%
Výsek nežiadúcej tenšiny a plecie rub	112,40	12 200 €	108,54 €	69,65	8 495 €	121,96 €	69,63%
Prerezávky	145,44	26 200 €	180,14 €	92,54	21 967 €	237,37 €	83,84%
Ochrana lesa		28 100 €			19 697 €		70,10%
Ostatné pestovné práce		21 730 €			14 824 €		68,22%
Výdavky na protipožiarne nádrže		800 €			726 €		90,79%
Pestovná činnosť spolu		533 000 €			474 327 €		88,99%

Ročný plán zalesňovania sme splnili v technických jednotkách (ha) na 94,29 % z dôvodu, že niektoré porasty plánované na jesenné zalesňovanie sa nepodarilo dorúbať a uhádzať na nich haluzinu po ťažbe dreva.

Výdavky na spolupôsobenie pri prirodzenej obnove boli nižšie ako plánované, lebo nebolo nutné podporovať prirodzenú obnovu lesa v niektorých porastoch. Odstraňovanie haluziny sa nepreviedlo vo všetkých porastoch, nakoľko neboli zrúbané niektoré porasty z plánu ťažby. Navýšenie skutočných priemerných nákladov na hektár oproti plánovaným bolo spôsobené tým, že sa uhádzali aj iné, neplánované porasty s vyššou priemernou zásobou na 1 hektár ako plánované a náklady na uhadzovanie sa počítali z objemu zásoby.

Pri ochrane mladých lesných porastov proti burine vyžínaním sme plánované náklady nevyčerpali, lebo na jar a v lete bolo dlhšie teplé a suché obdobie a preto v niektorých porastoch nebolo na časti alebo na celej ploche, vyžínanie potrebné.

Priame náklady na pestovnú činnosť v roku 2016 boli čerpané v porovnaní s plánom na 88,99 % a v peňažnom vyjadrení menej o 58 673 €.

Chemickú ochranu mladých lesných porastov proti zveri sme previedli na menšej ploche, ako bola plánovaná lebo v niektorých porastoch nebola nutnosť ochrany proti zveri na časti plochy,

alebo na celej ploche. Skutočné priemerne priame náklady na technickú jednotku sú o niečo vyššie ako plánované z dôvodu vyššej ceny ochranných prostriedkov.

Výsek nežiadúcej tenčiny a plecí rub nebol prevedený v plánovanej výške pretože v niektorých porastoch nebola nutnosť tento výsek prevádzať.

Prerezávky sme nestihli splniť v plánovanom rozsahu pre prevládajúce nepriaznivé počasie v jesenných mesiacoch. V prerezávkach sa práce účtujú na základe úkolových listov, ktoré sa vyhotovujú v každom poraste pred začatím prác podľa skutočných podmienok v poraste, preto aj skutočné priemerne náklady na hektár vyšli o niečo vyššie, ako plánované.

Výkon ochrana lesa a ostatné pestovné práce sme nespĺnili v plnom rozsahu, lebo niektoré plánované práce nebolo potrebné vykonať.

Pri umelej obnove porastov prevláda v drevinovom zložení buk lesný, smrek obyčajný a jedľa biela – podrobnejšie je to uvedené v tabuľke :

Drevinové zloženie zalesňovania v roku 2016

Drevina	Počet sadeníc	Podiel z celkového počtu sadeníc	Zalesnená plocha	Podiel z celkovej zalesnenej plochy
	ks	%	ha	%
smrek obyčajný	106 800	24,42%	42,66	33,90%
jedľa biela	116 700	26,68%	29,22	23,22%
smrekovec opadavý	41 750	9,55%	20,82	16,54%
Spolu ihličnaté	265 250	60,65%	92,70	73,66%
buk lesný	138 500	31,67%	24,89	19,78%
dub zimný	1 500	0,34%	0,25	0,20%
javor horský	28 100	6,43%	7,01	5,57%
jaseň štíhly	4 000	0,91%	1	0,79%
Spolu listnaté	172 100	39,35%	33,15	26,34%
Spolu	437 350	100,00%	125,85	100,00%

Graf: Zalesňovanie v roku 2016 - % zastúpenie jednotlivých drevín

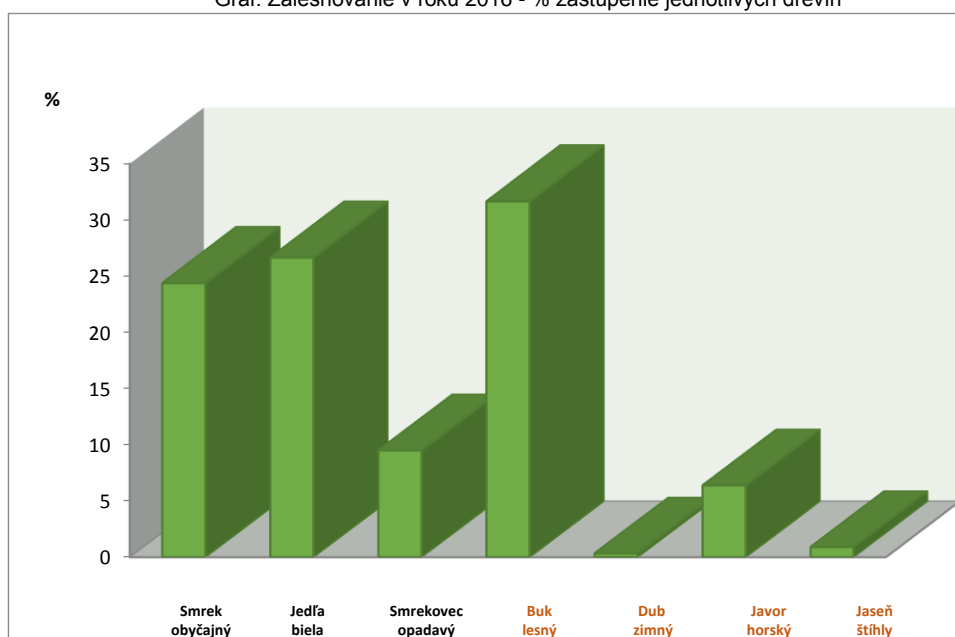

Zalesňovanie umelou obnovou bolo vykonané na ploche celkom 125,85 ha a vysadilo sa 437 350 ks sadeníc lesných drevín. Priemerné náklady na výsadbu jednej sadenice boli 0,42 € a 1 469,93 € na ha.

Prirodzené zmladenie bolo zaevidované na celkovej ploche 25,34 ha.

Práce v pestovnej činnosti boli realizované v zmysle projektov vypracovaných na rok 2016 **s prihliadnutím na skutočné potreby a aktuálne podmienky v lesných porastoch**, pri zachovaní dobrého zdravotného a kvalitatívneho stavu lesných porastov. Náklady boli vynaložené diferencovane podľa individuálnych potrieb každého porastu. Hlavný dôraz bol kladený na výchovu lesných porastov.

Objem zalesňovacích povinností vplyvom nadmerného výskytu kalamít má všeobecne celkovo narastajúcu tendenciu a v nasledujúcich rokoch sa dá očakávať nárast holín a tým aj zalesňovacích povinností.



2. ŠKÔLKARSTVO A SEMENÁRSTVO

Činnosť	Plán na rok 2016	Skutočnosť za rok 2016	Porovnanie priamych nákladov (Skutočnosť /Plán) %
	Priame náklady €	Priame náklady €	
Zber semien	700 €	652 €	93,12%
Príjem a ošetrovanie semien	1 520 €	1 496 €	98,41%
Výroba sadeníc v lesnej škôlke	28 400 €	29 211 €	102,86%
Prevádzka malotraktora	5 090 €	3 996 €	78,51%
Škôlkarstvo a semenárstvo spolu	35 710 €	35 355 €	99,01%

Zásoba sadbového materiálu k 31.12.2016 je 579 640 ks semenáčikov a sadeníc, z toho výsadbyschopných sadeníc a semenáčikov je 232 386 ks.

Plánované priame náklady vo výške 35 710 € boli čerpané na 99,01 % v sume 35 355 €.

V roku 2016 sme prevádzali výkopové práce na drenážnu sieť okolo substrátov a okolo budovy v lesnej škôlke z dôvodu častého zaplavovania podzemnou vodou, ktorá vyrážala v období dažďov a vyplavovala substráty a podmývala budovu v LŠ. Paralelne so zakladaním drenáže sa opravila a odvodnila aj pivnica na semená v LŠ, ktorá bola niekoľko rokov nefunkčná kvôli zaplaveniu a výška hladiny vody znemožňovala prístup do tejto pivnice. Celkové náklady na tieto práce boli vo výške 1 054,84 €. Okrem toho sme urobili aj údržbárske práce na budove LŠ. Celá budova bola zvonku

natretá lazúrou na drevo, pretože starý náter bol dlhoročným pôsobením slnka a dažďov takmer nebadateľný a nechránil drevo na budove. Začali sme pripravovať aj novú miestnosť na náradie, na ktorej budú v nasledujúcom roku prebiehať ešte dokončovacie práce (dokončenie stien a náter). Celkové náklady na tieto práce boli v sume 335,87 €.

Semenárstvo 2016 :

V mesiaci september 2016 bolo nazbieraných 759,50 kg šišíek jedle bielej. Od septembra do novembra sa nazbieralo 2290,10 kg semena buka lesného na sejbu a 871,20 kg na predaj pre spoločnosť Semenoles. Okrem toho sme vyzbierali 88,70 kg semena javora horského. Za predaj bukvic v množstve 871,20 kg sme získali 4 356 €.



3. ŤAŽBOVÁ ČINNOSŤ

Činnosť	Plán na rok 2016			Skutočnosť za rok 2016			Porovnanie priamych nákladov (Skutočnosť /Plán)
	Technické jednotky	Priame náklady	Priemerné náklady na t.j.	Technické jednotky	Priame náklady	Priemerné priame náklady na T.J.	
	m ³	€	€/m ³	m ³	€	€/m ³	%
Ťažba dreva-UKT, LKT, kone	48 800	609 000 €	12,48 €	68 712,49	863 642 €	12,57 €	141,81%
Ťažba dreva lanovkou	1 200	26 400 €	22,00 €	9 000,66	205 205 €	22,80 €	777,29%
Ťažba dreva na pni				10 406,75			
Krádeže dreva zo zásob				5,00			
Manipulácia na odvoznom mieste	43 050	21 000 €	0,49 €	70 292	33 937 €	0,48 €	161,60%
Ťažbová činnosť spolu	50 000	656 400 €		88 124,90	1 102 784 €		168,00%

Rok 2016 z pohľadu ťažby dreva bol poznamenaný prudkým nárastom množenia podkôrného hmyzu. Tento nárast výrazne podporoval vývoj počasia počas celého roka a to spôsobilo výrazne prekročenie plánovaného objemu ťažby.

Z tohto dôvodu sme požiadali Okresný úrad v Košiciach, odbor opravných prostriedkov o schválenie navýšenia predpísaného objemu ťažby - etátu v lesných dielcoch najviac postihnutých kalamitou. Okresný úrad, odbor opravných prostriedkov v Košiciach dňa 20.7.2016 vydal rozhodnutie, v ktorom v prvom bode schválil postup rekonštrukcie lesa a decenálny etát sa navýšil o **72 931 m³**. V druhom bode schválil zmenu zásad vykonávania ťažby a decenálny etát sa navýšil o **36 378 m³**. Spolu sa decenálny etát pre ML Dobšiná navýšil o **109 309 m³**. Vydanie tohto rozhodnutia bolo doložené odborným stanoviskom Národného lesníckeho centra vo Zvolene.

V roku 2016 bolo vyťažené mimo krádeží celkom **88 119,90 m³** dreva. V tom bol predaj na pni v množstve **10 406,75 m³**. Z celkového objemu vyťaženého dreva bolo **9 000 m³** priblížených lanovkou technológiou.

Evidované **krádeže** zo zásob na odvoznom mieste (OM) boli zaznamenané vo výške **5,0 m³**, krádeže z porastov boli v objeme **0,05 m³**



Ťažba dreva podľa druhu ťažby	
Druh ťažby	Spolu ťažba podľa LHE
Ťažba ihličnatého dreva	84 902,75 m ³
Ťažba listnatého dreva	3 217,15 m ³
Ťažba do zásob - z krádeže	
Ťažba nie do zásob - krádeže	0,05 m ³
Spolu ťažba dreva	88 119,95 m³

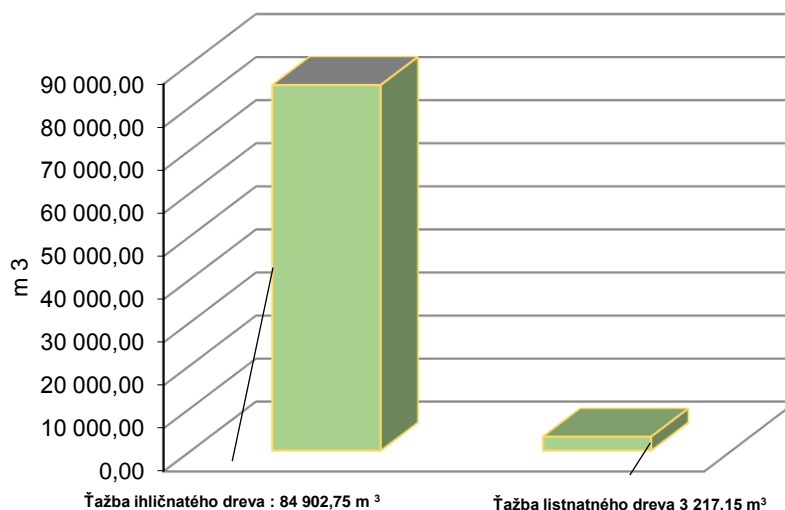

Ťažba dreva podľa druhu ťažby v m³

Druh ťažby	Prebierky do 50 rokov	Obnovná úmyselná	Rekonštrukcia lesa	Náhodná - kalamitná	Ťažba mimo porastov	Mimoriadna ťažba	Spolu ťažba podľa LHE
Výmera v ha	0,79	28,95	53,58	69,35	0,00		152,67
Ihličnatá v m ³	60,65	15 673,96	24 959,01	44 079,91	60,00	69,22	84 902,75
listnatá v m ³	130,03	263,91		2 812,63		10,58	3 217,15
Spolu ťažba dreva v m³	190,68	15 937,87	24 959,01	46 892,54	60,00	79,80	88 119,90
Podiel v %	0,22%	18,09%	28,32%	53,21%	0,07%	0,09%	100,00%

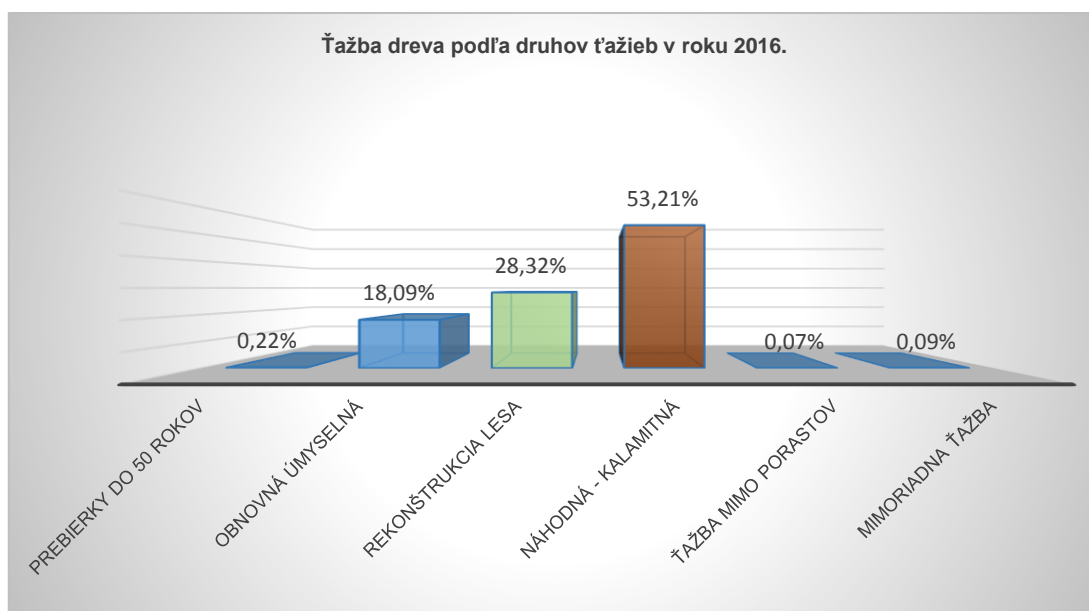

Náhodná ťažba podľa škodlivých činiteľov v m³

Druh ťažby	Kôrovcová - lykožrút smrekový	Podkôrný hmyz - iný	Vetrová	Snehová	Krádež	Spolu náhodná ťažba
listnatá v m ³			2 667,73	144,9	0,05	2 812,68
ihličnatá v m ³	36 323,75	597,65	7 158,51			44 079,91
Spolu náhodná ťažba v m³	36 323,75	597,65	9 826,24	144,90	0,05	46 892,59

Podiel **náhodnej ťažby** z celkovej komplexnej výroby dreva bol **58 %**. Tento percentuálny pokles oproti minulým rokom je spôsobený nadobudnutím platnosti rozhodnutia Okresného úradu Odboru opravných prostriedkov v Košiciach, na základe ktorého sa ťažby v porastoch uvedených v tomto rozhodnutí evidujú ako ťažba úmyselná, nie náhodná – kalamitná. **V roku 2016** zo škodlivých činiteľov najviac ovplyvnil ťažbu podkôrný hmyz s podielom 79 %. Podiel vetrovej kalamity na objeme ťažieb bol 20 %. Poškodzovanie porastov podkôrným hmyzom je evidované na všetkých lesných obvodoch a vyskytuje sa už aj vo vyšších nadmorských výškach na LO Čuntava a LO Ľadová.

Vývoj kalamít k celkovej ťažbe za rok 2016

v m³

	2008	2009	2010	2011	2012	2013	2014	2015	2016
Celková ťažba v roku v m³	43 147,42	61 184,78	53 363,00	57 990,00	48 176,00	49 354,00	46 347,33	45 757,15	88 819,90
Náhodná ťažba v m³	39 889,70	60 448,74	32 084,00	52 427,00	33 378,00	33 446,00	45 774,52	45 503,09	46 892,59
v tom									
Kôrovcová	28 880,66	56 197,96	28 875	46 287,00	31 343,00	16 275,00	11 130,17	21 226,87	36 323,75
Snehová	2 125,00		803		3,00	17 106,00	34 644,35	523,23	144,90
Vetrová	8 824,99	4 227,48	2 406	5 487,00	1 743,00			23 703,28	9 826,24
Imisná				442,00	155,00				
Podkôrný hmyz - iný									597,65
Ostatná / krádež a i./	59,05	23,3		211,00	134,00	65,00	25,66	13,71	0,05
% podiel náhodnej ťažby na celkovej ťažbe dreva	92,45%	98,80%	60,12%	90,41%	69,28%	67,77%	98,76%	99,44%	52,80%

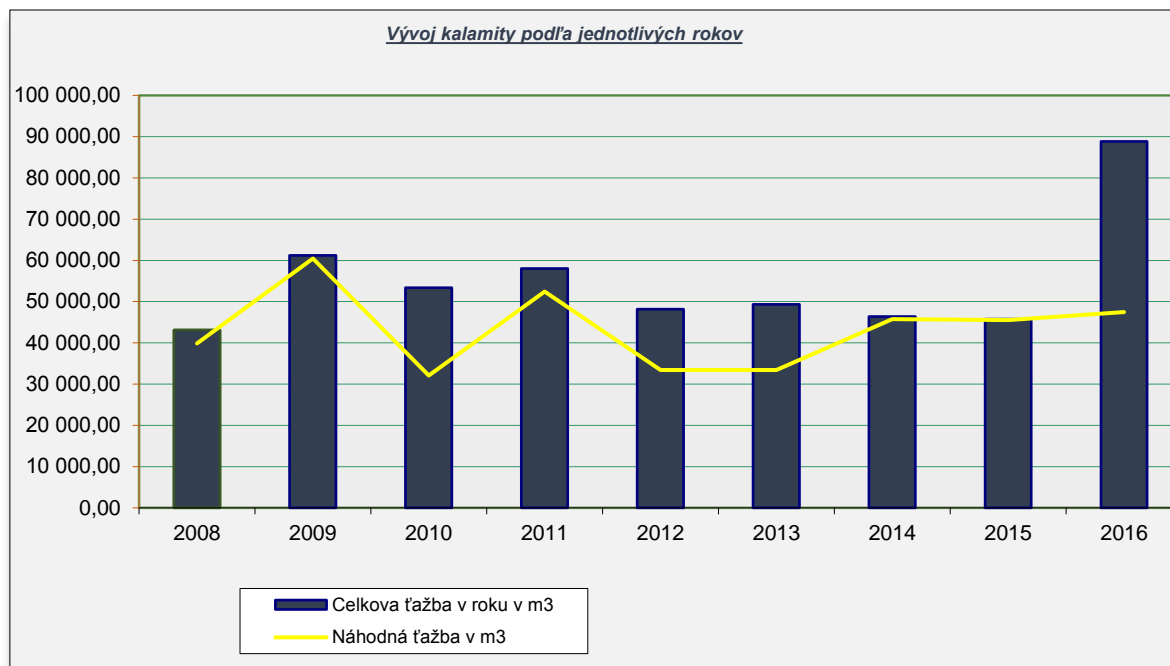

Ťažba dreva evidovaná v účtovnej evidencii - zásobách

	m ³
Počiatočný stav zásob dreva k 1.1.2016	4 335,21
Spolu príjem za rok 2016	88 119,90
Spolu výdaj dreva za rok 2016	88 772,88
Konečný stav zásob dreva k 31.12.2016	3 682,23



SAMOVÝROBA PALIVOVÉHO DREVA OBČANMI

Podobne ako v predchádzajúcich rokoch aj v roku 2016 je dopyt miestnych obyvateľov po palivovom dreve a to hlavne v sortimente tvrdých listnatých drevín. Napriek tomu, že štruktúra ťažby je zameraná predovšetkým na spracovanie kalamitou postihnutých porastov, naším cieľom je uspokojiť aj potrebu zásobovania obyvateľov mesta palivovým drevom a zároveň zamedziť vykonávaniu nelegálnej ťažby dreva. Okrem **predaja palivového dreva z ES a OM umožňujeme nachystať drevo aj formou samovýroby a to najmä v porastoch listnatých ťažieb do 50 rokov a obnovných ťažieb – zvyšky po ťažbe**. V roku 2016 bolo v rámci samovýroby nachystané občanmi **4 015 prm** haluziny, z toho **2 206 prm** listnatého dreva a **1 681 prm** ihličnatého dreva a na vozík **128 prm**.

Celkový príjem za chystanie dreva v samovýrobe v roku 2016 bol vo výške: 20 890 €.

Prehľad v prm podľa druhu chystaného dreva s uvedením ceny na prm s DPH

ROK 2016	Listnaté palivo v prm		Ihličnaté palivo v prm		Vozík/prm/	Po ťažbe s uhadzovaním		SPOLU v prm
	hrubie	nehrubie	hrubie	nehrubie		ihličnatá	listnatá	
Cena za prm	10,20€/prm	6,-€/prm	4,80 €/prm	3,20€/prm	26,80/vozík/ 3*ihl.hr.+4xihl.nehr.	2,50€/prm	5,-€/prm	
SPOLU:	949	754	1 053	523	128	105	503	4 015

Prm – priestorový meter

Prehľad samovýroby v jednotlivých rokoch v prm

ROK:	2010	2011	2012	2013	2014	2015	2016
Samovýroba v prm	3 764	3 478	4 243	4 593	4 525	5 148	4 015
v tom							
Ihličnatá v prm	1 369	1 261	1 534	1 453	1 512	1 553	2 206
Listnatá v prm	2 183	2 065	2 348	2 771	2 841	3 411	1 681
Vozík	212	152	361	369	172	184	128

4. ODVOZ DREVA VLASTNÝMI DOPRAVNÝMI PROSTRIEDKAMI

Činnosť	Plán na rok 2016			Skutočnosť za rok 2016			Porovnanie priamych nákladov (Skutočnosť /Plán)
	Technické jednotky	Priame náklady	Priemerné náklady na t.j.	Technické jednotky	Priame náklady	Priemerné priame náklady na T.J.	
	m ³	€	€/m ³	m ³	€	€/m ³	
Odvoz vlastného dreva z OM na ES	31 000	97 454 €	3,14 €	33 144,98	88 701 €	2,68 €	91,02%
Odvoz vlastného dreva z OM pre odberateľov	600	1 861 €	3,10 €	922,43	2 730 €	2,96 €	146,70%
Odvoz vlastného dreva z ES pre odberateľov	3 500	10 605 €	3,03 €	4 334,08	11 340 €	2,62 €	106,94%
Odvoz cudzieho dreva pre odberateľov	100	320 €	3,20 €	25,68	174 €	6,77 €	54,30%
Iný odvoz v časovej odmene					28 €		
Odvoz dreva vlastnými dopravnými prostriedkami spolu	35 200	110 240 €	3,13 €	38 427,17	102 974 €	2,68 €	93,41%

Aj v roku 2016 sme mali k dispozícii dve odvozné súpravy s hydraulickými rukami. Verejné obstarávanie naštartované koncom roka 2015 sa dotiahlo do úspešného konca a vo februári sa na odvoznú súpravu T-815 namontovala nová HR Epsilon Q180. Stará HR LIV sa odpredala miestnemu prepravcovi dreva. Dopravné prostriedky boli v roku 2016 využívané aj pri nakladaní kamióňov a vagónov na expedičnom sklade a na odvoznom mieste a pri preprave rôzneho materiálu. Z dôvodu zvýšenia objemu ťažby sme aj v tomto roku využívali dodávateľské služby v preprave dreva

Prehľad prepravy vlastnými dopravnými prostriedkami v roku 2016 podľa jednotlivých miest:

OM - Odvozné miesto, ES – Expedičný sklad, SO – Sklad odberateľa

Dopravný prostriedok	OM- ES			OM - SO			ES - SO + cudzie drevo		
	t. j.	€	t. j./€	t. j.	€	t. j./€	t. j.	€	t. j./€
T - 815	17 818,36	51 496 €	2,89 €	506,78	1 749 €	3,45 €	2 961,25	8 607 €	2,91 €
MAN	15 326,62	37 205 €	2,43 €	415,65	981 €	2,36 €	1 398,51	2 908 €	2,08 €
Odvoz dreva spolu	33 144,98	88 701 €	2,68 €	922,43	2 730 €	2,96 €	4 359,76	11 514 €	2,64 €

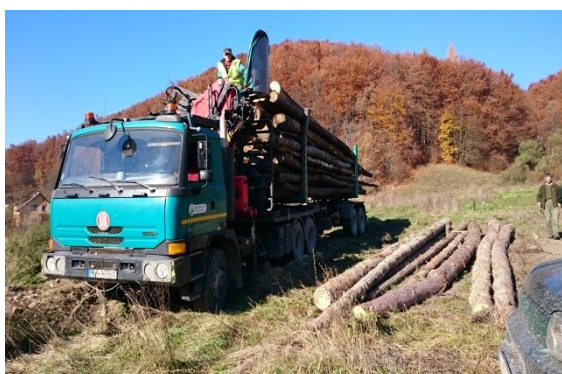

5. ODVOZ DREVA CUDZÍMI PREPRAVCAMI

Činnosť	Plán na rok 2016			Skutočnosť za rok 2016			Porovnanie priamych nákladov (Skutočnosť /Plán)
	Technické jednotky	Priame náklady	Priemerné náklady na t. j.	Technické jednotky	Priame náklady	Priemerné priame náklady na T. J.	
	m ³	€	€/m ³	m ³	€	€/m ³	%
Odvoz dreva cudzími s nákladmi	4 000	18 000 €	4,50 €	2 679,94	11 392 €	4,25 €	63,29%
Odvoz dreva cudzími bez nákladov				41 741,83			
Odvoz dreva cudzími spolu	4 000	18 000 €		44 421,77	11 392 €		

6. INÁ LESNÁ ČINNOSŤ

Činnosť	Plán na rok 2016	Skutočnosť za rok 2016	Porovnanie plánu so skutočnosťou
	Priame náklady	Priame náklady	
	€	€	
Údržba ciest, zväžnic, približovacie linky, odpis LC, CAT, Tatra sklápač, dozer, Tatra-UDS	204 250 €	219 804 €	107,61 %
Údržba expedičného skladu	18 700 €	14 025 €	75,00%
Ozdobná čačina	550 €	600 €	109,04%
Vianočná plantáž	500 €	283 €	56,67%
Vianočné stromčeky	550 €	719 €	130,77%
Práce pre cudzích	7 450 €	22 353 €	300,04%
Iná lesná činnosť spolu	232 000 €	257 783 €	111,11%

Poškodenie lesných ciest bolo v dôsledku zvýšenej intenzity prepravy dreva z odvozných miest značné. Veľká rozptýlenosť porastov v dôsledku kalamít, ako aj vysoký objem výroby a s tým spojená frekvencia dopravy dreva, vytvára na lesné cesty silnú zaťaž.

V roku 2016 sme okrem opravy krátkych úsekov lesných odvozných ciest, na ktoré sme z časti využili aj dodávateľov, zrealizovali aj kompletnú opravu lesnej cesty – Vrchná Plejzovská.

Pre sprístupňovanie porastov, opravu ciest a odvozných miest sa vyžíval aj dozer DT 75.

V roku 2016 sa zakúpil univerzálny dokončovací stroj – UDS 214, ktorý doplnil pracovný uzol CATERPILLAR - T 815 sklápač. Tento uzol nám zaručuje opravu lesných ciest a OM vo vlastnej réžii a je k dispozícii aj pre občanov mesta a okolité subjekty.



7. POĽOVNÍCTVO

Činnosť	Plán na rok 2016	Skutočnosť za rok 2016	Porovnanie plánu so skutočnosťou
	Priame náklady	Priame náklady	
	€	€	
Poľovníctvo	5 000 €	4 723 €	94,46%
Poľovníctvo spolu	5 000 €	4 723 €	94,46%

V roku 2016 bol zakúpený poľovne upotrebitelný pes Slovenský kopov so skúškami PF.



8. PREVÁDZKA VOZIDIEL

Činnosť	Plán na rok 2016	Skutočnosť za rok 2016	Porovnanie plánu so skutočnosťou
	Priame náklady	Priame náklady	
	€	€	
Prevádzka AVIE	3 800 €	2 755 €	72,51%
Prevádzka technologických vozidiel	28 400 €	26 227 €	92,35%
Prevádzka vozidiel spolu	32 200 €	28 983 €	90,01%

V decembri sa prostredníctvom elektronickej aukcie vysúťažilo technologické vozidlo Dacia Duster, ktoré bolo dodané v roku 2017.

9. PROJEKČNÉ NÁKLADY, KONTROLNÁ ČINNOSŤ A CERTIFIKÁCIA, ÚČTOVNÝ AUDIT, REKLAMA, ÚDRŽBA MAJETKU MESTA

Činnosť	Plán na rok 2016	Skutočnosť za rok 2016	Porovnanie plánu so skutočnosťou
	Priame náklady €	Priame náklady €	
Program starostlivosti o lesy-ODPIS	1 800 €	1 800 €	100,00%
Náklady súvisiace s údržbou a opravou vyhlídky na Dobšinskom kopci, NCH Dobšinská Maša	5 000 €	2 114 €	42,29%
Reklama	12 500 €	10 024 €	80,20%
Poradenská a konzultačná činnosť (EP), Verejné obstarávanie	22 000 €	7 269 €	33,04%
Právne služby a súdne poplatky	7 600 €	6 466 €	85,09%
Certifikácia FSC a účtovný audit	4 000 €	2 400 €	60,00%
Projekčná a kontrolná činnosť spolu	52 900 €	30 074 €	56,85%

V priebehu roka sme previedli opravu lavičiek na Náučnom chodníku Dobšinská Maša. Opravili sme prístrešok na studničke a autobusovej zástavke na Dobšinskom kopci a tabule na vyhládke na Dobšinskom kopci. Vo výdavkoch na reklamu je finančný príspevok pre Mestský futbalový klub v Dobšinej (5 200,- €) a FS Gemer (1 500,- €). V roku 2016 sme mali výdavky na verejné obstaranie - elektronickou aukciou. Týmto spôsobom sme obstarali nový čelný nakladač JCB 417 AT a osobný automobil Dacia Duster 4x4 s priamou úsporou 17 400 €.

9. LESNÁ PEDAGOGIKA

Činnosť	Plán na rok 2016	Skutočnosť za rok 2016	Porovnanie plánu so skutočnosťou
	Priame náklady €	Priame náklady €	
Lesná pedagogika		1 700 €	
Lesná pedagogika spolu		1 700 €	

LESNÁ PEDAGOGIKA

„Učenie o lese v lese“

V roku 2016 sa naša spoločnosť prezentovala svojimi aktivitami v lesnej pedagogike. Pre rodičov s deťmi sme pripravili v spolupráci s mestom Dobšina a Centrom voľného času v Dobšinej súťaže a poznávačky, za ktoré boli následne ocenení. Ďalšou aktivitou v rámci lesnej pedagogiky bola počas leta pripravená lesná vychádzka detí z Centra voľného času, ktoré tam boli v dennom

letnom tábore. Deti prišli do Lesnej škôlky Hámor, kde boli oboznámené s vykonávanou prácou v objekte, najväčší úspech malo lúštenie semien ako aj vytváranie odrezkov z tuje, ktoré si deti mohli zasadiť do prepraviek a následne si ich odniesť do CVČ, kde mohli sledovať ako budú rásť. Koncom leta sme svoju činnosť zavŕšili spolupodielaním sa na letnej olympiáde, ktorú pripravilo komunitné centrum v Dobšinej pre deti zo znevýhodneného prostredia. Pomocou praktických pomôcok lesných sadeníc rozoznávali základné lesné dreviny a určovali stopy lesných zvierat.

V rámci projektu **Lesy pre spoločnosť- lesy bez bariér (FOR SOC, CB01013)**, ktorý usporiadalo Národné lesnícke centrum, sa v októbri zúčastnila naša zamestnankyňa vzdelávacieho akreditovaného programu **lesný sprievodca**, ktorý bol financovaný z grantu **Nórskeho kráľovstva prostredníctvom Nórskeho finančného mechanizmu a spolufinancovaný zo štátneho rozpočtu Slovenskej republiky**. Vzdelávací program bol akreditovaný **Ministerstvom školstva, vedy, výskumu a športu SR**. Cieľom vzdelávacieho programu bolo prostredníctvom inovatívnych metód a prístupov environmentálneho vzdelávania pripraviť účastníkov na zážitkové sprevádzanie návštevníkov po lesnom prírodnom prostredí ako podporu vzdelávania k trvalo udržateľnému rozvoju.



10. ODBYTOVÉ NÁKLADY

Činnosť	Plán na rok 2016			Skutočnosť za rok 2016			Porovnanie priamych nákladov (Skutočnosť /Plán)
	Technické jednotky	Priame náklady	Priemerné náklady na t. j.	Technické jednotky	Priame náklady	Priemerné priame náklady na t. j.	
	m ³	€	€/m ³	m ³	€	€/m ³	%
Manipulácia motorovou pilou	35 000	36 400 €	1,04 €	35 449,40	37 227 €	1,05 €	102,27%
Manipulácia nakladačmi	35 001	53 200 €	1,52 €	35 449,40	54 500 €	1,54 €	102,44%
Nakladanie dreva	18 000	12 880 €	0,72 €	19 489,07	13 385 €	0,69 €	103,92%
Prevádzka nakladačov	23 000	7 650 €	0,33 €	21 534,64	10 670 €	0,50 €	139,48%
Odbytové náklady		3 100 €			9 035 €		291,45%
Odbytové náklady spolu	35 000	113 230 €	3,24 €	35 449,40	124 817 €	3,52 €	110,23%

Nárast odbytových nákladov o cca 10% bol spôsobený najmä zrealizovanými potrebnými investíciami v zabezpečení odbytu. V snahe zmodernizovať a posilniť manipuláciu drevnej hmoty a zároveň maximalizovať jej speňaženie manipuláciou vlastnými prostriedkami na expedičných skladoch spoločnosť Mestské lesy Dobšiná zakúpila v závere roka 2016 nový čelný nakladač JCB 417 HT, nový ručný počítač NAUTIZ na evidenciu drevnej hmoty a viacero kusov betónových T-panelov pre efektívnejšie využitie priestorov na expedičných skladoch na uskladnenie drevnej hmoty.

11. RÉŽIA

Činnosť	Plán na rok 2016	Skutočnosť za rok 2016	Porovnanie priamych nákladov (Skutočnosť /Plán)
	Priame náklady	Priame náklady	
	€	€	%
Výrobná réžia	668 907 €	745 526 €	111,45%
Správna réžia	620 400 €	630 081 €	101,56%
Réžia spolu	1 289 307 €	1 375 607 €	106,69%

Najvyššiu položku v rámci všeobecnej réžie predstavuje nájomné za lesné pozemky vo výške **520 150 € pre vlastníka lesných pozemkov Mesto Dobšiná** oproti plánovaným 419 287 €. Po prehodnotení výsledkov hospodárenia bolo nájomné pre vlastníka za rok 2016 upravené oproti plánu o **+100 863 €**. K ostatným nákladom patria najmä dane z nehnuteľnosti platené mestu Dobšiná a ostatným obciam vo výške **50 173 €**, daň za verejné priestranstvá vo výške **5 016 €**, nájomné za lesné a poľnohospodárske pozemky platené fyzickým osobám a ďalšie nevýrobné činnosti – upratovanie, dohody o vykonaní práce, cestovné, stravné, spotreba vody, elektrickej energie, opravy a údržby budov, chát, prístreškov v lese a správnej budovy, údržba softvérov a výpočtovej techniky, mzdy THZ, odvody do poisťovní, kancelárske náklady, náklady spojené s pracovnými cestami, reklamné a propagačné predmety, náklady na pevnú linku a mobilnú sieť, poplatky banke.

Rekonštrukčné práce na objekte v Dobšinskej ľadovej jaskyni

V zmysle plánu hlavných úloh sa v októbri 2016 začalo s prácami na objekte v Dobšinskej ľadovej jaskyni, nakoľko do objektu zatekalo a bolo potrebné vymeniť krov a krytinu. Začalo sa s demontážou starého krovu a plechovej krytiny strechy a prístavby, následne sa urobil vyrovnávací veniec a podmurovali sa tri rady tvárnic, na ktoré sa urobil hlavný veniec. Súbežne s krovom sa postavili aj komíny a vymurovalo sa štítové murivo.

Celé podkrovie sa stihlo aj zatepliť minerálnou vatou a osadila sa parozábrana. Odborné práce boli realizované dodávateľsky a na ostatné práce ako vypratanie objektu, pomocné práce pri

demolácii starého krovu a krytiny, strhnutie starých stropov, osekание starých omietok stien - príprava pre ďalšie práce, demolačné práce, staré priečky, očistenie tehál a uskladnenie starých krokiev pre plánované využitie pri ďalších opravách objektu sa využili dlhodobo nezamestnaní.

Platby pre Mesto Dobšiná v roku 2016

Platby	Skutočnosť v roku 2015	Plán na rok 2016	Skutočnosť v roku 2016
	ROK 2015	ROK 2016	ROK 2016
	€	€	€
Daň z nehnuteľnosti	8 881	45 020	45 021
Nájomné za lesné pozemky	505 333	419 287	520 150
Poplatok za verejné priestranstva	6 587	5 000	5 016
Podiel zo zisku	175 000	10 000	10 000
Nájomné za poľnohospodársku pôdu	20	155	155
Náhrada za užívanie poľovných pozemkov	1 794	1 794	1 794
Poplatky spolu	697 615	481 256	582 136

12. OSTATNÉ NÁKLADY

Ostatné náklady	Plán na rok 2016	Skutočnosť za rok 2016	Porovnanie plánu so skutočnosťou	
	Priame náklady	Priame náklady	€	%
	€	€		
Náklady na reprezentačné účely	7 000 €	6 035 €		86,21%
Dary	7 000 €	1 799 €		25,70%
Daň z úrokov vyrovnaná	300 €	523 €		174,27%
Ostatné neplánované náklady		45 405 €		
Ostatné náklady spolu	14 300 €	53 762 €		

V položke ostatné neplánované náklady je odpis výdavkov na rekonštrukciu nehnuteľnosti v Rakovci vo výške 34 025 €, tvorba a rušenie opravných položiek k pohľadávkam a majetku, aktivácia vlastných sadeníc a semien a tvorba účtovných mzdových rezerv.



NÁKLADY SPOLOČNOSTI V ROKU 2016 – SPOLU

Druh nákladov	Plán na rok 2016			Skutočnosť za rok 2016			Porovnanie priamych nákladov (Skutočnosť /Plán)
	Technické jednotky	Priame náklady	Priemerné náklady na t.j.	Technické jednotky	Priame náklady	Priemerné priame náklady na T.J.	
		€	€/m ³		€	€/m ³	
Pestovná činnosť		533 000 €			474 327 €		88,99%
Odúčtovanie rezervy na pestovnú činnosť		-315 800 €			-315 782 €		99,99%
Škôlkarstvo a semenárstvo		35 710 €			35 355 €		99,01%
Ťažbová činnosť v m³	50 000	656 400 €	13,13 €	88 119,90	1 102 784 €	14,19 €	168,00%
Odvoz dreva vlastnými dopravnými prostriedkami v m³	35 200	110 240 €	3,13 €	38 427,17	102 974 €	2,68 €	93,41%
Odvoz dreva cudzími v m³	4 000	18 000 €	4,50 €	2 679,94	11 392 €	4,25 €	63,29%
Iná lesná činnosť		232 000 €			257 783 €		111,11%
Poľovníctvo		5 000 €			4 723 €		94,46%
Prevádzka vozidiel		32 200 €			28 983 €		90,01%
Projekčná a kontrolná činnosť		52 900 €			30 074 €		56,85%
Lesná pedagogika					1 700 €		
Odbytové náklady v m³	35 000	113 230 €	3,24 €	35 449,40	124 817 €	3,52 €	110,23%
Réžia		1 289 307 €			1 375 607 €		106,69%
Ostatné náklady		14 300 €			53 762 €		
<u>Náklady za rok 2016</u>		2 776 487 €			3 288 498 €		118,44 %

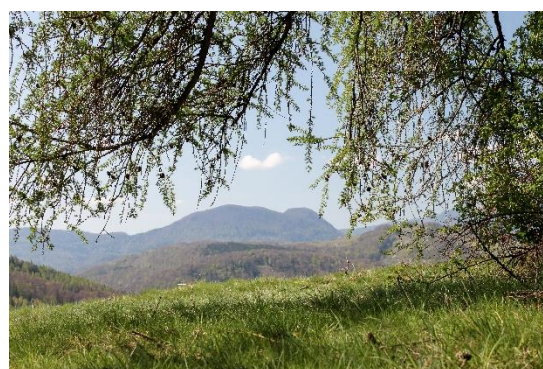

6 VÝNOSY

Druh výnosov	Plán na rok 2016			Skutočnosť za rok 2016			Porovnanie výnosov (Skutočnosť /Plán)
	Technické jednotky	Priame výnosy	Priemerné výnosy	Technické jednotky	Priame výnosy	Priemerné výnosy	
	m ³	€	€/m ³	m ³	€	€/m ³	%
Predaj dreva z ES a OM	52 000	2 700 000 €	51,92 €	78 133,38	3 765 224 €	48,19 €	139,45%
Predaj dreva na pni				10 406,75	259 529 €	24,94 €	
Predaj sadeníc	2 000	400 €	0,200 €	128 830	25 744 €	0,200 €	
Predaj semená					4 356 €		
Tržba za štiepku				605	1 166 €	1,93 €	
Samovýroba dreva v <i>prm</i>	5 000	26 000 €	5,20 €	4 015	20 900 €	5,21 €	80,38%
Drobná lesná výroba		900 €			787 €		87,39%
Odvoz vlastného dreva pre odberateľov	4 100	12 900 €	3,15 €	5 256,51	17 789 €	3,38 €	137,90%
Odvoz cudzieho dreva pre odberateľov	100	660 €	6,60 €	25,68	180 €	7,03 €	27,34%
Časová práca pre cudzích				3	145 €	58,00 €	
Nakladanie pre cudzích	18 000	18 000 €	1,00 €	19 174	19 294 €	1,01 €	107,19%
Poľovníctvo		8 000 €			7 300 €		91,25%
Služby a práce pre cudzích - elektrické linky		5 000 €			25 413 €		508,25%
Nájomné		1 800 €			2 168 €		120,45%
Prijaté úroky		1 500 €			2 752 €		183,46%
Rozpúšťanie prijatých dotácií na obstaranie dlhodobého majetku		41 040 €			41 917 €		102,14%
Služby s Aviou, DT, JCB CAT pre cudzích		6 300 €			7 582 €		120,35%
Tržby za činnosť OLH		100 €			96 €		96,00%
Prijaté náhrady škôd		500 €			198 €		39,56%
Poplatok za užívanie ciest, súťažné podklady, kľúče		5 000 €			3 916 €		78,32%
Predaj - hydraulická ruka /k T815		8 000 €			8 000 €		100,00%
Ostatné výnosy					2 853 €		
Výnosy spolu	52 000	2 836 100 €		88 540,13	4 217 309 €		148,70%



V položke ostatné výnosy sú:

- zmena stavu zásob dreva, semien, sadeníc, zmena z ocenenia sadeníc v nových kalkulačných cenách.

- prijatý nenávratný finančný príspevok z PPA vo výške **31 625,44 €** na lesnícko-environmentálne a klimatické služby a ochranu lesov v územiach európskeho významu (16 846,05€) a na lesnícko-environmentálne a klimatické služby a ochranu lesov v chránených vtáčích územiach (14 779,39€).

V roku 2016 sme predali drevnú hmotu v množstve **88 540,13 m³**. Priemerné speňaženie pri predaji z **ES a z OM** bolo vo výške **48,19 €/m³**. Z lokality expedičný sklad sa predalo **35 293,67 m³**, pri priemernom speňažení **50,50 €/m³**, z odvozného miesta **42 839,71 m³** pri priemernom speňažení **46,29 €/m³**. Predaj na pni sa realizoval v množstve **10 406,75 m³** pri priemernom speňažení **24,94 €/m³**.

1) Predaj drevnej hmoty podľa jednotlivých lokalít

Predaj drevnej hmoty podľa jednotlivých lokalít	Plán na rok 2016			Skutočnosť za rok 2016			Porovnanie m ³ (Skutočnosť /Plán)
	Technické jednotky	Priame výnosy	Priemerné výnosy	Technické jednotky	Priame výnosy	Priemerné výnosy	
	m ³	€	€/m ³	m ³	€	€/m ³	%
Predaj dreva z expedičného skladu	35 000	1 810 000 €	51,71 €	35 293,67	1 782 210 €	50,50 €	100,84 %
Predaj dreva z odvozného miesta	17 000	890 000 €	52,35 €	42 839,71	1 983 014 €	46,29 €	252,00%
Predaj dreva na pni				10 406,75	259 529 €	24,94 €	
Predaj drevnej hmoty spolu	52 000	2 700 000 €	51,92 €	88 540,13	4 024 753 €	45,46 €	170,27 %

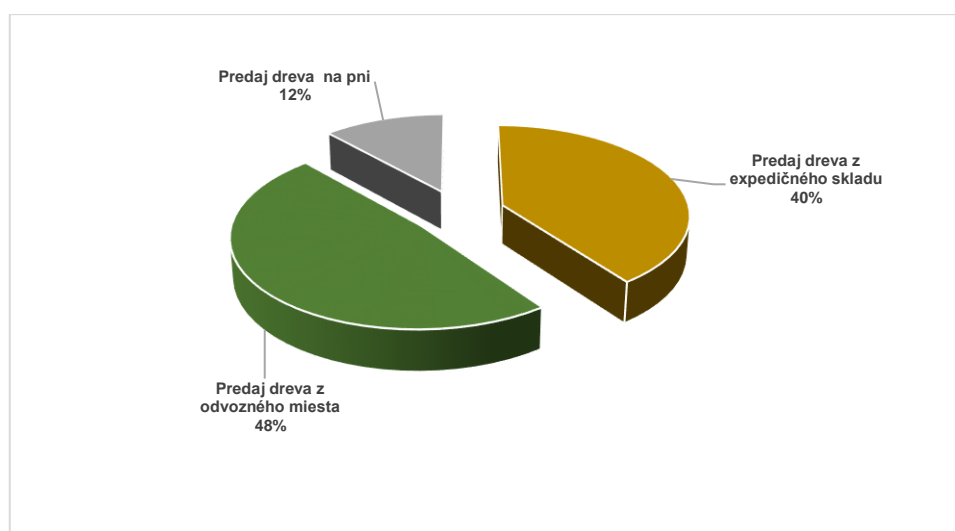

2) Predaj drevnej hmoty z ES, OM, PEŇ podľa jednotlivých odberateľov

Odberateľ		Množstvo	Tržby	Sortiment	Podiel
P. č.		m ³	€		%
1	Drevorez s.r.o. Dobšiná	10 899,09	723 433	IPV, IV	12,31%
2	Drevostavby DLJ s.r.o. Dobšinská Ľadová Jaskyňa	10 114,84	566 793	IPV, IV	11,42%
3	AGRODREV trans s.r.o. Dobšiná	1 172,39	28 532	IV, LV	1,32%
4	Dušan Ferenčík - DREVSTAV Dobšiná	1 524,94	87 489	IPV, LV	1,72%
5	Miroslav Eltschläger - DREVSTAV Dobšiná	1 879,94	109 634	IPV, LV	2,12%
6	Eva Eltschlägerová - Drevstav Dobšiná	802,84	21 404	IPV, IV	0,91%
7	REZOLES s.r.o. Dobšiná	376,60	7 476	PEŇ	0,43%
8	Zolka Zvolen s.r.o.	6 762,61	342 169	IPV, LPV, IV, LV	7,64%
9	TATRA TIMBER Logistic PLUS, a. s., B. Bystrica	6 344,12	206 375	PEŇ,IPV, IV	7,17%
10	BEMIK, spol. s r.o. Rožňavské Bystré	4 932,64	123 826	PEŇ	5,57%
11	SLOWOOD Ružomberok, a. s.	1 691,53	66 796	LPV, LV, IV	1,91%
12	MARCOWOOD, s.r.o. Poprad	16 851,40	677 194	IPV, LV	19,03%
13	Taper, spol. s r.o. Bratislava	11 116,22	535 199	IPV, IV	12,56%
14	Lesopartner, spol. s r.o. Rožňava	4 716,01	205 218	IPV	5,33%
15	TIMBER TRADE, s.r.o. Poprad	1 051,38	48 974	IPV, IV	1,19%
16	TIMBER Slovakia, a. s. Štrba	835,78	25 157	PEŇ	0,94%
17	Malo predaj - palivové ihličnaté drevo	946,95	15 289	IP	1,07%
18	Malo predaj - palivové listnaté drevo	611,03	18 956	LP	0,69%
19	Ing. Jozef Andraško - DREKOS Lukačovce	398,64	11 791	IPV, IV	0,45%
20	Ing. Jozef Horváth – Slovlov Jablonové	709,21	31 914	IPV	0,80%
21	Ing. Martin Retzer Zvolen	490,86	19 427	LPV, LV	0,55%
22	Klausner Holz Thuringen GmbH, Nemecko	417,38	23 264	IPV	0,47%
23	Pfister Consulting GmbH, Rakúsko	240,25	6 727	IV	0,27%
24	MMM WOOD, s.r.o. Michalová	277,53	18 600	IPV	0,31%
25	Ostatní odberatelia	3 375,95	103 116	IPV,VI	3,81%
Predaj drevnej hmoty spolu		88 540,13	4 024 753		100%

Vysvetlivky: IPV - ihličnaté piliarske výrezy
 IV - ihličnatá vláknina
 IP - ihličnaté palivo
 LPV- listnaté piliarske výrezy
 LV - listnatá vláknina
 LP - listnaté palivo

3) Predaj drevnej hmoty podľa sortimentov

	Ihličnaté drevo		Priemerné speňaženie	Listnaté drevo		Priemerné speňaženie	Spolu	Priemerné speňaženie
	m ³	€	€/m ³	m ³	€	€/m ³	m ³	€/m ³
Piliarske výrezy	53 009,82	3 106 556 €	58,60 €	331,16	16 016 €	48,36 €	53 340,98	58,54 €
Vlákninové drevo	20 747,61	509 463 €	24,56 €	2 486,81	98 945 €	39,79 €	23 234,42	26,19 €
Palivové drevo	946,95	15 289 €	16,15 €	611,03	18 956 €	31,02 €	1 557,98	21,98 €
Predaj drevnej hmoty z lokality OM, ES	74 704,38	3 631 308 €	48,61 €	3 429,00	133 917 €	39,05 €	78 133,38	48,19 €
Predaj na pni	10 354,59	258 606 €	24,98 €	52,16	922 €	17,68 €	10 406,75	24,94 €
Predaj drevnej hmoty spolu	85 058,97	3 889 914 €		3 481,16	134 839 €		88 540,13	

4) Predaj drevnej hmoty podľa sortimentov v percentuálnom vyjadrení

Predaj drevnej hmoty podľa sortimentov (predaj z OM, ES, Peň)	Ihličnaté drevo	Listnaté drevo	Spolu
	m ³	m ³	m ³
Piliarske výrezy	59,87%	0,37%	60,24%
Vlákninové drevo	23,43%	2,81%	26,24%
Palivové drevo	1,07%	0,69%	1,76%
Predaj na pni	11,69%	0,06%	11,75%
Predaj drevnej hmoty spolu	96,07%	3,93%	100,00%

Sortiment piliarske výrezy zahŕňa guľatinu triedy akosti III.A, III.B, III.C, III.D

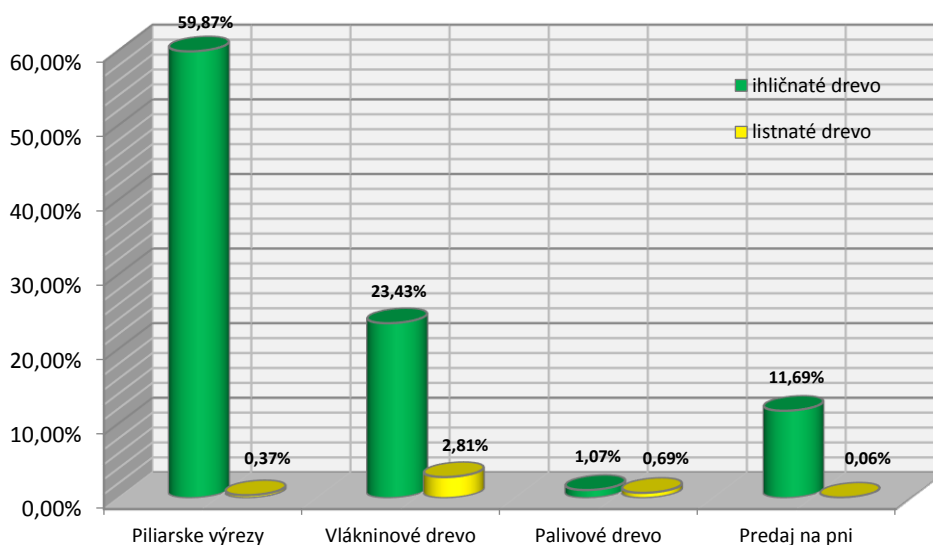

7 KONTROLNÁ ČINNOSŤ A PRACOVNÉ ÚRAZY

- Kontrolným orgánom spoločnosti je dozorná rada.
- Bol prevedený audit účtovnej závierky spoločnosti v súlade so zákonom o účtovníctve Ing. Monikou Kešelákovou, audítorkou - licencia SKAU č. 446
- Odborné prehliadky a odborné skúšky elektrického zariadenia
- Následná protipožiarna kontrola vykonaná OR Hasičského a záchranného zboru v Rožňave
- Kontrola vykonaná Regionálnym úradom verejného zdravotníctva so sídlom v Rožňave zameraná na plnenie povinností pri zabezpečovaní zdravých pracovných podmienok
- Bolo prevedené meranie expozície hluku v pracovnom prostredí spoločnosťou ENA CONSULT Topoľčany s. r.o. s cieľom stanoviť normalizovanú hladinu expozície hluku pracovníkov lesníctva a ťažby dreva a posúdenie súladu / nesúladu výsledkov s akčnými a limitnými hodnotami. Posudzované profesie: strojník – nakladač CAT 434 F, vodič Tatra 815 – sklápač, manipulant na expedičnom sklade.
- Vypracovaný posudok rizika pri práci v hluku spoločnosťou ROMED s.r.o. Gemerská Poloma – Pracovná zdravotná služba pre profesie: vodič Tatra 815 – sklápač, strojník dozer – nakladač CAT 434 F, vodič Tatra 815 s HR, vodič MAN TGA s HR, manipulant na ES, vedúci lesného obvodu.
- Regionálny úrad verejného zdravotníctva so sídlom v Rožňave previedol kontrolu zameranú na plnenie povinností pri zabezpečovaní zdravých pracovných podmienok.
- Ústredný kontrolný a skúšobný ústav poľnohospodársky v Bratislave, pobočka Košice – kontrola zameraná na monitoring karanténnych škodlivých organizmov v Lesnej škôlke.
- Kontrola prenosných hasiacich prístrojov zo strany oprávnenej osoby
- Národné lesnícke centrum, ŠOK – kontrola pestovania reprodukčného materiálu, vedenia dokladov o pôvode LRM, kontrola dokladov súvisiacich s obchodovaním s LRM.
- Odborné prehliadky, skúšky zdvíhacieho zariadenia (hydraulické ruky pri odvozných súpravách) oprávnenou osobou.
- Odborná prehliadka nízkotlakej kotolne a tlakovej nádoby oprávnenou osobou
- Železnice SR – vykonali stavebnodržiavací dohľad na vlečke Mestských lesov Dobšiná nachádzajúcej sa na expedičnom sklade – 2 x ročne
- Ku koncu roka 2016 v spoločnosti vykonávalo funkciu lesnej stráže 16 zamestnancov Mestských lesov Dobšiná, spol. s r. o.. Títo zamestnanci prevádzali počas celého roka ochranné služby cez pracovnú dobu ako aj cez voľné dni a sviatky so zameraním na ochranu lesa a majetku Mestských lesov Dobšiná proti krádežiam a protipožiarnu ochranu. Pri odhaľovaní priestupkov a trestných činov spolupracovali s Obvodným oddelením policajného zboru v Dobšinej a Mestskou políciou.
- V priebehu roka boli zamestnancami ML – členmi lesnej stráže, Obvodným oddelením policajného zboru v Dobšinej a Mestskou políciou zistené krádeže dreva z lesných porastov v množstve 0,05 m³ a z odvozného miesta 5 m³.
- Správnosť a úplnosť vedenia evidencie majetku je preverovaná vykonávaním inventarizácií majetku na všetkých organizačných jednotkách Mestských lesov Dobšiná, spol. s r. o.

Fyzické a dokladové inventúry boli vykonávané v zmysle § 29 a 30 Zákona o účtovníctve č. 431/2002 Z. z. nasledovne:

- Inventúra pokladne - 1 x ročne
- Inventúra sadbového materiálu v Lesnej škôlke - 1x
- Inventúra dlhodobého a drobného majetku - 1x
- Inventúra drevných zásob k 30.11.2016 - 1 x
- Inventarizácia súvahových účtov hlavnej knihy k 31.12.2016 - 1x
- Inventúra na úseku dopravy - 1 x
- Dokladová inventúra rezervy na pestovnú činnosť na rok 2016,2017, 2018,2019-1 x
- Dokladová inventarizácia drevných zásob k 31.12.2016 -1x
- Dokladová inventarizácia pohľadávok a záväzkov k 31.12.2016 – 1x
- Dokladová inventarizácia krádeži s preverením postupu vymáhania neuhradených pohľadávok -1 x

Externé kontroly nezistili porušenia alebo závažné nedostatky. Okrem toho v spoločnosti boli vykonávané ďalšie vnútorné kontroly, kalkulácie a revízie priebežne.

PRACOVNÉ ÚRAZY

V roku 2016 sa neevidoval žiadny pracovný úraz zamestnancov kategórie THZ a R.

Neboli hlásené žiadne pracovné úrazy zo strany dodávateľov prác.

ŽIADOSTI O SCHVÁLENIE HARMONOGRAMU NÁHODNEJ ŤAŽBY A REKONŠTRUKCIE LESA

- Žiadosť o schválenie harmonogramu spracovania náhodnej ťažby na OÚ Spišská nová Ves, odbor pozemkový a lesného hospodárstva, podaná dňa 3.2.2016. Schválená Rozhodnutím č: OU-SN-PLO-2016/002091.
- Žiadosť o schválenie harmonogramu spracovania náhodnej ťažby na OÚ Spišská nová Ves, odbor pozemkový a lesného hospodárstva podaná dňa 18.7.2016. Prejednávanie žiadosti 14.9.2016 konané na ML Dobšiná spol. s r. o. Schválená Rozhodnutím č: OU-SN-PLO-2016/009002-2.
- Žiadosť o schválenie harmonogramu spracovania náhodnej ťažby na OÚ Rožňava, odbor pozemkový a lesného hospodárstva, podaná dňa 3.2.2016. Schválená Rozhodnutím č: OU-RV-PLO-2016/004041-3-BUC.
- Žiadosť o schválenie harmonogramu spracovania náhodnej ťažby na OÚ Rožňava, odbor pozemkový a lesného hospodárstva podaná dňa 18.7.2016. Schválená Rozhodnutím č: OU-RV-PLO-2016/008994-004-MAR.
- Žiadosť o rekonštrukciu lesa podaná na OÚ Košice, odbor opravných prostriedkov dňa 15.6.2016. Schválené Rozhodnutím č. OU-KE-OOP4-2016/029310 KOV. Schválením tohto rozhodnutia došlo k navýšeniu predpisu ťažby o 109 309 m3.

8 HOSPODÁRSKY VÝSLEDOK

Štruktúra hospodárskeho výsledku za rok 2016	
	€
Výsledok hospodárenia z hospodárskej činnosti	125 121,12 €
Výsledok hospodárenia z finančnej činnosti	2 162,66 €
Daň z príjmov z bežnej činnosti splatná	24 052,47 €
Odložená daňová povinnosť	6 101,39 €
Účtovný hospodársky výsledok	97 129,92 €

Hospodársky výsledok k rozdeleniu za rok 2016	
	€
Náklady za rok 2016	3 603 757,91 €
Výnosy za rok 2016	4 217 309,29 €
<u>Odúčtovanie čerpania rezervy na pestovnú činnosť v roku 2016</u>	315 782,40€
Tvorba rezervy na pestovnú činnosť pre rok 2017	276 070 €
Tvorba rezervy na pestovnú činnosť pre rok 2018	267 230 €
Tvorba rezervy na pestovnú činnosť pre rok 2019	258 750 €
Pripočítateľné položky	60 887,07 €
Odpočítateľné položky	81 217,79 €
Daňová povinnosť za rok 2016	23 529,67 €
Odložená daň z bežnej činnosti	6 101,39 €
Daň z bankových úrokov - daň vyrovnaná	522,80 €
Hospodársky výsledok k rozdeleniu	97 129,92 €

9 POHĽADÁVKY A ZÁVÄZKY

Pohľadávky a záväzky z obchodného styku k 31.12.2016		€
Pohľadávky celkom		332 396 €
Pohľadávky z obchodného styku		327 170 €
z toho - do lehoty splatnosti		314 110 €
- po lehote splatnosti		13 060 €
Záväzky celkom		285 064 €
Záväzky z obchodného styku		158 942 €
- po lehote splatnosti		0

Prehľad o pohľadávkach po lehote splatnosti a ich vymáhanie za obdobie od 1.1.2016 – 31.12.2016

Stav pohľadávok po lehote splatnosti:

Odberateľ:	Splatnosť	Suma k 1.1.2016	Stav k 31.12.2016	Zmena
1/ Accipiter, s.r.o. Skalica Fa č. 1130049	5.2.2013	1 811,93 €	1 811,93€	0 €

Bola uzavretá Rámcová zmluva na vymáhanie pohľadávky so spoločnosťou EU-Credit s.r.o. Komárno dňa 27.8.2014, ktorej sa podarilo vymôcť v roku 2015 sumu 1 713,04 €. Dňa 14.10.2015 spoločnosť EU-CREDIT s.r.o. nám oznámila, že uzatvorila vymáhací proces voči spoločnosti ACCIPITER, s.r.o. a to z dôvodu, že v Obchodnom vestníku vyšiel oznám o dobrovoľnom výmaze spoločnosti ACCIPITER s.r.o. a došlo k zlučeniu so spol. I electro s.r.o. Snažili sa nakontaktovať na danú spoločnosť, ale bezvýsledne.

2/ Anton Novotný Dedinky Fa č. 1121371	5.9.2012	2 846,28€	2 846,28€	0
--	-----------------	------------------	------------------	----------

Okresný súd v Trnave vydal platobný rozkaz /27.5.2016/ ktorým rozhodol, že p. Anton Novotný je povinný zaplatiť navrhovateľovi dlžnú sumu spolu s úrokami z omeškania. Zo strany dlžníka bol podaný odpor proti platobnému rozkazu dňa 30.9.2016.

3/ František Špiner, Henckovce				
Fa.č.1110712	9.6.2011	751,51€	692,07 €	-59,44 €
Fa.č. 1110759	13.6.2012	77,76 €	77,76 €	0
Fa.č.1110926	15.6.2011	340,56€	0 €	-340,56 €

Bol vydaný platobný rozkaz Okresného súdu v Rožňave č. 8Cb/21/2015-36 dňa 20.11.2015. Uznesením Okresného súdu v Rožňave zo dňa 26.9.2016 **bol zrušený platobný rozkaz OS v Rožňave č. 8Cb/21/2015-36 zo dňa 20.1.2015** z dôvodu, že platobný rozkaz nebolo možné doručiť žalovanému do vlastných rúk. Dňa 11.10.2016 bol Okresným súdom v Rožňave vydaný Rozsudok, ktorým je žalovaný povinný zaplatiť sumu **769,83 €** s úrokami z omeškania. Dňa 16.3.2017 bola zaslaná predexekúčná výzva.

4/ Lignorex s.r.o.,Rožňava / Ing. Štefan Dvorčák, 04923 Nižná Slaná Fa.č.1090765	3.8.2009	912,44€	912,44 €	0
--	-----------------	----------------	-----------------	----------

Bol vydaný platobný rozkaz č. 12C/264/2015-23, ktorý nadobudol právoplatnosť 28.10.2015. Dňa 16.3.2017 bola zaslaná predexekúčna výzva.

5/ Peter Majkuth Sp.Nová Ves Fa.č.1090895	11.9.2009	111,16 €	0 €	- 111,16 €
---	------------------	-----------------	------------	-------------------

Dňa 24.11.2015 bol uzavretý zápis o dohode – započítať faktúru zo strany P. Majkutha na prevedené práce v ťažbe v hodnote 1 251,48 €. Rozdiel vo výške 111,16 € p. P. Majkuth v roku 2016 uhradil.

6/ STAVBA Rožňava M.Pampurík

Fa.č.1121236	16.8.2012	1 802,36 €	1 802,36 €	0
--------------	-----------	------------	------------	---

Dňa 30.júla 2015 bol podaný Návrh na začatie súdneho konania právnikom spoločnosti JUDr. P. Halajom . Dňa 21.9.2015 bol uhradený súdny poplatok vo výške 108,- €. Proti tomu návrhu p. M. Pampurík podal odpor dňa 4.11.2015. Okresný súd v Rožňave dňa 15.11.2016 vydal Rozsudok , ktorým zaväzuje žalovaného zaplatiť sumu **1 802,36 €** spolu s úrokom z omeškania. Zo strany Mestských lesov bola zaslaná predexekúčna výzva.

7/ Holiš Rožňov pod Radhoštem - ČR

Fa.č.1080405	13.6.2008	1 813,18 €	1 813,18 €	0
Fa.č.1080428	17.6.2008	1 250,58€	1 250,58€	0

Výdaný exekučný príkaz **od roku 2010**

Vymožené finančné prostriedky: 0 €,

8/ TRUCK SERVIS, s.r.o. Žilina

Fa.č.2160068	6..7.2016	0 €	726,00 €	+726,00 €
Fa.č.2160132	1.2.2017	0 €	1 127,16 €	+1 127,16 €

Zaslané výzvy na úhradu pohľadávky – písomne a mailom.

SPOLU stav pohľadávok po lehote splatnosti	K 1.1.2016	K: 31.12.2016	Zmena
	11 717,76 €	13 059,76 €	- 511,16 € + 1 853,16 €

Závazky sú uhrádzané priebežne, neevidujeme žiadne záväzky po lehote splatnosti. V sume krátkodobých záväzkov sú záväzky z obchodného styku, záväzky voči zamestnancom, poisťovniam a daňovému úradu.

V položke krátkodobých rezerv sú rezervy na pestovnú činnosť pre rok 2017, na nevyčerpané dovolenky, odchodné, odmeny pri pracovných a životných jubileách.

Evidujeme dlhodobé rezervy na pestovnú činnosť rok 2018 a 2019 vo výške 576 229 €.

V položke dlhodobé záväzky sú záväzky zo sociálneho fondu a odložená daňová povinnosť.

Štruktúra záväzkov k 31.12.2016

	€
Krátkodobé záväzky	285 064 €
Rezervy krátkodobé	536 586 €
Rezervy dlhodobé	576 229 €
Dlhodobé záväzky	5 343 €

10 STANOVISKO DOZORNEJ RADY K ROČNEJ ZÁVIERKE A K ROZDELENIU ZISKU MESTSKÝCH LESOV DOBŠINÁ ZA ROK 2016

V súlade s platnou legislatívou Slovenskej republiky vedenie spoločnosti Mestské lesy Dobšiná, spol. s r.o. poskytlo pre túto kontrolnú činnosť dozornej rade všetky podklady a informácie.

Dozorná rada prejednála výsledky činnosti spoločnosti za rok 2016 tak, ako sú zobrazené v účtovnej závierke, vrátane prílohy overenej audítorom a predkladá vyjadrenie k ročnej účtovnej závierke a k návrhu na rozdelenie zisku za r. 2016 valnému zhromaždeniu spoločnosti.

Dozorná rada odporúča valnému zhromaždeniu **schváliť:**

1. ročnú účtovnú závierku spoločnosti Mestských lesov Dobšiná, spol. s r. o. za rok 2016
2. návrh na rozdelenie zisku Mestských lesov Dobšiná, spol. s r. o. vo výške : **97 129,92 €** nasledovne:

a) Prídel do rezervného fondu	4 850,- €
b) Prídel do sociálneho fondu spoločnosti	12 279,92 €
c) Prídel do fondu na obnovu lesa	80 000,- €

Za členov DR :

Milan Horváth - predseda DR

Dobšiná, 2017

11 SPRÁVA NEZÁVISLÉHO AUDÍTORA

12 ZÁVER

Spoločnosť Mestské lesy Dobšiná od svojho vzniku v roku 1992, nezaznamenala tak vysoký nárast výrobných úloh, ako tomu bolo v uplynulom pracovnom roku. Objemy prác hlavne v ťažbe dreva a pestovaní lesa v nadväznosti aj na ostatné činnosti sa vysoko vymykajú všetkým uplynulým obdobiam.

Tento narastajúci proces je logickým vyústením momentálne najpálčivejšieho celoeurópskeho problému posledného desaťročia v lesníctve, ktorý neobišiel ani naše lesy a ktorý nazývame masívne hynutie smrečín.

Horúce letné dni, málo vlahy, časté roztrúsené vetrové kalamity, slabé zimy, živelný výrub na pastvách v bezprostrednej blízkosti porastov, to sú len jedny z viacerých činiteľov, ktoré výrazne v poslednom období naštartovali nekontrolovateľný proces hynutia smrekových porastov.

Ak si uvedomíme, že celková zásoba ihličnatého dreva pre Lesný celok ML Dobšiná bola na začiatku nového Programu starostlivosti o les (2015) cca 980 000 m³ a náhodnými ťažbami za obdobie rokov 2015 a 2016 sme spracovali už viac ako 130 000 m³ kalamitného dreva, tak je zarážajúce, akým rýchlym postupným procesom ihličnaté, hlavne smrekové porasty, z nášho okolia miznú. Tento alarmujúci stav nás neteší, naopak, máme obrovské obavy najmä z najbližších období, kedy budeme povinní všetky novovzniknuté holiny pripraviť na zalesňovanie a následne ďalej realizovať všetky potrebné pestovné opatrenia v zmysle ošetrovania a ochrany až po celkové zabezpečenie mladého lesného porastu, čo môže predstavovať v niektorých prípadoch až desaťročný proces.

Aktuálny stav našich porastov a ich ďalší vývoj bude naďalej ovplyvňovať to, do akej miery a ako rýchlo sa nám podarí kalamitné drevo spracovať. Roky 2017 a 2018 by mali byť z hľadiska kulminácie náhodných ťažieb rozhodujúce, to všetko ale môžu zmeniť čoraz častejšie vetrové kalamity, ktoré dokážu výrazne poškodiť už aj tak oslabené zostatky materských porastov.

Sú to obrovské čísla, za ktorými musíme vidieť v prvom rade ťažkú prácu všetkých ľudí, ktorí sa podieľali na spracovaní tejto kalamity či už v ťažbe, približovaní, ale aj v pestovných prácach a iných pomocných činnostiach.

Neuveriteľné výkony podávali aj ďalší pracovníci a služby pri sprístupňovaní porastov, opravách ciest a zväžnic, aby bolo možné v čo najkratšom čase priblížiť a dopraviť drevo k spracovateľom doma i v zahraničí. Nemôžeme zabudnúť ani na všetkých prepravcov dreva, ktorí od svitu do neskorých večerných hodín sa snažili drevo dopraviť bližšie do dolín a na naše sklady, aby sme ho mohli včas kvalitne zmanipulovať a následne aj dobre speňažiť.

V roku 2016 enormné nasadenie museli zvládnuť aj kmeňoví zamestnanci našej spoločnosti. Od začiatku roka museli zvládať všetky činnosti, ktoré boli niekoľkonásobne väčšie, ako tomu bolo kedykoľvek pred tým a pritom dbať na dodržiavanie všetkých predpisov a nariadení, ktoré nám ukladá naša legislatíva. Personál, ktorý bol organizačne prispôsobený na hospodárenie s výškou ťažby cca 20 000 m³, ako to bolo v začiatkoch rozvoja firmy, musí dnes zvládať štvornásobné zaťaženie.

Kalamita sa šírila aritmetickým radom a bolo nutné z dôvodu rýchlosti spracovania a výhodného speňaženia dreva niektoré porasty ponúknuť predajom „na pni“. Obchod s drevom to bola ďalšia ťažká skúška, s ktorou si všetci zainteresovaní pracovníci museli poradiť. Veľký pretlak vlákninových sortimentov na domácom i zahraničnom trhu, veľmi časté hĺbkové poškodenie dreva hmyzom, ale i rýchlosť šírenia živých chrobačiarov (stromy čerstvo napadnuté podkôrným hmyzom) nás nútili nastaviť cenotvorbu tak, aby sme drevo nepredávali pod cenu, ale aby sme ho nedržali na našich skladoch ako nepredajné.

Pri takýchto objemoch dreva boli veľké nároky kladené aj na kontrolu a dodržiavanie kvality merania dreva, opracovania, techniky stínky, odvetvovania či dodržiavanie bezpečnostných predpisov. Po roku môžeme znova vysloviť veľkú spokojnosť, že aj napriek drobným zraneniam pri vonkajších lesných prácach k žiadnej mimoriadnej udalosti alebo úrazu nedošlo. Práca v lese dnes patrí k jednej z najnebezpečnejších, preto toto konštatovanie má pre nás veľkú hodnotu o to viac, že denne v horúčavách, či mraze vykonávalo túto prácu viac ako 80 pracovníkov.

V roku 2016 sa nám spoločne podarilo prekročiť technické jednotky vo väčšine výkonoch. Priamoúmerne s vyššími ťažbami sa nám postupne zväčšuje objem pestovných prác nebude tomu inak ani v najbližších rokoch. Objem ťažby nad 80 000 m³, ktorý sa dosiahol v roku 2016, je obrovský záväzok do budúcnosti. Sme si plne vedomí toho, čo nás bude čakať v najbližších mesiacoch a dobre vieme, že z lesa netreba len brať, ale do lesa je potrebné aj dávať a v čase kalamít to platí dvojnásobne.

Spoločnosť Mestské lesy Dobšiná si napriek tomu plnila počas roka všetky povinnosti voči vlastníkom, čiže voči mestu samotnému. Podarilo sa nám do bodky naplniť rozpočet mesta, dokonca sme vďaka dobrému hospodárskemu výsledku mohli finančne znova vypomôcť mestskému podniku služieb.

Vďaka výsledkom, ktoré sa nám spoločne podarilo dosiahnuť, sme mohli materiálne a finančne pomôcť našim najmenším v materských škôlkach, v školách, ale i ďalším organizáciám, združeniam či cirkevným spolkom. Je to zásluha niekoľkých stoviek ľudí, ktorí prispeli v uplynulom roku k hospodárskemu výsledku, vďaka ktorému sme mohli podporiť asi všetky kultúrne a športové podujatia v našom meste.

Na záver by som sa chcel úprimne poďakovať kolektívu zamestnancov spoločnosti Mestské lesy Dobšiná za pochopenie, porozumenie, ale hlavne za nasadenie, s akým zvládali náročné pracovné povinnosti v roku 2016. Ďakujeme všetkým dodávateľom prác, obchodným partnerom za spoluprácu v uplynulom období, zároveň poďakovanie patrí aj Valnému zhromaždeniu za časté operatívne riešenie mnohých problémov i Dozornej rade za postoje a názory, ktoré nás neustále posúvajú vpred.

Lesu zdar!

Marcel Kollárik, konateľ spoločnosti



Príloha „B“

NÁVRH NA ROZDELENIE HOSPODÁRSKEHO VÝSLEDKU ZA ROK 2016

Hospodársky výsledok k rozdeleniu za rok 2016	
	€
Náklady za rok 2016	3 603 757,91 €
Výnosy za rok 2016	4 217 309,29 €
Odúčtovanie rezervy na pestovnú činnosť v roku 2016	315 782,40 €
Tvorba rezervy na pestovnú činnosť pre rok 2017, 2018, 2019	802 050,00 €
Daňová povinnosť za rok 2016	23 529,67 €
Odložená daň z bežnej činnosti	6 101,39 €
Daň z bankových úrokov - daň vyrovnaná	522,80 €
Hospodársky výsledok k rozdeleniu	97 129,92 €

Návrh na rozdelenie hospodárskeho výsledku za rok 2016		Návrh
	97 129,92 €	€
Prídel do rezervného fondu		4 850,00 €
Prídel do sociálneho fondu spoločnosti		12 279,92 €
Prídel do fondu na obnovu lesa		80 000,00 €

Príloha „C“

VYBRANÉ EKONOMICKÉ UKAZOVATELE

(Zverejnené v súlade so Zákonom o účtovníctve č. 431/2002 Z.z. § 20)

EKONOMICKÉ UKAZOVATELE

Prehľad vybraných ukazovateľov k 31.12.2016	
	€
Výnosy celkom	4 217 309,29 €
v tom:	
Tržby za vlastné výroby	4 077 705,07 €
Tržby za poskytnuté služby	77 874,89 €
Zmena stavu zásob dreva, sadeníc, materiálu	-28 772,37 €
Tržby z predaja majetku	8 510,00 €
Rozpúšťanie prijatých dotácií a ostatné výnosy	79 239,81 €
Prijaté úroky	2 751,89 €
Pridaná hodnota	1 058 336,00 €
Výsledok z hospodárskej činnosti	125 121,12 €
Odložená daňová povinnosť	6 101,39 €
Daňová povinnosť za rok 2016	23 529,67 €
Účtovný hospodársky výsledok	97 129,92 €
Náklady celkom	4 120 179,37 €
v tom:	
Spotreba materiálu a energie	318 975,85 €
Služby	2 749 495,37 €
Mzdové, osobné náklady a odvody do poisťovní	795 769,06 €
Odpisy	105 135,09 €
Ostatné prevádzkové náklady	120 060,91 €
Finančné náklady	30 743,09 €

Štruktúra nákladov v roku 2016 v %

	v %
Spotreba materiálu a energie	7,74%
Služby	66,73%
Mzdové, osobné náklady a odvody do poisťovní	19,31%
Odpisy	2,55%
Ostatné prevádzkové náklady	2,91%
Finančné náklady	0,75%
Náklady za účtovné obdobie	100,00%

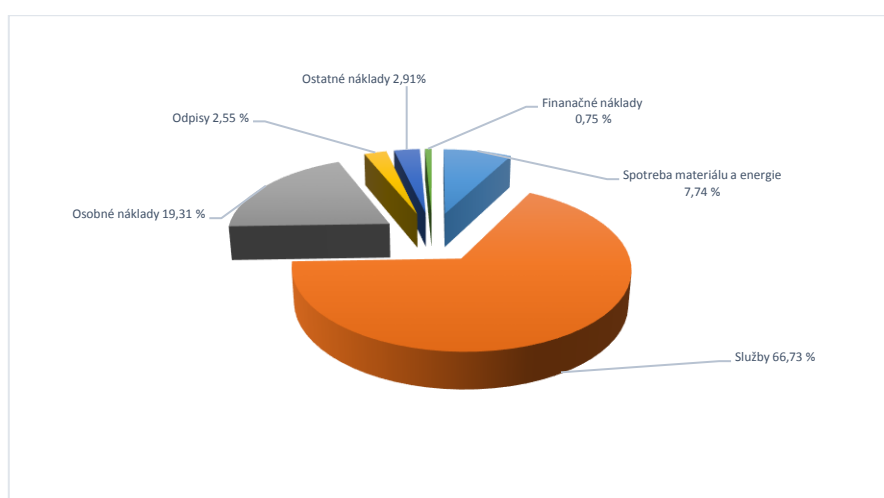

Štruktúra výnosov v roku 2016 v %

	v %
Tržby za vlastné výrobky	96,69%
Tržby za poskytnuté služby	1,85%
Ostatné výnosy	-0,48%
Rozpúšťanie prijatých dotácií	1,88%
Finančné výnosy	0,07%
Výnosy za účtovné obdobie	100,00%

FINANCOVANIE

Spoločnosť Mestské lesy Dobšiná, spol. s r. o. financovala svoje aktivity v roku 2016 z vlastných finančných prostriedkov. Nemá žiadne pôžičky a úvery.

Štruktúra aktív k 31.12.2016	
	v %
Neobežný majetok	55%
Obežný majetok	45%

Štruktúra dlhodobého hmotného a nehmotného majetku k 31.12.2016 / Brutto stav	
	v %
Dlhodobý nehmotný majetok	4%
Dlhodobý hmotný majetok	96%

Štruktúra obežného majetku k 31.12.2016	
	v %
Zásoby	6%
Krátkodobé pohľadávky	20%
Finančné účty	74%

Kapitálová štruktúra k 31.12.2016	
	€
Vlastné imanie	799 749 €
Závazky vrátane ostatných pasív	1 403 222 €

Vlastné imanie k 31.12.2016	
	€
Základné imanie	118 735 €
Zákonné rezervné fondy	30 364 €
Ostatné fondy zo zisku	464 520 €
Výsledok hospodárenia za minulé roky - nerozdelený	89 000 €
Hospodársky výsledok	97 130 €

Štruktúra záväzkov k 31.12.2016	
	€
Krátkodobé záväzky	285 064 €
Bankové úvery	0 €
Krátkodobé rezervy	536 586 €
Dlhodobé rezervy	576 229 €
Krátkodobý úver - kontokorent	0 €
Dlhodobé záväzky	5 343 €

VÝVOJ FINANČNEJ SITUÁCIE SPOLOČNOSTI

Vybrané ukazovatele o vývoji finančnej situácie			
	ROK 2014	ROK 2015	ROK 2016
S Ú V A H A			
Finančné prostriedky v bankách a v pokladni	1 138 454 €	854 299 €	1 258 758 €
Akcie, podielové listy a ostatné podiely	996 €	996 €	996 €
Náklady budúcich období	6 434 €	4 443 €	4 422 €
Príjmy budúcich období	0 €	0 €	0 €
Aktíva spolu	2 231 101 €	1 892 736 €	2 450 479 €
Vlastné imanie	880 411 €	729 783 €	799 749 €
Výsledok hospodárenia	59 403 €	29 804 €	97 130 €
Oceňovacie rozdiely	0 €	0 €	0 €
Nerozdelený zisk alebo strata predch. období	3 000 €	89 000 €	89 000 €
Zisk alebo strata bežného účtovného obdobia	59 403 €	29 804 €	97 130 €
Rezervy krátkodobé a dlhodobé	790 635 €	620 729 €	1 112 815 €
Bankové úvery a výpomoci dlhodobé	0 €	0 €	0 €
Krátkodobé finančné výpomoci	0 €	0 €	0 €
Výnosy budúcich období	331 487 €	289 424 €	247 508 €
Pasíva spolu	2 231 101 €	1 892 736 €	2 450 479 €
Výkaz ziskov a strát			
Výnosy z úrokov	6 552 €	1 812 €	2 752 €
Nákladové úroky	0 €	0 €	0 €
Výnosy z akcií a podielov v obchodných spoločnostiach	0 €	0 €	0 €
Výnos z obchodnej činnosti	2 587 464 €	2 480 376 €	4 155 580 €
Prevádzkové náklady	2 689 167 €	2 528 065 €	4 089 436 €
Dane z príjmu právnických osôb	31 576 €	27 622 €	24 053 €
Zisk alebo strata po zdanení	59 403 €	29 804 €	97 130 €

ÚDAJE NEVYKÁZANÉ V ÚČTOVNEJ ZÁVIERKE – PODSÚVAHOVÁ EVIDENCIA

Spoločnosť Mestské lesy Dobšiná, spol. s r. o. eviduje v pomocnej podsúvahovej evidencii údaje z predchádzajúcich rokov, o ktorých sa rozhodla viesť operatívnu evidenciu. Tieto údaje už boli zahrnuté v nákladoch alebo výnosoch a v účtovných závierkach v minulých obdobiach.

Podsúvahová evidencia - údaje nevykázané v Účtovnej závierke	
	K 31.12.2016
Prijaté prevádzkové dotácie	316 656 €
Prijaté investičné dotácie	821 549 €
Drobný majetok v operatívnej evidencii	260 720 €
Majetok, na ktorom je zabezpečovacie právo	76 399 €
Vypožičaný majetok	14 532 €
Prenajatý majetok	2 285 €
Zapožičaný majetok /palubné jednotky	200 €
Krádeže dreva na pni - známy páchatel'	3 950 €
Krádeže dreva na pni neznámy páchatel'	5 460 €
Krádež dreva na OM - známy páchatel'	42 €
Krádež dreva z OM - neznámy páchatel'	676 €
Krádež dreva z EES - neznámy páchatel'	5 606 €
Pohľadávky po lehote splatnosti - odpísané	48 857 €
Lesné pozemky v nájme	10 430 962 €
Orná pôda v nájme	1 072 €
Záhrady v nájme	3 885 €
Zastavané plochy v nájme	6 578 €
Trvalé trávnaté porasty v nájme	2 437 €
Ostatné pozemky v nájme	1 532 €

PREHĽAD TRANSAKCIÍ MESTSKÝCH LESOV DOBŠINÁ, SPOL. S R.O. VOČI ÚČTOVNÝM JEDNOTKÁM V RÁMCI KONSOLIDOVANÉHO CELKU MESTA DOBŠINÁ K 31.12.2016

Spoločnosť Mestské lesy Dobšiná, spol. s r. o. okrem účtovnej závierky má povinnosť vypracovať **formulár vzájomných vzťahov** ako povinná osoba z dôvodu, že jej vlastníkom je mesto. Formulár vzájomných vzťahov má za cieľ zozbierať údaje o vzájomných vzťahoch obcí a ich organizácii v konsolidovanom celku, ktoré vykazujú voči ostatným subjektom verejnej správy a v súhrnnom celku.

Máme vypracovanú **Smernicu na tvorbu a dokumentovanie transferových cien**, kde sú vypracované zásady a princípy transferového oceňovania tak, aby transakcie realizované medzi závislými osobami boli dohodnuté v porovnateľných obchodných alebo finančných vzťahoch a za porovnateľných okolností.

Prehľad transakcií Mestských lesov Dobšiná, spol. s r. o. v rámci konsolidovaného celku medzi závislými osobami				
K 31.12.2016	Náklady	Výnosy	Pohľadávky	Závazky
Mesto Dobšiná	573 355 €	539 €	0 €	0 €
Podnik služieb mesta Dobšiná	25 €	192 €	0 €	0 €
Základná škola v Dobšinej	375 €	0 €	0 €	0 €
CVČ DaM v Dobšinej	0 €	0 €	0 €	0 €
SPOLU	573 755 €	731 €	0 €	0 €

MAJETOK VO VLASTNÍCTVE SPOLOČNOSTI K 31.12.2016

Majetok spoločnosti k 31.12.2016							
	Stav k 1.1.		Zmeny v priebehu roka		Stav k 31.12.		
	Obstarávacia cena	Oprávky	prírastky	Úbytky	Obstarávacia cena	Oprávky	Odpis v príslušnom roku
Dlhodobý nehmotný majetok SPOLU:	75 458 €	57 608 €	0 €	0 €	75 458 €	59 408 €	1 800 €
v tom:							
Softvér	2 712 €	2 712 €			2 712 €	2 712 €	
Oceniteľné práva - LHP/PSL	72 746 €	54 896 €			72 746 €	56 696 €	1 800 €
Dlhodobý hmotný majetok SPOLU:	1 805 478 €	1 205 047 €	161 383 €	45 808 €	1 923 203 €	1 262 574 €	103 335 €
v tom:							
Budovy, stavby	836 903 €	452 717 €	4 248 €	0 €	841 151 €	494 785 €	42 068 €
Samostatné hnutelné veci - stroje, prístroje, zariadenia, počítače	31 843 €	27 969 €	2 795 €	120 €	34 517 €	29 952 €	2 103 €
Dopravné prostriedky	863 887 €	698 896 €	154 000 €	45 687 €	972 199 €	712 343 €	59 134 €
Pozemky	47 381 €		340 €		47 721 €		
Ostatný dlhodobý majetok	25 465 €	25 465 €			27 615 €	25 495 €	30 €
Drobný majetok v operatívnej evidencii	242 066 €		18 654 €		260 720 €		
Nezaradené investície	65 635 €		192 725 €	197 558 €	60 802 €		

Príloha „D“
Fotogaléria

Pestovná činnosť



LO-06 Chemická ochrana sadeníc SM proti Tvrdoňovi smrekovému v lokalite Toporová



LO-06 Jesenné zalesňovanie v lokalite Voniarky



LO-02 Príprava snehu k naplneniu snehovej jamy k jarnému uskladneniu sadeníc



Kritický stav posledných rokov , kedy životný cyklus lykožrúta nie je zastavený ani v zimných mesiacoch

Komplexná výroba dreva (KVD)



Emil Putnocký – spracovanie kalamity – Vandáková



Filip Putnocký – KVD, lokalita Suchý vrch



WAP – Peter Wagner KVD – Cúdzenisko



L. Lach – približovanie koňom - lokalita Kimpeň

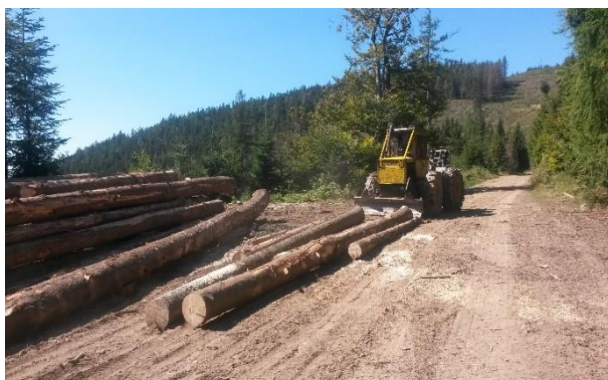

M. Landák – manipulácia na OM lokalita Gápel



Predaj na pni, spoločnosť Tatra Timber, lokalita Mraznica

Práce na expedičnom sklade dreva



Dovoz surových kmeňov na expedičný sklad – MAN



Skladanie drevnej hmoty na manipulačné gelby – TATRA 815



Nakladanie drevnej hmoty na vagóny – TATRA 815



Manipulácia surových kmeňov – čelný nakladač ML



Manipulácia kmeňov dodávateľským čelným nakladačom



Manipulácia kmeňov reťazovou motorovou pilou

Opravy a údržby



Oprava objektu v Dobšinskej Ľadovej Jaskyni - výmena starého krovu, podmurovanie venca a polozenie novej krytiny



Betonáž podláh v objekte Ľadová



Vymurovanie nových štítov a zateplenie podkrovia



Príprava konštrukčných dielov pre zabezpečenie sadrokartónových priečok



Nová sekcionálna brána – prevádzková budova



Oprava „Lesanky“



Oprava ubytovacieho zariadenia „Lesanka“, pred dokončením

Dopravné autá a mechanizmy Mestských lesov Dobšina

Zemné práce pracovným uzlom CAT 434, UDS 214 a DT 75



Výstavba novej približovacej linky dozerom DT 75



Caterpillar 343 F spolu s dozerom DT 75 pri terénnych úpravách



Zakúpená Tatra 815 UDS pri svahovacích prácach

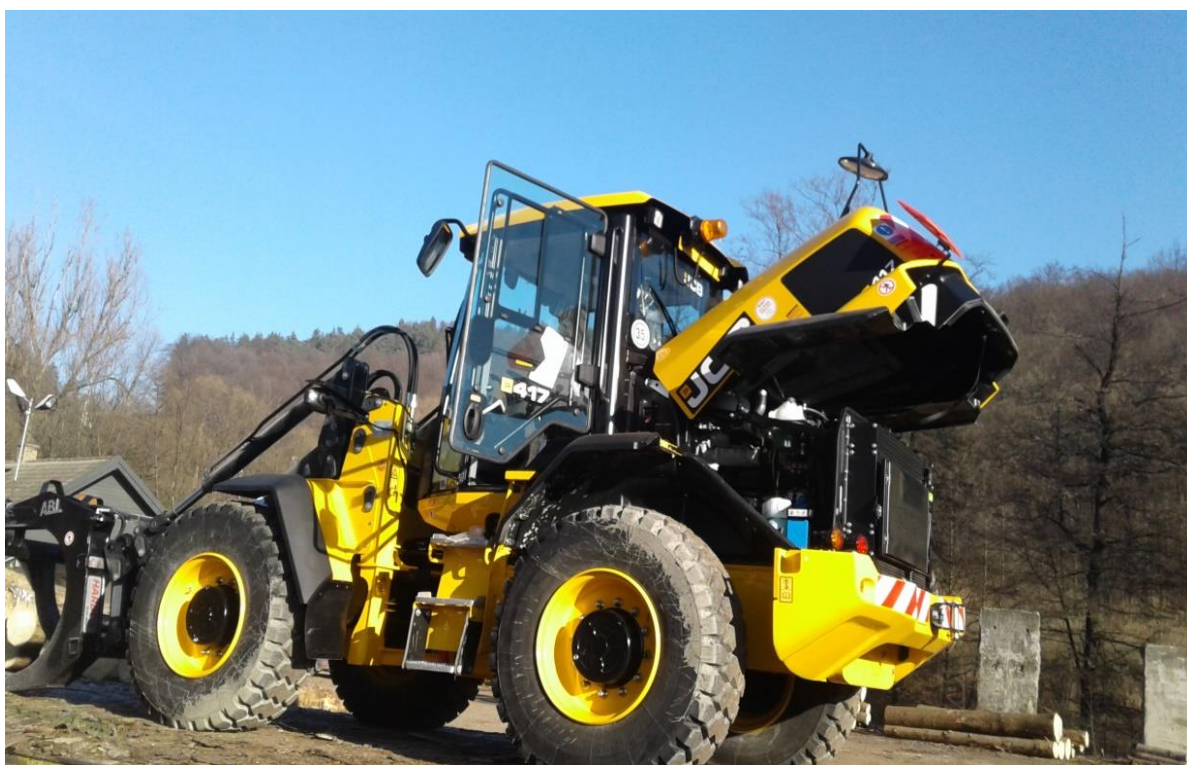

Nový čelný kolesový nakladač JCB 417 s drapákom



Oprava poškodeného priepustu - Za priehradou - LO 06 Čierna Hora



Nová hydraulická ruka Epsilon Q180Z na odvozejnej súprave Tatra 815



Trojstranný sklápač Tatra 815



Svahovanie terénu UDS 214 – práce pre cudzích

Rôzne



Pracovná cesta zamestnancov ML Dobšiná na medzinárodnej lesníckej výstave v Brne



V rámci zvyšovania fyzickej kondície sme v zimných mesiacoch usporiadali prvé biatlonové preteky z prekvapivým veľkým záujmom našich zamestnancov.



Výjazdové zasadanie VZ a DR navštívilo aj staré banské dielo vo Vlčej doline navrhnuté do budúcnosti pre muzeálne účely.



Počas roka 2016 sme niekoľkokrát vykonávali pracovné školenia spoločne s dodávateľmi prác so zameraním na kvalitu opracovania a merania dreva.



Pri príležitosti úspešného ukončenia pracovného roka 2016 sme usporiadali v KD pre všetkých dodávateľov prác kultúrno-spoločenské posedenie ako vďaka za ich prácu.



Každoročne sa podieľame v spolupráci s CVČDaM na organizácii podujatia Juniáles



Naša spoločnosť sa každoročne k spokojnosti obyvateľov mesta zapája do zimnej údržby mestských komunikácií.



V zimných mesiacoch prikrmujeme zver senážou i jadrovým krmivom v režijnom poľovnom revíre ML aj PZ Čuntava.

Starostlivosť o verejné priestranstvá

V rámci Apríla mesiaca lesov zamestnanci spoločnosti ML Dobšiná na báze dobrovoľnosti každoročne obnovujú zdevastované a neupravené verejné priestranstvá v našom meste a okolí. V roku 2016 to bola rekonštrukcia parku na spojnici ulíc SNP a Novej. Za niekoľko hodín sa podaril nádherný výsledok, čo malo veľkú odozvu nie len u miestnych obyvateľov. V roku 2017 budeme pokračovať v obnove ďalších verejných priestranstiev.





Príloha „E“

ÚČTOVNÁ ZÁVIERKA SPOLOČNOSTI MESTSKÉ LESY DOBŠINÁ, SPOL. S R. O. K 31.12.2016

**POZNÁMKY K ÚČTOVNEJ ZÁVIERKE
K 31.12.2016**