



ADP Audit, s.r.o.
Blagoevova 9, 851 04 Bratislava
Audítorská spoločnosť licencia SKAU č. 307
tel.: +421 2 20909021, fax: +421 2 20909022, www.adpgroup.sk

SPRÁVA NEZÁVISLÉHO AUDÍTORA
z auditu účtovnej závierky k 31. decembru 2016
Správa k ďalším požiadavkám zákonov a iných predpisov

VÝROČNÁ SPRÁVA

GFI, a. s.
Bratislava, Slovenská republika



ADP Audit, s.r.o.
Blagoevova 9, 851 04 Bratislava
Audítorská spoločnosť licencia SKAU č. 307
tel.: +421 2 20909021, fax: +421 2 20909022, www.adpgroup.sk

Obsah

Správa nezávislého audítora

Prílohy

Účtovná závierka zostavená k 31. decembru 2016

Výročná správa



ADP Audit, s.r.o.
Blagoevova 9, 851 04 Bratislava
Audítorská spoločnosť licencia SKAU č. 307
tel.: +421 2 20909021, fax: +421 2 20909022, www.adpgroup.sk

SPRÁVA NEZÁVISLÉHO AUDÍTORA

Akcionárom, dozornej rade a predstavenstvu spoločnosti GFI, a. s.

Správa z auditu účtovnej závierky

Názor

Uskutočnili sme audit účtovnej závierky spoločnosti GFI, a. s. (ďalej len „Spoločnosť“), ktorá obsahuje súvahu k 31. decembru 2016, výkaz ziskov a strát za rok končiaci sa k uvedenému dátumu a poznámky, ktoré obsahujú súhrn významných účtovných zásad a účtovných metód.

Podľa nášho názoru, priložená účtovná závierka poskytuje pravdivý a verný obraz finančnej situácie Spoločnosti k 31. decembru 2016 a výsledku jej hospodárenia za rok končiaci sa k uvedenému dátumu podľa Zákona č. 431/2002 Z. z. o účtovníctve v znení neskorších predpisov (ďalej len „zákon o účtovníctve“).

Základ pre názor

Audit sme vykonali podľa medzinárodných audítorských štandardov (International Standards on Auditing, ISA). Naša zodpovednosť podľa týchto štandardov je uvedená v odseku Zodpovednosť audítora za audit účtovnej závierky. Od Spoločnosti sme nezávislí podľa ustanovení Zákona č. 423/2015 Z. z. o štatutárnom audite a o zmene a doplnení zákona č. 431/2002 Z. z. o účtovníctve v znení neskorších predpisov (ďalej len „zákon o štatutárnom audite“) týkajúcich sa etiky, vrátane Etického kódexu audítora, relevantných pre náš audit účtovnej závierky a splnili sme aj ostatné požiadavky týchto ustanovení týkajúcich sa etiky. Sme presvedčení, že audítorské dôkazy, ktoré sme získali, poskytujú dostatočný a vhodný základ pre náš názor.

Iná skutočnosť

Účtovná závierka spoločnosti GFI, a. s. za rok končiaci 31. decembra 2015 nebola auditovaná, nakoľko neexistovala zákonná povinnosť na vykonanie auditu.

Zodpovednosť štatutárneho orgánu za účtovnú závierku

Štatutárny orgán je zodpovedný za zostavenie tejto účtovnej závierky tak, aby poskytovala pravdivý a verný obraz podľa zákona o účtovníctve a za tie interné kontroly, ktoré považuje za potrebné na zostavenie účtovnej závierky, ktorá neobsahuje významné nesprávnosti, či už v dôsledku podvodu alebo chyby.

Pri zostavovaní účtovnej závierky je štatutárny orgán zodpovedný za zhodnotenie schopnosti Spoločnosti nepretržite pokračovať vo svojej činnosti, za opísanie skutočností týkajúcich sa nepretržitého pokračovania v činnosti, ak je to potrebné, a za použitie predpokladu nepretržitého pokračovania v činnosti v účtovníctve, ibaže by mal v úmysle Spoločnosť zlikvidovať alebo ukončiť jej činnosť, alebo by nemal inú realistickú možnosť než tak urobiť.

Zodpovednosť audítora za audit účtovnej závierky

Našou zodpovednosťou je získať primerané uistenie, či účtovná závierka ako celok neobsahuje významné nesprávnosti, či už v dôsledku podvodu alebo chyby a vydať správu audítora, vrátane názoru. Primerané uistenie je uistenie vysokého stupňa, ale nie je zárukou toho, že audit vykonaný podľa medzinárodných audítorských štandardov vždy odhalí významné nesprávnosti, ak také existujú. Nesprávnosti môžu vzniknúť v dôsledku podvodu alebo chyby a za významné sa považujú vtedy, ak by sa dalo odôvodnene očakávať, že jednotlivito alebo v súhrne by mohli ovplyvniť ekonomické rozhodnutia používateľov, uskutočnené na základe tejto účtovnej závierky.

V rámci auditu uskutočneného podľa medzinárodných audítorských štandardov, počas celého auditu uplatňujeme odborný úsudok a zachováваме profesionálny skepticizmus. Okrem toho:

- Identifikujeme a posudzujeme riziká významnej nesprávnej účtovnej závierky, či už v dôsledku podvodu alebo chyby, navrhujeme a uskutočňujeme audítorské postupy reagujúce na tieto riziká a získavame audítorské dôkazy, ktoré sú dostatočné a vhodné na poskytnutie základu pre náš názor. Riziko neodhalenia významnej nesprávnej v dôsledku podvodu je vyššie ako toto riziko v dôsledku chyby, pretože podvod môže zahŕňať tajnú dohodu, falšovanie, úmyselné vynechanie, nepravdivé vyhlásenie alebo obídenie internej kontroly.
- Oboznamujeme sa s internými kontrolami relevantnými pre audit, aby sme mohli navrhnúť audítorské postupy vhodné za daných okolností, ale nie za účelom vyjadrenia názoru na efektívnosť interných kontrol Spoločnosti.
- Hodnotíme vhodnosť použitých účtovných zásad a účtovných metód a primeranosť účtovných odhadov a uvedenie s nimi súvisiacich informácií, uskutočnené štatutárnym orgánom.
- Robíme záver o tom, či štatutárny orgán vhodne v účtovníctve používa predpoklad nepretržitého pokračovania v činnosti a na základe získaných audítorských dôkazov záver o tom, či existuje významná neistota v súvislosti s udalosťami alebo okolnosťami, ktoré by mohli významne spochybniť schopnosť Spoločnosti nepretržite pokračovať v činnosti. Ak dospejeme k záveru, že významná neistota existuje, sme povinní upozorniť v našej správe audítora na súvisiace informácie uvedené v účtovnej závierke alebo, ak sú tieto informácie nedostatočné, modifikovať náš názor. Naše závery vychádzajú z audítorských dôkazov získaných do dátumu vydania našej správy audítora. Budúce udalosti alebo okolnosti však môžu spôsobiť, že Spoločnosť prestane pokračovať v nepretržitej činnosti.
- Hodnotíme celkovú prezentáciu, štruktúru a obsah účtovnej závierky vrátane informácií v nej uvedených, ako aj to, či účtovná závierka zachytáva uskutočnené transakcie a udalosti spôsobom, ktorý vedie k ich vernému zobrazeniu.

Správa k ďalším požiadavkám zákonov a iných právnych predpisov

Správa k informáciám, ktoré sa uvádzajú vo výročnej správe

Štatutárny orgán je zodpovedný za informácie uvedené vo výročnej správe, zostavenej podľa požiadaviek zákona o účtovníctve. Naš vyššie uvedený názor na účtovnú závierku sa nevzťahuje na iné informácie vo výročnej správe.

V súvislosti s auditom účtovnej závierky je našou zodpovednosťou oboznámenie sa s informáciami uvedenými vo výročnej správe a posúdenie, či tieto informácie nie sú vo významnom nesúlade s auditovanou účtovnou závierkou alebo našimi poznatkami, ktoré sme získali počas auditu účtovnej závierky, alebo sa inak zdajú byť významne nesprávne.

Posúdili sme, či výročná správa Spoločnosti obsahuje informácie, ktorých uvedenie vyžaduje zákon o účtovníctve.

Na základe prác vykonaných počas auditu účtovnej závierky, podľa nášho názoru:

- informácie uvedené vo výročnej správe zostavenej za rok 2016 sú v súlade s účtovnou závierkou za daný rok,
- výročná správa obsahuje informácie podľa zákona o účtovníctve.

Okrem toho, na základe našich poznatkov o účtovnej jednotke a situácii v nej, ktoré sme získali počas auditu účtovnej závierky, sme povinní uviesť, či sme zistili významné nesprávnosti vo výročnej správe, ktorú sme obdržali pred dátumom vydania tejto správy audítora. V tejto súvislosti neexistujú zistenia, ktoré by sme mali uviesť.

31. marec 2017

Bratislava, Slovenská republika

Audítorská spoločnosť:

ADP Audit, s.r.o.

Licencia SKAU č. 307

Blagoevova 9, 851 04 Bratislava



Zodpovedný audítor:

Mária Čemová

Licencia SKAU č. 950

ÚČTOVNÁ ZÁVIERKA

podnikateľov v podvojnóm účtovníctve



zostavená k 3 1 . 1 2 . 2 0 1 6

Číselné údaje sa zarovnávajú vpravo, ostatné údaje sa píše zľava. Nevyplnené riadky sa ponechávajú prázdne.

Údaje sa vypĺňajú paličkovým písmom (podľa tohto vzoru), písacím strojom alebo tlačiarňou, a to čiernou alebo tmavomodrou farbou.

Á Ā B Ć D É F G H Í J K L M N O P Q R Š T Ú V X Ý Ž 0 1 2 3 4 5 6 7 8 9

Daňové identifikačné číslo 2 0 2 2 3 2 1 3 7 8 IČO 3 6 7 3 5 2 3 0 SK NACE 7 1 . 1 1 . 0	Účtovná závierka <input checked="" type="checkbox"/> riadna <input type="checkbox"/> mimoriadna <input type="checkbox"/> priebežná	Účtovná jednotka <input checked="" type="checkbox"/> malá <input type="checkbox"/> veľká <i>(vyznačí sa x)</i>	Mesiac Rok Za obdobie od 0 1 2 0 1 6 do 1 2 2 0 1 6 Bezprostredne predchádzajúce obdobie od 0 1 2 0 1 5 do 1 2 2 0 1 5
---	---	---	--

Priložené súčasti účtovnej závierky

 Súvaha (Úč POD 1-01)
(v celých eurách)
 Výkaz ziskov a strát (Úč POD 2-01)
(v celých eurách)
 Poznámky (Úč POD 3-01)
(v celých eurách alebo eurocentoch)

Obchodné meno (názov) účtovnej jednotky

G F I , a . s .

Sídlo účtovnej jednotky

Ulica

B r n i a n s k a

Číslo

4 9

PSČ

Obec

8 1 1 0 4 B r a t i s l a v a

Označenie obchodného registra a číslo zápisu obchodnej spoločnosti

O R O k r e s n é h o s ú d u B r a t i s l a v a I

Oddiel: Sa

Vložka číslo: 4075/B

Telefónne číslo

Faxové číslo

0 2 / 3 2 1 4 1 9 0 1

E-mailová adresa

g f i @ g f i . s k

Zostavená dňa:

0 6 . 0 2 . 2 0 1 7

Schválená dňa:

. . 2 0

Podpisový záznam štatutárneho orgánu účtovnej jednotky alebo člena štatutárneho orgánu účtovnej jednotky alebo podpisový záznam fyzickej osoby, ktorá je účtovnou jednotkou:

Záznamy daňového úradu

Miesto pre evidenčné číslo

Odtlačok prezentačnej pečiatky daňového úradu



Ozna- čenie a	STRANA AKTÍV b	Číslo riadku c	Bežné účtovné obdobie		Bezprostredne predchádzajúce účtovné obdobie
			1	2	3
			Brutto - časť 1 Korekcia - časť 2	Netto	Netto
	SPOLU MAJETOK r. 02 + r. 33 + r. 74	01	1 6 4 5 2 2 2	1 1 8 2 9 9 4	
			4 6 2 2 2 8		8 5 6 3 6 7
A.	Neobežný majetok r. 03 + r. 11 + r. 21	02	6 7 9 2 5 3	2 3 6 9 1 4	
			4 4 2 3 3 9		6 7 9 1 0
A.I.	Dlhodobý nehmotný majetok súčet (r. 04 až r. 10)	03	6 2 4 0 7	2 8 5 2 6	
			3 3 8 8 1		2 7 0 4
A.I.1.	Aktivované náklady na vývoj (012) - /072, 091A/	04			
2.	Softvér (013) - /073, 091A/	05	6 2 4 0 7	2 8 5 2 6	
			3 3 8 8 1		2 7 0 4
3.	Ocenené práva (014) - /074, 091A/	06			
4.	Goodwill (015) - /075, 091A/	07			
5.	Ostatný dlhodobý nehmotný majetok (019, 01X) - /079, 07X, 091A/	08			
6.	Obstarávaný dlhodobý nehmotný majetok (041) - /093/	09			
7.	Poskytnuté preddavky na dlhodobý nehmotný majetok (051) - /095A/	10			
A.II.	Dlhodobý hmotný majetok súčet (r. 12 až r. 20)	11	5 4 8 4 4 6	1 8 4 9 5 5	
			3 6 3 4 9 1		2 1 4 5 6
A.II.1.	Pozemky (031) - /092A/	12			
2.	Stavby (021) - /081, 092A/	13	9 2 0 4	9 0 1 2	
			1 9 2		
3.	Samostatné hnutelné veci a súbory hnutelných vecí (022) - /082, 092A/	14	5 3 1 2 4 2	1 6 7 9 4 3	
			3 6 3 2 9 9		2 1 4 5 6



Ozna- čenie a	STRANA AKTÍV b	Číslo riadku c	Bežné účtovné obdobie		Bezprostredne predchádzajúce účtovné obdobie
			1	2	
			Brutto - časť 1		Netto
			Korekcia - časť 2		
4.	Pestovateľské celky trvalých porastov (025) - /085, 092A/	15			
5.	Základné stádo a ťažné zvieratá (026) - /086, 092A/	16			
6.	Ostatný dlhodobý hmotný majetok (029, 02X, 032) - /089, 08X, 092A/	17			
7.	Obstarávaný dlhodobý hmotný majetok (042) - /094/	18			
8.	Poskytnuté preddavky na dlhodobý hmotný majetok (052) - /095A/	19	8 0 0 0	8 0 0 0	
9.	Opravná položka k nadobudnutému majetku (+/- 097) +/- 098	20			
A.III.	Dlhodobý finančný majetok súčet (r. 22 až r. 32)	21	6 8 4 0 0	2 3 4 3 3	
			4 4 9 6 7		4 3 7 5 0
A.III.1.	Podielové cenné papiere a podiely v prepojených účtovných jednotkách (061A, 062A, 063A) - /096A/	22	1 3 7 5 0		
			1 3 7 5 0		
2.	Podielové cenné papiere a podiely s podielovou účasťou okrem v prepojených účtovných jednotkách (062A) - /096A/	23			1 3 7 5 0
3.	Ostatné realizovateľné cenné papiere a podiely (063A) - /096A/	24			
4.	Pôžičky prepojeným účtovným jednotkám (066A) - /096A/	25			
5.	Pôžičky v rámci podielovej účasti okrem prepojeným účtovným jednotkám (066A) - /096A/	26			
6.	Ostatné pôžičky (067A) - /096A/	27			
7.	Dlhové cenné papiere a ostatný dlhodobý finančný majetok (065A, 069A, 06XA) - /096A/	28	5 4 6 5 0	2 3 4 3 3	
			3 1 2 1 7		3 0 0 0 0

Súvaha
Úč POD 1 - 01

DIČ 2 0 2 2 3 2 1 3 7 8

IČO 3 6 7 3 5 2 3 0



Ozna- čenie a	STRANA AKTÍV b	Číslo riadku c	Bežné účtovné obdobie		Bezprostredne predchádzajúce
			1	2	úctovné obdobie
			Brutto - časť 1	Netto	Netto 3
			Korekcia - časť 2		
8.	Pôžičky a ostatný dlhodobý finančný majetok so zostatkovou dobou splatnosti najviac jeden rok (066A, 067A, 069A, 06XA) - /096A/	29			
9.	Účty v bankách s dobou viazanosti dlhšou ako jeden rok (22XA)	30			
10.	Obstarávaný dlhodobý finančný majetok (043) - /096A/	31			
11.	Poskytnuté preddavky na dlhodobý finančný majetok (053) - /095A/	32			
B.	Obežný majetok r. 34 + r. 41 + r. 53 + r. 66 + r. 71	33	9 1 7 3 5 9	8 9 7 4 7 0	
			1 9 8 8 9		7 6 1 2 3 0
B.I.	Zásoby súčet (r. 35 až r. 40)	34	3 0 3 7	3 0 3 7	
					1 5 7 4
B.I.1.	Materiál (112, 119, 11X) - /191, 19X/	35	1 3 2 6	1 3 2 6	
					1 5 7 4
2.	Nedokončená výroba a polotovary vlastnej výroby (121, 122, 12X) - /192, 193, 19X/	36		7	7
3.	Výrobky (123) - /194/	37			
4.	Zvieratá (124) - /195/	38			
5.	Tovar (132, 133, 13X, 139) - /196, 19X/	39			
6.	Poskytnuté preddavky na zásoby (314A) - /391A/	40	1 7 0 4	1 7 0 4	
B.II.	Dlhodobé pohľadávky súčet (r. 42 + r. 46 až r. 52)	41	2 3 9 7 1	2 3 9 7 1	
					8 7 6 5 4
B.II.1.	Pohľadávky z obchodného styku súčet (r. 43 až r. 45)	42			



Označenie a	STRANA AKTÍV b	Číslo riadku c	Bežné účtovné obdobie		Bezprostredne predchádzajúce účtovné obdobie
			1	2	3
			Brutto - časť 1 Korekcia - časť 2	Netto	Netto
1.a.	Pohľadávky z obchodného styku voči prepojeným účtovným jednotkám (311A, 312A, 313A, 314A, 315A, 31XA) - /391A/	43			
1.b.	Pohľadávky z obchodného styku v rámci podielovej účasti okrem pohľadávok voči prepojeným účtovným jednotkám (311A, 312A, 313A, 314A, 315A, 31XA) - /391A/	44			
1.c.	Ostatné pohľadávky z obchodného styku (311A, 312A, 313A, 314A, 315A, 31XA) - /391A/	45			
2.	Čistá hodnota zákazky (316A)	46			6 6 9 0 0
3.	Ostatné pohľadávky voči prepojeným účtovným jednotkám (351A) - /391A/	47			
4.	Ostatné pohľadávky v rámci podielovej účasti okrem pohľadávok voči prepojeným účtovným jednotkám (351A) - /391A/	48			
5.	Pohľadávky voči spoločníkom, členom a združeniu (354A, 355A, 358A, 35XA) - /391A/	49			
6.	Pohľadávky z derivátových operácií (373A, 376A)	50			
7.	Iné pohľadávky (335A, 336A, 33XA, 371A, 374A, 375A, 378A) - /391A/	51	2 3 0	2 3 0	2 3 0
8.	Odložená daňová pohľadávka (481A)	52	2 3 7 4 1	2 3 7 4 1	2 0 5 2 4
B.III.	Krátkodobé pohľadávky súčet (r. 54 + r. 58 až r. 65)	53	6 7 1 3 9 2	6 5 1 5 0 3	5 6 6 0 0 9
B.III.1.	Pohľadávky z obchodného styku súčet (r. 55 až r. 57)	54	2 8 7 9 4 0	2 6 8 0 5 1	2 5 0 4 5 7
1.a.	Pohľadávky z obchodného styku voči prepojeným účtovným jednotkám (311A, 312A, 313A, 314A, 315A, 31XA) - /391A/	55			
1.b.	Pohľadávky z obchodného styku v rámci podielovej účasti okrem pohľadávok voči prepojeným účtovným jednotkám (311A, 312A, 313A, 314A, 315A, 31XA) - /391A/	56			



Ozna- čenie a	STRANA AKTÍV b	Číslo riadku c	Bežné účtovné obdobie		Bezprostredne predchádzajúce účtovné obdobie
			1	2	3
			Brutto - časť 1 Korekcia - časť 2	Netto	Netto
1.c.	Ostatné pohľadávky z obchodného styku (311A, 312A, 313A, 314A, 315A, 31XA) - /391A/	57	2 8 7 9 4 0	2 6 8 0 5 1	
			1 9 8 8 9		2 5 0 4 5 7
2.	Čistá hodnota zákazky (316A)	58	3 4 1 6 1 3	3 4 1 6 1 3	
3.	Ostatné pohľadávky voči prepojeným účtovným jednotkám (351A) - /391A/	59			
4.	Ostatné pohľadávky v rámci podielovej účasti okrem pohla- dávok voči prepojeným účtovným jednotkám (351A) - /391A/	60			
5.	Pohľadávky voči spoločníkom, členom a združeniu (354A, 355A, 358A, 35XA, 398A) - /391A/	61			3 1 4 3 1 4
6.	Sociálne poistenie (336A) - /391A/	62			
7.	Daňové pohľadávky a dotácie (341, 342, 343, 345, 346, 347) - /391A/	63	4 0 5 7 4	4 0 5 7 4	
8.	Pohľadávky z derivátových operácií (373A, 376A)	64			
9.	Iné pohľadávky (335A, 33XA, 371A, 374A, 375A, 378A) - /391A/	65	1 2 6 5	1 2 6 5	
					1 2 3 8
B.IV.	Krátkodobý finančný majetok súčet (r. 67 až r. 70)	66			
B.IV.1.	Krátkodobý finančný majetok v prepoje- ných účtovných jednotkách (251A, 253A, 256A, 257A, 25XA) - /291A, 29XA/	67			
2.	Krátkodobý finančný majetok bez krátkodobé- ho finančného majetku v prepojených účtov- ných jednotkách (251A, 253A, 256A, 257A, 25XA) - /291A, 29XA/	68			
3.	Vlastné akcie a vlastné obchodné podielu (252)	69			
4.	Obstarávaný krátkodobý finančný majetok (259, 314A) - /291A/	70			



Označenie a	STRANA AKTÍV b	Číslo riadku c	Bežné účtovné obdobie		Bezprostredne predchádzajúce účtovné obdobie
			1	2	3
			Brutto - časť 1 Korekcia - časť 2	Netto	Netto
B.V.	Finančné účty r. 72 + r. 73	71	2 1 8 9 5 9	2 1 8 9 5 9	1 0 5 9 9 3
B.V.1.	Peniaze (211, 213, 21X)	72	1 7 9 5 4	1 7 9 5 4	1 9 2 3 1
2.	Účty v bankách (221A, 22X, +/- 261)	73	2 0 1 0 0 5	2 0 1 0 0 5	8 6 7 6 2
C.	Časové rozlíšenie súčet (r. 75 až r. 78)	74	4 8 6 1 0	4 8 6 1 0	2 7 2 2 7
C.1.	Náklady budúcich období dlhodobé (381A, 382A)	75	6 9 2 9	6 9 2 9	1 0 7
2.	Náklady budúcich období krátkodobé (381A, 382A)	76	4 1 6 8 1	4 1 6 8 1	2 6 9 5 3
3.	Prijmy budúcich období dlhodobé (385A)	77			
4.	Prijmy budúcich období krátkodobé (385A)	78			1 6 7

Označenie a	STRANA PASÍV b	Číslo riadku c	Bežné účtovné obdobie 4	Bezprostredne predchádzajúce účtovné obdobie 5
	SPOLU VLASTNÉ IMANIE A ZÁVÄZKY r. 80 + r. 101 + r. 141	79	1 1 8 2 9 9 4	8 5 6 3 6 7
A.	Vlastné imanie r. 81 + r. 85 + r. 86 + r. 87 + r. 90 + r. 93 + r. 97 + r. 100	80	1 8 3 2 9 3	2 9 6 3 7 2
A.I.	Základné imanie súčet (r. 82 až r. 84)	81	3 3 2 0 0	3 3 2 0 0
A.I.1.	Základné imanie (411 alebo +/- 491)	82	3 3 2 0 0	3 3 2 0 0
2.	Zmena základného imania +/- 419	83		
3.	Pohľadávky za upísané vlastné imanie (/-/353)	84		
A.II.	Emisné ážio (412)	85		
A.III.	Ostatné kapitálové fondy (413)	86		
A.IV.	Zákonné rezervné fondy r. 88 + r. 89	87	6 6 4 0	6 6 4 0
A.IV.1.	Zákonný rezervný fond a nedeliteľný fond (417A, 418, 421A, 422)	88	6 6 4 0	6 6 4 0
2.	Rezervný fond na vlastné akcie a vlastné podiely (417A, 421A)	89		



Označenie a	STRANA PASÍV b	Číslo riadku c	Bežné účtovné obdobie 4	Bezprostredne predchádzajúce účtovné obdobie 5
A.V.	Ostatné fondy zo zisku r. 91 + r. 92	90		
A.V.1.	Štatutárne fondy (423, 42X)	91		
2.	Ostatné fondy (427, 42X)	92		
A.VI.	Oceňovacie rozdiely z precenenia súčet (r. 94 až r. 96)	93		
A.VI.1.	Oceňovacie rozdiely z precenenia majetku a záväzkov (+/- 414)	94		
2.	Oceňovacie rozdiely z kapitálových účastín (+/- 415)	95		
3.	Oceňovacie rozdiely z precenenia pri zlúčení, splnutí a rozdelení (+/- 416)	96		
A.VII.	Výsledok hospodárenia minulých rokov r. 98 + r. 99	97	9 3 3 4 1	1 6 3 1 9 1
A.VII.1.	Nerozdelený zisk minulých rokov (428)	98	9 3 3 4 1	1 6 3 1 9 1
2.	Neuhradená strata minulých rokov (-/429)	99		
A.VIII.	Výsledok hospodárenia za účtovné obdobie po zdanení +/- r. 01 - (r. 81 + r. 85 + r. 86 + r. 87 + r. 90 + r. 93 + r. 97 + r. 101 + r. 141)	100	5 0 1 1 2	9 3 3 4 1
B.	Záväzky r. 102 + r. 118 + r. 121 + r. 122 + r. 136 + r. 139 + r. 140	101	9 9 9 7 0 1	5 5 7 4 3 3
B.I.	Dlhodobé záväzky súčet (r. 103 + r. 107 až r. 117)	102	4 0 6 5 6	6 2 2 7
B.I.1.	Dlhodobé záväzky z obchodného styku súčet (r. 104 až r. 106)	103		
1.a.	Záväzky z obchodného styku voči prepojeným účtovným jednotkám (321A, 475A, 476A)	104		
1.b.	Záväzky z obchodného styku v rámci podielovej účasti okrem záväzkov voči prepojeným účtovným jednotkám (321A, 475A, 476A)	105		
1.c.	Ostatné záväzky z obchodného styku (321A, 475A, 476A)	106		
2.	Čistá hodnota zákazky (316A)	107		3 7 2 6
3.	Ostatné záväzky voči prepojeným účtovným jednotkám (471A, 47XA)	108		
4.	Ostatné záväzky v rámci podielovej účasti okrem záväzkov voči prepojeným účtovným jednotkám (471A, 47XA)	109		
5.	Ostatné dlhodobé záväzky (479A, 47XA)	110	3 7 0 0 9	
6.	Dlhodobé prijaté preddavky (475A)	111		
7.	Dlhodobé zmenky na úhradu (478A)	112		
8.	Vydané dlhopisy (473A/-/255A)	113		
9.	Záväzky zo sociálneho fondu (472)	114	3 6 4 7	2 5 0 1
10.	Iné dlhodobé záväzky (336A, 372A, 474A, 47XA)	115		
11.	Dlhodobé záväzky z derivátových operácií (373A, 377A)	116		
12.	Odložený daňový záväzok (481A)	117		



Označenie a	STRANA PASÍV b	Číslo riadku c	Bežné účtovné obdobie 4	Bezprostredne predchádzajúce účtovné obdobie 5
B.II.	Dlhodobé rezervy r. 119 + r. 120	118		
B.II.1.	Zákonné rezervy (451A)	119		
2.	Ostatné rezervy (459A, 45XA)	120		
B.III.	Dlhodobé bankové úvery (461A, 46XA)	121		
B.IV.	Krátkodobé záväzky súčet (r. 123 + r. 127 až r. 135)	122	9 3 3 4 8 8	2 2 9 7 0 4
B.IV.1.	Záväzky z obchodného styku súčet (r. 124 až r. 126)	123	6 1 3 2 1 7	1 8 5 0 0 4
1.a.	Záväzky z obchodného styku voči prepojeným účtovným jednotkám (321A, 322A, 324A, 325A, 326A, 32XA, 475A, 476A, 478A, 47XA)	124		4 7 5 5 3
1.b.	Záväzky z obchodného styku v rámci podielovej účasti okrem záväzkov voči prepojeným účtovným jednotkám (321A, 322A, 324A, 325A, 326A, 32XA, 475A, 476A, 478A, 47XA)	125		
1.c.	Ostatné záväzky z obchodného styku (321A, 322A, 324A, 325A, 326A, 32XA, 475A, 476A, 478A, 47XA)	126	6 1 3 2 1 7	1 3 7 4 5 1
2.	Čistá hodnota zákazky (316A)	127	2 4 9 8 4 1	
3.	Ostatné záväzky voči prepojeným účtovným jednotkám (361A, 36XA, 471A, 47XA)	128		
4.	Ostatné záväzky v rámci podielovej účasti okrem záväzkov voči prepojeným účtovným jednotkám (361A, 36XA, 471A, 47XA)	129		
5.	Záväzky voči spoločníkom a združeniu (364, 365, 366, 367, 368, 398A, 478A, 479A)	130		
6.	Záväzky voči zamestnancom (331, 333, 33X, 479A)	131	2 1 7 2 1	1 8 6 5 4
7.	Záväzky zo sociálneho poistenia (336A)	132	1 3 4 8 7	9 2 0 4
8.	Daňové záväzky a dotácie (341, 342, 343, 345, 346, 347, 34X)	133	1 2 1 0 2	1 6 8 4 2
9.	Záväzky z derivátových operácií (373A, 377A)	134		
10.	Iné záväzky (372A, 379A, 474A, 475A, 479A, 47XA)	135	2 3 1 2 0	
B.V.	Krátkodobé rezervy r. 137 + r. 138	136	2 5 5 5 7	8 1 0 8
B.V.1.	Zákonné rezervy (323A, 451A)	137	2 0 7 1 2	8 1 0 8
2.	Ostatné rezervy (323A, 32X, 459A, 45XA)	138	4 8 4 5	
B.VI.	Bežné bankové úvery (221A, 231, 232, 23X, 461A, 46XA)	139		
B.VII.	Krátkodobé finančné výpomoci (241, 249, 24X, 473A, /-/255A)	140		3 1 3 3 9 4
C.	Časové rozlíšenie súčet (r. 142 až r. 145)	141		2 5 6 2
C.1.	Výdavky budúcich období dlhodobé (383A)	142		
2.	Výdavky budúcich období krátkodobé (383A)	143		2 5 6 2
3.	Výnosy budúcich období dlhodobé (384A)	144		
4.	Výnosy budúcich období krátkodobé (384A)	145		



Ozna- čenie a	Text b	Číslo riadku c	Skutočnosť	
			bežné účtovné obdobie 1	bezprostredne predchádzajúce účtovné obdobie 2
*	Čistý obrat (časť účt. tr. 6 podľa zákona)	01	3 2 1 0 6 2 7	2 3 9 5 4 4 5
**	Výnosy z hospodárskej činnosti spolu súčet (r. 03 až r. 09)	02	3 2 4 3 4 2 4	2 3 9 8 3 9 9
I.	Tržby z predaja tovaru (604, 607)	03		
II.	Tržby z predaja vlastných výrobkov (601)	04		
III.	Tržby z predaja služieb (602, 606)	05	3 2 1 0 6 2 7	2 3 9 5 4 4 5
IV.	Zmeny stavu vnútroorganizačných zásob (+/-) (účtová skupina 61)	06	7	
V.	Aktivácia (účtová skupina 62)	07		
VI.	Tržby z predaja dlhodobého nehmotného majetku, dlhodobého hmotného majetku a materiálu (641, 642)	08	2 5 0 0	
VII.	Ostatné výnosy z hospodárskej činnosti (644, 645, 646, 648, 655, 657)	09	3 0 2 9 0	2 9 5 4
**	Náklady na hospodársku činnosť spolu r. 11 + r. 12 + r. 13 + r. 14 + r. 15 + r. 20 + r. 21 + r. 24 + r. 25 + r. 26	10	3 1 1 9 2 3 5	2 2 8 7 4 1 8
A.	Náklady vynaložené na obstaranie predaného tovaru (504, 507)	11		
B.	Spotreba materiálu, energie a ostatných neskladovateľných dodávok (501, 502, 503)	12	1 9 7 1 0 7	4 3 4 7 3
C.	Opravné položky k zásobám (+/-) (505)	13		
D.	Služby (účtová skupina 51)	14	2 4 7 3 3 2 4	1 9 2 8 8 7 3
E.	Osobné náklady (r. 16 až r. 19)	15	3 8 8 0 8 3	2 9 5 4 0 6
E.1.	Mzdové náklady (521, 522)	16	2 8 2 5 9 1	2 1 5 2 7 9
2.	Odmeny členom orgánov spoločnosti a družstva (523)	17		
3.	Náklady na sociálne poistenie (524, 525, 526)	18	9 6 3 5 5	7 3 8 8 2
4.	Sociálne náklady (527, 528)	19	9 1 3 7	6 2 4 5
F.	Dane a poplatky (účtová skupina 53)	20	1 6 9 2	1 5 9 6
G.	Odpisy a opravné položky k dlhodobému nehmotnému majetku a dlhodobému hmotnému majetku (r. 22 + r. 23)	21	3 7 5 4 0	9 5 7 5
G.1.	Odpisy dlhodobého nehmotného majetku a dlhodobého hmotného majetku (551)	22	3 7 5 4 0	9 5 7 5
2.	Opravné položky k dlhodobému nehmotnému majetku a dlhodobému hmotnému majetku (+/-) (553)	23		
H.	Zostatková cena predaného dlhodobého majetku a predaného materiálu (541, 542)	24		
I.	Opravné položky k pohľadávkam (+/-) (547)	25		- 9 3 4 8
J.	Ostatné náklady na hospodársku činnosť (543, 544, 545, 546, 548, 549, 555, 557)	26	2 1 4 8 9	1 7 8 4 3
***	Výsledok hospodárenia z hospodárskej činnosti (+/-) (r. 02 - r. 10)	27	1 2 4 1 8 9	1 1 0 9 8 1



Označenie a	Text b	Číslo riadku c	Skutočnosť	
			bežné účtovné obdobie	bezprostredne predchádzajúce účtovné obdobie
			1	2
*	Pridaná hodnota (r. 03 + r. 04 + r. 05 + r. 06 + r. 07) - (r. 11 + r. 12 + r. 13 + r. 14)	28	5 4 0 2 0 3	4 2 3 0 9 9
**	Výnosy z finančnej činnosti spolu r. 30 + r. 31 + r. 35 + r. 39 + r. 42 + r. 43 + r. 44	29	2 2 9 1	2 3 2 7 5
VIII.	Tržby z predaja cenných papierov a podielov (661)	30		
IX.	Výnosy z dlhodobého finančného majetku súčet (r. 32 až r. 34)	31		
IX.1.	Výnosy z cenných papierov a podielov od prepojených účtovných jednotiek (665A)	32		
2.	Výnosy z cenných papierov a podielov v podielovej účasti okrem výnosov prepojených účtovných jednotiek (665A)	33		
3.	Ostatné výnosy z cenných papierov a podielov (665A)	34		
X.	Výnosy z krátkodobého finančného majetku súčet (r. 36 až r. 38)	35		
X.1.	Výnosy z krátkodobého finančného majetku od prepojených účtovných jednotiek (666A)	36		
2.	Výnosy z krátkodobého finančného majetku v podielovej účasti okrem výnosov prepojených účtovných jednotiek (666A)	37		
3.	Ostatné výnosy z krátkodobého finančného majetku (666A)	38		
XI.	Výnosové úroky (r. 40 + r. 41)	39	2 2 6 1	1 3 5 0 7
XI.1.	Výnosové úroky od prepojených účtovných jednotiek (662A)	40		1 3 5 0 0
2.	Ostatné výnosové úroky (662A)	41	2 2 6 1	7
XII.	Kurzové zisky (663)	42		4 8
XIII.	Výnosy z precenenia cenných papierov a výnosy z derivátových operácií (664, 667)	43		
XIV.	Ostatné výnosy z finančnej činnosti (668)	44	3 0	9 7 2 0
**	Náklady na finančnú činnosť spolu r. 46 + r. 47 + r. 48 + r. 49 + r. 52 + r. 53 + r. 54	45	5 1 3 5 1	1 4 7 5 8
K.	Predané cenné papiere a podiely (561)	46		
L.	Náklady na krátkodobý finančný majetok (566)	47		
M.	Opravné položky k finančnému majetku (+/-) (565)	48	4 4 9 6 7	
N.	Nákladové úroky (r. 50 + r. 51)	49	3 6 6 8	1 2 7 1 3
N.1.	Nákladové úroky pre prepojené účtovné jednotky (562A)	50		
2.	Ostatné nákladové úroky (562A)	51	3 6 6 8	1 2 7 1 3
O.	Kurzové straty (563)	52	3 4 4	1 4 4
P.	Náklady na precenenie cenných papierov a náklady na derivátové operácie (564, 567)	53		
Q.	Ostatné náklady na finančnú činnosť (568, 569)	54	2 3 7 2	1 9 0 1



Ozna- čenie a	Text b	Číslo riadku c	Skutočnosť	
			bežné účtovné obdobie	bezprostredne predchádzajúce účtovné obdobie
			1	2
***	Výsledok hospodárenia z finančnej činnosti (+/-) (r. 29 - r. 45)	55	- 4 9 0 6 0	8 5 1 7
****	Výsledok hospodárenia za účtovné obdobie pred zdanením (+/-) (r. 27 + r. 55)	56	7 5 1 2 9	1 1 9 4 9 8
R.	Daň z príjmov (r. 58 + r. 59)	57	2 5 0 1 7	2 6 1 5 7
R.1.	Daň z príjmov splatná (591, 595)	58	2 8 2 3 4	1 9 4 7 6
2.	Daň z príjmov odložená (+/-) (592)	59	- 3 2 1 7	6 6 8 1
S.	Prevod podielov na výsledku hospodárenia spoločníkom (+/- 596)	60		
****	Výsledok hospodárenia za účtovné obdobie po zdanení (+/-) (r. 56 - r. 57 - r. 60)	61	5 0 1 1 2	9 3 3 4 1

A. VŠEOBECNÉ INFORMÁCIE**1. Obchodné meno a sídlo spoločnosti:**

GFI,a.s.
Brnianska 49
811 04 Bratislava

Právna forma : Akciová spoločnosť

Spoločnosť GFI, a.s. (ďalej len „Spoločnosť“) bola založená 25.1.2007 a do obchodného registra ((Obchodný register Okresného súdu Bratislava I v Bratislave, oddiel Sa, vložka 4075/B) bola zapísaná dňa 7.2.2007

2. Hlavnými činnosťami Spoločnosti sú:

– výkon odborných činností vo výstavbe na základe autorizácie – autorizovaný architekt – podľa zákona č. 138/1992 Zb. o autorizovaných architektoch a autorizovaných stavebných inžinieroch

3. Dátum schválenia účtovnej závierky za predchádzajúce účtovné obdobie

Účtovná závierka Spoločnosti k 31. decembru 2015, za predchádzajúce účtovné obdobie, bola schválená valným zhromaždením Spoločnosti 26.5.2016

4. Právny dôvod na zostavenie účtovnej závierky

Účtovná závierka Spoločnosti k 31. decembru 2016 je zostavená ako riadna účtovná závierka podľa § 17 ods. 6 zákona NR SR č. 431/2002 Z. z. o účtovníctve (ďalej „zákon o účtovníctve“) za účtovné obdobie od 1. januára 2016 do 31. decembra 2016.

5. Informácie o skupine

Spoločnosť nemá povinnosť zostaviť konsolidovanú účtovnú závierku.

6. Priemerný prepočítaný počet zamestnancov

Priemerný prepočítaný počet zamestnancov Spoločnosti v účtovnom období 2016 bol 20 (v účtovnom období 2015 bol 14).

B. INFORMÁCIE O ORGÁNOCH ÚČTOVNEJ JEDNOTKY

Štatutárny orgán : predstavenstvo
Ing. arch. Radoslav Grečmal – predseda
Ing. arch. Pavol Franko – člen

Dozorná rada JUDr. Martin Roštár
Martin Nedoba
Ing. PhD. Michal Frimmer

Členom štatutárneho orgánu, ani členom dozorných orgánov neboli v roku 2016 poskytnuté žiadne pôžičky, záruky alebo iné formy zabezpečenia, ani finančné prostriedky alebo iné plnenia na súkromné účely členov, ktoré sa vyúčtovávajú (v roku 2015: žiadne).

Základné imanie : 33 200 EUR rozsah splatenia : 33 200 EUR

Akcie : Počet 100
Druh : kmeňové
Podoba : listinné
Forma : akcie na meno
Menovitá hodnota : 332 EUR

C. INFORMÁCIE O PRIJATÝCH POSTUPOCH

1. Východiská pre zostavenie účtovnej závierky

Účtovná závierka bola zostavená za predpokladu, že Spoločnosť bude nepretržite pokračovať vo svojej činnosti (going concern).

K 31.12.2016 krátkodobé záväzky Spoločnosti (čísla riadkov 122 a 136 Súvahy) prevyšujú jej krátkodobý majetok (čísla riadkov 34, 53 a 71 Súvahy) o 88 546 eur. Akcionári spoločnosti sa zaviazali finančne podporovať spoločnosť, tak aby bola schopná pokračovať vo svojej činnosti najmenej po dobu 12 mesiacov nasledujúcich po skončení účtovného obdobia.

Účtovné metódy a všeobecné účtovné zásady boli účtovnou jednotkou konzistentne aplikované.

Spoločnosť uplatňuje účtovné princípy a postupy účtovania v súlade so zákonom o účtovníctve a s postupmi účtovania pre podnikateľov, ktoré platia v Slovenskej republike. Účtovníctvo sa vedie v peňažných jednotkách slovenskej meny, t.j. v eurách.

Účtovníctvo sa vedie na základe dodržania časovej a vecnej súvislosti nákladov a výnosov. Za základ sa berú všetky náklady a výnosy, ktoré sa vzťahujú na účtovné obdobie bez ohľadu na dátum ich platenia.

Pri oceňovaní majetku a záväzkov sa uplatňuje zásada opatrnosti, t.j. berú sa za základ všetky riziká, straty a zníženia hodnoty, ktoré sa týkajú majetku a záväzkov a ktoré sú známe ku dňu, ku ktorému sa zostavuje účtovná závierka.

Moment zaúčtovania výnosov – výnosy sa účtujú pri splnení dodacích podmienok, nakoľko v tomto okamihu prechádzajú na odberateľa významné riziká a vlastnícke práva.

Dlhodobé a krátkodobé pohľadávky, záväzky, úvery a pôžičky – pohľadávky a záväzky sa v súvahe vykazujú ako dlhodobé alebo krátkodobé podľa zostatkovej doby splatnosti ku dňu, ku ktorému sa zostavuje účtovná závierka. Časť dlhodobej pohľadávky a časť dlhodobého záväzku, ktorých splatnosť nie je dlhšia ako jeden rok odo dňa, ku ktorému sa zostavuje účtovná závierka, sa vykazujú v súvahe ako krátkodobá pohľadávka alebo krátkodobý záväzok.

Vykázané dane – slovenské daňové právo je relatívne mladé a s nedostatkom existujúcich precedensov a podlieha neustálym novelizáciám. Nakoľko existujú rôzne interpretácie daňových zákonov a predpisov pri uplatňovaní v rôznych typoch transakcií, sumy vykázané v účtovnej závierke sa môžu neskôr zmeniť podľa konečného stanoviska daňových úradov.

2. Použitie odhadov a úsudkov

Zostavenie účtovnej závierky si vyžaduje, aby manažment Spoločnosti urobil úsudky, odhady a predpoklady, ktoré ovplyvňujú aplikáciu účtovných metód a účtovných zásad a hodnotu vykazovaného majetku, záväzkov, výnosov a nákladov. Odhady a súvisiace predpoklady sú založené na minulých skúsenostiach a iných rozličných faktoroch, považovaných za primerané okolnostiam, na základe ktorých sa formuje východisko pre posúdenie účtovných hodnôt majetku a záväzkov, ktoré nie sú zrejmé z iných zdrojov. Skutočné výsledky sa preto môžu líšiť od odhadov.

Odhady a súvisiace predpoklady sú neustále prehodnocované. Korekcie účtovných odhadov nie sú vykázané retrospektívne, ale sú vykázané v období, v ktorom je odhad korigovaný, ak korekcia ovplyvňuje iba toto obdobie, alebo v období korekcie a v budúcich obdobiach, ak korekcia ovplyvňuje toto aj budúce obdobia.

Úsudky

V súvislosti s aplikáciou účtovných metód a účtovných zásad Spoločnosti nie sú potrebné také úsudky, ktoré by mali významný dopad na hodnoty vykázané v účtovnej závierke.

Neistoty v odhadoch a predpokladoch

Spoločnosť neidentifikovala takú neistotu v odhadoch a predpokladoch, pri ktorej by existovalo signifikantné riziko, že by mohla viesť k ich významnej úprave v nasledujúcom účtovnom období.

3. Dlhodobý nehmotný majetok a dlhodobý hmotný majetok

Dlhodobý majetok nakupovaný sa oceňuje obstarávacou cenou, ktorá zahŕňa cenu obstarania a náklady súvisiace s obstaraním (clo, prepravu, montáž, poisťné a pod.), zníženú o dobropisy, skontá, rabaty, zľavy z ceny, bonusy a pod.

Súčasťou obstarávacej ceny dlhodobého majetku nie sú úroky z úverov, ktoré vznikli do momentu uvedenia dlhodobého majetku do používania.

Dlhodobý majetok vytvorený vlastnou činnosťou sa oceňuje vlastnými nákladmi. Vlastnými nákladmi sú všetky priame náklady vynaložené na výrobu alebo inú činnosť a nepriame náklady, ktoré sa vzťahujú na výrobu alebo inú činnosť.

Náklady na výskum sa neaktivujú a účtujú sa do nákladov v účtovných obdobiach, v ktorých vznikli. Dlhodobý nehmotný majetok vytvorený vývojom alebo v priebehu jeho vývoja sa aktivuje, ak je možné preukázať:

- možnosť jeho technického dokončenia tak, že ho bude možné použiť alebo predaj,
- zámer jeho dokončenia, používania alebo predaja,
- schopnosť účtovnej jednotky jeho používania a predaja,
- spôsob vytvárania budúcich ekonomických úžitkov a existenciu trhu pre výstupy dlhodobého nehmotného majetku alebo pre dlhodobý nehmotný majetok sám o sebe, alebo, ak bude používaný vo vnútri účtovnej jednotky jeho použiteľnosť,
- dostupnosť zodpovedajúcich technických zdrojov, finančných zdrojov a ostatných zdrojov pre dokončenie jeho vývoja, použitie alebo predaj,
- spoľahlivé ocenenie nákladov súvisiacich s jeho obstaraním v priebehu vývoja.

Náklady na vývoj sa aktivujú, ak ich suma neprevýši sumu, u ktorej je pravdepodobné, že sa získa z budúcich ekonomických úžitkov po odpočítaní ďalších nákladov vývoja, predaja a administratívnych nákladov, ktoré sa týkajú priamo marketingu alebo procesov. Aktivované náklady na vývoj sa odpisujú maximálne počas piatich rokov. Ak sa nepreukáže možnosť aktivovania nákladov na vývoj, účtujú sa do nákladov v účtovnom období, v ktorom vznikli.

Odpisy dlhodobého nehmotného majetku sú stanovené vychádzajúc z predpokladanej doby jeho používania a predpokladaného priebehu jeho opotrebenia.

Odpisovať sa začína v mesiaci uvedenia dlhodobého nehmotného majetku do používania. Drobný dlhodobý nehmotný majetok, ktorého obstarávací cena (resp. vlastné náklady) je 2 400 EUR a nižšia, sa považuje za náklad a účtuje sa na účet 518 – Ostatné služby.

Predpokladaná doba používania, metóda odpisovania a odpisová sadzba sú uvedené v nasledujúcej tabuľke:

	Predpokladaná doba používania v rokoch	Metóda odpisovania	Ročná odpisová sadzba v %
Softvér	2	lineárna	50

Metódy odpisovania, doby použiteľnosti a zostatkové hodnoty sa prehodnocujú ku dňu, ku ktorému sa zostavuje účtovná závierka, a ak je to potrebné, urobí sa úprava.

Odpisy dlhodobého hmotného majetku sú stanovené vychádzajúc z predpokladanej doby jeho používania a predpokladaného priebehu jeho opotrebenia.

Odpisovať sa začína v mesiaci uvedenia dlhodobého hmotného majetku do používania. Drobný dlhodobý hmotný majetok, ktorého obstarávací cena (resp. vlastné náklady) je 1 700 EUR a nižšia, sa účtuje priamo do nákladov

Pozemky sa neodpisujú.

Predpokladaná doba používania, metóda odpisovania a odpisová sadzba sú uvedené v nasledujúcej tabuľke:

	Predpokladaná doba používania v rokoch	Metóda odpisovania	Ročná odpisová sadzba v %
Stavby	4	lineárna	25
Stroje, prístroje a zariadenia	4 až 12	lineárna	8,33 až 25
Dopravné prostriedky	4	lineárna	25
Inventár	6	lineárna	16,67
Drobný dlhodobý hmotný majetok	rôzna	jednorazový odpis	100

Metódy odpisovania, doby použiteľnosti a zostatkové hodnoty sa prehodnocujú ku dňu, ku ktorému sa zostavuje účtovná závierka, a ak je to potrebné, urobia sa úpravy.

Posúdenie zníženia hodnoty majetku

Opravné položky sa tvoria na základe zásady opatrnosti, ak je opodstatnené predpokladať, že došlo k zníženiu hodnoty majetku oproti jeho oceneniu v účtovníctve. Opravná položka sa účtuje v sume opodstatneného predpokladu zníženia hodnoty majetku oproti jeho oceneniu v účtovníctve.

Faktory, ktoré sú považované za dôležité pri posudzovaní zníženia hodnoty majetku sú:

- technologický pokrok,
- významne nedostatočné prevádzkové výsledky v porovnaní s historickými
- významné zmeny v spôsobe použitia majetku Spoločnosti alebo celkovej zmeny stratégie Spoločnosti,
- zastaralosť produktov.

4. Dlhodobý finančný majetok

Ako dlhodobý finančný majetok Spoločnosť vykazuje podielové cenné papiere a podiely v prepojených účtovných jednotkách, podielové cenné papiere a podiely s podielovou účasťou okrem v prepojených účtovných jednotkách a ostatné realizovateľné cenné papiere a podiely.

Dlhodobý finančný majetok sa pri obstaraní (prvotné ocenenie) oceňuje obstarávacou cenou vrátane nákladov súvisiacich s obstaraním (poplatky, provízie za sprostredkovanie a pod.). Súčasťou obstarávacej ceny cenných papierov nie sú úroky z úverov na obstaranie cenných papierov a podielov, kurzové rozdiely a náklady spojené s držbou cenného papiera a podielu.

Ku dňu, ku ktorému sa zostavuje účtovná závierka sa dlhodobý finančný majetok oceňuje takto:

- Podielové cenné papiere a podiely v dcérskych, spoločných a pridružených účtovných jednotkách: obstarávacou cenou upravenou o prípadné zníženie ich hodnoty oproti ich oceneniu v účtovníctve.

5. Zásoby

Zásoby sa oceňujú nižšou z nasledujúcich hodnôt: obstarávacou cenou (nakupované zásoby) alebo vlastnými nákladmi (zásoby vytvorené vlastnou činnosťou), alebo čistou realizačnou hodnotou.

Obstarávacia cena zahŕňa cenu, za ktorú sa zásoby obstarali a náklady súvisiace s obstaraním (clo, prepravu, poistné, provízie, a pod.), zníženú o dobropisy, skontá, rabaty, zľavy z ceny, bonusy a pod. Úroky z úverov nie sú súčasťou obstarávacej ceny.

Úbytok zásob sa účtuje v skutočnej obstarávacej cene spôsobom, keď prvá cena na ocenenie prírastku príslušného druhu majetku sa použije ako prvá cena na ocenenie úbytku tohto majetku (tzv. FIFO metóda)

Vlastné náklady zahŕňajú priame náklady (priamy materiál, priame mzdy a ostatné priame náklady) a časť nepriamych nákladov bezprostredne súvisiacich s vytvorením zásob vlastnou činnosťou (výrobná réžia). Výrobná réžia sa do vlastných nákladov zahŕňa v závislosti od stupňa rozpracovanosti týchto zásob. Správna réžia a odfytové náklady nie sú súčasťou vlastných nákladov. Súčasťou vlastných nákladov nie sú úroky z úverov.

Čistá realizačná hodnota je predpokladaná predajná cena zásob znížená o predpokladané náklady na ich dokončenie a o predpokladané náklady súvisiace s ich predajom.

Zníženie hodnoty zásob sa zohľadňuje vytvorením opravnej položky.

6. Zákazková výroba

Ak sa výsledok zákazkovej výroby dá spoľahlivo odhadnúť, zmluvné výnosy a zmluvné náklady pripadajúce na účtovné obdobie sa účtujú ako náklady a výnosy metódou stupňa dokončenia (angl. percentage-of-completion method), pričom stupeň dokončenia zákazky sa zisťuje kumulatívne na základe aktuálneho rozpočtu zmluvných nákladov a zmluvných výnosov, ku dňu, ku ktorému sa zostavuje účtovná závierka ako pomer skutočne vynaložených nákladov na zákazkovú výrobu za vykonanú prácu a aktualizovaného rozpočtu celkových nákladov na zákazkovú výrobu,

Náklady na zákazku sa vykážu v období, v ktorom vznikli. Náklady vynaložené v bežnom roku a súvisiace s budúcou činnosťou na zákazke sa do výpočtu stupňa dokončenia nezahrnú.

Ak výsledok zákazkovej výroby ku dňu, ku ktorému sa zostavuje účtovná závierka, nie je možné spoľahlivo odhadnúť, účtujú sa zmluvné výnosy v sume vynaložených zmluvných nákladov v danom účtovnom období, pri ktorých je pravdepodobné, že budú preplatené („metóda nulového zisku“). Možnosť spoľahlivého odhadu výsledku zákazkovej výroby sa prehodnocuje vždy ku dňu, ku ktorému sa zostavuje účtovná závierka.

Ku dňu, ku ktorému sa zostavuje účtovná závierka, sa rozdiel medzi doteraz požadovanými platbami za plnenie na zákazkovej výrobe a hodnotou zákazkovej výroby podľa metódy stupňa dokončenia alebo podľa metódy nulového zisku vykáže v súvahe ako čistá hodnota zákazky so súvzťažným zápisom v prospech výnosov zo zákazky.

Zhotoviteľom požadované sumy za vykonanú prácu na zákazkovej výrobe sa vykážu ako pohľadávky z obchodného styku so súvzťažným zápisom v prospech výnosov zo zákazky. Preddavky, ktoré zhotoviteľ prijal pred vykonaním príslušnej práce sa vykážu ako prijaté preddavky alebo dlhodobé prijaté preddavky.

Ak sa ku dňu, ku ktorému sa zostavuje účtovná závierka predpokladá, že náklady prevýšia výnosy, účtuje sa odhad očakávanej straty zo zákazkovej výroby ako rezerva na stratu zo zákazkovej výroby. Výška očakávanej straty je určená bez ohľadu na to, či sa začala práca na zákazkovej výrobe, na stupeň dokončenia zákazkovej výroby alebo na výšku ziskov, ktorých vznik sa očakáva z iných zmlúv, ku ktorým sa neprístupuje ako k jednej zákazkovej výrobe.

Očakávaná strata zo zákazkovej výroby sa vykáže ako ostatné náklady na hospodársku činnosť. V účtovnom období, v ktorom už nie je pravdepodobná strata zo zákazkovej výroby alebo je pravdepodobné zníženie straty zo zákazkovej výroby alebo zúčtovanie straty, sa vykáže zníženie ostatných nákladov na hospodársku činnosť.

Spájanie zmlúv. Ako jedna zákazková výroba sa účtuje skupina zmlúv s jedným objednávateľom alebo s niekoľkými objednávateľmi, ak sú súčasne splnené tieto podmienky:

- skupina zmlúv a ich podmienky sa dohadujú ako celok,
- skupina zmlúv vzájomne úzko súvisí tak, že sú súčasťou jedného projektu a majú spoločnú maržu,
- zmluvy sa vykonávajú súbežne alebo na seba postupne nadväzujú.

Delenie zmlúv. Ak sa v jednej zmluve dohodlo zhotovenie viacerých majetkov, účtuje sa o zhotovení jednotlivého majetku tvoriaceho predmet zmluvy ako o samostatnej zákazkovej výrobe, ak sú súčasne splnené tieto podmienky:

- pre jednotlivý majetok sa predložili samostatné ponuky,
- jednotlivý majetok bol predmetom samostatného rokovania a zhotoviteľ a objednávateľ mali možnosť prijať alebo odmietnuť tú časť zmluvy, ktorá sa vzťahuje na jednotlivý majetok,
- ku jednotlivému majetku možno identifikovať zmluvné náklady a zmluvné výnosy.

7. Pohľadávky

Pohľadávky pri ich vzniku sa oceňujú ich menovitou hodnotou; postúpené pohľadávky a pohľadávky nadobudnuté vkladom do základného imania sa oceňujú obstarávacou cenou vrátane nákladov súvisiacich s obstaraním. Toto ocenenie sa znižuje o pochybné a nevymožiteľné pohľadávky.

Pri dlhodobých pôžičkách a pohľadávkach, ak je zostatková doba splatnosti pohľadávky alebo pôžičky dlhšia ako jeden rok, upravuje sa hodnota tejto pohľadávky alebo pôžičky formou opravnej položky, ktorá predstavuje rozdiel medzi menovitou a súčasnou hodnotou pohľadávky. Súčasná hodnota pohľadávky sa počíta ak súčet súčinnov budúcich peňažných príjmov a príslušných diskontných faktorov.

8. Finančné účty

Finančné účty tvorí peňažná hotovosť, ceniny, zostatky na bankových účtoch a oceňujú sa menovitou hodnotou. Zníženie ich hodnoty sa vyjadruje opravnou položkou.

9. Náklady budúcich období a príjmy budúcich období

Náklady budúcich období a príjmy budúcich období sa vykazujú vo výške, ktorá je potrebná na dodržanie zásady vecnej a časovej súvislosti s účtovným obdobím.

10. Zníženie hodnoty majetku a opravné položky

Opravné položky sa tvoria na základe zásady opatrnosti, ak je opodstatnené predpokladať, že došlo k zníženiu hodnoty majetku oproti jeho oceneniu v účtovníctve. Opravná položka sa účtuje v sume opodstatneného predpokladu zníženia hodnoty majetku oproti jeho oceneniu v účtovníctve. Opravné položky sa zrušia alebo zmení sa ich výška, ak nastane zmena predpokladu zníženia hodnoty.

Zníženie hodnoty dlhodobého majetku a zásob

Ku každému dňu, ku ktorému sa zostavuje účtovná zvierka, je účtovná hodnota majetku Spoločnosti, iného ako odloženej daňovej pohľadávky posudzovaná s cieľom zistiť, či existujú indikátory, že by mohlo dôjsť k zníženiu hodnoty majetku. Ak takéto indikátory existujú, potom sa odhadnú predpokladané budúce ekonomické úžitky z daného majetku.

Opravné položky vykázané v predchádzajúcich obdobiach sa prehodnocujú ku každému dňu, ku ktorému sa zostavuje účtovná zvierka s cieľom zistiť, či existujú indikátory, ktoré by naznačovali, že došlo k zmene v predpoklade zníženia hodnoty majetku alebo tento predpoklad prestal existovať. Opravná položka sa zruší, ak došlo k zmene predpokladov použitých na určenie predpokladaných ekonomických úžitkov z daného majetku. Opravná položka sa zruší len v rozsahu, v akom účtovná hodnota majetku neprevyšuje tú účtovnú hodnotu, ktorá by bola stanovená po zohľadnení odpisov, ak by opravná položka nebola vykázaná.

Zníženie hodnoty finančného majetku a pohľadávok

Ku každému dňu, ku ktorému sa zostavuje účtovná zvierka sa finančný majetok, ktorý nie je ocenený reálnou hodnotou posudzuje s cieľom zistiť, či existujú objektívne dôkazy zníženia jeho hodnoty.

Medzi objektívne dôkazy o znížení hodnoty finančného majetku patrí nesplácanie dlhu alebo protiprávne konanie dlžníka, reštrukturalizácia pohľadávok Spoločnosti za podmienok, o ktorých by Spoločnosť za normálnej situácie neuvažovala, indikácie, že na majetok dlžníka alebo emitenta bude vyhlásený konkurz, alebo skutočnosť, že pre cenný papier prestal existovať aktívny trh. Objektívnym dôkazom zníženia hodnoty investícií do majetkových cenných papierov je aj významné alebo dlhodobé zníženie ich reálnej hodnoty pod úroveň ich obstarávacej ceny.

Predpokladané budúce ekonomické úžitky z investícií Spoločnosti v podielových cenných papieroch a v podieloch a z pohľadávok sa vypočítajú ako súčasná hodnota odhadovaných diskontovaných budúcich peňažných tokov. Pri určení návratnej hodnoty úverov a pohľadávok sa tiež berie do úvahy schopnosť a výkonnosť dlžníka a hodnota kolaterálov a záruk od tretích strán.

Opravná položka sa zruší, ak následné zvýšenie predpokladaných budúcich ekonomických úžitkov možno objektívne spájať s udalosťou, ktorá nastala po vykázaní opravnej položky.

11. Závazky

Závazky pri ich vzniku sa oceňujú menovitou hodnotou. Závazky pri ich prevzatí sa oceňujú obstarávacou cenou. Ak sa pri inventarizácii zistí, že suma záväzkov je iná ako ich výška v účtovníctve, uvedú sa záväzky v účtovníctve a v účtovnej zvierke v tomto zistenom ocenení.

12. Rezervy

Rezerva je záväzok predstavujúci existujúcu povinnosť Spoločnosti, ktorá vznikla z minulých udalostí a je pravdepodobné, že v budúcnosti zníži jej ekonomické úžitky. Rezervy sú záväzky s neurčitým časovým vymedzením alebo výškou a oceňujú sa odhadom v sume potrebnej na splnenie existujúcej povinnosti ku dňu, ku ktorému sa zostavuje účtovná zvierka.

Tvorba rezervy sa účtuje na vecne príslušný nákladový alebo majetkový účet, ku ktorému záväzok prislúcha. Použitie rezervy sa účtuje na ľarchu vecne príslušného účtu rezerv so súvzťažným zápisom v prospech vecne príslušného účtu záväzkov. Rozpustenie nepotrebné rezervy alebo jej časti sa účtuje opačným účtovným zápisom ako sa účtovala tvorba rezervy.

Tvorba rezervy na bonusy, rabaty, skontá a vrátenie kúpnej ceny pri reklamácii sa účtuje ako zníženie pôvodne dosiahnutých výnosov so súvzťažným zápisom v prospech účtu rezerv.

Podľa súčasných slovenských zákonov má spoločnosť povinnosť vyplatiť zamestnancom pri odchode do starobného dôchodku odchodné vo výške priemerného mesačného zárobku. Spoločnosť odhadla, že výška takehoto záväzku je nevýznamná v bežnom aj v predchádzajúcom období. Účtovné výkazy neobsahujú žiadnu úpravu z tohto titulu

Nevyfakturované dodávky majetku

Rezervy na nevyfakturované dodávky majetku sa nevykazujú s vplyvom na výsledok hospodárenia a oceňujú sa v odhadovanej výške záväzku.

13. Odložené dane

Odložené dane (odložená daňová pohľadávka a odložený daňový záväzok) sa vzťahujú na:

- dočasné rozdiely medzi účtovnou hodnotou majetku a účtovnou hodnotou záväzkov vykázanou v súvahe a ich daňovou základňou,
- možnosť umorovať daňovú stratu v budúcnosti, ktorou sa rozumie možnosť odpočítať daňovú stratu od základu dane v budúcnosti,
- možnosť previesť nevyužitú daňovú odpočty a iné daňové nároky do budúcich období.

Odložená daňová pohľadávka ani odložený daňový záväzok sa neučtuje pri:

- dočasných rozdieloch pri prvotnom zaúčtovaní (angl. initial recognition) majetku alebo záväzku v účtovníctve, ak v čase prvotného zaúčtovania nemá tento účtovný prípad vplyv ani na výsledok hospodárenia ani na základ dane a zároveň nejde o kombináciu podnikov (t. j. nejde o účtovný prípad vznikajúci u kupujúceho pri kúpe podniku alebo časti podniku, prijímateľa vkladu podniku alebo časti podniku alebo u nástupníckej účtovnej jednotke pri zlúčení, splynutí alebo rozdelení),
- dočasných rozdieloch súvisiacich s podielmi v dcérskych, spoločných a pridružených účtovných jednotkách, ak Spoločnosť je schopná ovplyvniť vyrovnanie týchto dočasných rozdielov a je pravdepodobné, že tieto dočasné rozdiely nebudú vyrovnané v blízkej budúcnosti,
- dočasných rozdieloch pri prvotnom zaúčtovaní goodwillu alebo záporného goodwillu.

O odloženej daňovej pohľadávke z odpočítateľných dočasných rozdielov, z nevyužitých daňových strát a nevyužitých daňových odpočtov a iných daňových nárokov sa účtuje len vtedy, ak je pravdepodobné, že budúci základ dane, voči ktorému ich bude možné využiť, je dosiahnuteľný. Odložená daňová pohľadávka sa preveruje ku každému dňu, ku ktorému sa zostavuje účtovná závierka a znižuje sa vo výške, v akej je nepravdepodobné, že základ dane z príjmov bude dosiahnutý. Pri výpočte odloženej dane sa použije sadzba dane z príjmov, o ktorej sa predpokladá, že bude platiť v čase vyrovnania odloženej dane.

V súvahe sa odložená daňová pohľadávka a odložený daňový záväzok vykazujú samostatne. Ak sa vzťahujú na odloženú daň z príjmov toho istého daňovníka a ide o ten istý daňový úrad, môže sa vykázat len výsledný zostatok účtu 481 – Odložený daňový záväzok a odložená daňová pohľadávka.

14. Výdavky budúcich období a výnosy budúcich období

Výdavky budúcich období a výnosy budúcich období sa vykazujú vo výške, ktorá je potrebná na dodržanie zásady vecnej a časovej súvislosti s účtovným obdobím.

15. Prenájom (lízing) (Spoločnosť ako nájomca)

Operatívny prenájom. Majetok prenajatý na základe operatívneho prenájmu vykazuje ako svoj majetok jeho vlastník, nie nájomca. Prenájom majetku formou operatívneho leasingu sa účtuje do nákladov priebežne počas doby trvania leasingovej zmluvy.

16. Prenájom (lízing) (Spoločnosť ako prenajímateľ)

Operatívny prenájom. Majetok prenajatý na základe operatívneho prenájmu vykazuje ako svoj majetok jeho vlastník, nie nájomca. Prenájom majetku formou operatívneho leasingu sa účtuje do výnosov priebežne počas doby trvania leasingovej zmluvy.

17. Cudzía mena

Majetok a záväzky vyjadrené v cudzej mene sa ku dňu uskutočnenia účtovného prípadu prepočítavajú na menu euro referenčným výmenným kurzom určeným a vyhláseným Európskou centrálnou bankou alebo Národnou bankou Slovenska v deň predchádzajúci dňu uskutočnenia účtovného prípadu (ďalej ako referenčný kurz).

Na ocenenie prírastku cudzej meny (okrem ocenenia cudzej meny obstarávanej v rámci menového derivátu) nakúpenej za euro sa použije kurz, za ktorý bola táto cudzia mena nakúpená.

Na ocenenie prírastku cudzej meny (okrem ocenenia cudzej meny obstarávanej v rámci menového derivátu) nakúpenej za inú cudziu menu sa použije hodnota inej cudzej meny v eurách alebo na ocenenie prírastku cudzej meny v eurách sa použije referenčný kurz v deň uzavretia obchodu.

Na ocenenie cudzej meny obstarávanej v rámci menového derivátu

- ak je zmluvnou stranou banka alebo pobočka zahraničnej banky, použije sa ku dňu ocenenia kurz banky alebo pobočky zahraničnej banky, ktorá je zmluvnou stranou tohto menového derivátu alebo sa použije referenčný kurz ku dňu ocenenia,
- ak zmluvnou stranou nie je banka alebo pobočka zahraničnej banky, použije sa na ocenenie referenčný kurz ku dňu ocenenia.

Na úbytok rovnakej cudzej meny v hotovosti alebo z devízového účtu sa na prepočet cudzej meny na eurá použije referenčný výmenný kurz určený a vyhlásený Európskou centrálnou bankou alebo Národnou bankou Slovenska v deň predchádzajúci dňu uskutočnenia účtovného prípadu.

Prijaté a poskytnuté preddavky v cudzej mene prostredníctvom účtu vedeného v tejto cudzej mene sa prepočítavajú na menu euro referenčným výmenným kurzom určeným a vyhláseným Európskou centrálnou bankou alebo Národnou bankou Slovenska v deň predchádzajúci dňu uskutočnenia účtovného prípadu.

Prijaté a poskytnuté preddavky v cudzej mene na účet zriadený v eurách a z účtu zriadeného v eurách sa prepočítavajú na menu euro kurzom, za ktorý boli tieto hodnoty nakúpené alebo predané.

Ku dňu, ku ktorému sa zostavuje účtovná závierka, sa už neprepočítavajú.

Majetok a záväzky vyjadrené v cudzej mene (okrem prijatých a poskytnutých preddavkov) sa ku dňu, ku ktorému sa zostavuje účtovná závierka, prepočítavajú na menu euro referenčným výmenným kurzom určeným a vyhláseným Európskou centrálnou bankou alebo Národnou bankou Slovenska v deň, ku ktorému sa zostavuje účtovná závierka, a účtujú sa s vplyvom na výsledok hospodárenia.

18. Výnosy

Tržby za vlastné výkony a tovar neobsahujú daň z pridanej hodnoty. Sú tiež znížené o zľavy a zrážky (rabaty, bonusy, skontá, dobropisy a pod.), bez ohľadu na to, či zákazník mal vopred na zľavu nárok, alebo či ide o dodatočne uznanú zľavu.

Tržby z predaja výrobkov a tovaru sa vykazujú v deň splnenia dodávky podľa Obchodného zákonníka, podľa Incoterms alebo iných podmienok dohodnutých v zmluve.

Tržby z predaja služieb sa vykazujú v účtovnom období, v ktorom boli služby poskytnuté.

Výnosové úroky sa účtujú rovnomerne v účtovných obdobiach, ktorých sa vecne a časovo týkajú / na základe časového rozlíšenia metódou efektívnej úrokovej miery.

19. Porovnateľné údaje

Ak v dôsledku zmeny účtovných metód a účtovných zásad nie sú hodnoty za bezprostredne predchádzajúce účtovné obdobie v jednotlivých súčiastiach účtovnej závierky porovnateľné, uvádza sa vysvetlenie o neporovnateľných hodnotách v poznámkach.

20. Oprava chýb minulých období

Ak Spoločnosť zistí v bežnom účtovnom období významnú chybu týkajúcu sa minulých účtovných období, opraví túto chybu na účtoch 428 - Nerozdelený zisk minulých rokov a 429 - Neuhradená strata minulých rokov, t. j. bez vplyvu na výsledok hospodárenia v bežnom účtovnom období. Opravy nevýznamných chýb minulých účtovných období sa účtujú v bežnom účtovnom období na príslušný nákladový alebo výnosový účet.

Vo vykazovanom účtovnom období Spoločnosť neúčtovala o oprave významných chýb minulých období.

D. INFORMÁCIE K POLOŽKÁM SÚVAHY A VÝKAZU ZISKOV A STRÁT**1. Závazky**

Štruktúra záväzkov (okrem záväzkov zo sociálneho fondu a odloženého daňového záväzku) podľa zostatkovej doby splatnosti je uvedená v nasledujúcom prehľade:

	31. 12. 2016	31. 12. 2015
	EUR	EUR
Závazky po splatnosti	207 354	74 313
Závazky so zostatkovou dobou splatnosti do 1 roka	751 691	480 619
Závazky so zostatkovou dobou splatnosti 1 až 5 rokov	37 009	0
Závazky so zostatkovou dobou splatnosti dlhšou ako 5 rokov	0	0
Závazky spolu	996 054	554 932

Spoločnosť má schválený úverový limit vo výške 200 000 EUR s úrokovou sadzbou 2,25% p.a. na čerpanie kontokorentného úveru v Tatra banke, a.s., ktorý k 31.12.2016 nebol čerpaný

Spoločnosť v roku 2016 obstarala 3 automobily prostredníctvom úveru

Subaru Forester – Tatra – Leasing s.r.o. 21 826,35 eur mesačná splátka 648,65 EUR posledná splátka 6.6.2019
 BMW 520 – VÚB Leasing, a.s. 28 073,50 eur mesačná splátka 832,03 EUR posledná splátka 27.5.2019
 BMW 220 – VÚB Leasing, a.s. 21 060 eur mesačná splátka 624,17 EUR posledná splátka 15.8.2019

V súvahe sú tieto úvery vykázané na riadku 135 (krátkodobé) a riadku 110 (dlhodobé)

Na tieto automobily je zriadené záložné právo

E. INFORMÁCIE O INÝCH AKTÍVACH A INÝCH PASÍVACH**1. Podmienené záväzky**

Spoločnosť má nasledujúce podmienené záväzky, ktoré sa nesledujú v bežnom účtovníctve a neuvádzajú sa v súvahe:

Spoločnosť ručí za bankový úver, ktorý banka poskytla spoločnosti RP real, s. r. o., na kúpu nehnuteľnosti (administratívne priestory) vo výške 796 654 EUR. Úver je splatný 31.12.2021, výška nesplateného úveru k 31.12.2016 je 274 082 EUR.

Vzhľadom na to, že mnohé oblasti slovenského daňového práva doteraz neboli dostatočne overené praxou, existuje neistota v tom, ako ich budú daňové orgány aplikovať. Mieru tejto neistoty nie je možné kvantifikovať a zanikne až potom, keď budú k dispozícii právne precedensy, prípadne oficiálne interpretácie príslušných orgánov. Vedenie Spoločnosti si nie je vedomé žiadnych okolností, v dôsledku ktorých by jej vznikol významný náklad. Daňové priznania zostávajú otvorené a môžu byť predmetom kontroly počas obdobia piatich rokov. Skutočnosť, že určité obdobie alebo daňové priznanie vzťahujúce sa na toto obdobie bolo kontrolované, nemá vplyv na vylúčenie tohto obdobia z prípadnej ďalšej kontroly počas obdobia piatich rokov. V dôsledku toho sú k 31. decembru 2016 daňové priznania spoločnosti za roky 2012 až 2016 otvorené a môžu sa stať predmetom kontroly.

2. Najatý majetok

Spoločnosť má v nájme (operatívny prenájom) 3 osobné automobily značky Škoda (2x Octavia 1x Rapid). Nájomné zmluvy sú uzatvorené od roku 2016. Ročné náklady na nájomné boli v roku 2016 : 5 052 EUR. Hodnotu najatého majetku spoločnosť nepozná a náklady na jej určenie by boli vyššie ako úžitok zo získania informácie o tejto hodnote

Spoločnosť má v nájme administratívne priestory a garáže od spoločnosti RP real, s.r.o. nachádzajúce sa na ulici Brnianska 49. Nájomná zmluva na garáže je uzatvorená od 1.9.2008 na dobu neurčitú a nájomná zmluva na administratívne priestory je uzatvorená od 30.6.2008 na dobu neurčitú. Ročné nájomné + služby spojené s nájmom predstavujú sumu 123 880 EUR. Hodnota prenajatého majetku je 1 469 117 EUR

Spoločnosť mala v nájme na dobu určitú byt v Tatranskej Lomnici od fyzickej osoby na obdobie 4.9.2016 – 31.12.2016. Náklady na nájomné za toto obdobie boli : 1 261 EUR

Spoločnosť má od 12/2016 v nájme na základe zmluvy administratívne priestory + parkovacie miesta nachádzajúce sa na ulici Pribinova 25 budova Tower 115 od spoločnosti Pribinova 25, a.s. Náklady na nájomné za toto obdobie boli : 3 624 EUR. Hodnotu najatého majetku spoločnosť nepozná a náklady na jej určenie by boli vyššie ako úžitok zo získania informácie o tejto hodnote

3. Prenajatý majetok

Spoločnosť podnajíma na základe zmlúv a na základe súhlasu vlastníka časť administratívnych priestorov spoločnostiam: GM TRADE s.r.o. (nájomná zmluva trvala do 30.6.2016) výnosy : 3 777 EUR
V+N ELEKTRO, s.r.o. (nájomná zmluva trvala do 30.11.2016) výnosy : 9 778 EUR
Repro s.r.o. stále trvá – zmluva je na dobu neurčitú výnosy : 10 701 EUR
Rosalin , s.r.o. stále trvá – zmluva je na dobu neurčitú výnosy : 7 200 EUR

F. INFORMÁCIE O SKUTOČNOSTIACH, KTORÉ NASTALI PO DNI, KU KTORÉMU SA ZOSTAVUJE ÚČTOVNÁ ZÁVIERKA, DO DŇA ZOSTAVENIA ÚČTOVNEJ ZÁVIERKY

Po 31.12.2016 nenastali významné udalosti, ktoré by mali významný vplyv na verné zobrazenie skutočnosti, ktoré sú predmetom účtovníctva.

G. OSTATNÉ INFORMÁCIE

V účtovnej závierke zostavenej k 31.12.2015 Spoločnosť nesprávne vykázala nižšie uvedené údaje, ktoré sú v bežnom období vykázané ako bezprostredne predchádzajúce účtovné obdobie

Výkaz ziskov a strát :

Na riadku 40 nesprávne vykázaná hodnota 13 500 správne vykázaná hodnota 0
Na riadku 41 nesprávne vykázaná hodnota 7 správne vykázaná hodnota 13 507

Súvaha :

Strana aktív :

Na riadku 23 nesprávne vykázaná hodnota 13 750, správne vykázaná hodnota 0
Na riadku 22 nesprávne vykázaná hodnota 0, správne vykázaná hodnota 13 750
Na riadku 46 nesprávne vykázaná hodnota 66 900 správne vykázaná hodnota 0
Na riadku 58 nesprávne vykázaná hodnota 0 správne vykázaná hodnota 66 900
Na riadku 57 nesprávne vykázaná hodnota 250 457 správne vykázaná hodnota 250 120
Na riadku 40 nesprávne vykázaná hodnota 0 správne vykázaná hodnota 337
Na riadku 61 nesprávne vykázaná hodnota 314 314, správne vykázaná hodnota 0.
Na riadku 65 nesprávne vykázaná hodnota 1238, správne vykázaná hodnota: 315 552

Strana pasív :

Na riadku 124 nesprávne vykázaná hodnota 47 553 správne vykázaná hodnota 0
Na riadku 126 nesprávne vykázaná hodnota 137 451 správne vykázaná hodnota 185 004
Na riadku 107 nesprávne vykázaná hodnota 3 726 správne vykázaná hodnota 0
Na riadku 121 nesprávne vykázaná hodnota 0 správne vykázaná hodnota 3726



VÝROČNA SPRÁVA 2016

Základné údaje o spoločnosti:

<i>Obchodné meno:</i>	GFI, a. s.
<i>Sídlo:</i>	Brnianska 49, 811 04 Bratislava
<i>IČO:</i>	36 735 230
<i>Právna forma:</i>	akciová spoločnosť
<i>Deň vzniku:</i>	07.02.2007
<i>Obchodný register:</i>	Okresného súdu Bratislava I, Oddiel Sa, vložka číslo 4075/B
<i>Hlavný predmet činnosti:</i>	<ul style="list-style-type: none">• výkon odborných činností vo výstavbe na základe autorizácie - autorizovaný architekt - podľa zákona č. 138/1992 Zb. o autorizovaných architektoch a autorizovaných stavebných inžinieroch,• inžinierska činnosť - obstarávatel'ské služby v stavebníctve.
<i>Základné imanie:</i>	33.200,- €

Informácie o orgánoch spoločnosti:

<i>Predstavenstvo:</i>	Ing. arch. Radoslav Grečmal predseda predstavenstva Ing. arch. Pavol Franko člen predstavenstva
<i>Dozorná rada:</i>	JUDr. Martin Roštár Martin Nedoba Ing. PhD. Michal Frimmer

Príhovor PREDSTAVENSTVA:

Vážení akcionári, obchodní partneri,

je za nami ďalší úspešný rok, za čo by sme sa Vám všetkým chceli poďakovať. Treba úprimne priznať, že to nebolo jednoduché, po niekoľkých rokoch sa nám podarilo dosiahnuť nárast tržieb oproti predchádzajúcemu roku, a čo je pozitívne, uvedený trend by mal pokračovať aj v nasledujúcich rokoch. Podarilo sa nám získať v súčasnej dobe najvýznamnejšie zákazky pre významných developerov. Sme radi, že sa tak stávame súčasťou nielen projektovania stavieb ale celkov, ktoré vo svojom finále majú ambíciu vplývať na zmenu veľkých územných celkov a pôsobiť mienkotvorne na ráz krajiny. Sme na najlepšej ceste byť súčasťou a zároveň autorom prvého mrakodrapu na území Slovenskej republiky.

Uvedomujeme si, že bez Vás, našich obchodných partnerov, a Vašej dôvery v naše služby a našu profesionalitu, by sme tento výsledok nedosiahli. Myslíme si, že dôležitým faktorom ovplyvňujúcim našu prácu je aj vysoká kvalita nami poskytovaných služieb, čo je pre nás do budúcnosti záväzkom a výzvou zároveň. Preto sa snažíme ďalej rozvíjať schopnosti našich zamestnancov ako aj obchodných partnerov dodávateľov. Zavádzame nové technológie, aby sme držali krok s trendami v oblasti architektúry, dizajnu a projekcie. Našou skrytou ambíciou je v budúcnosti sa priamo podieľať na tvorbe trendov v týchto oblastiach. Chceme si zachovať konkurenčnú výhodu, ktorou sa chceme a musíme odlišovať od spoločností pôsobiacich v rovnakom segmente trhu.



Ing. arch. Radoslav Grečmal



Ing. arch. Pavol Franko



Organizačná štruktúra spoločnosti:

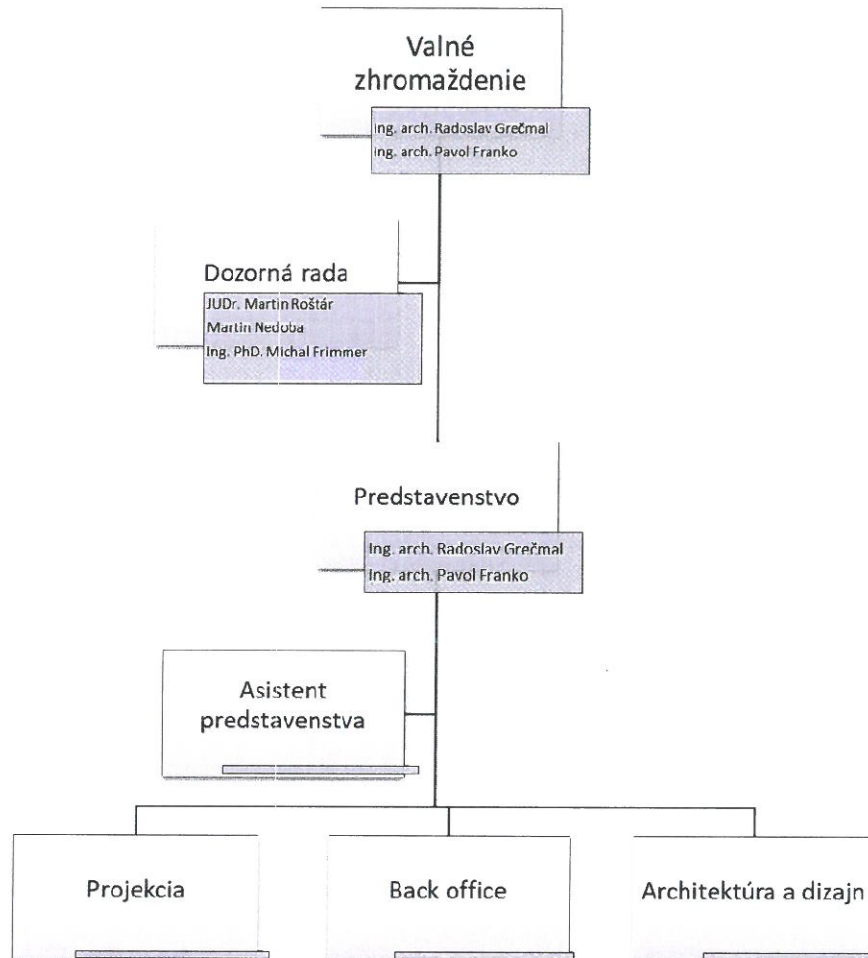

Najvýznamnejšie projekty:

Eurovea II

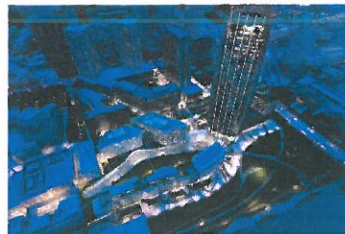
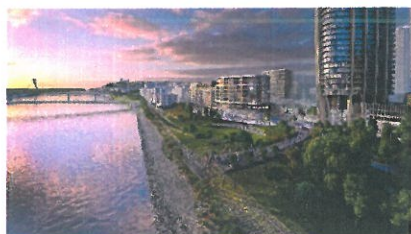

Sky Park



Klingerka



River Park II



Panoráma II



Panoráma III



Hotel Lomnica



Finančné výsledky spoločnosti:

V roku 2016 spoločnosť GFI, a.s. zaznamenala nasledovný ekonomicko – finančný vývoj:

- spoločnosť dosiahla v roku 2016 celkové výnosy vo výške 3.245.715 EUR, z čoho čistý obrat spoločnosti/tržby za služby predstavuje čiastka 3.210.627 EUR. V medziročnom porovnaní zaznamenala nárast čistého obratu/tržieb za služby o 34%. Na raste tržieb sa výraznou mierou podieľajú nové významné zákazky, ktoré spoločnosť začala realizovať v druhom polroku,
- vyššia dynamika rastu celkových nákladov bez dane 37,7%, mala vplyv aj na celkovú EBITDU spoločnosti, ktorá zaznamenala pokles oproti predchádzajúcemu roku o 18%. Nové zákazky si svojím charakterom, náročnosťou a rozsahom vyžiadali dodatočné náklady na technické a materiálové vybavenie, spoločnosť musela prenajať ďalšie priestory a prijala nových zamestnancov. Toto všetko malo vplyv na celkové hospodárenie spoločnosti v roku 2016. Prvotné materiálo – technické investície sa postupne prenesú aj do hospodárskych výsledkov zákaziek, ktorých realizácia a ukončenie sa predpokladá v nasledujúcich 4 rokoch,
- spoločnosť dosiahla zisk pred zdanením vo výške 75.129 EUR, po zdanení 50.112 EUR,
- získanie nových významných zákaziek si vyžiadalo aj dodatočnú potrebu nových zamestnancov, kedy k 31.12.2016 evidovala spoločnosť celkovo 29 zamestnancov, čo oproti predchádzajúcemu obdobiu predstavuje pri počte 16 zamestnancov nárast o viac ako 81%,
- hodnota netto majetku spoločnosti dosiahla k 31.12.2016 úroveň 1.182.994 EUR, čo predstavuje oproti predchádzajúcemu obdobiu nárast o viac ako 38%. Najvýznamnejšiu položku predstavuje obežný majetok spoločnosti s hodnotou k 31.12.2016 vo výške 897.470 EUR, kde pohľadávky z obchodného styku v netto hodnote predstavujú hodnotu 268.051 EUR. Avšak najväčšiu dynamiku rastu oproti predchádzajúcemu obdobiu zaznamenal neobežný majetok v podobe dlhodobého hmotného majetku, ktorý medziročne narástol o viac ako 8 – násobok. Uvedený vývoj je zrkadlom vývoja v stave zákaziek, ktoré si vyvolali dodatočnú potrebu investícií. Okrem toho v roku 2016 sa začalo aj s postupnou obnovou vozového parku spoločnosti,
- spoločnosť k 31.12.2016 nečerpala úverové prostriedky z uzavretého kontokorentného úveru, kde celkový rámec predstavuje 200.000 EUR. Uvedené prostriedky spoločnosť využíva počas roka na pokrytie chýbajúceho cash flow pri úhrade svojich záväzkov. Spoločnosť obstarala v roku 2016 3 osobné automobily prostredníctvom úveru,
- vlastné imanie spoločnosti k 31.12.2016 pokleslo oproti predchádzajúcemu roku, kde dôvodom poklesu bolo vyplatenie dividend vo výške 163.193 EUR v mesiaci september,
- k 31.12.2016 evidovala spoločnosť hodnotu záväzkov vo výške 999.701 EUR, kde záväzky z obchodného styku predstavujú čiastku 613.217 EUR. Záväzky z obchodného styku rástli oproti predchádzajúcemu obdobiu o viac ako 3 – násobok. Dôvodom je nahromadenie dodávateľských faktúr v závere roka, čo súvisí aj s vysokou rozpracovanosťou zákaziek, ktoré začali v druhej polovici roka a u ktorých je fakturácia plánovaná podľa spracovania jednotlivých stupňov vyhotovenia projektovej dokumentácie. Tento stav možno sledovať aj vo vývoji ukazovateľov bežnej likvidity a doby obratu pracovného kapitálu.

VÝVOJ ZÁKLADNÝCH UKAZOVATEĽOV

V EUR	2007	2008	2009	2010	2011	2012	2013	2014	2015	2016	
TRŽBY za služby		4 216 412	1 873 439	1 728 153	1 702 214	706 794	1 213 649	1 571 703	2 395 445	3 210 627	
EBITDA		418 279	343 190	227 128	183 714	-200 783	88 215	91 902	141 786	116 337	
ZISK po zdanení		273 638	191 407	111 018	88 583	-242 156	79 676	60 190	93 341	50 112	
VLASTNÉ IMANIE		341 622	533 029	564 047	652 631	161 336	240 924	301 114	296 372	183 293	
ZÁVAZKY		976 029	501 632	439 731	294 066	327 714	389 798	645 835	557 433	999 701	
NEOBEŽNÝ MAJETOK (netto)		315 763	218 290	131 310	58 462	38 677	39 546	29 642	67 910	236 914	
OBEŽNÝ MAJETOK (netto)		983 135	790 518	853 300	865 581	436 887	574 989	914 165	761 230	897 470	
POČET ZAMESTNANCOV k 31.12			15	12	9	10	5	5	13	16	29

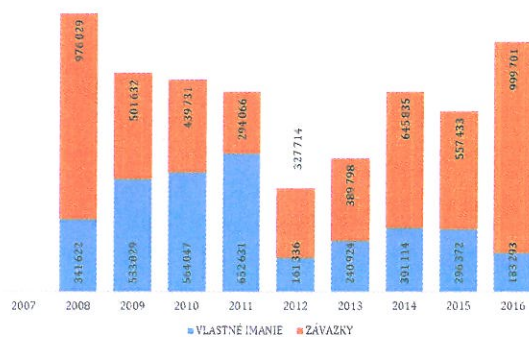
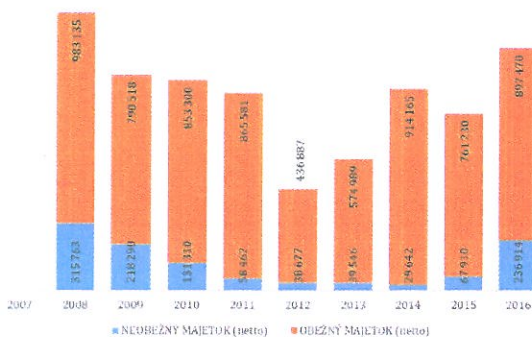
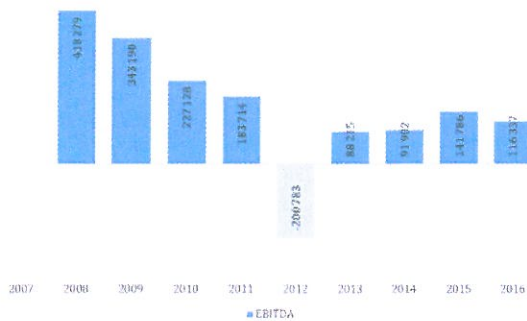
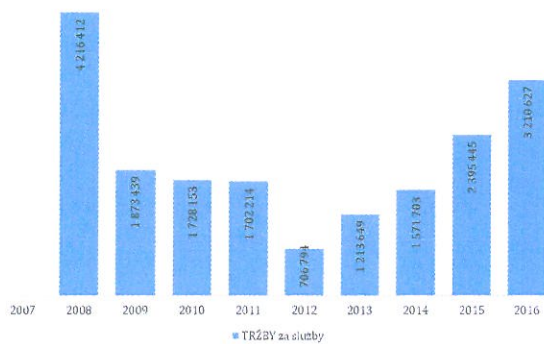

Štruktúra aktív k 31.12.2016

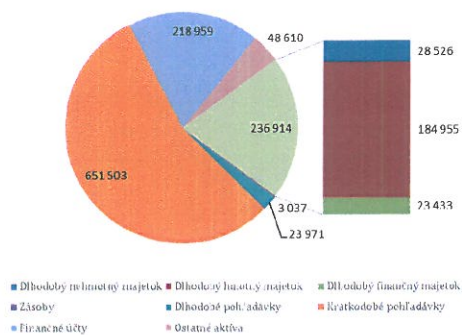

Štruktúra pasív k 31.12.2016

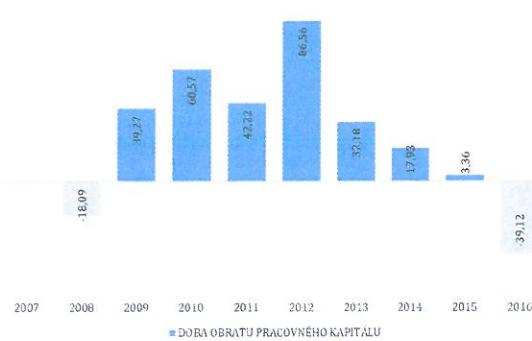
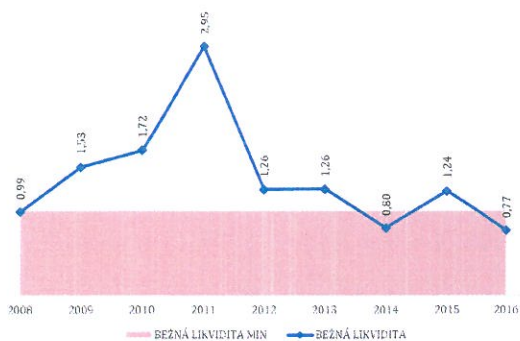
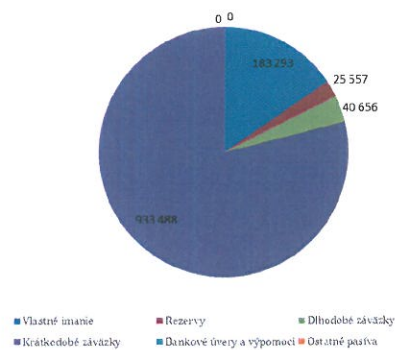

Bežná likvidita vypočítaná ako podiel kde v čitateli sú krátkodobé pohľadávky (bez čistej hodnoty zákazky) a krátkodobý finančný majetok a v menovateli sú krátkodobé záväzky (bez čistej hodnoty zákazky) a bežné bankové úveru spolu s krátkodobou finančnou výpomocou. Bežná likvidita vyjadruje, aká časť krátkodobých záväzkov je krytá pohľadávkami a finančným majetkom v prípade, že nedôjde k predaju zásob. Vo všeobecnosti by mala byť hodnota ukazovateľa väčšia ako 1, to znamená, že v takom prípade má spoločnosť dostatok krátkodobého likvidného majetku na úhradu bežných záväzkov.



Vplyv spoločnosti na životné prostredie, výskum a vývoj:

Bez významného vplyvu na životné prostredie. Spoločnosť v roku 2016 nevynaložila náklady na činnosť v oblasti výskumu a vývoja.

Udalosti osobitného významu, ktoré nastali po skončení účtovného obdobia, za ktoré sa vyhotovuje výročná správa:

Po skončení účtovného obdobia nenastali žiadne udalosti osobitného významu.

Informácie o nadobúdaní vlastných akcií:

Spoločnosť nenadobudla v roku 2016 vlastné akcie, dočasné listy, obchodné podiely a akcie, dočasné listy, obchodné podiely materskej účtovnej jednotky.

Organizačné zložky spoločnosti v zahraničí:

Spoločnosť nemá organizačnú zložku v zahraničí.

Návrh na rozdelenie zisku:

Spoločnosť predpokladá, že vytvorený zisk po zdanení vo výške 50.112,12 € bude prevedený na účet nerozdeleného zisku minulých období.

Predpokladaný budúci vývoj spoločnosti:

Spoločnosť v nasledujúcich rokoch predpokladá dokončenie začatých významných projektov v roku 2016, čo by malo v roku 2017 priniesť opäť zvýšenie tržieb zo služieb, v porovnaní s rokom 2016 na zhruba dvojnásobok. Uvedený trend bude mať vplyv aj na zamestnanosť v spoločnosti, kde predpokladáme prijatie ďalších nových zamestnancov. Náročnosť investorov a aj vývoj v oblasti stavebných materiálov si vyžiada zavádzanie nových technológií aj v práci spoločnosti, aby sme držali krok s trendami v oblasti architektúry, dizajnu a projekcie. Chceme si zachovať konkurenčnú výhodu, ktorou sa chceme a musíme odlišovať od spoločností pôsobiacich v rovnakom segmente trhu.