



**BEVEX** -BANSKÝ VÝSKUM, spol. s r.o.  
Košovská cesta 20, 971 13 PRIEVIDZA  
SLOVAK REPUBLIC



# VÝROČNÁ SPRÁVA 2016

Prievidza 2017

## OBSAH

1. SLOVO NA ÚVOD	3
1.1. Registrácia spoločnosti, obchodná, identifikačná, daňová a DPH	4
1.2. Ocenenia a certifikáty	4
2. ORGÁNY SPOLOČNOSTI	4
2.1. Valné zhromaždenie	4
2.2. Štatutárny orgán	4
2.3. Vedenie spoločnosti	4
2.4. Organizačné usporiadanie	5
2.5. Spoločnosť zabezpečuje	5
3. VÝVOJ ČINNOSTI	6
3.1. Útvar technického rozvoja	6
3.2. Útvar výroby	6
3.3. Obchod a marketing	7
3.4. Systém manažérstva kvality podľa ISO 9001:2008 a EN ISO 80079-34:2011	8
3.5. Ostatné činnosti	8
4. SOCIÁLNA OBLASŤ	11
4.1. Ekonomika práce	11
4.2. Personálne záležitosti	12
5. FINANČNÁ SITUÁCIA A MAJETOK SPOLOČNOSTI	13
5.1. Ekonomika	13
5.2. Výdavky na výskum a vývoj	14
5.3. Obstarávanie vlastných akcií a pod.	14
5.4. Návrh na rozdelenie zisku	15
6. OSOBITOSTI	15
6.1. Udalosti osobitného významu	15
6.2. Osobitné údaje	15
7. ORGANIZAČNÁ ZLOŽKA V ZAHRANIČÍ	15
8. PREDPOKLADANÝ BUDÚCI VÝVOJ ČINNOSTI	16
9. PRÍLOHY	16

## 1. SLOVO NA ÚVOD

Aktivity spoločnosti BEVEX-BANSKÝ VÝSKUM, spol. s r.o. boli aj v roku 2016 zamerané najmä na export vlastných produktov - zariadení závesnej banskej dopravy, na servisné služby pre prevádzkovateľov našich výrobkov a na včasné dodávky ND objednávateľom a servisnej organizácii.

Export bol realizovaný do uhoľných baní v Poľsku a v Ruskej federácii. Obchodná spolupráca s partnerom z Ruskej federácie síce pokračovala, avšak výrazný vplyv na spoluprácu mal aj naďalej pretrvávajúci z pohľadu kupujúceho vysoký kurz rubľa voči EUR. Prehľad kurzových pohybov v rámci roka 2016 je uvedený v časti "OBCHOD A MARKETING".

V Poľsku v roku 2016 pokračovala reštrukturalizácia v niektorých bankských spoločnostiach z dôvodu pokračujúcej krízy bankského uhoľného a energetického priemyselného odvetvia a naďalej boli obmedzené zdroje na nové investície ale aj samotnú prevádzkovú činnosť.

Aj napriek týmto uvedeným skutočnostiam sme dokázali predat' celkom 13 kusov nových závesných bankských lokomotív BEVEX 90, čo bol nárast o takmer polovicu oproti predchádzajúcemu roku, v ktorom sme vyrobili a predali celkom len 7 ks lokomotív.

Z uvedeného počtu 13 ks bolo dodané na poľský trh 9 kusov lokomotív a do Ruskej federácie 4 ks. Od začiatku vzájomnej spolupráce s našim obchodným partnerom v Rusku, t.j. za obdobie od 09/2010 do 12/2016 bolo celkom dodaných na trhy Ruskej federácie 27 ks lokomotív typu BEVEX-80R, BEVEX-90R a SIBIRJAK 90.

Za účelom certifikácie a získania povolenia na prevádzku sme dodali v roku 2016 do Ruskej federácie jeden kus závesného posunovača PZH-28.

Exportné tržby firmy dosiahli v roku 2016 výšku 3 296 509,- EUR, čo predstavuje podiel z celkového čistého obratu vo výške 3 318 851,- EUR podiel vo výške 99,33%.

Z hľadiska štruktúry čistého obratu je vecný podiel nasledovný:

- dodávka lokomotív + posunovač 1 476 831,- EUR
- dodávka náhradných dielov /ND/ 1 008 106,- EUR
- servisné výkony vrátane ND 833 914,- EUR

V roku 2015 bol dosiahnutý čistý obrat v hodnote 2 478 723 EUR, čiže hodnota za r. 2016 predstavovala podiel 133,9%.

Tým, že hospodárska recesia v sektore baníctva a energetiky pokračovala, získať kontrakt v obchodnej súťaži (častokrát to bola forma elektronickej aukcie) bolo veľmi náročné, takmer vždy to bolo len záležitosť znižovania konečnej ceny kontraktu.

Výrobný útvar plnil pracovné úlohy s dôrazom na kvalitu produkcie a subdodávok, s cieľom minimalizovania nákladov na záručný servis a reklamácie. Ostatné služby a podporné činnosti hlavných procesov boli vykonávané v súlade s potrebou a danými možnosťami.

Plnili sme sociálny program, zabezpečovali vyplatenie mzdy zamestnancom v stanovených termínoch, načas sme plnili daňové a odvodové povinnosti.

Ing. Ľubomír Matejček  
konateľ a generálny riaditeľ

## 1.1. REGISTRÁCIA SPOLOČNOSTI OBCHODNÁ, IDENTIFIKAČNÁ, DAŇOVÁ A DPH

### Obchodný register:

BEVEX-BANSKÝ VÝSKUM, spol. s r. o. je registrovaná v obchodnom registri Okresného súdu Trenčín v oddieli: Sro, Vložka č. 2818/R

Identifikačné číslo organizácie: IČO: 31616399

Daňové identifikačné číslo: 2020468527

Identifikačné číslo pre daň z pridanej hodnoty: SK2020468527

## 1.2. OCENENIA A CERTIFIKÁTY

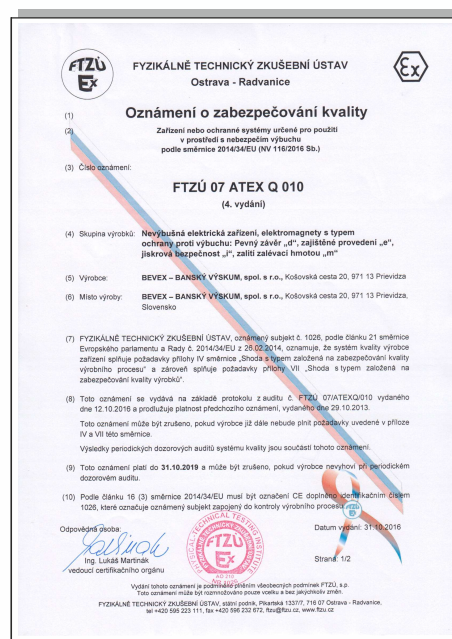

Certifikáty kvality od FTZÚ Ostrava - Radvanice z r. 2016

## 2. ORGÁNY SPOLOČNOSTI k 31.12.2016

### 2.1. VALNÉ ZHROMAŽDENIE

Ing. Peter H a l m o  
Ing. Ľubomír M a t e j č e k  
Ing. Vladimír B e l á k

### 2.2. ŠTATUTÁRNY ORGÁN

Ing. Ľubomír M a t e j č e k - konateľ

### 2.3. VEDENIE SPOLOČNOSTI

Ing. Ľubomír Matejček - generálny riaditeľ  
Ing. Vladimír Belák - technický riaditeľ - 1. zástupca gen. riaditeľa  
Ing. Peter Halmó - výrobný riaditeľ - 2. zástupca gen. riaditeľa

## 2.4. ORGANIZAČNÉ USPORIADANIE

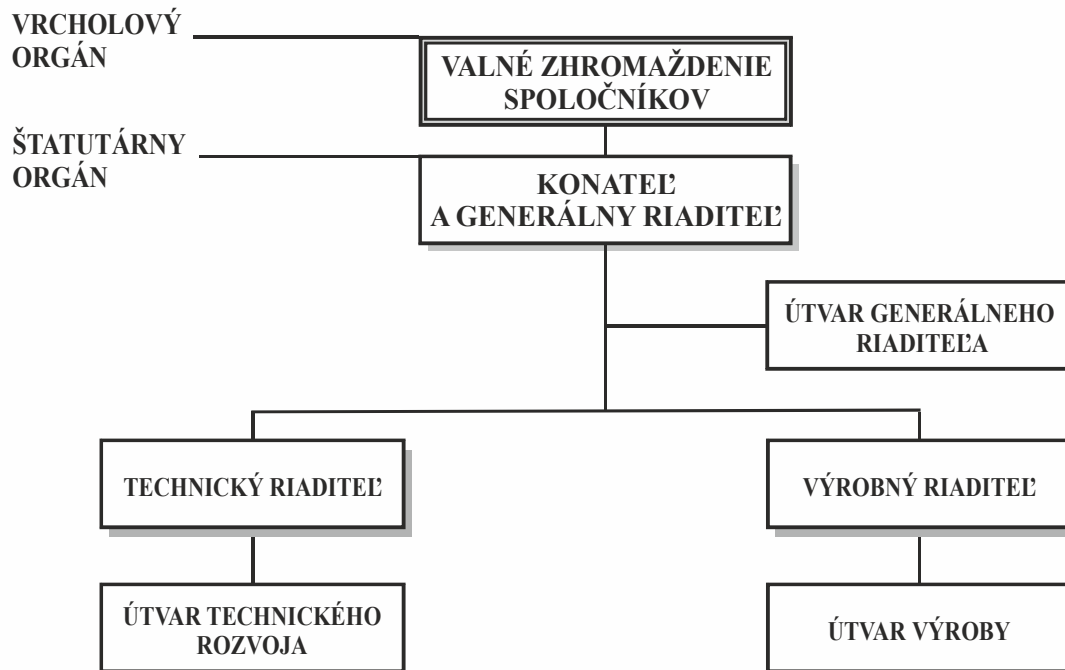

## 2.5. SPOLOČNOSŤ ZABEZPEČUJE

1. VÝSKUM - VÝVOJ A SKÚŠOBNÍCTVO
2. VÝROBU
3. OBCHOD
4. SLUŽBY

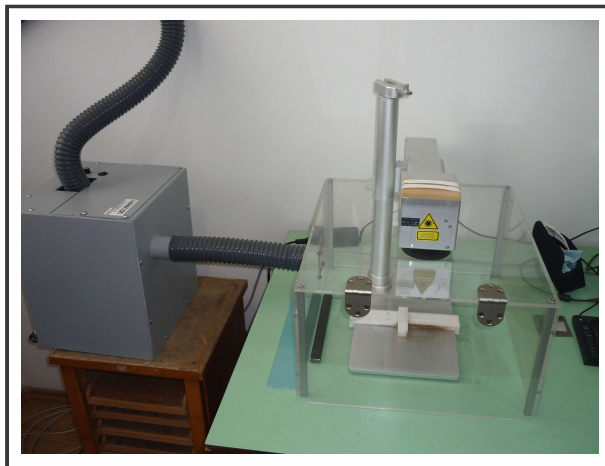

Gravírovací vláknový laser typu HXM-20 dodaný vo februári 2016

### 3. VÝVOJ ČINNOSTI

#### 3.1. ÚTVAR TECHNICKÉHO ROZVOJA

V roku 2016 útvár zabezpečoval vývoj, konštrukčnú a ostatnú technickú dokumentáciu, funkčné skúšky a schvaľovacie konania zariadení, ako aj spoluprácu s výrobou, obchodom a zákazníkmi. V prípade potreby poskytoval technickú pomoc zákazníkovi.

Úlohy zabezpečovali piati konštruktéri v oblasti strojárstva, jeden elektrotechnik. Do útvaru je zaradený pracovník kontroly kvality a metrológie.

Jeden pracovník, ktorý zabezpečoval kontakty a korešpondenciu s cudzojazyčnými partnermi bol preradený do oddelenia obchodu.

Začal sa využívať softvér systém na riadenie dokumentácie.

Začiatkom roka prebehli konzultácie v Číne v skúšobniach, s cieľom schváliť lokomotívu na čínsky trh. Pre nie dobrú spoluprácu s našim predstaviteľom v Číne a predpokladané značné finančné náklady na skúšky, bola práca na schvaľovaní lokomotívy prerušená.

Technický útvár v priebehu roka spolupracoval pri opakovaných auditoch systému riadenia, podľa štandardu ISO 9001, ako aj pri auditoch na zabezpečenie kvality výroby zariadení do prostredia s nebezpečenstvom výbuchu, podľa ISO 80079-34.

V rámci schvaľovania závesného posunovača PZH 28, vykonali v našej spoločnosti ruské schvaľovacie orgány audit, na ktorý útvár pripravil dokumentáciu a tiež pripravil dokumentáciu pre schválenie posunovača v Ruskej federácii.

Po modernizácii ovládania stropného podávača výstuže SPV1000M, a jeho schválení boli na modernizované časti elektrického obvodu vydané certifikáty a povolenie na prevádzku.

Po uplynutí platnosti certifikátov na niektoré časti elektrického obvodu lokomotívy, prebehla recertifikácia elektrokrine včítane recertifikácie a modernizácie jej vnútorných iskrovobezpečných obvodov, ako je zdroj pre metanomer, doska ovládania a modul zápisu havarijných stavov.

Prebiehal vývoj protipreklzového systému lokomotívy, na ktorý boli vytypované dva rôzne deliče prietoku, ktoré sa funkčne skúšali. Skúškami sa potvrdilo, že toto riešenie má opodstatnenie, ale zvolené typy deličov mali nízke prietoky a nemali zabezpečené doplnkové funkcie potrebné pre plynulý chod. Vývoj bude pokračovať v nasledujúcom roku.

V rámci vývoja ozubeného pohonu bol konštrukčne spracovaný snímač polohy ozubeného pohonu. Útvár má pripravenú dokumentáciu a v prípade požiadavky môže byť zahájená výroba prototypu lokomotívy s ozubeným pohonom.

V rámci modernizácie lokomotívy BEVEX 90 bol vyrobený prototyp vodného chladenia výfukového systému lokomotívy, vykonali sa skúšky autorizovanou osobou, ktorá na toto riešenie vydala certifikát.

Bola vytvorená koncepcia nového elektronického riadiaceho systému lokomotívy, ktorý je postavený na báze súčasných elektronických elementov.

Pracovník technickej kontroly zabezpečoval kontrolu nad výrobou, vykonával kusové skúšky a viedol dokumentáciu ku skúškam v rámci výroby a dokumentáciu k vyrobeným produktom. V rámci metrológie zabezpečil kalibráciu meradiel podľa plánu kalibrácii. Spolupracoval pri interných aj externých auditoch.

#### 3.2. ÚTVAR VÝROBY

Výroba v r. 2016 bola zameraná na produkty závesnej banskej dopravy, ktoré sú vyrábané podľa vlastnej výkresovej dokumentácie.

V priebehu roka bolo vyrobené celkom:

- 4 ks lokomotíva BEVEX 90 so 6 HNJ a 1 ks posunovač PZH-28 pre ruského odberateľa
- 3 ks lokomotíva BEVEX 90 pre ZG Janina
- 2 ks lokomotíva BEVEX 90 pre KWK Sobieski
- 1 ks lokomotíva BEVEX 90 pre KWK „Myslowice-Wesola“
- 2 ks lokomotíva BEVEX 90 pre LW Bogdanka

- 1 ks lokomotíva BEVEX 90 pre KWK Bobrek

Výroba náhradných dielov bola zabezpečovaná na základe objednávok od jednotlivých baní (užívateľov lokomotív) ako aj podľa požiadaviek záručného a pozáručného servisu.

Na servisné výkony v Poľsku sme využívali náš servisný areál v meste Knurów v blízkosti Katovic. Servis bol zabezpečovaný prevažne partnerskou, s nami kooperujúcou poľskou firmou, mimo LW Bogdanka, kde uskutočňujeme servisnú činnosť výlučne našimi pracovníkmi.

Servisné činnosti na lokomotívach prevádzkovaných v Ruskej federácii vykonávala na základe vzájomnej dohody s našim obchodným partnerom externá servisná firma. Táto servisná skupina bola vyškolená pod našim odborným dozorom, operatívne technické konzultácie prebiehali väčšinou s využitím elektronických komunikačných prostriedkov.

Skvalitnenie výroby, zlepšenie pracovných podmienok a hlavne plnenie náročných úloh bolo podporené nasledovnými investíciami:

- nákup gravivracieho zariadenia v hodnote 13 870,- Eur,
  - nákup pozemku na ul. Košovská cesta, susediaci s hlavným sídlom firmy – v hodnote 7 057,- Eur.
- V budúcnosti je možné na ňom zrealizovať prístavbu (rozšírenie) hlavnej výrobnéj haly.
- v mesiaci 10/2016 došlo k vyradeniu z evidencie a odpredaju motorového vozidla (po havárii – totálna škoda) Peugeot 308, ktorého obstarávacia cena bola 13 934,- Eur (v mesiaci 06/2010).
  - ukončenie výstavby administratívno-obchodnej budovy a servisného centra v Knurowe, Poľsko.
- V závere minulého roka bola riešená kolaudácia stavby – po odstránení pripomienok bola k 01/2016 zapísaná nehnuteľnosť do katastrálnej evidencie a dané povolenie na jej užívanie (prevádzku). Účtovanie obstarávacej hodnoty budovy v čiastke 298 837,- Eur.

### Údržba strojov a zariadení

K zabezpečeniu prevádzky strojových zariadení boli začiatkom roka 2015 vypracované plány údržby strojov a zariadení, plán revízií zdvíhacích zariadení, tlakových nádob, kompresora a revízií elektrozariadení. Údržba sa vykonávala pravidelne podľa plánov. Údržba zvracacích agregátov a ručného náradia sa vykonávala pravidelne podľa plánov údržby.

### Skúšobná závesná dráha

Boli realizované výkony pre vlastnú potrebu. Na skúšobnej závesnej dráhe boli vykonané skúšky lokomotív po výrobe a montáži a pred dodávkou zákazníkovi.

## 3.3. OBCHOD A MARKETING

V obchodnej činnosti boli spracovávané ponuky na vyhlásené konkurzy o verejnom obstarávaní na dodávky lokomotív, ale aj dodávky náhradných dielov a servisných služieb na lokomotívy BEVEX pre obchodných partnerov v Poľsku a Ruskej federácii. Samotné súťaže prebiehali prevažne systémom online elektronickej aukcie, s kritériom výberu na základe najnižšej cenovej ponuky súťažiacich účastníkov. Okrem toho podľa potreby a požiadaviek pripravovali sme individuálne cenové ponuky na ND, ktoré položkovite neboli zahrnuté v zmluvnom cenníku ND.

Realizácia obchodných zmlúv na dodávky lokomotív prebiehala v priebehu celého roka rovnomerne – do konca júla bolo dodané 6 ks lokomotív a posunovač, v ďalších mesiacoch až do konca roka bolo dodaných 7 ks lokomotív. Ako bolo spomenuté v úvode, objednávky z Ruska boli pod silným negatívnym vplyvom kurzu RUB/Eur, ktorý v priebehu roka výrazne kolísal od ročného priemeru (od – 12% do + 15%).

Ročný prehľad priemerných mesačných kurzov PLN a Rub voči Eur:

	1	2	3	4	5	6	7	8	9	10	11	12
<b>PLN</b>	4,407	4,397	4,293	4,311	4,404	4,4	4,396	4,3	4,321	4,308	4,391	4,436
<b>RUB</b>	83,86	85,62	77,94	75,43	74,47	73,15	71,24	72,8	72,24	69,01	69,53	65,38

	PLN		RUB	
Priemerný ročný	4,363	%	74,145	%
Najnižší (mesačný)	4,293	98,4	65,378	88,18
Najvyšší (mesačný)	4,436	101,67	85,616	115,47

Vykonávali sme objednávanie a plnenie nákupu materiálu pre hlavný sklad, keď celková výška dosiahla hodnotu 1 100 844,- Eur.

Pri vývoze a dovoze tovaru sme využívali dopravné služby dodávateľov, špedičných firiem a vlastnú dopravu. Zabezpečovali sme skladovanie nakupovaného materiálu, manipuláciu s ním, vedenie evidencie o príjme, výdaji a zostatku materiálu na sklade. Vykonali sme pravidelné hodnotenie dodávateľov tovarov a služieb.

Zúčastnili sme sa na 23. ročníku Medzinárodnej špecializovanej výstavy banskej techniky v Novokuznecku, Ruská federácia v mesiaci 06/2016, kde boli vystavovatelia aj z oblasti závesnej banskej techniky, ako napr. SCHARF, FERRIT, FITE, PIOMA, Becker-Warkop a ďalší.

V štruktúre ročného čistého obratu 3 318,9 tis. EUR za rok 2016 boli dosiahnuté nasledovné objemy:

- lokomotívy - Poľsko 794,0 tis. EUR
- lokomotívy – Rusko 682,8 tis. EUR
- dodávky ND a servisné služby – Poľsko 1 553,8 tis. EUR
- dodávka ND RUSKO – 265,9 tis. EUR
- ostatné tržby tuzemsko - 22,3 tis. EUR

Kurzové zisky dosiahli výšku 20 848,- EUR, kurzové straty za rok 2016 boli vo výške 84 107,- EUR. Pri celkovom čistom obrate vo výške 3 318 851,- EUR je pridaná hodnota účtovne vykazovaná v hodnote 1 599 324,- EUR, čo je podiel 48,2%, v r. 2015 bol podiel 52,8%.

### **3.4. SYSTÉM MANAŽÉRSTVA KVALITY PODĽA ISO 9001:2008 a EN ISO 80079-34:2011**

Vypracovali sme ciele kvality, politiku kvality a plán interných auditov pre rok 2016. Vykonali sme preskúmanie systému manažérstva kvality vrcholovým manažmentom. Vykonali sme všetky plánované interné audity.

Dňa 20.04.2016 prebiehal 2. Dozorný audit podľa normy EN ISO 80079-34:2011 dozorujúcou firmou OBAC, Sp. z o.o., Gliwice. Počas neho nebola zistená žiadna nezhoda len jedna pripomienka. Výsledkom externého auditu bolo doporučené ponechať v platnosti certifikát osvedčujúci splnenie požiadaviek horeuvedenej normy.

Dňa 20.09.2016 vo firme prebiehal 1. dozorný audit QMS podľa normy ISO 9001:2008. Audit vykonával pracovníci firmy Bureau Veritas Slovakia, spol s r.o. Nebola zistená žiadna nezhoda. Na základe výsledkov externého auditu, vedúci audítor odporúča ponechať v platnosti certifikát osvedčujúci splnenie požiadaviek horeuvedenej normy.

Dňa 12.10.2016 bol vykonaný externý recertifikačný Fyzikálne technickým zkušebným ústavom, Ostrava – Radvanice, Akreditovaný certifikačný orgán č. 3051, Notifikovaný orgán č. 1026. Audit bol zameraný pre elektrické zariadenia elektromagnety s typom ochrany: pevný záver „d“, zaistené prevedenie „e“, iskrová bezpečnosť „i“ a zaliatie zalievacou hmotou „m“ podľa európskej smernice 94/9EEC. Boli zistené 2 drobné nedostatky, závažné nezhody neboli zistené. Výsledkom externého auditu bolo vydanie certifikátu osvedčujúci splnenie požiadaviek aplikovanej normy na ďalšie 3 roky

### **3.5. OSTATNÉ ČINNOSTI**

#### **Školiaca činnosť a vzdelávanie**

Zvyšujúce sa nároky manažérskej práce a výkon činnosti zabezpečovania kvality nie je mysliteľný bez ďalšieho priebežného vzdelávania a štúdia. Poverení zamestnanci sa vhodným spôsobom školia, a tým si získavajú a upevňujú zručnosti. Cieľom pritom je vytvárať kvalifikáciu zamestnancov tak, aby za zabezpečenie kvality niesli všetci zodpovednosť.

Príprava kvalifikovaných zamestnancov sa zabezpečuje nasledovnými postupmi :

- obsadzovaním pracovných miest kvalifikovanými zamestnancami,
- zaškoľovaním a preškoľovaním zamestnancov,
- plánovaním školení a vedením záznamov o školení.

Zamestnanci v roku 2016 absolvovali vzdelávanie v súlade s plánom vzdelávania.

Vstupné školenie novoprijatého zamestnanca: jeden zamestnanec – strážna služba, obsluha kotolne

Školenie zo smernice ATEX č. 94/9/EU – zaradenie do prostredia s nebezpečenstvom výbuchu.

Pre zamestnancov zaradených vo výrobnom procese sa uskutočnilo dňa 16.1.2016.

Školenie vykonal technický riaditeľ.

### **Školenie zamestnancov s predpísanou prípravou a preskúšaním**

Zvárači – so skúškou : STN 050610, STN 050630

jeden zamestnanec dňa 31.3.2016, štyria zamestnanci 20.9.2016, jeden zamestnanec dňa 15.11.2016, jeden zamestnanec 11.2.2016, jeden zamestnanec 10.3.2016, dvaja zamestnanci 19.8.2016, jeden zamestnanec 13.10.2016.

Školenie zabezpečil technik zvaračskej školy Jána Mokrého v Prievidzi.

Opakovacie školenie kuričov nízkotlakých pecí:

dvaja zamestnanci 14.06.2016

základný kurz – jeden zamestnanec 9.5.2016

Školenie bolo vykonané lektorom Akadémie Consulting, s r. o. Prievidza.

Aktualizačná odborná príprava elektrotechnika:

jeden pracovník – 24.6.2016 v Markab, spol. s r.o. Žilina.

Opakovacie školenie obsluhy motorových vozíkov:

jeden zamestnanec – 21.12.2016

Seminár o zmenách v cestovných náhradách absolvovala jedna pracovníčka dňa 21.4.2016.

Vzdelávanie bolo efektívne čo sa prejavilo najmä :

- v kvalite vyrábanej produkcie podľa normy ISO 9001.
- v bezpečnosti práce bol zaznamenaný jeden pracovný úraz

### **Vyhodnotenie efektívnosti vzdelávania z hľadiska dodávateľov**

Najvýhodnejších dodávateľov vzdelávania sme si zabezpečovali po našich doterajších dlhoročných skúsenostiach.

Kritéria hodnotenia dodávateľov :

A/ Efektívnosť

B/ Rýchlosť realizácie, vzdialenosť

C/ Kvalita

Prvá zvaračská, a.s. Bratislava (Certifikačný orgán pre certifikáciu personálu vo zvaraní a NDT)

- vyhovujúci

Ján Mokrá – Zvaračská škola č. 135, Prievidza - výborný

RACIO vzdelávania agentúra Prievidza - výborný

BOZPO Prievidza – certifikačný zmluvný dodávateľ - výborný.

### **Autodoprava**

Vozidlá sú riadené referentskými vodičmi. Doprava bola zabezpečovaná nasledovnými osobnými

vozidlami:

VW Passat - PD 276DH,  
Peugeot 308 SW- PD 338DP,  
Škoda Octavia combi - PD 792 BV,

DACIA DUSTER - PD 385 ED,  
ŠKODA OCTAVIA Scout - PD 375EG,

V mesiaci 10/2016 došlo k vyradeniu z evidencie a odpredaju motorového vozidla Peugeot 308SW. Dôvodom bola havária a totálna škoda vozidla. Plánovaný je nákup nového vozidla Peugeot Partner v I. štvrtroku nasledujúceho roka.

Nákladná doprava v priebehu roka bola zabezpečovaná dodávateľsky inými firmami a firemným valníkom Peugeot Boxer PD 124 CP. Pre potreby firmy bol využívaný aj vysokozdvížny vozík.

### **BOZP a požiarna ochrana**

Súčasne so zabezpečovaním úloh hlavných procesov bol kladený dôraz na dodržiavanie predpisov a pracovných postupov a zabezpečovanie potrieb z hľadiska BOZP a požiarna ochrany. Bola vykonaná pravidelná previerka BOZP.

### **Ochrana objektov a majetku**

Bola zabezpečovaná vlastnou strážnou službou v súlade s príslušnými riadiacimi aktmi firmy. V priebehu roka si naši zamestnanci vykonávajúci strážnu službu dopĺňali a aktualizovali potrebné doklady na výkon strážnej služby. V nasledujúcom roku je zámer prejsť k variante elektronickej ochrany celého objektu firmy v čase neprítomnosti osôb v objekte.

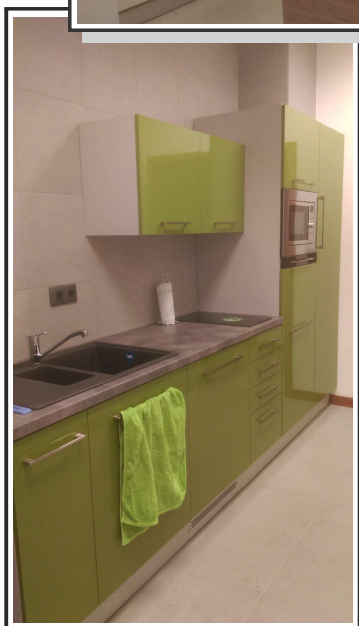
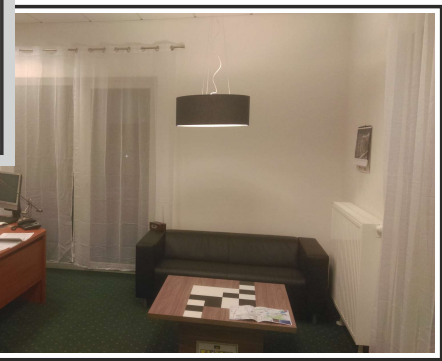
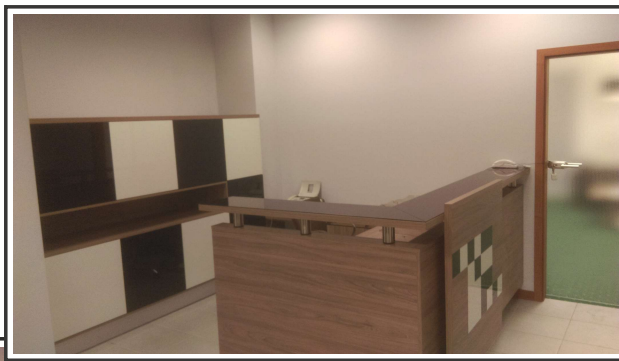

**Pohľady na interiér budovy nášho servisného strediska  
v Poľskom Knurowe po kolaudácii.**

## 4. SOCIÁLNA OBLASŤ

### 4.1. EKONOMIKA PRÁCE

Hodnoty sú uvedené v grafoch.

#### HOSPODÁRSKY VÝSLEDOK

(zisk po zdanení v tis. EUR)

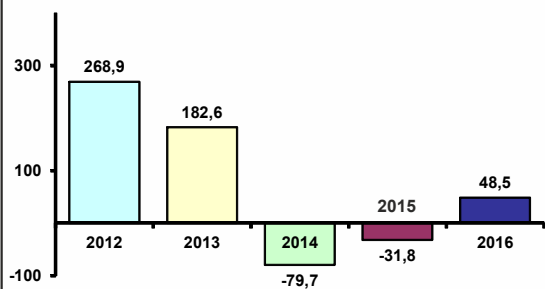

#### PRÍEMERNÁ DENNÁ TRŽBA

(vlastné výrobky a služby/kal. deň v EUR)

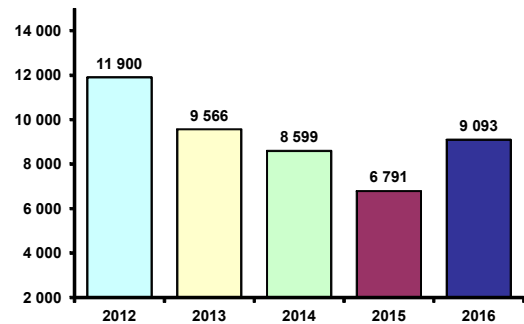

#### EXPORT

(z vlastných výrobkov a služieb v %)

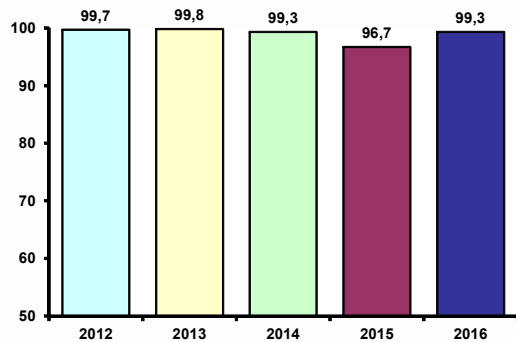

#### ANALÝZA RENTABILITY

(v %)

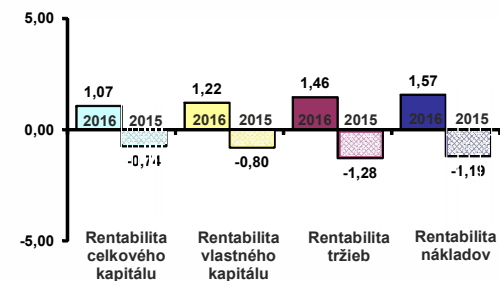

#### PRÍEMERNÁ MESAČNÁ PRODUKTIVITA PRÁCE NA PRACOVNÍKA

(z výnosov EUR)

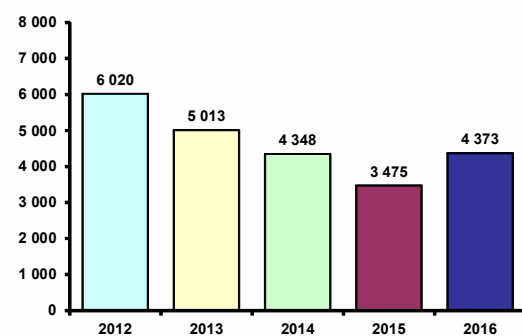

#### STAV ZAMESTNANCOV

(v osobách)

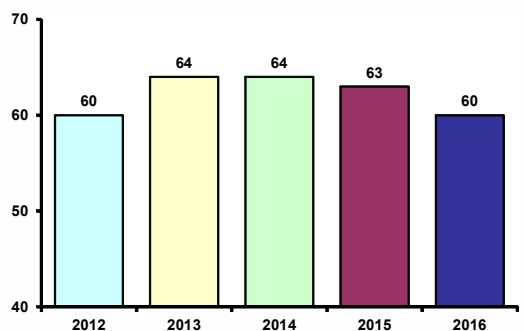

## 4. SOCIÁLNA OBLASŤ

### 4.1. EKONOMIKA PRÁCE

Hodnoty sú uvedené v grafoch.

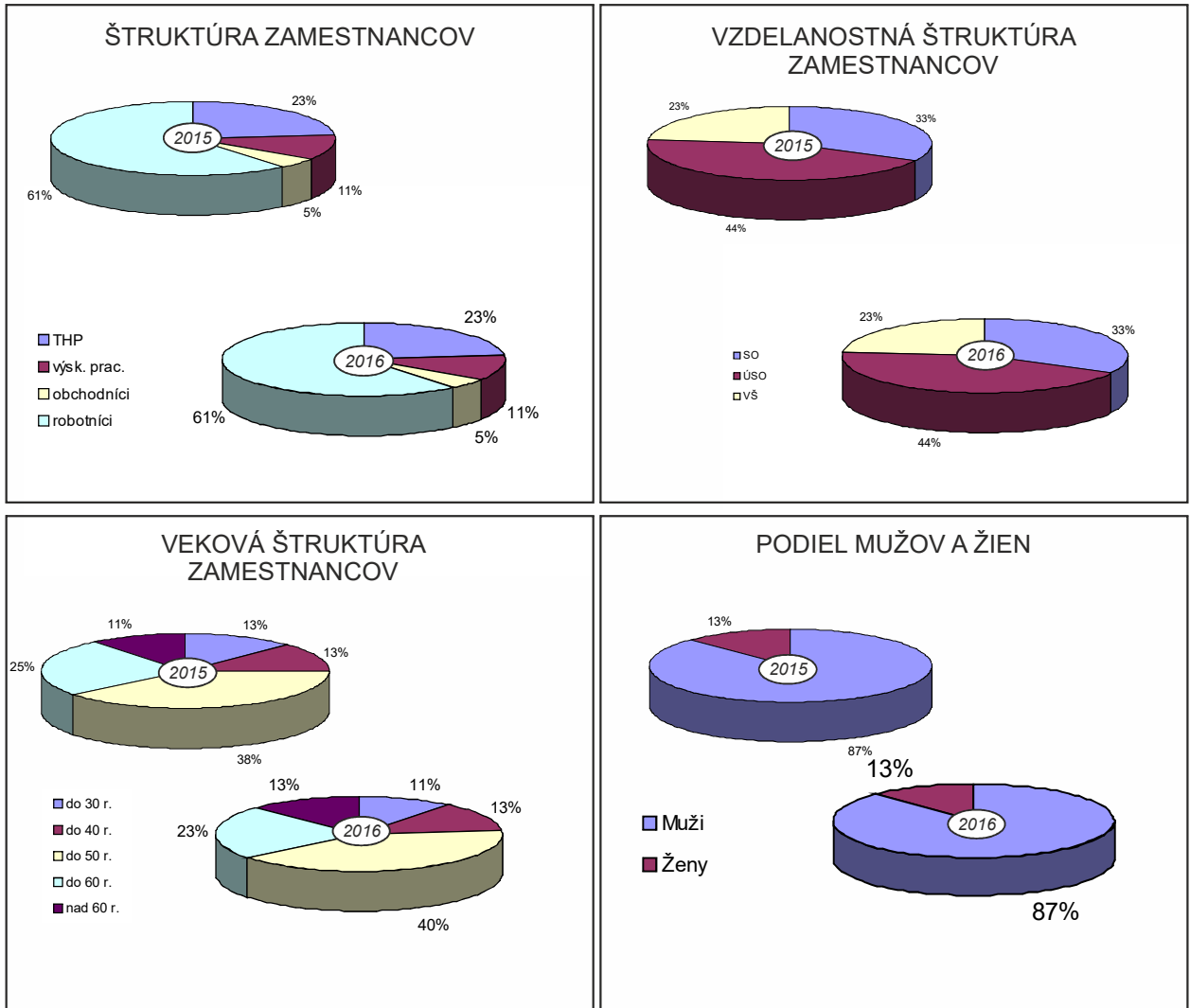

### 4.2. PERSONÁLNE ZÁLEŽITOSTI

Vybrané hodnoty sú uvedené v grafoch.

#### Sociálny a hudobný fond

Tvorba a čerpanie sociálneho fondu v roku 2016 sa riadili prijatými „Zásadami tvorby, použitia, poskytovania a účtovania sociálneho fondu“ schválené ako príloha ku Kolektívnej zmluve. Stav fondu k 01.01.2016 bol

13 202,50 EUR, k 31.12.2016 bol 11 903,58 EUR. Najviac prostriedkov fondu sa použilo na závodné stravovanie zamestnancov, príspevok na dopravu zamestnancov a regeneráciu pracovnej sily. Prídely do fondu pozostával:

- základný prídel 7 985,94 Eur,
- prídel zo zisku po zdanení 0,00 Eur.

Čerpanie za rok 2016 dosiahlo hodnotu 9 284,86 Eur..

## 5. FINANČNÁ SITUÁCIA A MAJETOK SPOLOČNOSTI

### 5.1. EKONOMIKA

SÚVAHA PODNIKU (v EUR)	31.12.2016	31.12.2015
<b>SPOLU MAJETOK</b>	4 537 688	4 315 360
Pohl'adávky za upísané vlastné imanie	-	-
Neobežný majetok	1 019 179	1 097 352
- dlhodobý nehmotný majetok	15 671	23 543
- dlhodobý hmotný majetok	1 003 508	1 073 809
- dlhodobý finančný majetok	-	-
Obežný majetok	3 513 728	3 211 708
-zásoby	1 024 018	1 180 955
-dlhodobé pohľadávky	-	-
-krátkodobé pohľadávky	1 791 455	1 144 020
-finančné účty	698 255	886 733
Časové rozlíšenie	4 780	6 300
<b>SPOLU VLASTNÉ IMANIE A ZÁVÄZKY</b>	4 537 688	4 315 360
Vlastné imanie	3 963 879	3 948 080
-základné imanie	10 000	10 000
-kapitálové fondy	-	-
-fondy zo zisku	8 315	41 058
-výsledok hospodárenia minulých rokov	3 897 022	3 928 793
-výsledok hospodárenia za účtovné obdobie	48 542	-31 771
Záväzky	570 069	363 472
-rezervy	86 825	55 245
-dlhodobé záväzky	16 004	16 350
-krátkodobé záväzky	279 618	185 517
-bankové úvery a výpomoci celkom, z toho:	187 614	106 360
- bankové úvery dlhodobé	42 520	106 360
- bežné bankové úvery	145 094	-
Časové rozlíšenie	3 748	3 808

<b>VÝKAZ ZISKOV A STRÁT (v EUR)</b>	<b>31.12.2016</b>	<b>31.12.2015</b>
Tržby za predaj tovaru	-	-
Náklady vynaložené na predaný tovar	-	-
<b>Výnosy z hospodárskej činnosti</b>	<b>3 126 137</b>	<b>2 565 955</b>
v tom: Tržby za vlastné výrobky	2 484 937	1 940 827
Tržby z predaja služieb	833 914	537 896
<b>Náklady na hospodársku činnosť</b>	<b>2 987 904</b>	<b>2 637 474</b>
v tom: spotreba materiálu a služby	1 518 255	1 252 288
Osobné náklady	1 309 264	1 258 375
Dane a poplatky	11 745	9 916
Odpisy dlhodobého NM a dlhodobého HM	93 426	86 934
Ostatné výnosy z hospodárskej činnosti	8 557	4 504
Ostatné náklady na hospodársku činnosť	55 213	29 961
<b>Výsledok hospodárenia z hospodárskej činnosti</b>	<b>138 233</b>	<b>-71 519</b>
<b>Pridaná hodnota</b>	<b>1 599 324</b>	<b>1 309 163</b>
Tržby z predaja cenných papierov	-	-
Predané cenné papiere	-	-
Finančné výnosy	22 365	61 402
Finančné náklady	96 451	29 498
<b>Výsledok hospodárenia z finančnej činnosti</b>	<b>- 74 086</b>	<b>31 904</b>
<b>Výsledok hospodárenia pred zdanením</b>	<b>64 147</b>	<b>-39 615</b>
Daň z príjmov (splatná + odložená)	15 605	- 7844
<b>Výsledok hospodárenia za účtovné obdobie po zdanení</b>	<b>48 542</b>	<b>-31 771</b>

Spoločnosť dosiahla v hodnotenom období priaznivejšie ekonomické výsledky ako predchádzajúce dva roky. Odbyt výrobnej produkcie prebiehal vyrovnané v priebehu celého kalendárneho roka. Pokles jednotkových trhových cien predávaných výrobkov a ND v posledných troch rokoch nebolo možné významne spätne korigovať, nakoľko pretrvával znížený dopyt po produkcii a stály konkurenčný boj medzi výrobcami.

## **5.2. VÝDAVKY NA VÝSKUM A VÝVOJ**

Výdavky na výskum a vývoj vo vlastnej réžii boli účtovne evidované na nasledovných kontách zákaziek:

-30-01-00	127 720,- EUR
-30-06-00	69 076,- EUR
-30-07-00	31 986,- EUR
-30-08-00	535,- EUR
-30-09-00	11 338,- EUR
Celkové výdavky dosiahli výšku	240 655,- EUR

### **5.3. OBSTARÁVANIE VLASTNÝCH AKCIÍ A POD.**

Spoločnosť v hodnotenom období neobstarávala vlastné obchodné podiely a obchodné podiely ovládajúcej osoby.

### **5.4. NÁVRH NA ROZDELENIE VÝSLEDKU HOSPODÁRENIA**

Návrh na rozdelenie výsledku hospodárenia za rok 2016 je uvedený na prílohe č. 2.

## **6. OSOBITOSTI**

### **6.1. UDALOSTI OSOBITNÉHO VÝZNAMU**

Opis a hodnota budúcich možných záväzkov nevykázaných v súvahe:

Záväzok z dôvodu zániku účasti spoločníka v spoločnosti (dediča obchodného podielu po Ing. Mariánovi Kovalíkovi) vo výške 16,5% podielu na ZI.

Rozsudkom Krajského súdu v Trenčíne č. 16Cob/88/2010 zo dňa 30.3.2011 dňom 1.6.2011 zanikla spoločníčke Márii Kovalíkovej jej účasť v spoločnosti BEVEX-BANSKÝ VÝSKUM, spol. s r.o.. V zmysle spoločenskej zmluvy jej vznikol nárok na vyplatenie vyporiadacieho podielu a to na základe výsledkov riadnej účtovnej závierky za rok, v ktorom účasť v spoločnosti zanikla.

Dňa 14.12.2015 bola podaná žaloba voči BEVEX-BANSKÝ VÝSKUM, spol. s r.o. zo strany navrhovateľa Mária Kovalíková, žaloba o zaplatenie doplatku vyrovnacieho podielu s príslušenstvom. Súdne pojednávanie k predmetnej žalobe sa uskutočnilo na Okresnom súde v Prievidzi dňa 01. 06. 2016. Súd pojednávanie odročil na neurčito za účelom ďalšieho dokazovania najmä nariadenia znaleckého dokazovania. Súdom stanovená znalecká firma posudok spracovala po oboznámení sa s jeho obsahom požiadal náš právny zástupca znaleckú firmu o jeho čiastočné doplnenie, resp. doplňujúce vysvetlenie.

### **6.2. OSOBITNÉ ÚDAJE**

Spoločnosť nevykazuje zvlášť údaje požadované podľa osobitných predpisov.

## **7. ORGANIZAČNÁ ZLOŽKA V ZAHRANIČÍ**

Dňa 7.4.2015 bol uskutočnený zápis organizačnej zložky spoločnosti BEVEX-BANSKÝ VÝSKUM, spol. s r.o. – s názvom BEVEX-BANSKÝ VÝSKUM spol. s r.o. Oddzial w Polsce – do Krajowego rejestru sadowego w Gliwicach, Poľsko. Podľa platných predpisov k vedeniu účtovníctva a podľa spracovanej účtovnej závierky za rok 2016 dosiahla organizačná jednotka „BEVEX-BANSKÝ VÝSKUM spol. s r.o. Oddzial w Polsce“ nasledujúce hospodárske výsledky (v PLN):

Názov konta/ Nr konta	Stan koncový, Saldo		Poznámka
	Winien (MD)	Ma (D)	
Dzialalnosc podstawowa 500	438 479,38	0,00	Náklady celkom
Sprzedaz 700	0,00	243 395,00	Výnosy celkom

## 8. PREDPOKLADANÝ BUDÚCI VÝVOJ ČINNOSTI

Svoju existenciu v roku 2016 zakladáme i naďalej predovšetkým na exporte závesných banských lokomotív BEVEX 90, v obchodnej ponuke máme taktiež závesný posunovač PZH-28 BEVEX a závesné zdvíhacie zariadenie ZZMH 50.

Naše hlavné ciele sú:

- zvýšiť sortiment výrobkov a konkurencieschopnosť dokončením vývoja hnacej jednotky s ozubením na banské závesné lokomotívy BEVEX 90,
- účasť zástupcov firmy na medzinárodnom veľtrhu v Novokuznecku v Ruskej federácii,
- vykonať rekonštrukciu elektroinštalácie na našej závesnej skúšobnej dráhe v Podhradí z dôvodu poškodenia starého elektrického vedenia,
- zvýšiť kvalitu a operatívnosť pri výrobe štítkov a popisov našich zariadení zakúpením vlastného laserového gravírovacieho zariadenia,
- zvýšiť náš sortiment výrobkov a našu konkurencieschopnosť vývojom inovovaného Stropného podávača výstuže SPV-1000M,
- pokračovať vo zvyšovaní odbornej kvalifikácie a zdokonaľovaní zručnosti zamestnancov na všetkých pracovných pozíciách,
- dohliadať na plnenie potrieb a požiadaviek systému

## 9. PRÍLOHY

- č.1. Správa nezávislého auditora
- č.2. Návrh na rozdelenie zisku po zdanení za r. 2016
- č.3. Súvaha  
Výkaz ziskov a strát  
Poznámky k účtovnej uzávierke



Nakládka našich závesných lokomotív BEVEX 90  
pre ruského odberateľa