

Individuálna výročná správa

Obce Paňa

za rok 2016



.....
starosta obce

Obsah

1. Úvodné slovo starostu obce	3
2. Identifikačné údaje obce	3
3. Organizačná štruktúra obce a identifikácia vedúcich predstaviteľov	3
4. Poslanie, vízie, ciele	4
5. Základná charakteristika obce.....	4
5.1. Geografické údaje	5
5.2. Demografické údaje.....	5
5.3. Ekonomické údaje	5
5.4. Symboly obce	6
5.5. História obce.....	6
5.6. Pamiatky	9
6. Plnenie funkcií obce (prenesené kompetencie, originálne kompetencie).....	9
6.1. Výchova a vzdelávanie.....	9
6.2. Zdravotníctvo.....	9
6.3. Sociálne zabezpečenie	9
6.4. Kultúra	9
6.5. Hospodárstvo	9
7. Informácia o vývoji obce z pohľadu rozpočtovníctva	10
7.1. Plnenie príjmov a čerpanie výdavkov za rok 2016.....	11
7.2. Prebytok/schodok rozpočtového hospodárenia za rok 2016	11
7.3. Rozpočet na roky 2017 - 2019.....	12
8. Informácia o vývoji obce z pohľadu účtovníctva	12
8.1. Majetok	12
8.2. Zdroje krytia	13
8.3. Pohľadávky.....	13
8.4. Záväzky	14
9. Hospodársky výsledok za 2016 - vývoj nákladov a výnosov	14
10. Ostatné dôležité informácie.....	15
10.1. Prijaté granty a transfery	15
10.2. Poskytnuté dotácie	16
10.3. Významné investičné akcie v roku 2016	16
10.4. Predpokladaný budúci vývoj činnosti.....	16
10.5. Udalosti osobitného významu po skončení účtovného obdobia	17
10.6. Významné riziká a neistoty, ktorým je účtovná jednotka vystavená.....	17

1. Úvodné slovo starostu obce

Naša obec pri pohľade na mapu leží približne v pomyselnom priesečníku spojnic Nitra - Štúrovo, Levice - Sereď. Tu sme prežili svoje detstvo, mladosť a väčšina z nás tu zapustila korene. Čas, túžba a okolnosti mnohých zaviedli do rozličných kútov našej vlasti i mimo nej a tam si našli svoj druhý domov. Rodisko však zostáva nezmenené. Každý sa s túžbou a radosťou vracia do rodného domova, tí ktorí sme tu zostali natrvalo i tí, ktorí sme si túto obec vybrali za svoj domov.

2. Identifikačné údaje obce

Názov : Obec Paňa

Právna forma : právnická osoba zriadená Zákonom č. 369/90 Zb. o obecnom zriadení v znení zmien a doplnkov

Sídlo : Paňa 26,951 05

IČO : 308366

DIČ : 2021252761

Štatutárny orgán obce: starosta Ing. Milan Koreňči

Telefón: 037/6597513

Mail: obec.pana@gmail.com, obec.pana@stonline.sk

Webová stránka: www.pana.ocu.sk

3. Organizačná štruktúra obce a identifikácia vedúcich predstaviteľov

Starosta obce: Ing. Milan Koreňči

je najvyšším výkonným orgánom obce a štatutárnym orgánom obce

Zástupca starostu obce: Stanislav Kozár

Hlavný kontrolór obce: Ing. Otto Mácsay

Obecné zastupiteľstvo: Stanislav Kozár

Vladimír Grežo

Ladislav Mácsay

František Ravasz

Jozef Mičúch

Komisie: Komisia na ochranu verejného záujmu

Obecný úrad je výkonný orgán obecného zastupiteľstva a starostu obce, ktorý zabezpečuje organizačné a administratívne veci k 31.12.2016.

Má 4 zamestnancov, z toho dvaja na čiastočný úväzok

Rozpočtové organizácie nemáme

Príspevkové organizácie nemáme

Neziskové organizácie nemáme

Obchodné spoločnosti založené obcou nemáme

4. Poslanie, vízie, ciele

Poslanie obce: je komplexná a všeobecná definícia objasňujúca mandát obce Paňa. Poslanie opisuje a prezentuje základné služby (produkty), ktoré poskytuje a identifikuje hlavných „zákazníkov“, t.j. jej obyvateľov, miestnych podnikateľov, záujmové združenia a pod..

Poslanie vyjadruje základný dôvod existencie obce Paňa a odpovedá na tri otázky: Čo obec robí? Prečo to robí? Pre koho to robí? Predpokladom pre zabezpečovanie kvalitných služieb obyvateľom obce, podnikateľom či návštevníkom a celkový plynulý chod samosprávy a jej orgánov je dôsledný denný operatívny manažment a realizácia profesionálnych interných služieb. Jedným zo základných predpokladov rozvoja obce je dodržiavanie zákonnosti a pravidiel miestnej samosprávy, ochrana života a osobného majetku občanov, ale aj životného prostredia.

Vízie obce: víziou obyvateľov obce Paňa je prostredníctvom využitia vnútorného potenciálu obce vytvoriť pre svojich obyvateľov a návštevníkov úspešnú a príťažlivú obec, upravenú a čistú, zaujímavú lokalitu pre bývanie a trávenie voľného času, obec s kvalitným životným prostredím, komplexnou technickou infraštruktúrou a profesionálnou správou.

Ciele obce: zvýšiť životnú úroveň obyvateľov obce vybudovaním miestnej infraštruktúry, skvalitnením a rozšírením služieb obyvateľstvu, vytvorením trvalo udržateľnej kvality životného prostredia a podmienok pre rozvoj malého a stredného podnikania.

5. Základná charakteristika obce

Obec je samostatný územný samosprávny a správny celok Slovenskej republiky. Obec je právnickou osobou, ktorá za podmienok ustanovených zákonom samostatne hospodári s vlastným majetkom a s vlastnými príjmami. Základnou úlohou obce pri výkone samosprávy je starostlivosť o všestranný rozvoj jej územia a o potreby jej obyvateľov.

5.1. Geografické údaje

Geografická poloha obce : Paňa sa nachádza na **západnom okraji Žitavskej sprašovej pahorkatiny**, na ľavostrannej nive a terase rieky Nitry. Má pomerne výhodnú geografickú polohu neďaleko od Veľkého Cetína v blízkosti Nitry a Vrábeľ. Leží asi 2 km od hlavného toku Nitry na bočnej ceste z Nitry do Šurian a Nových Zámkov s odbočkou vo Veľkom Cetíne smerom na Vráble. Pri pohľade na mapu leží približne v pomyselnom priesečníku spojnic Nitra - Štúrovo, Levice - Sereď. **Mierne zvlnený pahorkatinný povrch** odlesneného chotára má sprašové pôdy. Stred obce leží 182 m nad morom.

Celková rozloha obce : 1126 ha

5.2. Demografické údaje

Hustota a počet obyvateľov : 367

Národnostná štruktúra : slovenský - 350
český - 2
maďarský - 15

Štruktúra obyvateľstva podľa náboženského významu :

bez vyznania - 22
rímskokatolícka cirkev -290
reformovaná cirkev kresťanská - 1
Náboženská spoločnosť Jehovovi svedkovia - 1
nezistené - 53

Vývoj počtu obyvateľov :

Rok	2005	2006	2007	2008	2009	2010	2011	2012	2013	2014	2015
Počet obyvateľov	326	325	321	326	334	345	349	356	358	368	367
Rok	2016										
Počet obyvateľov	367										

5.3. Ekonomické údaje

Nezamestnanosť v obci : dlhodobozamestnaní predstavujú v obci v priemere 1,63 %

Nezamestnanosť v okrese : predstavuje približne 6 %

5.4. Symboly obce



Erb obce :



Pečať obec:

5.5. História obce

Archeologické výskumy a prieskumy dokázali, že priestor medzi Čechyncami, Malým Cetínom, Veľkým Cetínom až po Paňu je dlhodobo osídlený a to už minimálne **4000 rokov**. V geografickom areáli sa zistili sídliská z doby bronzovej a železnej. Ďalej objavili hallštattské, laténske a slovanské sídliská a objekty. Žiaľ, v Paňi neboli dosiaľ zaznamenané výraznejšie nálezy. Iba pri obhliadke rýh, vyhlbených pre tranzitný plynovod v roku 1972, našli črepy z mladšej doby bronzovej, halštatu a atypické praveké črepy. Ak v chotári okolitých obcí je známych množstvo archeologických dokladov o trvalom a bohatom osídlení, určite takéto osídlenie bolo aj v katastri obce Pane. Je len otázkou času, kedy sa tieto pamiatky vynoria spod zeme.

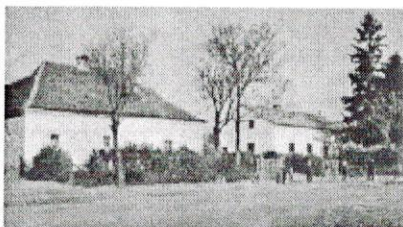

Podľa dostupných historických dokumentov prvá písomná zmienka o obci je z roku **1239 ako Poonh**, 1773 Panya, 1808 Pann, Nemes Pann. V listine vydanej 29. septembra 1239 vtedajší uhorský kráľ Bela IV. (1235 - 1270) oslobodil príslušníkov Ostrihomského arcibiskupstva od všetkých štátnych daní. Dal arcibiskupovi obývané územie v dnešnej Paňi, Úľanoch nad Žitavou a v Starom Hrádku. V listine je uvedený pomerne presný rozsah darovaných zemí. Okrem iného sa tu spomína, že Paňa (**Villa Poonh**) sa nachádza pri obci zvanej Cetín (**Villa Cheten**), bola to obec **Kráľovských rybárov**, v dokumente sú vtedajší Paňania a Cetínčania označení ako „**retiferi et falconárii**“, teda výrobcovia sietí a sokolníci. Originál listiny sa, žiaľ, nezachoval, poznáme ju iba z hodnoverných odpisov z rokov 1465, 1498, 1793.



Po roku 1239 sa historické zmienky o Pani na dlhý čas vytrácajú, resp. neboli dosiaľ publikované. To ale neznamená, že by tu bolo osídlenie úplne zaniklo. V súvislosti s Paňou v roku 1156 sa však spomína osada Asgar, 1232 Ysgar Žháre t.j. dnešný Žigárd. Z roku 1232 je aj jedna z posledných stredovekých zmienok o zemi dvornikov (Marsina 1971). Táto osada bola súčasťou obce Paňa. (V danej lokalite posledné zvyšky objektov neskoršieho majera boli zlikvidované v 50. rokoch minulého storočia). Je pravdepodobné, že v tejto lokalite bolo viac objektov a súčasťou tejto osady mohol byť aj **mlyn**, ktorý bol v chotári zvaný „Zungov“ pod „Stračou Horou“ na Panianskom potoku.



Z roku 1310 Nitrianska Kapitola dosvedčila, že synovia **Woyka** z Pane, majú dať **Abrahámovi zvanému Zekúl** (Sikulus) a pani **Wenys** peniaze za prenájom pol porcie sebreda ležiacej v Pani. Z toho sa dá usúdiť, že sa v obci vytvorila vrstva miestnej strednej šľachty. Niekedy koncom 14. storočia muselo dôjsť v Paňskej oblasti k nejakej tragédii, možno ju vyplienili zbojníci, o čom svedčí dokument z roku 1397. Okrem usadlosti „Pon“ sa v listine uvádza aj nejaké miesto zvané „Ponharasztya“. Ďalší neskorostredoveký dokument viažuci sa k blízkemu okoliu Pane je až z roku 1403. Tu sa uvádza, že mnohé dediny z okolia Vrábľ patrili v tom čase k majetkom Ostrihomského arcibiskupstva. Dokument sa zachoval v archíve Ostrihomského arcibiskupstva. Ešte aj v roku 1435 boli dané majetky arcibiskupské. Z roku 1448 sa v primaskom ostrihomskom archíve zachoval dokument, v ktorom sa arcibiskup sťažuje vtedajšiemu **kráľovi Albrechtovi** (1437 - 1439), že mu husiti spôsobili na jeho majetkoch značné škody. Konkrétne jeden z významnejších husitských vojvodcov Pankrác ukradol arcibiskupovi časť z majetkov o.i. Vrábľe, Dyčku, Cetín, Paňu. Bratricsi boli zo Slovenska vypudení v roku 1467, kedy ich vojensky zlikvidoval kráľ Matej Korvín (1458 - 1490). Dá sa predpokladať, že Pankrác nemal Paňu príliš dlho, možno len do začiatku 50. rokov 15. storočia, ale pre miestnych ľudí to určite neboli najšťastnejšie roky. Až do roku 1526 nie sú známe o Pani ďalšie informácie, preto sa nedá zistiť, či sa závažnejšie zmenili miestne spoločenské pomery. Zdá sa, že až do polovice 16. storočia prebieha život v obci pomerne pokojne.

Nová spoločenská situácia nastala na západnom Slovensku po roku 1526. V auguste tohto roku prehral Uhorský kráľ Ľudovít II. (1516 - 1526) rozhodujúcu **bitku s Turkami pri juhomaďarskom Moháči**. Týmto činom prestala existovať regulárna uhorská armáda a preto nebolo vojenskej sily, ktorá by mohla zastaviť nápor Turkov. Historické pramene dokazujú, že obyvatelia Pane pocítili nápor Turkov až okolo polovice 16. storočia. Ešte v roku 1545 boli nezávislé od Turkov Horný a Dolný Cetín (dnešný Veľký a Malý Cetín). Predpokladá sa, že aj Paňa. Turci prišli do okolia Vrábľ až v roku 1554. Pri tomto vpáde získali oba Cetíny a zdá sa, že aj Paňu. Všetky tri obce sú zaradené pod tureckú správu. Sú uvádzané v roku 1570 ako majetok ostrihomského sandžaku. (Paňa ako Pánja). Tým sa výrazne zmenili miestne pomery, lebo od tohto roku museli Paňania platiť dvojnásobné naturálne a peňažné dávky, nielen arcibiskupovi, ale aj Turkom.

Významným dokladom vtedajšej situácie je aj miestny **nález mincí** objavený v roku 1912. Obsahoval minimálne 50 mincí a to dukáty toliare z 80. - 90. rokov 16. storočia z Nemecka, Rakúska, Holandska, Poľské 6 - groše a 3 - groše. Najmladšie mince sú z rokov 1595 - 1596. Tie asi datujú ukrytie nálezu do zeme. Možno to bol majetok vojaka bojujúceho s Turkom, možno Turkami ukradnuté cennosti. Turkom patrila Paňa minimálne do polovice 60. rokov 17. storočia. Dá sa to určiť z faktu, že je uvedená v súpise Turkom podriadených obcí z rokov 1663 - 1664 (v rámci tzv. novozámockého ejáletu). Bola to menšia turecká správna jednotka so 46 rodinami obývajúcimi 39 domov. Všetci boli maďarského pôvodu. Ďalším zaujímavým prameňom poukazujúcim na spoločenské pomery asi počas 17. storočia je ďalší hromadný nález mincí (188 zlatých z roku 1879). Žiaľ, neboli bližšie určené, aj keď sa nález poskytol ministerstvu bohočestia a osvety. Podobný osud mali mince vlastnené **Františkom Söterom**. Nález z Pane bol v roku 1879 darovaný do Maďarského národného múzea v Budapešti. Oslobodenie spod závislosti na Turkoch sa mohlo uskutočniť až v rokoch 1683 - 1684. Aj Paňania sa podieľali svojím spôsobom na vyhnaní Turkov zo Slovenska.

V roku 1742 popísal miestne pomery v Pani aj slávny slovenský polyhistor **Matej Bel**: „Paňa patrila kedysi rôznym rodom, dnes neznámym, sídli tu roľníci živiaci sa obrábaním polí.“ V rámci svojich záznamov poskytuje aj mapu základnými cestnými spojmi. Zaznamenal i lokálnu komunikáciu cez Cetín, Paňu do Vrábľ. Od polovice 18. storočia sú pomery v obci už pomerne dobré, rekonštruovateľné, aj keď chýbajú niektoré údaje. Spoločenské pomery sa nezmenili ani od začiatku 19. storočia. Paňa bola aj naďalej obcou, ktorej obyvatelia žili predovšetkým z práce na poliach, v Žigárde sa pracovalo vo viniciach. V roku 1828 tu stálo 122 domov, kde žilo 854 občanov, v rokoch 1869 – 751 občanov, 1880 - 791 občanov a v 1890 - 825 občanov. Miestnymi majiteľmi boli **Lakitovci a Kochanovszkovci**.

V roku 1848 k zrušeniu poddanskej závislosti od cirkevných a svetských zemepánov. V Pani vznikla osobitná zvláštnosť, že zákon zrušil aj predialistický systém, čím sa narušil existujúci spoločenský systém v obci od 16. storočia. Niektorí predialisti však vlastnili svoje majetky naďalej, stali sa z nich veľkostatkári, resp. gazdovia. Časť obyvateľstva získala aspoň slobodu, resp. časť polí a lesov (za tzv. **komasácie**). Mnohí však museli pracovať naďalej ako nájomní roľníci pre bohatých gazdov. O neutešených pomeroch miestnych poľnohospodárskych robotníkov svedčí aj skutočnosť, že v r.okoch 1920,1921,1928,1929, 1936 tu prepuklo viacero štrajkov za zlepšenie ich životných podmienok. V r.oku 1900 mala Paňa 749 trvale prihlásených obyvateľov, v roku 1910 nastal úbytok, 31 odišlo z obce pravdepodobne za lepšou robotou, v roku 1921 sa stav zvýšil na 792 ľudí. Z menších spoločenských udalostí v rámci obce treba spomenúť sťažnosť Paňanov proti slúžnemu a predstavenstvu obce kvôli falšovaniu volieb v roku 1866. Ďalej je nutné spomenúť lokálnu melioráciu vodných tokov vykonanú v rokoch 1887 - 1918. Administratívne patrila Paňa až do roku 1960 do okresu Vrábľa, potom do okresu Nitra. Počas 19. storočia najbližšia pošta bola vo Veľkom Cetíne, železnica vo Vajke nad Žitavou (potom Dyčka). Tunajší obyvatelia už niekoľkokrát **zažili povodeň**, najväčšiu v roku 1956. Vtedy dolu potokom, ktorý vystúpil zo svojho koryta, bral všetko živé a neživé, čo mu stálo v ceste. Obec bola oslobodená **28. 3. 1945**. V roku 1947 bola zahájená úprava cesty do Vrábľ. V tom čase bola obdobným spôsobom upravená cesta aj smerom na Žigárd (pri Teplanových), ako i prudký breh pred Žigárdom. Poľnohospodárske družstvo bolo v obci založené 10. 10. 1950. Obec bola elektrifikovaná v roku 1952. Prvé autobusové spojenie Vrábľa - Cetín bolo realizované v roku 1953. V roku 1954 boli spevnené obecné cesty, v 1957 vybudovaný miestny rozhlas, v 1959 realizovaná prestavba školy. Od roku 1960 patrí obec do okresu Nitra. V 1961 roku bola postavená budova Jednoty Potraviny a Hostinec. V roku 1962 bola zahájená výstavba kultúrneho domu (dokončená v roku 1968). V 1965 renovácia kostola, 1969 regulácia potoka, 1972 výsadba stromov okolo potoka, 1974 zahájenie výstavby šatní na

ihrisku, ukončené bolo v roku 1977. V roku 1975 došlo k zlúčeniu družstiev a vytvorilo sa spoločné JRD Dolná Nitra so sídlom vo Veľkom Cetíne. V roku 1997 - dobudovanie sociálnych zariadení a dostavba kuchyne kultúrneho domu 1998 - plynofikácia obce, vybudované hlavné rozvody vodovodu v obci výstavba novej telekomunikačnej siete (po celej obci v zemi). 2009 - začiatok výstavby kanalizácie.

5.6. Pamiatky

Kostol zasvätený Všetkým svätým

6. Plnenie funkcií obce (prenesené kompetencie, originálne kompetencie)

6.1. Výchova a vzdelávanie

V súčasnosti výchovu a vzdelávanie detí v obci poskytuje:

- **Materská škola bez právnej subjektivity** s poldennou prevádzkou, v poobedňajších hodinách je starostlivosť o deti zabezpečená opatrovatelkou. Počet zamestnankýň k 31.12.2016 je 3. Riaditeľka je na celý úväzok, opatrovatelka je na kratší úväzok aj školníčka s kumulovaným úväzkom výdaj jedál na polovičný úväzok.
- **Centrum voľného času** funguje na dobrovoľnej báze.

6.2. Zdravotníctvo

Zdravotnú starostlivosť v obci poskytuje:

- Poliklinika vo Vrábľoch

6.3. Sociálne zabezpečenie

Spoločný úrad Vrábľa

6.4. Kultúra

Spoločenský a kultúrny život v obci zabezpečuje obecný úrad . Organizuje ples, ochutnávku vína, stavenie mája, stretnutie s dôchodcami a stretnutie detí s Mikulášom, vítanie nového roku.

6.5. Hospodárstvo

Najvýznamnejší poskytovatelia služieb v obci :

- Potraviny COOP Jednota č.t. 037/6517819
- Fajn veci Paňa 233 Mobilné telefóny: 0905 918 460, 0905 856 056, 0905 710 328
Email: fajnveci@fajnveci.sk www.fajnveci.sk

Najvýznamnejšia poľnohospodárska výroba v obci :

- Agropan s.r.o.
- Martinova SHR
- G – Progres Ľudovít Gruner SHR

Ostatné firmy v obci:

Aeronet ISP s.r.o.

Aeronet Profi s.r.o.

Aeronet, s.r.o.

Ing. Karol Hatas - SPS

Figural, s. r. o.

In - House Store, s.r.o.

In-House Slovakia, s.r.o

PPC Centrum s.r.o.

VIRE, s.r.o.

Palety drevovýroba

7. Informácia o vývoji obce z pohľadu rozpočtovníctva

Základným nástrojom finančného hospodárenia obce bol rozpočet obce na rok 2016. Obec zostavila rozpočet podľa ustanovenia § 10 odsek 7) zákona č.583/2004 Z.z. o rozpočtových pravidlách územnej samosprávy a o zmene a doplnení niektorých zákonov v znení neskorších predpisov. Rozpočet obce na rok 2016 bol zostavený ako vyrovnaný.. Bežný rozpočet bol zostavený ako vyrovnaný.

Hospodárenie obce sa riadilo podľa schváleného rozpočtu na rok 2016.

Rozpočet obce bol schválený obecným zastupiteľstvom dňa .15.12.2015 uznesením č.6/10/2015

Rozpočet bol zmenený päťkrát:

- prvá zmena schválená dňa 15.3.2016 uznesením č. 7/5/2016
- druhá zmena schválená dňa 15.6.2016 uznesením č. 8/8/2016
- tretia zmena schválená dňa 24.8.2016. uznesením č. 9/6/2016
- štvrtá zmena schválená dňa 24.11.2016 uznesením č.10/8/2016
- bolo 12 zmien schválených rozpočtovým opatrením starostu

7.1. Plnenie príjmov a čerpanie výdavkov za rok 2016

	Schválený rozpočet	Schválený rozpočet po poslednej zmene	Skutočné plnenie príjmov/ čerpanie výdavkov k 31.12.2016	% plnenia príjmov/ % čerpania výdavkov
Príjmy celkom	157524	189263	189279	100,01
z toho :				
Bežné príjmy	157524	175549	175516	99,98
Kapitálové príjmy	0	0	65	0
Finančné príjmy	0	13714	13698	99,88
Výdavky celkom	157524	187460	169776	90,57
z toho :				
Bežné výdavky	157524	177146	159470	90,02
Kapitálové výdavky	0	10314	10306	99,93
Finančné výdavky	0	0	0	0
Rozpočet obce	0	1803	19503	

7.2. Prebytok/schodok rozpočtového hospodárenia za rok 2016

Hospodárenie obce	Skutočnosť k 31.12.2016 v EUR
Bežné príjmy spolu	175516
Bežné výdavky spolu	159470
Bežný rozpočet	16046
Kapitálové príjmy spolu	65
Kapitálové výdavky spolu	10306
Kapitálový rozpočet	-10241
Prebytok/schodok bežného a kapitálového rozpočtu	5805
<i>Vylúčenie z prebytku</i>	0,00
Upravený prebytok/schodok bežného a kapitálového rozpočtu	5805
Príjmové finančné operácie	13698
Výdavkové finančné operácie	0,00
Rozdiel finančných operácií	13698
PRIJMY SPOLU	189279
VÝDAVKY SPOLU	169776
Hospodárenie obce	19503
<i>Vylúčenie z prebytku</i>	0,00
Upravené hospodárenie obce	19503

7.3. Rozpočet na roky 2017 - 2019

	Skutočnosť k 31.12.2016	Rozpočet na rok 2017	Rozpočet na rok 2018	Rozpočet na rok 2019
Príjmy celkom	189279	163123	168019	173061
z toho :				
Bežné príjmy	175516	163123	168019	173061
Kapitálové príjmy	65	0	0	0
Finančné príjmy	13698	0	0	0

	Skutočnosť k 31.12.2016	Rozpočet na rok 2017	Rozpočet na rok 2018	Rozpočet na rok 2019
Výdavky celkom	169776	163123	168019	173061
z toho :				
Bežné výdavky	159470	163123	168019	173061
Kapitálové výdavky	10241	0	0	0
Finančné výdavky	0	0	0	0

8. Informácia o vývoji obce z pohľadu účtovníctva

8.1. Majetok

Názov	Skutočnosť k 31.12.2015	Skutočnosť k 31.12.2016	Predpoklad na rok 2017
Majetok spolu	861766	852002	912300
Neobežný majetok spolu	832366	812233	832366
z toho :			
Dlhodobý nehmotný majetok	0	0	0
Dlhodobý hmotný majetok	780789	760656	831323
Dlhodobý finančný majetok	51577	51577	51577
Obežný majetok spolu	29400	37683	29400
z toho :			
Zásoby	123	74	123
Zúčtovanie medzi subjektami VS	0	0	0
Dlhodobé pohľadávky	0	0	0
Krátkodobé pohľadávky	4784	5936	3784
Finančné účty	24493	31673	24493

Poskytnuté návratné fin. výpomoci dlh.	0	0	0
Poskytnuté návratné fin. výpomoci krát.	0	0	0
Časové rozlíšenie	0	2085	0

8.2. Zdroje krytia

Názov	Skutočnosť k 31.12.2015	Skutočnosť k 31.12.2016	Predpoklad na rok 2017
Vlastné imanie a záväzky spolu	861766	852002	912300
Vlastné imanie	346094	356621	356018
z toho :			
Oceňovacie rozdiely	0	0	0
Fondy	0	0	0
Výsledok hospodárenia	346094	356621	6036
Záväzky	7508	8737	7800
z toho :			
Rezervy	600	600	600
Zúčtovanie medzi subjektami VS	0	0	0
Dlhodobé záväzky	105	176	95
Krátkodobé záväzky	6803	7961	7105
Bankové úvery a výpomoci	0	0	0
Časové rozlíšenie	508164	486644	547908

Analýza významných položiek z účtovnej závierky:

Prírastok na účte 022 v sume 5201,42 €, ktorý vznikol zaradením majetku – do užívania umývacieho stroja do kuchyne kultúrneho domu a kosačky s príslušenstvom na údržbu verejných priestranstiev a komunikácii . V roku 2016 na účte 042 - Obstaranie DHM vykazuje účtovná jednotka prírastok v sume 10364,69 €. Uvedený prírastok predstavuje nedokončenú kanalizáciu, nákup spoluvlastníckych podielov na pozemku, vysporiadanie pozemku v rámci ROEP-u, nákup umývacieho stroja a kosačky .

Prírastok pozemkov v sume 4583,42 €, ktorý vznikol z dôvodu nákupu spoluvlastníckych podielov na pozemku na individuálnu bytovú výstavbu. Úbytok vznikol odpredaním pozemku občanom hodných osobitého zreteľa

8.3. Pohľadávky

Pohľadávky	Zostatok k 31.12 2015	Zostatok k 31.12 2016
Pohľadávky do lehoty splatnosti	4784	6360
Pohľadávky po lehote splatnosti	0	0

8.4. Závazky

Závazky	Zostatok k 31.12.2015	Zostatok k 31.12.2016
Závazky do lehoty splatnosti	7508	8737
Závazky po lehote splatnosti	0	0

Analýza významných položiek z účtovnej závierky:

Pri pohľadávke PD Agrokomp DN v konkurze bolo potrebné tvoriť opravnú položku nakoľko správca konkurznej podst. je v omeškaní viac ako 12 mesiacov

Obec k 31.12.2016 eviduje tieto záväzky:

- voči bankám	0	EUR
- voči zamestnancom	4566	EUR
- voči poisťovniam a daňovému úradu	3389	EUR
- ostatné krátkodobé rezervy	600	EUR
- záväzky zo sociálneho fondu	176	EUR

9. Hospodársky výsledok za 2016 - vývoj nákladov a výnosov

Názov	Skutočnosť k 31.12.2015	Skutočnosť k 31.12.2016	Predpoklad rok 2017
Náklady	169358	188349	176222
50 – Spotrebované nákupy	20887	23103	33574
51 – Služby	27734	29611	37934
52 – Osobné náklady	81802	91387	70673
53 – Dane a poplatky	302	452	310
54 – Ostatné náklady na prevádzkovú činnosť	5951	6152	5600
55 – Odpisy, rezervy a OP z prevádzkovej a finančnej činnosti a zúčtovanie časového rozlíšenia	22885	31339	24522
56 – Finančné náklady	1275	679	700
57 – Mimoriadne náklady			
58 – Náklady na transfery a náklady z odvodov príjmov	8522	5623	2908
59 – Dane z príjmov	0	3	1
Výnosy	204173	198880	182258
60 – Tržby za vlastné výkony a	1375	2776	2700

tovar			
61 – Zmena stavu vnútroorganizačných služieb	0	0	0
62 – Aktivácia	0	0	0
63 – Daňové a colné výnosy a výnosy z poplatkov	142672	158627	148407
64 – Ostatné výnosy	22711	3407	1160
65 – Zúčtovanie rezerv a OP z prevádzkovej a finančnej činnosti a zúčtovanie časového rozlíšenia	600	1900	
66 – Finančné výnosy	2	20	7
67 – Mimoriadne výnosy	0	0	0
69 – Výnosy z transferov a rozpočtových príjmov v obciach, VÚC a v RO a PO zriadených obcou alebo VÚC	36813	32150	29984
Hospodársky výsledok /+ kladný HV, - záporný HV/	34815	10526	6036

Hospodársky výsledok v sume 10526 EUR bol zúčtovaný na účet 428 – Nevysporiadaný výsledok hospodárenia minulých rokov.

10. Ostatné dôležité informácie

10.1. Prijaté granty a transfery

V roku 2016 obec prijala nasledovné granty a transfery:

Poskytovateľ - 1 -	Účelové určenie grantu, transferu uviesť : školsťvo, matrika, - bežné výdavky - kapitálové výdavky - 2 -	Suma poskytnutých finančných prostriedkov - 3 -	Suma skutočne použitých finančných prostriedkov - 4 -	Rozdiel (stĺ.3 - stĺ.4) - 5 -
ÚPSVaR	§ 50j zák. o nezamest.	3138,62	3138,62	
ÚPSVaR	§ 54 ŠNZ zák. o nezamest.	2066,20	2066,20	
Okresný úrad odbor školstva	Školstvo	705,00	705,00	
ÚPSVaR	osobitný príjemca sociálnych dávok	3363,20	3363,20	
Okresný úrad živ.prostredia	Prenes. výkon štát.spravy	34,61	34,61	
Ministerstvo vnútra	Prenes výkon REGOB a register adries	131,10	131,10	
Ministerstvo vnútra	Voľby do NRSR bolo vrátené	623,04	510,90	112,14

VÚC	Suma prijatých finančných prostriedkov - 2 -	Suma skutočne použitých finančných prostriedkov - 3 -	Rozdiel (stĺ.2 - stĺ.3) - 4 -
VUC	Športový deň	380,00	380,00
VUC	Stavanie mája	300,00	300,00

10.2. Poskytnuté dotácie

V roku 2016 obec poskytla zo svojho rozpočtu dotácie v zmysle VZN č.1/2015 o poskytovaní dotácií z rozpočtu obce:

Žiadateľ dotácie Účelové určenie dotácie : uviesť - bežné výdavky na - kapitálové výdavky na - 1 -	Suma poskytnutých finančných prostriedkov - 2 -	Suma skutočne použitých finančných prostriedkov - 3 -	Rozdiel (stĺ.2 - stĺ.3) - 4 -
Športový klub FC Paňa bežné výdavky	1660 €	1660 €	0
Poľovnícke združenie Paňa bežné výdavky	600 €	600 €	0

10.3. Významné investičné akcie v roku 2016

Najvýznamnejšie investičné akcie realizované v roku 2016:

a) Odkúpenie spoluvlastníckeho podielu pozemku

Z rozpočtovaných 4525 EUR bolo skutočne vyčerpané k 31.12.2016 v sume 4525 EUR.

b) **Nákup umývacieho stroja do kuchyne kultúrneho domu**

Z rozpočtovaných 1840 EUR bolo skutočne vyčerpané k 31.12.2016 v sume 1840 EUR.

c) **Nákup štvorkolesovej kosačky s príslušenstvom**

Z rozpočtovaných 3369 EUR bolo skutočne vyčerpané k 31.12.2016 v sume 3361 EUR.

10.4. Predpokladaný budúci vývoj činnosti

Predpokladané investičné akcie realizované v budúcich rokoch:

- Chodník pre peších
- Etapa 2016 kanalizácie
- Kamerový systém
- Výstavba nájomných bytov

10.5. Udalosti osobitného významu po skončení účtovného obdobia

Obec nezaznamenala žiadnu udalosť osobitného významu po skončení účtovného obdobia, za ktoré sa vyhotovuje výročná správa.

10.6. Významné riziká a neistoty, ktorým je účtovná jednotka vystavená

Obec nemá významné riziká a neistoty.

Vypracoval: Judita Kluková

Schválil: Ing. Milan Koreňčí



V Pani dňa 22.5.2017

Prílohy:

- Individuálna účtovná závierka: Súvaha, Výkaz ziskov a strát, Poznámky
- Výrok audítora k individuálnej účtovnej závierke