



**KONSOLIDOVANÁ
VÝROČNÁ SPRÁVA**
(uvádza údaje z individuálnej výročnej správy)

MESTA HLOHOVEC
za rok 2016

Ing. Miroslav Kollár
primátor mesta

OBSAH

str.

1. Základná charakteristika konsolidovaného celku	3
1.1 Geografické údaje	5
1.2 Demografické údaje	5
1.3 Ekonomické údaje	8
1.4 Symboly mesta	9
1.5 Logo mesta	10
1.6 História mesta	10
1.7 Pamiatky	10
1.8 Významné osobnosti mesta	11
1.9 Výchova a vzdelávanie	11
1.10 Zdravotníctvo	12
1.11 Sociálne zabezpečenie	14
1.12 Bytová politika	16
1.13 Kultúra	17
1.14 Šport	17
1.15. Hospodárstvo	19
1.16. Organizačná štruktúra	20
2. Rozpočet mesta na rok 2016 a jeho plnenie	21
2.1 Plnenie príjmov za rok 2016	22
2.2 Čerpanie výdavkov za rok 2016	24
2.3 Plán rozpočtu na roky 2017 - 2019	26
3. Hospodárenie mesta a rozdelenie výsledku hospodárenia za rok 2016	26
4. Bilancia aktív a pasív	29
4.1 Bilancia aktív a pasív za materskú účtovnú jednotku	29
4.2 Bilancia aktív a pasív za konsolidovaný celok	30
5. Vývoj pohľadávok a záväzkov	32
5.1 Vývoj pohľadávok a záväzkov za materskú účtovnú jednotku	32
5.2 Vývoj pohľadávok a záväzkov za konsolidovaný celok	33
6. Hospodársky výsledok	34
6.1 Hospodársky výsledok za materskú účtovnú jednotku	34
6.2 Hospodársky výsledok za konsolidovaný celok	35
7. Ostatné dôležité informácie	37
7.1 Prijaté granty a transfery	37
7.2 Poskytnuté dotácie	39
7.3 Významné investičné akcie v roku 2016	42
7.4 Predpokladaný budúci vývoj činnosti	44
7.5 Udalosti osobitného významu po skončení účtovného obdobia	47

1. Základná charakteristika konsolidovaného celku

Mesto je samostatný územný samosprávny a správny celok Slovenskej republiky, ktorý združuje osoby, ktoré majú na jej území trvalý pobyt. Mesto Hlohovec je právnickou osobou, ktorá samostatne hospodári s vlastným majetkom a s vlastnými príjmami. Základnou úlohou mesta pri výkone samosprávy je starostlivosť o všestranný rozvoj jeho územia a o potreby obyvateľov mesta.

Konsolidovaný celok zahŕňa 14 rozpočtových organizácií, 1 príspevkovú organizáciu, 7 obchodných spoločností, ich identifikačné údaje sa nachádzajú v nasledovnom prehľade.

Identifikačné údaje o konsolidovaných účtovných jednotkách – rozpočtových organizáciách v zriaďovateľskej pôsobnosti konsolidujúcej účtovnej jednotky:

Názov účtovnej jednotky	IČO	Druh vzťahu	Právna forma	Podiel na vlastnom imaní (%)	Konsolidovaný podiel (%)
ZŠ M. R. Štefánika 30, Hlohovec	36080403	dcérska ÚJ	rozpočt.org.	100	100
ZŠ Koperníkova 24, Hlohovec	36078522	dcérska ÚJ	rozpočt.org.	100	100
ZŠ A.Felcána 4, Hlohovec	36078506	dcérska ÚJ	rozpočt.org.	100	100
ZŠ Školská 23, Hlohovec, m.č. Šulekovo	36080420	dcérska ÚJ	rozpočt.org.	100	100
ZŠ Podzámska 35, Hlohovec	36078514	dcérska ÚJ	rozpočt.org.	100	100
ZUŠ, Pribinova ul., Hlohovec	34000062	dcérska ÚJ	rozpočt.org.	100	100
CVČ Dúha, Koperníkova 24, Hlohovec	37836676	dcérska ÚJ	rozpočt.org.	100	100
MŠ Hollého 3, Hlohovec	37838636	dcérska ÚJ	rozpočt.org.	100	100
MŠ Kalinčiaková 1, Hlohovec	37988590	dcérska ÚJ	rozpočt.org.	100	100
MŠ Fraštická 4, Hlohovec	37838644	dcérska ÚJ	rozpočt.org.	100	100
MŠ Vinohradská 7, Hlohovec	37838679	dcérska ÚJ	rozpočt.org.	100	100
MŠ Nábrežie 23, Hlohovec	37838661	dcérska ÚJ	rozpočt.org.	100	100
MŠ L. Podjavorinskej, m.č.Šulekovo	42287618	dcérska ÚJ	rozpočt.org.	100	100
Harmónia Zariadenie pre seniorov Hlohovec	00611956	dcérska ÚJ	rozpočt.org.	100	100

Identifikačné údaje o konsolidovaných účtovných jednotkách – príspevkových organizáciách v zriaďovateľskej pôsobnosti konsolidujúcej účtovnej jednotky:

Názov účtovnej jednotky	IČO	Druh vzťahu	Právna forma	Podiel na vlastnom imaní (%)	Konsolidovaný podiel (%)
Mestské kultúrne centrum	00182877	dcérska ÚJ	príspevková org.	100	100

Identifikačné údaje o konsolidovaných účtovných jednotkách – obchodných spoločnostiach:

Názov účtovnej jednotky	IČO	Druh vzťahu	Právna forma	Podiel na vlastnom imaní (%)	Konsolidovaný podiel (%)
Hlohovská televízia, s.r.o.	36 244 431	dcérska ÚJ	spol. s r.o.	100	100
FCC Hlohovec, s.r.o. /do 30.9.2016 pod obchodným menom .A.S.A.	36 280 437	spoločná ÚJ	spol. s r.o.	50	50

Hlohovec, s.r.o.					
Bytové hospodárstvo Hlohovec, s.r.o.	36 235 130	dcérska ÚJ	spol. s r.o.	100	100
Vodárenské a technické služby, s.r.o. <i>Pozn.: dcérska spoločnosť Vodárenské a technické služby, s.r.o. vlastní od 22.12.2016 18,5 % podiel dcérskej spoločnosti Mesta Hlohovec Mestská ČOV spol. s r.o.</i>	36 255 556	dcérska ÚJ	spol. s r.o.	100	100
Mestská ČOV, spol. s r.o. <i>Pozn.: 18,5 % podiel vlastnil do 21.12.2016 spoločník Saneca Pharmaceuticals, a.s.; od 22.12.2016 vlastní tento podiel dcérska spoločnosť Mesta Hlohovec Vodárenské a technické služby, s.r.o.</i>	34 132 031	dcérska ÚJ	spol. s r.o..	81,5	81,5
Nemocnica s poliklinikou Hlohovec, s.r.o.	36 713 091	pridružená ÚJ	spol. s r.o.	49	49
Mestská zeleň Hlohovec, s.r.o.	50 182 161	dcérska ÚJ	spol. s r.o.	100	100

Mesto Hlohovec bolo do 30.6.2016 členom Spoločného obecného úradu zriadeného dňom 1.4.2013 na základe Zmluvy o zriadení spoločného obecného úradu uzatvorenej v súlade s § 20 a § 20 a zákona č. 369/1990 Zb. o obecnom zriadení v znení neskorších predpisov 24 obcami; z toho 2 mestá: Hlohovec a Leopoldov. Sídлом spoločného obecného úradu bola budova Mestského úradu v Hlohovci a štatutárnym orgánom v pracovnoprávných vzťahoch a v majetkovoprávných vzťahoch bol primátor mesta Hlohovec.

Na základe Uznesenia Mestského zastupiteľstva v Hlohovci č. 17 zo dňa 17.3.2016 Mesto Hlohovec vypovedalo Zmluvu o zriadení spoločného obecného úradu s účinnosťou ku dňu 30.6.2016 a od 1.7.2016 zabezpečovalo prenesený výkon štátnej správy na úsekoch: stavebný poriadok a špeciálny stavebný úrad pre miestne komunikácie (tzv. cestné hospodárstvo). Prevzalo tiež výkon opatrovateľskej služby. Od 1.7.2016 Okresný úrad Trnava potvrdil v zmysle platných právnych predpisov ako školský úrad mesto Leopoldov pre združené obce nového SOÚ, ktorý od 1.7.2016 vystupoval pod IČO mesta Leopoldov. Kompetenciu školského úradu pre mesto Hlohovec vykonával Okresný úrad Trnava od 1.7.2016 do 31.12.2016.

1.1 Geografické údaje

Geografická poloha mesta :

Hlohovec sa rozprestiera v úvaline medzi južným výbežkom predhoria masívu Považského Inovca a časťou Nitrianskej pahorkatiny. Mesto patrí podľa typizácie súčasnej krajiny do mestského typu nížinnej krajiny. Mestom preteká rieka Váh, najdlhšia slovenská rieka.

Susedné mestá a obce :

Hlohovec je križovatkou medzi historickými mestami Trnava a Nitra, v tesnej blízkosti svetoznámych kúpeľov Piešťany.

V okrese Hlohovec je celkom 24 obcí, z toho dve mestá: Hlohovec a Leopoldov a 22 obcí okresu: Bojničky, Červeník, Dolné Otrokovce, Dolné Trhovište, Dolné Zelenice, Dvorníky n. Váhom, Horné Otrokovce, Horné Trhovište, Horné Zelenice, Jalšové, Kľačany n. Váhom, Koplotovce, Madunice, Merašice, Pastuchov, Ratkovce, Sasinkovo, Siladice, Tekold'any, Tepličky, Trakovice, Žlkovce.

Celková rozloha mesta :

Mesto Hlohovec pozostáva z dvoch katastrálnych území: Hlohovec a Šulekovo. Rozloha kat. územia Hlohovec je 4722 9330 m², rozloha kat. územia Šulekovo je 1695 7982 m². Celková rozloha mesta Hlohovec je 6418 7312 m².

Nadmorská výška :

Nadmorská výška územia mesta Hlohovec je v rozpätí od 140 m n. m. (pri Váhu) do 230 m n. m. (Svinná hora), mimo zastavaného územia – na juhu max. n. v. 297 m n. m. (Šianec); na severe – max. 338 m n. m. (Starý háj).

Priemerná nadmorská výška mesta 156 m n. m. (údaj podľa Wikipedie);

n. v. v centre mesta – budova MsÚ: pri 48°26' s. š. a 17°48' v. d. = 156,192 m n. m.

Nadmorská výška m. č. Šulekovo sa uvádza 143 m n. m.

1.2 Demografické údaje

Počet obyvateľov :

Podľa údajov z evidencie obyvateľstva Mesto Hlohovec k 31.12.2016 evidovalo 21 432

obyvateľov (trvalý pobyt), z toho: ženy 11 015

muži 10 417

Počet obyvateľov časti mesta: Hlohovec 18 490

z toho ženy 9 508

muži 8 982

Počet obyvateľov s adresou

mesto Hlohovec (t.j. „Hlohovec 0“) 606

Počet obyvateľov časti mesta: Šulekovo 2 942

z toho ženy 1 507

muži 1 435

d'alšie údaje:

- v predproduktívnom veku do 18 rokov 3 424

z toho: muži 1 758

ženy 1 666

- v produktívnom veku od 18 do 62 r.	13 595
z toho: muži	6 891
ženy	6 704
- v poproduktívnom veku po 62 r.	4 412
z toho: muži	1 770
ženy	2 642

Prírastok / úbytok obyvateľov za obdobie od 01.01.2016 do 31.12.2016 (vrátane salda migrácie):

Narodené deti	199
Zomrelí	217
Priťahovaní	236
Odstťahovaní	367

Počet obyvateľov prihlásených na prechodný pobyt: 845

Národnostná štruktúra :

/Údaje vychádzajú z výsledkov sčítania obyvateľov v r. 2011/

Národnosť:	Počet obyv.	vyjadrenie v %
slovenská	21 220	93,48
maďarská	21	0,09
rómska	24	0,11
rusínska	4	0,02
ukrajinská	6	0,03
česká	80	0,35
nemecká	6	0,03
poľská	7	0,03
chorvátska	3	0,01
srbská	2	0,01
ruská	2	0,01
židovská	2	0,01
moravská	4	0,02
bulharská	4	0,02
ostatné	37	0,16
nezistená	1 279	5,63
Spolu:	22 701	100,00

Štruktúra obyvateľstva podľa náboženského vyznania :

/Údaje vychádzajú z výsledkov sčítania obyvateľov v r. 2011/

náboženské vyznanie	počet	v %
Rímskokatolícka cirkev	15 281	67,31
Grékokatolícka cirkev	26	0,11
Pravoslávna cirkev	13	0,06
Evanjelická cirkev augsburského vyznania	446	1,96
Reformovaná kresťanská cirkev	17	0,07

Náboženská spoločnosť Jehovovi svedkovia	39	0,17
Evanjelická cirkev metodistická	16	0,07
Kresťanské zbory	23	0,10
Apoštolská cirkev	31	0,14
Bratská jednota baptistov	5	0,02
Cirkev adventistov siedmeho dňa	5	0,02
Cirkev bratská	1	0,00
Ústredný zväz židovských náboženských obcí	7	0,03
Starokatolícka cirkev	3	0,01
Cirkev československá husitská	12	0,05
Novoapoštolská cirkev	0	0,00
Bahájske spoločenstvo	3	0,01
Cirkev Ježiša Krista svätých neskorších dní	1	0,00
iné	76	0,33
bez vyznania	3 371	14,85
nezistené	3 325	14,65
Spolu:	22 701	100,00

Vývoj počtu obyvateľov :

Údaje používané k výpočtu podielových daní pre územnú samosprávu (zverejňované na stránke MF SR v časti fiškálna decentralizácia).

Údaje uvedené k 1.1. nasledovných období:

r. 2004	22 663
r. 2005	23 151
r. 2006	23 029
r. 2007	22 801
r. 2008	22 575
r. 2009	22 424
r. 2010	22 382
r. 2011	22 232
r. 2012	22 661
r. 2013	22 570
r. 2014	22 441
r. 2015	22 264
r. 2016	22 079

1.3 Ekonomické údaje

Nezamestnanosť v okrese - priemerná nezamestnanosť za rok 2016: 4,73 %
- k 31.12.2016: 3,46 %

Vývoj nezamestnanosti v okrese Hlohovec:

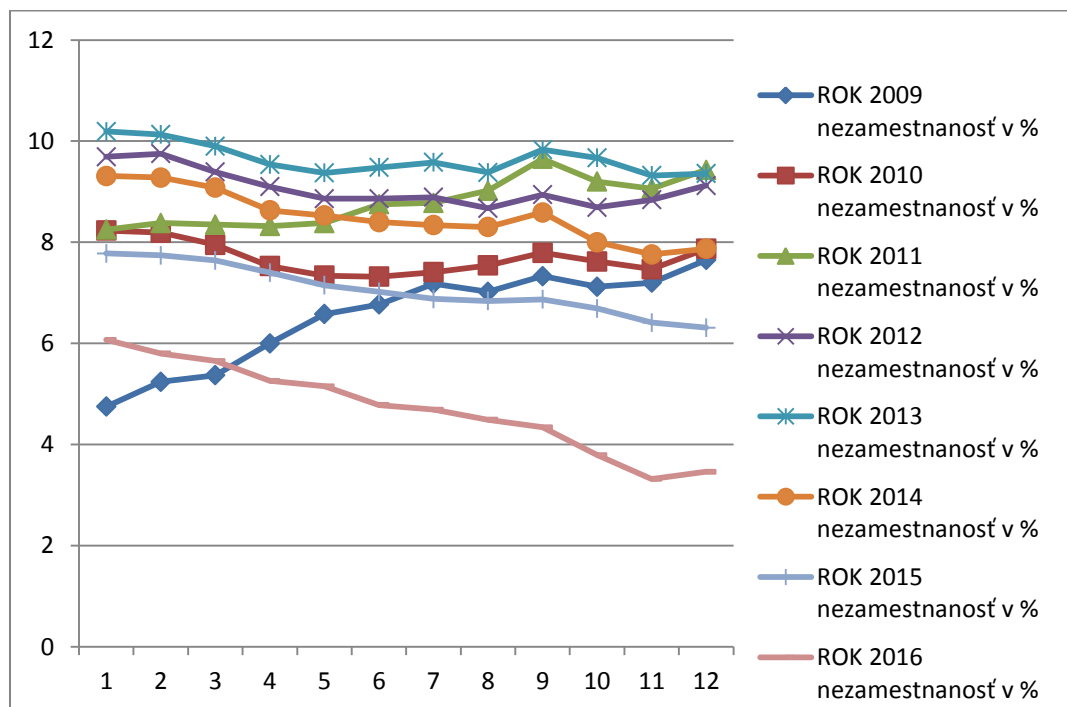

Zdroj údajov: Ústredie práce, sociálnych vecí a rodiny

Vývoj nezamestnanosti v meste Hlohovec

	počet uchádzačov o zamestnanie	z toho ženy
k 31.12.2008	543	267
k 31.12.2009	975	445
k 31.12.2010	1 040	498
k 31.12.2011	1 187	602
k 31.12.2012	1 117	588
k 31.12.2013	1 085	547
k 31.12.2014	946	508
k 31.12.2015	816	449
k 31.12.2016	808	429

zdroj: Štatistický úrad SR

<http://datacube.statistics.sk/TM1WebSK/TM1WebLogin.aspx>

1.4 Symboly mesta

Erb mesta :



Rozšírený erb mesta s nosičom erbu



Zástava mesta :



Pečať mesta :



1.5 Logo mesta

Logo Mesta Hlohovec je neoficiálnym symbolom mesta, ktorému prináleží funkcia komunikačného prvku reprezentujúceho Mesto Hlohovec smerom navonok pri vlastnej komunikácii s občanom, propagácii mesta, v oblasti turizmu, cestovného ruchu, reklamy a pod.



1.6 História mesta

Mesto Hlohovec bolo vďaka svojej výhodnej polohe osídlené už v mladšej dobe kamennej. Prvý dôveryhodný záznam o Hlohovci je Zoborská listina z roku 1113, kde sa spomína stredoveký hrad s príľahlou osadou. Mesto bolo v celej svojej minulosti dôležitým strediskom obchodu a administratívnym centrom regiónu. História Hlohovca je z časti zhmotnená v dochovaných a v súčasnej dobe funkčných stavbách a priestoroch.

Historické názvy Hlohovca

V r. 1391-1395 sa prvýkrát objavuje názov Frašták – z nem. Freistadt (poznáme ho aj v tvaroch Frystat, Freystadtl). Krátko po revolučných udalostiach rokov 1848-1849 nemecká administratíva používala pre Hlohovec nápis a názov „Freystadtl an der Waag“, neskôr „Marktgemeinde Freystadtl a/W.“ Od r. 1860 sa v slovenských písomnostiach využíva názov Frašták (v maďarských Galgócz). Názov Galgócz je odvodený od staršieho pomenovania Go(a)lgouch, Golgoc, ktorý má koreň v slove glog (hloh - rastlina typická pre okolie Hlohovca). Názov Galgócz sa používal na kruhopise pečatí Starého a Nového Hlohovca a využíval sa aj v maďarských písomnostiach od roku 1860 a úradným názvom mesta zostal do r. 1918.

Po r. 1918 sa prijalo pomenovanie Hlohovec a používa sa dodnes (od r. 1924 schválené bývalým ministerstvom s plnou mocou pre správu Slovenska).

Miestna časť Šulekovo

Obec Šulekovo, do r. 1948 známa pod menom Bereksek, patrí k sídlam, ktorých historické korene siahajú veľmi hlboko. Jej existencia je prvýkrát písomne doložená v listine z roku 1211. V tejto listine sa uvádza pri opise hraníci zeme Šaľa pod menom Beruczeg. V roku 1223 sa meno obce objavuje v listinných dokumentoch ako Beregsceg. Posledným úradným názvom obce bol Bereksek. Šulekovo bolo v roku 1953 pripojené k Hlohovcu.

Časť Peter

Bývalá obec Peter sa v archívnych záznamoch prvýkrát objavuje v r. 1369 ako Villa Sancti Petri. Z roku 1400 je názov Zanthpeterfalwa. Názov Swaty Peter je z roku 1773, v období rakúsko-uhorskej monarchie sa obec nazývala Szent Péter. V roku 1948 bola obec premenovaná na Svätý Peter a v roku 1953 sa pripojila k mestu Hlohovec.

1.7 Pamiatky

Zoznam nehnuteľných národných kultúrnych pamiatok zapísaných v Ústrednom zozname pamiatkového fondu je zverejnený na webovej stránke mesta www.hlohovec.sk.

Najvýznamnejšie NKP mesta Hlohovec:

„Zámok“ - Kaštieľ s areálom (zaužívaný názov PO Erdödyovský kaštieľ)

Divadlo /Empírové divadlo/ z r. 1802

Zámocká jazdiareň

Koniareň

Grotta s reliéfom

Palác mestský, Hotel Jeleň

Dom meštiansky, radový

Kostol sv. Michala

Kaplnka sv. Anny

Kláštor Františkánov

Kostol Všetkých svätých

„Špitálik“ a Kostol sv. Ducha

Historické jadro mesta Hlohovec (o výmere cca 15 ha) bolo vyhlásené za **pamiatkovú zónu** od 1.3.1993 vyhláškou č. 1/1993 Okresného úradu v Trnave. Ochranné pásmo pamiatkovej zóny bolo vyhlásené doplnkom vyhlášky č. 1/1993 zo dňa 17.5.1993.

1.8 Významné osobnosti mesta

Andrej Kapustaš – nar. v r. 1757 v dnešnom Hlohovci, pôsobiaci v Poľsku, zaslúžil sa významne pri založení poľskej národnej banky, je považovaný za autora prvého národného zákona o papierových peniazoch a za autora poľských bankoviek.

Belo Škarnicel – Hlohovský - nar. v r. 1917 v Hlohovci; redaktor, autor reportážnych kníh „Taká si, Európa“, „Afrika čierna a biela“, vo svojej životopisnej knihe „Láska, hry a dobrodružstvá“ viac krát spomenul rodný Hlohovec.

Arpád Felcán – nar. v r. 1900 v Hlohovci, učiteľ, spisovateľ, novinár a revolucionár, pričínal sa o výstavbu robotníckeho domu (1924-1925); autor monografie dejín Hlohovca „Hlohovecko kedysi dnes a zajtra“. Boli po ňom pomenované ulice vo Sv. Jure a v Hlohovci.

Ivan Kupec – nar. v r. 1922 v Hlohovci; básnik, prekladateľ a esejista. V r. 1992 vyšiel výber z jeho celoživotnej tvorby pod názvom „Básne“. K jeho tvorbe patria tiež diela *Podľa hviezd meniť masky, Nížinami a výšinami, Mušľa, Mahonai, Vyzliekanie z hnevov, Hodina s anjelom.*

Michal Vičan – nar. v r. 1925 v Hlohovci; od detstva sa venoval futbalu - hrával za ŠK Hlohovec, získal 4 tituly majstra republiky s ŠK Slovan, od r. 1947 v čsl. reprezentácii, po ťažkej autonehode sa stal trénerom.

Páter Dionýz František Tomašovič – nar. v r. 1911 v Hlohovci, prihlásil sa k františkánom, v r. 1937 vysvätený za kňaza, primície mal v rodnom Hlohovci, absolvoval vyše 30 misií po mestách a dedinách na Slovensku, v r. 1950-1954 prešiel 12-timi internačnými miestami na Slovensku i v Čechách. Po obnovení rehoľného života v r. 1989 sa vrátil do hlohovského kláštora a až do vysokého veku bol duchovným pastierom pre Hlohovčanov.

Viliam Šulek a Karol Holuby – zohrali významnú úlohu v revolučných rokoch 1848-1849; toto obdobie označované ako Jar slovenského národa, sa stalo pre mladých mužov osudným. Dobrovoľne sa pridali k Slovenskému povstaniu, ktoré bojovalo za národné práva Slovákov v rámci Rakúskej monarchie a Uhorského kráľovstva.

1.9 Výchova a vzdelávanie

V súčasnosti výchovu a **základné** vzdelávanie detí v meste Hlohovec poskytuje 5 základných škôl v zriaďovateľskej pôsobnosti mesta a 1 základná škola, ktorej zriaďovateľom je Rímsko-katolícka cirkev - Trnavská arcidiecéza, ako i Špeciálna základná škola v zriaďovateľskej pôsobnosti Obvodného úradu Trnava.

Predškolské vzdelávanie je zabezpečované 6 MŠ zriadenými Mestom, Cirkevnou MŠ Panny Márie Pomocnice (zriadenou Rímsko-katolíckou cirkvou - Trnavskou arcidiecézou) a Špeciálnou MŠ (je súčasťou právneho subjektu Špec. ZŠ) zriadenou Okresným úradom Trnava.

Na rozvoj **záujmových a voľnočasových aktivít** slúžia Základná umelecká škola a Centrum voľného času DÚHA.

Školy zriadené Mestom Hlohovec

Základné školy:

ZŠ, M.R. Štefánika 30, Hlohovec
ZŠ, Koperníkova 24, Hlohovec
ZŠ, A. Felcána 4, Hlohovec
ZŠ V. Šuleka, Školská 165, Hlohovec
ZŠ, Podzámska 35, Hlohovec
Základná umelecká škola, Pribinova 5, Hlohovec

Materské školy:

MŠ, Hollého 3, Hlohovec
MŠ, Kalinčiakova 1, Hlohovec
MŠ, Vinohradská 7, Hlohovec
MŠ, Fraštická 4, Hlohovec
MŠ, Nábřežie 23, Hlohovec
MŠ, Ľ. Podjavorinskej 8, Hlohovec-Šulekovo

Ostatné školské zariadenia:

Centrum voľného času DÚHA, Koperníkova 24, Hlohovec

Špeciálne školstvo v zriaďovateľskej pôsobnosti Okresného úradu Trnava:

Špeciálna základná škola s materskou školou, M. R. Štefánika 38, Hlohovec

Mesto nie je zriaďovateľom stredných škôl, avšak prispieva na stredoškolské hry mládeže, ktoré sú miestom pravidelných a vyhľadávaných aktivít.

Na území mesta pôsobí Gymnázium Ivana Kupca, Obchodná akadémia, Stredná odborná škola a Stredná odborná škola technická, ktorých zriaďovateľom je Trnavský samosprávny kraj. Okresný úrad v Trnave je zriaďovateľom Spojenej školy, ktorá spája dve organizačné zložky: Odborné učilište internátne a Praktickú školu.

Na základe analýzy doterajšieho vývoja možno očakávať, že rozvoj vzdelávania sa bude orientovať na skvalitňovanie vyučovacieho procesu a voľnočasových aktivít na území mesta.

1.10 Zdravotníctvo

Zdravotná starostlivosť v meste a služby s ňou spojené

Zdravotná starostlivosť sa v meste Hlohovec poskytuje na viacerých častiach. V minulosti boli ambulancie a lekárska starostlivosť koncentrované predovšetkým v Nemocnici s poliklinikou Hlohovec, s.r.o., Nábřežie A.Hlinku 27. V súčasnosti v poliklinickej časti a v ostatných budovách pôsobia ambulancie rôzneho zamerania, spoločné vyšetrovacie zložky, lekárska služba prvej pomoci, dialyzačné pracovisko, lekárne, výdajňa zdravotníckych potrieb a iné subjekty NZZ. Tento subjekt si prvenstvo v počte evidencií ambulancií naďalej zachoval. Prehľad všetkých ambulancií pôsobiacich na území mesta uvádzame v nasledovnej tabuľke:

Nemocnica s poliklinikou Hlohovec, s.r.o., Nábřežie A.Hlinku 27, Hlohovec	Ambulancia zubného lekárstva MUDr. Igor Moravčík	Neštátne zdravotnícke zariadenie, SNP 10, Hlohovec	Angiologická ambulancia, MUDr. Jana Melišová,
Rádiológia MUDr. Róbert Kolenič	Gynekologická ambulancia MUDr. Cyril Hýbal	Neurologická ambulancia MUDr. Veronika Krištofiková	Galenos, s.r.o., Jarmočná 4/A, Hlohovec
Všeobecná ambulancia pre dospelých MUDr. Martin Ziman	Ambul. vnútorného lekárstva MUDr. Ján Vavro	Všeobecná ambulancia pre dospelých - VLADOS	Ambulancia fyziatrie, balneológie a liečebnej rehabilitácie MUDr. Beáta Gašparovičová
Ambul. klinickej logopédie Mgr. Andrea Ugorová	Ambul. vnútorného lekárstva MUDr. Viera Fričová	Všeob. ambul. pre dospelých MUDr. Alexander Urminský	SValZ, fyziatria, balneológia a liečebná rehabilitácia MUDr. Beáta Gašparovičová
SValZ, rádiológia MUDr. Richard Kavuliak	Chirurgická ambulancia MUDr. Martin Ugor	Všeob. ambul. pre deti a dorast MUDr. Helena Pauliniová, MUDr. Jana Pešková	Ďalší neštátni a súkromní lekári
Ambul. čelustnej ortopédie MUDr. K Klostermannová	Ambulancia úrazovej chirurgie MUDr. Patrik Mihok	Psychiatrická ambulancia MUDr. Róbert Stolárik	SValZ, funkčná diagnostika a rádiológia, Ambulancia vnútorného lekárstva MUDr. Ladislav Fajtl, Pribinova 7, Hlohovec
Ambul. klinickej onkológie MUDr. Martin Kučma	Zdravotné stredisko Hlohová 13, Hlohovec	Všeob. ambulancia pre dospelých MUDr. Mária Vozárová	Ambulancia pediatickej gynekológie, MUDr. Peter Kubranský, Nám. Sv. Michala 9C/4062, Hlohovec
Chirurgická ambulancia MUDr. RynaldoŠimanský	Všeob. ambul. pre dospelých MUDr. Jozef Polačik	Urologická ambulancia MUDr. Daniel Fajtl	Gynekologická ambulancia, MUDr. Vladimír Brešťanský, Za poštou 8, Hlohovec
Ambul. zubného lekárstva MUDr. A. Pekarovičová	Všeob. ambul. pre dospelých MUDr. Janka Anđelová	Dermatovenerologická ambul. MUDr. Slávka Jásberényiová	Ambulancia zubného lekárstva, MUDr. Branislav Šiška, Hurbanova 82, Hlohovec
Pneumologicko-fyziologická ambulancia MUDr. Helena Manduchová	Všeob. ambul. pre dospelých MUDr. Veronika Jakubovičová	Všeob. ambul. pre deti a dorast MUDr. Jozef Maňák	SValZ, mamografia, MUDr. Jana Zelenáková, Nám.sv.Michala 5, Hlohovec
Ambul. zubného lekárstva MUDr. Ivan Kukla	Všeob. ambul. pre deti a dorast MUDr. Mária Bugárová	Ambulancia diabetológie a porúch látkovej premeny a výživy MUDr. Jaroslav Spora	Ambulancia zubného lekárstva, MUDr. Anna Jakubčíková, Nám. Sv. Michala, Hlohovec
Ambul. vnútorného lekárstva MUDr. Mária Čechová	Všeob. ambul. pre dospelých MUDr. Danica Branská	Reumatologicko-rehabilitačné centrum, spol.,s.r.o., Pribinova 56, Hlohovec	Ambulancia klinickej psychológie, Mgr. Diana Bultmanová, Podzámska, Hlohovec
Všeobecná ambul. pre deti a dorast MUDr. Jozef Vrabel	Hematologická a transfúziologická ambulancia MUDr. Adriana Vopátová	SValZ, fyziatria, balneológia a liečebná rehabilitácia MUDr. Elena Rexová	Ambulancia zubného lekárstva, MUDr. Dušan Drábik, Esthé - Hlohovec
SValZ, rádiológia MUDr. Róbert Kolenič	Ambul. vnútorného lekárstva MUDr. Peter Lukšic	Ambulancia fyziatrie, balneológie a liečebnej rehabilitácie MUDr. Elena Rexová	Gynekologická ambulancia, MUDr. Miroslav Belanský, Hlohovec
Ambul. zubného lekárstva MUDr. Valéria Poláková	Všeob. ambul. pre dospelých MUDr. Gergič Igor	Ambulancia akupunktúry MUDr. Elena Ďurišová	Všeobecná ambulancia pre dospelých, MUDr. František Kačík, Seredská 40, Hlohovec
Ortopedická ambulancia MUDr. Juraj Brezovský	Neurologická ambulancia MUDr. Eva Gašparová	Ortopedická ambulancia MUDr. Peter Rexa	Všeobecná ambulancia pre dospelých, MUDr. Eva Lukanová, Mierova 2317, Hlohovec
Ambul. zubného lekárstva MUDr. Bohuslav Bohumický	Všeob. ambul. pre dospelých MUDr. Eva Hrobárová	Reumatologická ambulancia MUDr. Elena Ďurišová	Ambulancia zubného lekárstva, MUDr. Jaroslav Kosík, Hlohovec
Chirurgická ambulancia MUDr. Ľuboš Krištofovič	Všeob. ambul. pre dospelých MUDr. Jozef Polačik	Podzámska 41	Ambulancia zubného lekárstva, MUDr. Jozef Bendl, Hlohovec,
Oftalmologická ambulancia MUDr. A. Krištofovičová	Urologická ambulancia MUDr. Miloslav Kuták	Oftalmologická ambulancia MUDr. Ondrej Hulala	Ambulancia zubného lekárstva a Ambulancia čelustnej ortopédie, MUDr. Pavol Anđel
Ambul. klinickej imunológie a alergológie MUDr. Anton Ján Potanko	Všeob. ambul. pre dospelých MUDr. Marta Makyšová	Otorinolaryngologickáambul. MUDr. Milan Breza	Gynekologická ambulancia, MUDr. Peter Kubranský, Nám. Sv. Michala 9C/4062, Hlohovec
Reumatologická ambulancia MUDr. Eva Potanková	Všeob. ambul. pre dospelých MUDr. Peter Pekarovič	Dermatovenerologická ambul. MUDr. Andrea Ševčeková	SValZ, rádiológia, MUDr. Jana Hauliš, Nám. Sv. Michala 9C/4062, Hlohovec
ADOS, Nábřežie A. Hlinku, Domáca ošetrovateľská starostlivosť	Všeob. ambul. pre deti a dorast MUDr. Eva Halášová	Všeob. ambul. pre deti a dorast MUDr. Ivan Demmer	Nefrologická ambulancia, MUDr. MahmoudHassan, Podzámska 16,

		Gastroenterologická ambulancia MUDr. Miroslav Rigan	Stacionár, nefrológia, MUDr. Ida Obetková, Podzámska 16
			Dermatovenerologická ambulancia MUDr. Slávka Dolinská

Lekárne sú po celom území mesta zastúpené v počte desať subjektov a dve výdajne zdravotníckych pomôcok. Ich umiestnenie na viacerých lokalitách v priamom centre mesta aj širšom okolí sa javí ako výhoda pre občanov z hľadiska ľahkej dostupnosti.

Lekárň Dr. Max - Nábrežie Andreja Hlinku 27, 92001 Hlohovec

Lekárň SCHNEIDER - Za Váhom 4082/1, 92001 Hlohovec

Lekárň BENU- Kaufland, Nitrianska 96, 90501 Hlohovec

Lekárň POD TERASOU - Hollého 177, 92001 Hlohovec

Lekárň PRI STANICI - Železničná 4, 92001 Hlohovec

Lekárň u sv. Michala- Hlohová 13, 92001 Hlohovec

Lekárň u sv. PANNY MÁRIE - Nám. Sv. Michala 25, 92001 Hlohovec

Lekárň VIKTÓRIA - Nám. Sv. Michala 5, 9201 Hlohovec

Lekárň Actis - Nám. Sv. Michala 16, 92001 Hlohovec

Lekárň Frašťacká lekárň - SNP 10, 92001 Hlohovec

V budúcnosti sa predpokladá stabilizácia poskytovaných zdravotníckych služieb v meste s dopytom na rozšírenie špecializovaných ambulancií, ktoré v roku 2016 nevznikli. Obyvatelia by novovzniknuté špecializované ambulancie ocenili, predovšetkým z dôvodu dlhých čakacích dôb u lekárov špecialistov.

1.11 Sociálne zabezpečenie

Sociálne služby v meste zabezpečuje zariadenie sociálnej starostlivosti zriadené mestom Harmónia – Zariadenie pre seniorov, Hlohovec (www.harmoniazps.sk).

Mesto Hlohovec uzatvorilo dňa 1.4.2003 Zmluvu o zriadení Spoločného obecného úradu, predmetom ktorej bolo vytvorenie Spoločného obecného úradu (SOÚ), ktorý pre účastníkov zmluvy zabezpečoval agendu na úseku opatrovateľskej služby. **Od 1.7.2016 Mesto Hlohovec** vystúpilo z SOÚ a od toho momentu si **začalo zabezpečovať výkon opatrovateľskej služby v domácnosti vlastnými zamestnancami.**

Opatrovateľská služba sa poskytuje ako **terénna sociálna služba v domácnosti** fyzickej osobe s trvalým pobytom na území mesta Hlohovec, ktorá je odkázaná na pomoc inej fyzickej osoby a je odkázaná na pomoc pri úkonoch sebaobsluhy, úkonoch starostlivosti o svoju domácnosť a základných sociálnych aktivitách. Rozsah úkonov na základe sociálnej posudkovej činnosti určuje obec v hodinách podľa jednotlivých úkonov v zmysle zákona o sociálnych službách. Pôsobnosť obce vo veciach rozhodovania o odkázanosti na opatrovateľskú službu, poskytovanie opatrovateľskej služby prijímateľovi sociálnej služby, ako aj jej výšku a spôsob určenia úhrady upravuje Všeobecné záväzné nariadenie mesta Hlohovec č. 124/2012.

Mesto Hlohovec má pre občanov dôchodkového veku zriadené **denné centrá**, v ktorých sa **aktivizujú dôchodcovia v rôznych záujmových činnostiach**, najmä v kultúrnej oblasti, DC umožňujú spoločenský život a taktiež rekreačnú činnosť seniorov. Z rozpočtu mesta je zabezpečovaná činnosť nasledovných Denných centier:

Denné centrum "Ruža", Vinohradská 9, 920 01 Hlohovec,
Denné centrum "Peter", Svätopeterská 89, 920 01 Hlohovec,
Denné centrum "Bereksek" Sereďská 38, 920 03 Hlohovec, m.č. Šulekovo.

Mesto prispieva tiež na činnosť ďalších dvoch záujmových združení, ktoré nie sú zriadené Mestom Hlohovec: *Združenie kresťanských seniorov* a *Jednota dôchodcov Slovenska*.

Právnické osoby nezaložené Mestom pôsobiace na území mesta v sociálnej oblasti:

Na území mesta pôsobí neverejný poskytovateľ sociálnej starostlivosti **Humanus, n.o., Hlohovec**, ktorý zabezpečuje sociálnu starostlivosť v zariadení pre seniorov a domove sociálnych služieb (www.humanus.sk).

Na úseku ošetrovateľskej starostlivosti pôsobí v Hlohovci i súkromná agentúra **VLADOS s.r.o.** - Agentúra domácej ošetrovateľskej starostlivosti.

Na území mesta sa nachádza **Detský domov Compass Hlohovec**, ktorý je zriadený neziskovou organizáciou TEEN CHALLENGE SLOVAKIA, n.o.. V akreditovanom detskom domove je poskytovaná umiestneným deťom starostlivosť nahrádzajúca prirodzené rodinné prostredie. Deťom je poskytované stravovanie, bývanie, zaopatrenie, výchova a liečebno-výchovná starostlivosť zameraná na zmiernenie porúch psychického, osobnostného a sociálneho vývinu, ďalšia starostlivosť zahŕňajúca poradenstvo, záujmová, kultúrna a rekreačná činnosť.

V Hlohovci pôsobí i **OZ Asociácia náhradných rodín**. Vznikla v Bratislave a svoju činnosť začala v roku 2002. Je to stavovská organizácia, ktorá združuje náhradné rodiny, či už adoptívne, pestúnske alebo profesionálne. Postupne svoju pôsobnosť rozširuje aj do iných miest vďaka regionálnym pracovníkom. Regionálni spolupracovníci aktivujú a monitorujú rodiny v jednotlivých regiónoch Slovenska. Pracujú ako dobrovoľníci. V danom regióne sú koordinátormi činnosti Asociácie náhradných rodín a služieb pre náhradné rodiny či žiadateľov o náhradné rodičovstvo na báze svojpomoci. V Hlohovci na základe svojpomoci začal fungovať **Klub náhradných rodín**. združuje adoptívne, pestúnske a profesionálne rodiny z okresu Hlohovec i mimo neho.

Pre sociálne odkázaných občanov poskytuje služby **Občianske združenie POKOJ A DOBRO**, ktorého činnosť je sústredená v dvoch útulkoch:

Útulok pre mužov, Pribinova 5, Hlohovec; kapacita 22;

Útulok sv. Anny (útulok pre ženy, dievčatá a deti), Kpt. Nálepku 6/B, Hlohovec; kapacita 17.

V oblasti charitatívnej činnosti pôsobí **Občianske združenie Samaria**, Železničná 2, Hlohovec, založené na podporu dobročinnosti, darcovstva a dobrovoľníctva, ako i sociálnych služieb. Predmetom činnosti je charita – adresná, konkrétna a účinná materiálna pomoc rodinám a jednotlivcom v hmotnej kríze; zabezpečovanie predmetov základných životných potrieb vo forme prebytkov medzi verejnosťou.

Cieľové skupiny: rodiny a jednotlivci v hmotnej núdzi, opustené matky s deťmi, náhradné rodiny, mladí dospelí, sociálne charitatívne centrá, azylové domy, sociálne znevýhodnení a vylúčení... V roku 2015 OZ Samaria zriadilo aj **Dobrovoľnícke centrum Samaria** so sídlom na Podzámskej ulici č. 4 v Hlohovci.

OZ ESTHER (sídlo: R. Dilonga 2, Hlohovec) pôsobí v Hlohovci od r. 2010 za účelom poskytovania pomoci týraným ženám.

Charakteristika: pomoc ženám, matkám, ktoré sa ocitli v núdzi (rozvod, domáce násilie, slobodné mamičky, sociálna kríza...) V roku 2015 OZ Esther otvorilo Bezpečný domov pre týrané ženy. OZ ESTHER v spolupráci s OZ Pomoc obetiam násilia poskytuje ženám a ich deťom nielen „azyl“, ale tiež psychologickú, sociálnu a právnu pomoc. Cieľom pracovníkov OZ je pomôcť klientkam definitívne sa odpútať od násilníckych partnerov a pomôcť im naštartovať nový život. Bývanie v bezpečnom dome má pre ne byť len „prestupnou stanicou“ – podpora začlenenia do života a spoločnosti.

Na základe analýzy doterajšieho vývoja možno očakávať, že rozvoj sociálnych služieb sa bude orientovať na kvalitnejšie poskytovanie sociálnych služieb občanom mesta.

1.12 Bytová politika

V rámci bytovej politiky mesto Hlohovec poskytuje pre svojich občanov bývanie v nájomných bytoch sociálneho bývania. Tieto byty vo vlastníctve mesta sa nachádzajú v Hlohovci na ulici Svätopeterská 13, 13A, 13B (34 bytov) a na ulici Pod Beranom 10 (14 bytov). Jedná sa o garsónky, 1-izbové byty a 2-izbové byty.

Nakladanie a hospodárenie s bytmi, prevádzku, údržbu a správu zabezpečuje mesto Hlohovec prostredníctvom právnickej osoby založenej mestom Hlohovec, a to obchodnej spoločnosti Bytové hospodárstvo Hlohovec. Rozhodovanie o osobe nájomcu bytu je v kompetencii orgánov mesta Hlohovec určených Všeobecne záväzným nariadením mesta Hlohovec č. 160/2016 o postupe vo veciach bytových. V rámci tohto nariadenia sú uvedené podmienky, ktoré musí občan Hlohovca splniť, aby mohol byť zaradený do zoznamu žiadateľov o byt. Žiadateľom a nájomcom môže byť iba oprávnená fyzická osoba, ktorá v deň podania žiadosti dovŕšila 18 rokov veku a ktorá spĺňa nasledovné podmienky:

- má trvalý pobyt na území mesta Hlohovec najmenej 3 roky pred podaním žiadosti,
- nie je vlastníkom alebo spoluvlastníkom bytu, rodinného domu resp. inej nehnuteľnosti určenej na bývanie,
- nemá voči Mestu Hlohovec a verejným inštitúciám (daňový úrad, poisťovne) záväzky, resp. nedoplatky po lehote splatnosti.

Žiadosti o pridelenie bytu sa podávajú na MsÚ v Hlohovci, následne sú prerokované v Komisii zdravotnej, sociálnej, bytovej, vzdelávania a kultúry, ktorá predkladá návrh poradcov na pridelenie bytu Mestskej rade.

Mestské zastupiteľstvo schvaľuje poradovníky odporučené Mestskou radou. Primátor vydáva súhlas na uzavretie nájomnej zmluvy podľa poradia schváleného Mestským zastupiteľstvom. Poradovníky sú zverejnené na úradných tabuliach a na webovom sídle mesta Hlohovec počas celého roka.

Na každý kalendárny rok zostavuje mesto Hlohovec nové poradovníky. Poradie sa určuje samostatne pre garsónky, 1 izbové a 2-izbové byty.

Mesto má vo vlastníctve aj ďalšie nájomné byty, ktoré boli postavené pred rokom 1990 a ktoré podľa zákona SNR č. 138/1991 Zb. o majetku obcí v znení neskorších predpisov prešli do vlastníctva mesta Hlohovec a to byty v nehnuteľnostiach: na ul. Bernoláková súpisné č. 671, Školská súp. č. 178/9, na ul. Šulekova súp. č. 1195 a súp.č. 35 (2 byty), na ul. Tehelná súp. č. 1042 (2 byty), na ul. Zábranie súp. č. 200, na ul. Zámok súp. č. 2269, 2270 (3 byty), súp. č. 2281, 2282 (5 bytov), na ul. Dilongova súp. č. 129, na ul. Kpt. Nálepku súp. č. 1223, na ul. Koperníkova súp. č. 1368, na ul. Nitrianska súp. č. 2522, na ul. Hollého súp. č. 3338.

Mesto bude zabezpečovať ďalší rozvoj v oblasti bytovej politiky zvýšením počtu nájomných bytov už v roku 2017 o 60 bytov v bytovom dome na ul. Pribinova č. 104, súp. č. 4214, vzniknutých prestavbou objektu bývalej ubytovne.

1.13 Kultúra

Spoločenský a kultúrny život v meste zabezpečuje príspevková organizácia zriadená mestom **Mestské kultúrne centrum Hlohovec**.

MsKC prevádzkuje **Kino Hlohovec, Dom kultúry a Empírové divadlo**, kde sa celoročne konajú kultúrne a spoločenské podujatia rôzneho druhu. Tohtoročný kultúrny program nebol až taký pestrý ako po minulé roky, keďže z technických príčin bol zavretý Dom kultúry.

Mesto Hlohovec na svojich webových stránkach pravidelne aktualizuje **zoznam kultúrnych podujatí mesta**, ktoré sa konajú nielen pre občanov mesta, ale aj pre návštevníkov Hlohovca. Medzi pravidelné konajúce sa podujatia patria:

Deň kvetov,
Deň učiteľov,
Inovecké slávnosti,
Country Hlohovec,
Michalský jarmok,
Deň úcty k starším,
Kvapka krvi.

Nový projekt, ktorý mal veľmi dobrý ohlas obyvateľov bolo **Čítanie v tráve**, kde čítali deťom úryvky z rozprávkových knižiek známe tváre pôsobiace v rôznych významných oblastiach mesta.

Výchovné koncerty pre ZŠ a stredné školy boli prevažne konané v Kine Úsmev. Všetky podujatia po celý rok mediálne podporovala Hlohovecká televízia. Mesto začalo vydávať mesačník Život v Hlohovci.

Na území mesta pôsobí taktiež **Vlastivedné múzeum v Hlohovci** (zriaďovateľom je Trnavský samosprávny kraj), ktoré celoročne usporadúva vo výstavnej sieni rad výstav a podujatí, ktoré so stálou expozíciou v budove františkánskeho kláštora lákajú návštevníkov z celého regiónu.

Súčasťou výstav je aj tradičné bienále medzinárodnej súťaže v tvorbe knižnej značky pre deti od 6 do 15 rokov EX LIBRIS Hlohovec, ktoré organizuje občianske združenie EX LIBRIS AD PERSONAM HLOHOVEC.

Na základe analýzy doterajšieho vývoja možno očakávať, že kultúrny a spoločenský život sa bude orientovať na podporu a skvalitňovanie kultúrneho diania v meste Hlohovec.

1.14 Šport

Mesto sa každoročne stará o údržbu ihrísk a športovísk. V tomto roku sa podarilo vybudovať tri vnútro-blokové ihriská na Nitrianskej ulici, detské ihrisko na Hájskej ulici v m. č. Šulekovo a Street-workoutové ihrisko na Dilongovej ulici.

Mesto v rámci svojho dotačného mechanizmu poskytlo **dotácie športovým klubom** na základe určených podmienok všeobecne záväzným nariadením mesta Hlohovec, ktorým sa určuje spôsob a metodika poskytovania dotácií z rozpočtu mesta právnickým osobám a fyzickým osobám podnikateľom. Tieto tak získali väčšiu možnosť dosiahnutia športových úspechov v rámci mesta, ale aj za jeho hranicami a tým tiež prispievajú k zviditeľneniu Hlohovca.

V meste pôsobia viaceré športové kluby, napríklad:

- Aikidojo Slovakia Hlohovec
- Amatérsky ŠK Blesk (AŠK Blesk)
- Centrum voľného času DÚHA
- CLASSIC CLUB Hlohovec
- Futbalový Club Slovan Hlohovec
- Futbalový klub Šulekovo
- HC SPORTA HLOHOVEC
- Hokejový klub 2002 Hlohovec
- HTC Hlohovec (tenis)
- JUDO CLUB HLOHOVEC
- Klub kolkárov Zentiva
- Klub slovenských turistov Hlohovec
- PHOENIX PAINTBALL TÍM HLOHOVEC
- Relaxy, s.r.o. (Relaxy club - športovorelaxačné centrum)
- Slovenský rybársky zväz MO Hlohovec
- SPOREA, s.r.o.
- Tanečný klub M-DANCE Hlohovec
- Telocvičná jednota Sokol Hlohovec
- Tenisový klub A – TAK
- Základná organizácia chovateľov poštových holubov
- Zámocký jazdecký klub Hlohovec
- Šachový klub Zentiva
- ŠK Karate-do goyu ryu Hlohovec
- Športový klub nepočujúcich Hlohovec
- Športový klub Peterčan Hlohovec
- Športový klub telesne a zdravotne postihnutých Hlohovec

Na základe analýzy doterajšieho vývoja v oblasti športu možno očakávať, že rozvoj športu v meste sa bude orientovať na podporu a skvalitňovanie športového diania v meste Hlohovec. Jednou z nových možností bude i rekonštrukcia telocvične v objekte na Železničnej ulici č. 2 v Hlohovci, ktorá poskytne priestory viacerým športovým klubom a združeniam.

1.15 Hospodárstvo

V meste je rozvinutá komplexná infraštruktúra obchodu a služieb.

Najvýznamnejší priemysel v meste :

V meste Hlohovec už dlhoročne pôsobia podniky nadväzujúce na činnosť bývalej Slovakofarmy Hlohovec a Drôtovne Hlohovec:

- Saneca Pharmaceuticals a.s., Nitrianska 100, Hlohovec („bývalá Zentiva“),
- Bekaert Hlohovec, a.s., Mierová 2317, Hlohovec

V priemyselnej zóne Horná Sihot', Priemyselná ul. Hlohovec m.č. Šulekovo, sú etablovaní investori so zameraním na výrobnú činnosť:

1. Vetter Slovakia, spol. s r.o., Hlohovec, Priemyselná 2
 - spracovanie ovocia, zeleniny, zemiakov
 - baliace činnosti
2. Faurecia Slovakia s.r.o., Hlohovec, Priemyselná 1
 - výroba súčiastok a príslušenstva motorových vozidiel a ich motorov
3. AKAtch Immobilien s.r.o., Hlohovec, Priemyselná 1187/1A
 - výroba káblových zväzkov
4. AKAtch Kabelkonfektionierung GmbH, Hlohovec, Priemyselná 1187/1A
 - výroba elektromechanických, meracích, kontrolných, testovacích, navigačných, optických a fotografických prístrojov a zariadení
 - výroba medicínskej techniky
 - vývoj, výroba a predaj káblových zväzkov na prevádzku elektrických systémov automobilov
5. JMT SK, s.r.o., Hlohovec, Priemyselná 1153/3
 - výroba a predaj dosiek plošných spojov
6. A.S.A. Hlohovec, s.r.o., Hlohovec, Priemyselná ul. - Zberný dvor
 - podnikanie v oblasti nakladania s iným ako nebezpečným odpadom
 - podnikanie v oblasti nakladania s nebezpečným odpadom

Najvýznamnejšia poľnohospodárska výroba v meste :

- Poľnohospodárske družstvo Hlohovec,
- FOOD Farm, s.r.o. Duklianska 21, Hlohovec

1.16 Organizačná štruktúra

Primátor mesta:	Ing. Miroslav Kollár
Zástupca primátora mesta :	Ing. arch. Miloslav Drgoň
Hlavný kontrolór mesta:	Ing. Ján Brezovský

Mestské zastupiteľstvo:

Volebný obvod č. :

1	Mgr. Dušan Kováč Ing. Juraj Frýdecký	nezávislý posl. KDH
2	Ing. arch. Miloslav Drgoň Juraj Šiška Miroslav Bobák	nezávislý posl. nezávislý posl. nezávislý posl.
3	Ing. Andrej Müller Mgr. Ingrid Kamendyová Ing. Stanislava Pogáčová	nezávislý posl. nezávislá posl. nezávislá posl.
4	Ing. Milan Domaracký Ing. Viera Úradníková Mgr. Zlatko Vladovič	SDS nezávislá posl. nezávislý posl.
5	Peter Ulík Mgr. Rastislav Hauliš Mgr. Juraj Salcman	nezávislý posl. nezávislý posl. nezávislý posl.
6	Mgr. Stanislava Brestovanská Peter Dvoran	nezáv. posl. KDH
7	Mgr. Jozef Urminský Ing. Patrik Voltmann Ing. Martin Balla Ing. Miroslav Začko	nezávislý posl. nezávislý posl. KDH SDS
	MVDr. Oliver Pestún doc. Ing. František Duchoň PhDr. Helena Kolníková (do 30.3.2016)	nezávislý posl. nezáv. posl. nezávislá posl.
	Jaroslav Miklovič (od 28.4.2016)	SDS

Mestská rada:

Ing. Miloslav Drgoň	nezávislý poslanec
Ing. Patrik Voltmann	nezávislý poslanec
Miroslav Bobák	nezávislý poslanec
MVDr. Oliver Pestún	nezávislý poslanec
Ing. Miroslav Začko	SDS

Komisie MsZ:

Komisia ekonomická, prevodov majetku, podnikania, obchodu a služieb
Komisia územného plánovania, regionálneho rozvoja, dopravy a životného prostredia
Komisia zdravotná, sociálna, bytová, vzdelávania a kultúry
Komisia športu
Komisia na ochranu verejného záujmu

Mestský úrad:	79 zamestnancov
Kancelária primátora	
Odbor stratégie, rozvoja mesta a územného plánovania	
Prednosta	
Kancelária prednostu	
Odbor výstavby	
Odbor životného prostredia	
Odbor majetku mesta	
Odbor spoločenských služieb	
Odbor školstva	
Odbor ekonomický	
Odbor právny a klientskych služieb	
Odbor organizačný a informatiky	
Mestská polícia (vrátane chráneného pracoviska)	24 zamestnancov
Opatrovateľská služba	13 zamestnancov

2. Rozpočet mesta na rok 2016 a jeho plnenie

Základným nástrojom finančného hospodárenia mesta Hlohovec bol rozpočet mesta na rok 2016.

Mesto zostavilo rozpočet na rok 2016 podľa ustanovenia § 10 odsek 7) zákona č.583/2004 Z.z. o rozpočtových pravidlách územnej samosprávy a o zmene a doplnení niektorých zákonov v znení neskorších predpisov. **Rozpočet mesta** na rok 2016 bol zostavený ako **prebytkový** vo výške **príjmov 16 945 086 €** a **výdavkov 16 814 078 €** vrátane rozpočtu RO zriadených mestom.

Bežný rozpočet bol zostavený ako **prebytkový** s výškou príjmov 13 358 709 € a výdavkov 12 745 371 € (výška prebytku + 613 338 €), **kapitálový rozpočet** ako **schodkový** s príjmami vo výške 812 090 € a výdavkami v sume 4 012 489 €, pričom výška schodku 3 200 399 € bola krytá **prebytkom finančných operácií** v celkovej výške prebytku 2 718 069 € /príjmové finančné operácie vo výške 2 774 287 € a výdavkové finančné operácie v sume 56 218 €/; t.j. prevodmi z peňažných fondov mesta a návratnými zdrojmi financovania a **prebytkom bežného rozpočtu**.

Hospodárenie mesta sa riadilo podľa schváleného rozpočtu na rok 2016.

Rozpočet mesta bol schválený mestským zastupiteľstvom dňa 10.12.2015 uznesením č 127.

Rozpočet bol zmenený MsZ 8-krát:

1. zmena schválená dňa	4.2.2016	uznesením č. 7
2. zmena schválená dňa	28.4.2016	uznesením č. 31
3. zmena schválená dňa	26.5.2016	uznesením č. 47
4. zmena schválená dňa	29.6.2016	uznes. č. 62, 63
5. zmena schválená dňa	29.9.2016	uznesením č. 88
6. zmena schválená dňa	27.10.2016	uznesením č. 102
7. zmena schválená dňa	10.11.2016	uznesením č. 109
8. zmena schválená dňa	15.12.2016	uznesením č. 122

V súlade s Uznesením MsZ č. 35 zo dňa 27.06.2013 (platného aj v r. 2015) a na základe VZN mesta Hlohovec č. 134/2013 o rozpočtových pravidlách mesta Hlohovec, ktoré bolo v platnosti do 14.10.2016 (zrušené Všeobecne záväzným nariadením mesta Hlohovec č. 162/2016 s účinnosťou od 15.10.2016) a následne v zmysle nového interného predpisu mesta Hlohovec č. 13/2016 Rozpočtové pravidlá mesta Hlohovec, ktorý nadobudol účinnosť od 15.10.2016, vykonal primátor mesta zmeny v rámci bežného rozpočtu alebo v rámci kapitálového rozpočtu rozpočtovými opatreniami č. RO1/PRI/2016 až RO49/PRI/2016.

V priebehu roka bol rozpočet upravovaný aj priamo v zmysle oznámení ústredných orgánov štátnej správy o pridelení prostriedkov na prenesený výkon štátnej správy na územnú samosprávu (rozdielely medzi odhadovanými sumami v schválenom rozpočte mesta a rozpisom ministerstiev a ďalších orgánov štátnej správy, ako i novo pridelené prostriedky na prenesený výkon); tieto zmeny boli v evidencii označené ako ŠR-1 až ŠR-44. Rozpočet bol zmenený i na základe oznámení iných orgánov o pridelení finančných prostriedkov (zmeny rozpočtu označené VUC1, ROEP1).

V zmysle interného predpisu č. 13/2016 boli vykonané tiež zmeny rozpočtu vlastných príjmov RO v kompetencii primátora mesta č. 1/ZRVP/PRI/2016 – 19/ZRVP/PRI/2016.

Rozpočet mesta k 31.12.2016 vrátane rozpočtu Spoločného obecného úradu v celých €

	Rozpočet	Rozpočet po zmenách
Príjmy celkom	16 945 086	18 247 230
z toho :		
Bežné príjmy	13 358 709	14 175 304
Kapitálové príjmy	812 090	874 660
Finančné operácie - príjmové	2 774 287	3 197 266
Z toho: Príjmy RO s právnou subjektivitou	536 836	625 106
Výdavky celkom	16 814 078	18 069 609
z toho :		
Bežné výdavky	12 745 371	13 383 774
Kapitálové výdavky	4 012 489	4 553 605
Finančné operácie - výdavkové	56 218	132 230
Z toho: Výdavky RO s právnou subjektivitou	5 719 881	6 286 454

2. 1. Plnenie príjmov za rok 2016 v celých €

Rozpočet na rok 2016 po zmenách	Skutočnosť k 31.12.2016	% plnenia
18 247 230	18 894 133	103,55

1) Bežné príjmy - daňové príjmy (bez príjmov RO s právnou subjektivitou):

Rozpočet na rok 2016 po zmenách	Skutočnosť k 31.12.2016	% plnenia
9 097 505	9 648 056	106,05

2) Bežné príjmy - nedaňové príjmy (bez príjmov RO s právnou subjektivitou):

Rozpočet na rok 2016 po zmenách	Skutočnosť k 31.12.2016	% plnenia
1 196 119	1 417 394	118,50

3) Bežné príjmy - ostatné príjmy (bez príjmov RO s právnou subjektivitou):

Rozpočet na rok 2016 po zmenách	Skutočnosť k 31.12.2016	% plnenia
3 256 574	3 250 192	99,80

4) Kapitálové príjmy (bez príjmov RO s právnou subjektivitou):

Rozpočet na rok 2016 po zmenách	Skutočnosť k 31.12.2016	% plnenia
874 660	765 704	87,54

5) Príjmové finančné operácie:

/vrátane mimorozpočtových prostriedkov/

Rozpočet na rok 2016 po zmenách	Skutočnosť k 31.12.2016	% plnenia
3 197 266	2 820 906	88,23

6) Príjmy rozpočtových organizácií s právnou subjektivitou:

/vrátane mimorozpočtových prostriedkov/

Bežné príjmy :

Rozpočet na rok 2016 po zmenách	Skutočnosť k 31.12.2016	% plnenia
625 106	962 048	153,90

Z toho:

Školstvo

313 108	644 140	205,72
---------	---------	--------

Harmonia - Zariadenie pre seniorov Hlohovec

311 998	317 908	101,89
---------	---------	--------

Kapitálové príjmy :

Rozpočet na rok 2016 po zmenách	Skutočnosť k 31.12.2016	% plnenia
0	0	0,00

Príjmové finančné operácie:

/mimorozpočtové prostriedky – prevody réžie ŠJ/

Rozpočet na rok 2016 po zmenách	Skutočnosť k 31.12.2016	% plnenia
0	29 833	

2.2. Čerpanie výdavkov za rok 2016 v celých €

Rozpočet na rok 2016 po zmenách	Skutočnosť k 31.12.2016	% plnenia
18 069 609	16 422 414	90,88

1) Bežné výdavky (bez výdavkov RO s právnou subjektivitou):

Rozpočet na rok 2016 po zmenách	Skutočnosť k 31.12.2016	% plnenia
7 215 394	6 276 526	86,99

v tom :

Program:	Rozpočet po zmenách	Skutočnosť	% plnenia
1. Manažment, administratíva, propagácia a kontrola	1 881 305	1 677 641	89,17
2. Dlhový manažment	13 329	11 868	89,04
3. Bezpečnosť, verejný poriadok, obrana a ochrana	477 795	405 888	84,95
4. Prostredie pre život	2 531 222	2 161 065	85,38
5. Plánovanie investícií, projektová a inžinierska činnosť	315 509	200 778	63,64
6. Doprava	480 742	358 345	74,54
7. Rozvoj bývania a občianska vybavenosť	165 276	151 427	91,62
8. Šport a voľnočasové aktivity	243 629	241 244	99,02
9. Kultúra a pamiatková starostlivosť	474 308	457 433	99,64
10. Školstvo	379 173	381 739	100,68
11. Sociálna starostlivosť	119 162	99 215	83,26
12. Zdravotníctvo	25 501	24 866	97,51
13. Prenesené kompetencie (okrem školstva)	108 443	105 017	96,84
Spolu	7 215 394	6 276 526	86,99

2) Kapitálové výdavky (bez výdavkov RO s právnou subjektivitou):

Rozpočet na rok 2016 po zmenách	Skutočnosť k 31.12.2016	% plnenia
4 435 531	3 218 650	72,57

v tom :

Program:	Rozpočet po zmenách	Skutočnosť	% plnenia
1. Manažment, administratíva, propagácia a kontrola	74 200	63 925	86,15
2. Dlhový manažment	0	0	0
3. Bezpečnosť, verejný poriadok, obrana a ochrana	29 500	16 448	55,76

4. Prostredie pre život	522 189	432 502	82,82
5. Plánovanie investícií, projektová a inžinierska činnosť	2 635 484	1 791 107	67,96
6. Doprava	212 040	9 980	4,71
7. Rozvoj bývania a občianska vybavenosť	164 998	145 000	87,88
8. Šport a voľnočasové aktivity	273 643	253 701	92,71
9. Kultúra a pamiatková starostlivosť	412 900	411 951	99,77
10. Školstvo	64 078	47 544	74,20
11. Sociálna starostlivosť	46 499	46 492	99,98
12. Zdravotníctvo	0	0	0
13. Prenesené kompetencie (okrem školstva)	0	0	0
Spolu	4 435 531	3 218 650	72,57

3) Výdavkové finančné operácie :

/vrátane mimorozpočtových prostriedkov/

Rozpočet na rok 2016 po zmenách	Skutočnosť k 31.12.2016	% plnenia
132 230	405 634	306,76

4) Výdavky rozpočtových organizácií s právnou subjektivitou:

Bežné výdavky :

/vrátane mimorozpočtových prostriedkov/

Rozpočet na rok 2016 po zmenách	Skutočnosť k 31.12.2016	% plnenia
6 168 380	6 515 530	105,63

Z toho:

Školstvo (program 10)

5 563 631	5 907 708	106,18
-----------	-----------	--------

Harmonia - Zariadenie pre seniorov Hlohovec (program 11)

604 749	607 822	100,51
---------	---------	--------

Kapitálové výdavky:

Rozpočet na rok 2016 po zmenách	Skutočnosť k 31.12.2016	% plnenia
118 074	6 074	5,14

Z toho:

Školstvo (program 10)

118 074	6 074	5,14
---------	-------	------

Harmonia - Zariadenie pre seniorov Hlohovec (program 11)

0	0	
---	---	--

2.3 Plán rozpočtu na roky 2017 - 2019

2.3.1 Príjmy celkom

	Skutočnosť k 31.12.2016	Plán na rok 2017	Plán na rok 2018	Plán na rok 2019
Príjmy celkom	18 894 133	19 109 266	15 588 623	16 131 605
z toho :				
Bežné príjmy	15 277 690	14 306 131	14 818 123	15 511 105
Kapitálové príjmy	765 704	1 393 652	20 500	20 500
Finančné príjmy	2 850 739	3 409 483	750 000	600 000
<i>z toho: Príjmy RO s právnou subjektivitou</i>	<i>991 881</i>	<i>560 352</i>	<i>563 825</i>	<i>563 825</i>

2.3.2 Výdavky celkom

	Skutočnosť k 31.12.2016	Plán na rok 2017	Plán na rok 2018	Plán na rok 2019
Výdavky celkom	16 422 414	19 053 618	15 308 525	15 353 205
z toho :				
Bežné výdavky	12 792 056	13 452 127	13 415 453	13 735 822
Kapitálové výdavky	3 224 724	5 354 249	1 713 199	1 473 199
Finančné výdavky	405 634	247 242	179 873	180 184
<i>Z toho: Výdavky RO s právnou subjektivitou</i>	<i>6 521 604</i>	<i>6 254 935</i>	<i>6 348 533</i>	<i>6 619 918</i>

3. Hospodárenie mesta Hlohovec a rozdelenie prebytku hospodárenia za rok 2016

	Rozpočet po zmenách 2016 v celých €	Skutočnosť k 31.12.2016 v celých €
Príjmy celkom	18 247 230	18 894 133
z toho :		
Bežné príjmy	14 175 304	15 277 690
Kapitálové príjmy	874 660	765 704
Finančné operácie - príjmové	3 197 266	2 850 739
<i>Z toho: Príjmy RO s právnou subjektivitou</i>	<i>625 106</i>	<i>991 881</i>
Výdavky celkom	18 069 609	16 422 414
z toho :		
Bežné výdavky	13 383 774	12 792 056
Kapitálové výdavky	4 553 605	3 224 724
Finančné operácie - výdavkové	132 230	405 634
<i>Z toho: Výdavky RO s právnou subjektivitou</i>	<i>6 286 454</i>	<i>6 521 604</i>
Hospodárenie mesta Hlohovec za rok 2016	+ 177 621	+ 2 471 719

Uvedené údaje predstavujú prehľad hospodárenia mesta za rok 2016 celkovo (vrátane finančných operácií).

Presné vyčíslenie výsledku hospodárenia, zisteného podľa ustanovenia § 10 ods. 3 písm. a) a b) zákona č. 583/2004 Z.z. o rozpočtových pravidlách územnej samosprávy a o zmene a doplnení niektorých zákonov v znení neskorších predpisov, vychádzajúce z výsledku bežného rozpočtu a výsledku kapitálového rozpočtu, po úprave o nevyčerpané prostriedky zo ŠR a ďalšie účelové prostriedky nevyčerpané v r. 2016, je uvedené v **záverečnom účte mesta Hlohovec za rok 2016.**

v €

BEŽNÝ ROZPOČET (BR):

Príjmy	14 933 037,11
Výdavky	-12 434 808,16
<i>Výsl. hospodárenia – prebytok BR:</i>	+ 2 498 228,95

**Úprava výsledku rozpočtového hospodárenia
o nevyčerpané účelovo určené prostriedky zo ŠR:**

v zmysle ustanovenia § 16 ods. 6 zákona NR SR č. 583/2004 Z.z.

o rozpočtových pravidlách územnej samosprávy v znení neskorších predpisov

dopravné ZŠ M.R.Štefánika	- 1 426,00
nepoužitú prostriedky na prenesené kompetencie – ZŠ A.Felcána	- 7 358,00
nepoužitú prostriedky na prenesené kompetencie – ZŠ Podzámska	- 2 912,00
<i>Nepoužitú dotácie zo ŠR - školstvo</i>	- 11 696,00

Nepoužitú prostr. z ÚPSVaR SR (rodinné prídavky-osobitný príjemca)	-235,20
Preplatok zdrav. Poist. za zamestnávateľa (z prostr. ŠR)	647,94

SPOLU NEPOUŽITÉ ÚČELOVÉ PROSTRIEDKY ZO ŠR - 12 579,14

Výnosy z dotácií zo ŠR na prenesené kompetencie poukázaných v r. 2016 (odvod do ŠR v r. 2017)	- 137,07
---	----------

**Úprava výsledku rozpočtového hospodárenia
o nevyčerpané účelovo určené prostriedky:**

účelové prostriedky za vyseparovaný odpad z ENVI PAK	-3 513,34
a účelové prostriedky z Recyklačného fondu	- 24 102,00
zostatok prostr. finančná náhrada za výrub drevín	-10 294,85
<i>SPOLU NEPOUŽITÉ ÚČELOVÉ PROSTRIEDKY</i>	- 37 910,19

SPOLU VYŇATÉ PROSTRIEDKY Z VÝSLEDKU BEŽ. ROZPOČTU - 50 626,40

<i>Výsl. hospodárenia po vyňatí nevyčerpaných účelových prostriedkov – prebytok BR:</i>	+ 2 447 602,55
--	-----------------------

KAPITÁLOVÝ ROZPOČET (KR):

Príjmy	765 704,18
Výdavky	- 3 224 723,80
<i>Výsl. hospodárenia –schodok KR:</i>	- 2 459 019,62

ktorý bol v priebehu roka financovaný z rezervného fondu, návratných zdrojov financovania (ŠFRB)

a z prebytku bežného rozpočtu

**Úprava výsledku rozpočtového hospodárenia
o nevyčerpané účelovo určené prostriedky zo ŠR:**

Dotácia zo ŠR (kapitálový transfer) na rekonštr. telocvične ZŠ Koperníkova- 112 000,00

SPOLU NEPOUŽITÉ ÚČELOVÉ PROSTRIEDKY ZO ŠR - 112 000,00

**Výsl. hospodárenia po vyňatí nevyčerpaných
účelových prostriedkov – schodok KR: - 2 571 019,62**

Výsledok rozpočtového hospodárenia Mesta Hlohovec (BR + KR):

výsledok BR + 2 447 602,55
výsledok KR - 2 571 019,62

Výsledok rozpočtového hospodárenia -123 417,07

V príjmoch kapitálového rozpočtu boli zúčtované prijaté úhrady z predaja bytov vrátane náhrad (za zľavy a zrážky) vyplývajúcich z nedodržania lehoty resp. iných zmluvných povinností v súvislosti s predajom bytov ďalším osobám vo výške 1 849,94 €, z ktorých sa tvorí **Fond rozvoja bývania** (zák. č. 182/1993 Z.z.)
Tieto prostriedky budú usporiadané zo zostatku finančných operácií.

ROZDELENIE VÝSLEDKU HOSPODÁRENIA

Výsledkom hospodárenia mesta je schodok vo výške - 123 417,07 €, ktorý bude usporiadaný zo zostatku finančných operácií.

Príspevková organizácia Mestské kultúrne centrum Hlohovec hospodárila v r. 2016 s kladným výsledkom vo výške + 30,02 €, ktorý bude usporiadaný odvodom do Rezervného fondu MsKC.

Zostatok finančných operácií:

Príjmové FO 2 444 122,59
Výdavkové FO - 124 396,11
Zostatok FO: +2 319 726,48

Zo zostatku finančných operácií bude časť prostriedkov vo výške 123 417,07 € použitá na usporiadanie schodku rozpočtového hospodárenia (vzniknutého potrebou vyňatia nevyčerpaných účelových prostriedkov vo výške 162 626,40 €) a prostriedky v sume 1 849,94 € (príjem z predaja bytov – účelové prostriedky v zmysle zák. č. 182/1993 Z.z.) budú poukázané do Fondu rozvoja bývania Mesta Hlohovec (FRB).

Zvyšné prostriedky zostatku finančných operácií po usporiadaní v sume 2 194 459,47 € budú poukázané do rezervného fondu mesta.

4. Bilancia aktív a pasív v €

4.1 Za materskú účtovnú jednotku

4.1.1 A K T Í V A */údaje v netto/*

Názov	Skutočnosť k 31.12.2015	Skutočnosť k 31.12.2016
Majetok spolu	<u>34 353 469,98</u>	<u>37 478 959,63</u>
Neobežný majetok spolu	25 834 386,69	27 904 498,30
z toho :		
Dlhodobý nehmotný majetok	33 369,62	65 459,76
Dlhodobý hmotný majetok	21 197 525,07	23 182 227,10
Dlhodobý finančný majetok	4 603 492,00	4 656 811,44
Obežný majetok spolu	8 513 991,17	9 563 094,02
z toho :		
Zásoby	2 138,31	3 350,29
Zúčtovanie medzi subjektmi VS	4 029 707,33	3 994 948,09
Dlhodobé pohľadávky	29 255,26	0,00
Krátkodobé pohľadávky	504 644,07	515 374,63
Finančné účty	3 690 165,43	4 761 328,96
Poskytnuté návratné finančné výpomoci dlhodobé	0,00	0,00
Poskytnuté návratné finančné výpomoci krátkodobé	258 080,77	288 092,05
Časové rozlíšenie	5 092,12	11 367,31

4.1.2 P A S Í V A */údaje v netto/*

Názov	Skutočnosť k 31.12.2015	Skutočnosť k 31.12.2016
Vlastné imanie a záväzky spolu	<u>34 353 469,98</u>	<u>37 478 959,63</u>
Vlastné imanie	24 442 452,93	25 954 022,90
z toho :		
Oceňovacie rozdiely	412 068,26	412 068,26
Fondy	0,00	0,00
Výsledok hospodárenia	24 030 384,67	25 541 954,64
Záväzky	711 387,52	1 821 629,40
z toho :		

Rezervy	26 136,94	16 200,00
Zúčtovanie medzi subjektmi VS	125 608,12	132 871,25
Dlhodobé záväzky	128 981,96	1 252 093,02
Krátkodobé záväzky	352 174,87	382 929,14
Bankové úvery a výpomoci	78 485,63	37 535,99
Časové rozlíšenie	9 199 629,53	9 703 307,33

Analýza významných položiek z účtovnej závierky:

V priebehu roka 2016 bola v netto vyjadrení celkovo zvýšená hodnota majetku o 3 125 489,65 €. Hodnota neobežného (dlhodobého) majetku sa zvýšila o 2 070 111,61 €, z toho dlhodobý hmotný majetok vzrástol o 1 984 702,03 €. Obežný majetok vzrástol o 1 049 102,85 €, zvýšená bola i hodnota na účtoch časového rozlíšenia o 6 275,19 €.

Pohľadávky zo zúčtovania medzi subjektmi verejnej správy v porovnaní s r. 2015 poklesli o 34 759,24 €.

Krátkodobé pohľadávky vzrástli o 10 730,56 €, dlhodobé pohľadávky poklesli zo sumy 29 255,26 € na 0,00 € (zostatok pohľadávky za predaj pozemku splatný v roku 2017 bol preúčtovaný na krátkodobú pohľadávku). Finančné účty vzrástli o 1 071 163,53 €.

V krátkodobých záväzkoch v roku 2015 nastalo zvýšenie oproti roku 2015 o 30 754,27 €. Dlhodobé záväzky vzrástli o 1 123 111,06 € najmä z dôvodu prijatia úveru zo Štátneho fondu rozvoja bývania na prestavbu nájomných bytov, ktorého zostatok k 31.12.2016 predstavoval 1 054 266,37 € (údaj spolu za krátkodobé a dlhodobé záväzky).

4.2. Za konsolidovaný celok

4.2.1 A K T Í V A /údaje v netto/

Názov	Skutočnosť k 31.12.2015	Skutočnosť k 31.12.2016
Majetok spolu	<u>42 347 821,95</u>	<u>45 191 935,64</u>
Neobežný majetok spolu	33 919 155,98	35 980 424,28
z toho :		
Dlhodobý nehmotný majetok	60 867,23	103 563,17
Dlhodobý hmotný majetok	33 438 723,56	35 458 333,13
Dlhodobý finančný majetok	419 565,19	418 527,98
Obežný majetok spolu	8 407 088,26	9 181 192,79
z toho :		
Zásoby	41 560,60	42 642,96
Zúčtovanie medzi subjektmi VS	0,00	8 225,60
Dlhodobé pohľadávky	29 255,26	377,00
Krátkodobé pohľadávky	1 663 937,66	1 790 156,28

Finančné účty	6 414 253,97	7 105 729,79
Poskytnuté návratné finančné výpomoci dlhodobé	0,00	0,00
Poskytnuté návratné finančné výpomoci krátkodobé	258 080,77	234 061,16
Časové rozlíšenie	21 577,71	30 318,57

4.2.2 P A S Í V A /údaje v netto/

Názov	Skutočnosť k 31.12.2015	Skutočnosť k 31.12.2016
Vlastné imanie a záväzky spolu	<u>42 347 821,95</u>	<u>45 191 935,64</u>
Vlastné imanie	28 069 738,68	28 685 762,10
z toho :		
Oceňovacie rozdiely	412 068,26	412 331,26
Fondy	932 159,55	0,00
Výsledok hospodárenia	26 710 125,36	28 273 430,84
Podiely iných účt. jednotiek	15 385,51	0,00
Záväzky	3 017 691,22	4 951 459,93
z toho :		
Rezervy	137 465,25	120 123,15
Zúčtovanie medzi subjektmi VS	125 708,12	132 871,25
Dlhodobé záväzky	336 081,41	1 475 140,30
Krátkodobé záväzky	1 979 736,81	2 043 607,94
Bankové úvery a výpomoci	438 699,63	1 179 717,29
Časové rozlíšenie	11 260 392,05	11 554 713,61

Analýza významných položiek z účtovnej závierky:

V priebehu roku 2016 bola zvýšená hodnota neobežného (dlhodobého) majetku konsolidovaného celku o 2 061 268,30 €, z toho u dlhodobého hmotného majetku o 2 019 609,57 €; z toho materská účtovná jednotka vykázala zvýšenie o 1 984 702,03, t.j. prírastky majetku vzniknuté z dôvodu realizovania viacerých investičných akcií.

Zníženie hodnoty dlhodobého finančného majetku konsolidovaného celku o 1 037,21 € je z dôvodu poklesu hodnoty podielových listov vo vlastníctve dcérskej ÚJ MsČOV, spol. s r.o.

Krátkodobé pohľadávky konsolidovaného celku vzrástli o 126 218,62 € najmä z dôvodu nárastu v dcérskych spoločnostiach, najmä Bytové hospodárstvo Hlohovec, s.r.o. (z celkového nárastu je v materskej účtovnej jednotke nárast o 10 730,56 €; spoločnosť BH HC, s.r.o. mala nárast na účte odberatelia o 75 686,59 € a nárast iných krátkodobých pohľad. o 76 333,21 €).

V pasívach na položke Fondy došlo v porovnaní s predchádzajúcim účtovným obdobím (s vykázanou hodnotou 932 159,55 €) k zmene spôsobu vykazovania fondov dcérskych účtovných jednotiek. Podľa pokynu MF SR obec pri spracovaní konsolidovanej účtovnej závierky postupuje tak, že individuálne účtovné závierky ú.j. v konsolidovanom celku prispôbuje na výkazy a postupy účtovania obce – materskej ú.j.; z tohto dôvodu boli zostatky rezervných fondov a ostatných fondov dcérskych ú.j. preúčtované na účet 428 Nevysporiadaný výsledok hospodárenia minulých rokov.

Závazky celkom vzrástli o 1 933 768,71 €, z toho dlhodobé záväzky vzrástli o 1 139 058,89 € najmä z dôvodu prijatia úveru zo ŠFRB materskou účtovnou jednotkou na prestavbu objektu ubytovne na nájomné byty. Najväčší podiel na dlhodobých záväzkoch má materská účtovná jednotka (1 252 093,02 €) a spoločnosť Mestská ČOV, spol. s r.o. (177 655,86 €) z titulu odloženého daňového záväzku.

Krátkodobé záväzky vzrástli v porovnaní s min. rokom o 63 871,13 € najmä z dôvodu nárastu záväzkov DPH (nárast + 52 234,39 €), a tiež transferov a ostatného zúčtovania so subjektmi mimo verejnej správy (nárast + 29 637,31 €).

Bankové úvery vzrástli o 741 017,66 € najmä z dôvodu prijatia úveru dcérskou ú.j. Vodárenské a technické služby, s.r.o. na odkúpenie obchodného podielu spoločnosti Mestská ČOV, spol. s r.o., čím sa mesto prostredníctvom spoločnosti VaTS, s.r.o. stalo osobou so 100 % majetkovou účasťou. Výška zostatku istiny úverov konsolidovaného celku 1 179 717,29 € podľa stavu k 31.12.2016 pozostávala z bankového úveru materskej ú.j. 37 535,99 €, úveru spoločnosti Bytové hospodárstvo Hlohovec, s.r.o. 300 178 € a úveru spoločnosti Vodárenské a technické služby, s.r.o. 842 000 € (zvyšok 3,30 € sú inkasované poplatky z bankových účtov RO za ich vedenie).

5. Vývoj významných pohľadávok a záväzkov v celých €

5.1 Za materskú účtovnú jednotku

5.1.1. Pohľadávky

Pohľadávky		Stav k 31.12 2015	Stav k 31.12 2016
Pohľadávky v lehote splatnosti (brutto)		205 241,37	157 449,05
Pohľadávky po lehote splatnosti	brutto	958 224,72	1 051 692,57
	netto	328 657,96	357 925,58
Spolu pohľadávky	brutto	1 163 466,09	1 209 141,62
<i>Spolu pohľadávky</i>	<i>netto</i>	<i>533 899,33</i>	<i>515 374,63</i>

Analýza významných položiek z účtovnej závierky:

Medziročný nárast pohľadávok je vo výške 45 675,53 € (brutto).

Pohľadávky v lehote splatnosti pozostávajú z pohľadávok na účte 314 – preddavky exekútorom; zvyšok predstavujú najmä pohľadávky z prenájmu, z predaja majetku podľa splátkového kalendára a úroky z NFV poskytnutej NsP Hlohovec, s.r.o. a spoločnosti Mestská zeleň Hlohovec, s.r.o.

Pohľadávky po lehote splatnosti predstavujú predovšetkým daňové pohľadávky - miestne dane a miestny poplatok za komunálne odpady a drobné stavebné odpady, nedoplatky poplatku z predaja alkoholu podľa predpisov platných do r. 2004, ako i nedaňové pohľadávky, ku ktorým boli vytvorené opravné položky.

5.1.2 Závazky

Závazky	Stav k 31.12 2015	Stav k 31.12 2016
Závazky v lehote splatnosti	481 156,83	1 635 022,16
Závazky po lehote splatnosti	0,00	0,00

Analýza významných položiek z účtovnej závierky:

Závazky v porovnaní s r. 2015 vzrástli o 1 153 865,33 €. Ide hlavne o úver zo Štátneho fondu rozvoja bývania na prestavbu nájomných bytov, ktorého zostatok k 31.12.2016 predstavoval 1 054 266,37 €, (výška zostatku úveru zo ŠFRB na zateplenie budovy ZPS Harmonia, prijatého v r. 2015 bola k 31.12.2016 v sume 126 526,06 €); zvyšok predstavovali neuhradené dodávateľské faktúry, kde dátum splatnosti bol stanovený na začiatok roka 2017. Závazky po lehote splatnosti účtovná jednotka nevykazuje.

5.2 Za konsolidovaný celok

5.2.1. Pohľadávky

Pohľadávky	Stav netto k 31.12 2015	Stav brutto k 31.12 2016	Stav netto k 31.12 2016
Pohľadávky v lehote splatnosti	1 221 623,03	1 283 629,32	1 283 629,32
Pohľadávky po lehote splatnosti	471 569,89	1 259 564,47	506 903,96
spolu	1 693 192,92	2 543 193,79	1 790 533,28

Tabuľka uvádza stav pohľadávok k 31.12.2016 v brutto i netto vyjadrení. V poznámkach ku KÚZ je v tabuľke uvedený stav pohľadávok k 31.12.2016 v brutto vyjadrení.

5.2.2 Závazky

Závazky	Stav k 31.12 2015	Stav k 31.12 2016
Závazky v lehote splatnosti	2 139 563,18	3 441 314,84
Závazky po lehote splatnosti	176 254,24	77 433,40
spolu	2 315 818,22	3 518 748,24

Analýza významných položiek z účtovnej závierky:

Porovnaním výsledkov r. 2016 s predchádzajúcim obdobím r. 2015 za konsolidovaný celok vzrástol stav pohľadávok netto o 97 340,36 €. Z toho pohľadávky v lehote splatnosti vzrástli o 62 006,29 €, stav polehových pohľadávok vzrástol o 35 334,07 €.

Závazky konsolidovaného celku v porovnaní s r. 2015 vzrástli o 1 301 751,66 € a to najmä z dôvodu záväzkov materskej účtovnej jednotky (nárast 1 153 865,33). Nárast záväzkov dcérskych účtovných jednotiek bol vo výške 147 886,33 €.

Konsolidovaný celok za rok 2016 vykazuje záväzky po lehote splatnosti vo výške 77 433,40 €. Uvedená výška záväzkov je vykázaná v dcérskej spoločnosti Vodárenské a technické služby, s.r.o., Hlohovec. V porovnaní s rokom 2015 ide o medziročný pokles týchto záväzkov o 98 820,84 €.

6. Hospodársky výsledok v eurách

6.1 Za materskú účtovnú jednotku

Názov	Skutočnosť k 31.12.2015	Skutočnosť k 31.12.2016
Náklady	10 230 515,78	10 909 020,90
50 – Spotrebované nákupy	298 709,31	265 283,73
51 – Služby	1 523 738,43	2 153 671,76
52 – Osobné náklady	1 761 437,24	1 951 447,05
53 – Dane a poplatky	5 961,46	5 809,48
54 – Ostatné náklady na prevádzkovú činnosť	236 753,43	32 686,19
55 – Odpisy, rezervy a OP z prevádzkovej a finančnej činnosti a zúčtovanie časového rozlíšenia	1 179 638,37	836 878,63
56 – Finančné náklady	213 630,60	29 685,24
57 – Mimoriadne náklady	0,00	0,00
58 – Náklady na transfery a náklady z odvodov príjmov	5 006 364,40	5 630 678,78
59 – Dane z príjmov	4 282,54	2 880,04
Výnosy	10 832 411,20	12 420 590,87
60 – Tržby za vlastné výkony a tovar	61 335,59	187 345,25
61 – Zmena stavu vnútroorganizačných služieb		
62 – Aktivácia		
63 – Daňové a colné výnosy a výnosy z poplatkov	8 636 692,29	9 944 259,74
64 – Ostatné výnosy	658 552,19	833 922,02
65 – Zúčtovanie rezerv a OP z prevádzkovej a finančnej činnosti a zúčtovanie časového rozlíšenia	17 687,02	26 136,94
66 – Finančné výnosy	413 722,21	312 327,70
67 – Mimoriadne výnosy		
69 – Výnosy z transferov a rozpočtových príjmov v obciach, VÚC a v RO a PO zriadených obcou alebo VÚC	1 044 421,90	1 116 599,22
Hospodársky výsledok po zdanení / + kladný HV, - záporný HV /	601 895,42	1 511 569,97

Analýza nákladov a výnosov v porovnaní s minulým rokom a s vysvetlením významných rozdielov

V roku 2016 sa dosiahol kladný hospodársky výsledok 1 514 450,01 € a HV po zdanení bol 1 511 569,97 €. Významnými položkami vo výnosoch sú: **nárast daňových výnosov a výnosov z poplatkov** (63) o 1 307 567,45 €, nárast ostatných výnosov (64) o 175 369,83 €.

V roku 2016 vzrástli náklady v porovnaní s r. 2015 o 678 505,12 € /avšak pri súčasnom významom náraste výnosov/. V porovnaní s predchádzajúcim účtovným obdobím sa zmenila štruktúra nákladov nasledovne: vzrástli náklady na služby (51) o 629 933,33 € najmä z dôvodu údržby majetku mesta (SU 511) – zvýšenie o 289 036,57 € a zvýšenia ostatných služieb (SU518) o 335 588,91 € (mesto riešilo vo vlastnej režii verejnoprospešné služby, ktoré v predchádzajúcich obdobiach zabezpečovalo formou transferov obchodnej spoločnosti. Náklady z transferov (58) vzrástli o 624 314,38 € predovšetkým v súvislosti so založením obchodnej spoločnosti Mestská zeleň Hlohovec, s.r.o. Keďže však v predchádzajúcom období r. 2015 bol práve výrazný pokles týchto nákladov o 612 008,86 €, nárast v r. 2016 bol len relatívnym a predstavuje štandardný objem v rámci ustáleného vývoja nákladových položiek. Z celkového pohľadu v porovnaní s predchádzajúcim obdobím došlo k presunu niektorých činností z transferov do služieb a na druhej strane bol tiež vyrovnaný výpadok nákladov na transfery z minulého obdobia.

Medziročná zmena výsledku hospodárenia po zdanení bola + 909 674,55 €.

6.2 Za konsolidovaný celok

Názov	Skutočnosť k 31.12.2015	Skutočnosť k 31.12.2016
Náklady	19 122 340,42	18 924 283,30
50 – Spotrebované nákupy	4 693 215,17	4 065 663,42
51 – Služby	2 910 793,32	3 403 501,63
52 – Osobné náklady	8 160 767,84	8 859 025,24
53 – Dane a poplatky	20 382,89	34 531,75
54 – Ostatné náklady na prevádzkovú činnosť	273 708,67	142 957,05
55 – Odpisy, rezervy a OP z prevádz. a finančnej činnosti a zúčtovanie čas. rozlíšenia	2 149 964,81	1 738 498,08
56 – Finančné náklady	262 386,00	59 665,00
57 – Mimoriadne náklady	0,00	0,00
58 – Náklady na transfery a náklady z odvodov príjmov	576 040,43	580 784,07
59 – Dane z príjmov	75 081,29	39 657,06
Výnosy	19 752 031,76	20 604 936,04
60 – Tržby za vlastné výkony a tovar	6 501 877,40	5 970 771,17
61 – Zmena stavu vnútroorganizačných služieb	0,00	0,00
62 – Aktivácia	0,00	0,00
63 – Daňové a colné výnosy a výnosy z poplatkov	8 597 485,49	9 902 848,79
64 – Ostatné výnosy	728 555,59	552 920,06

65 – Zúčtovanie rezerv a OP z prevádz. a finančnej činnosti a zúčtovanie čas. rozlíšenia	22 492,31	29 390,94
66 – Finančné výnosy	440 648,06	323 671,51
67 – Mimoriadne výnosy	14 027,63	0,00
69 – Výnosy z transferov a rozpočt.príjmov v obciach, VÚC a v RO a PO zriad. obcou	3 446 945,28	3 825 333,57
Hospodársky výsledok pred zdanením	704 772,63	1 720 309,80
Hospodársky výsledok po zdanení	629 691,34	1 680 652,74
/ + kladný HV, - záporný HV / z toho: pripadajúci na podiely iných účtovných jednotiek	15 385,51	0,00

Analýza nákladov a výnosov v porovnaní s minulým rokom a s vysvetlením významných rozdielov

V r. 2016 sa dosiahol kladný hospodársky výsledok vo výške 1 720 309,80 €, po zdanení vo výške: 1 680 652,74 €, čo predstavuje zvýšenie kladného výsledku v porovnaní s r. 2015 o 1 050 961,40 €.

V súvislosti s odkúpením majetkového podielu 18,5 % dcérskej ú.j. Mestská ČOV, spol. s r.o. ďalšou dcérskou spoločnosťou mesta Vodárenské a technické služby, s.r.o. (zápis v OR dňom 22.12.2016) konsolidovaný celok v roku 2016 už nevykazuje podiel na VH pripadajúci na iné účtovné jednotky.

Výšku výsledku hospodárenia najviac ovplyvnil HV materskej ú.j. + 1 511 569,97 €, ktorá medziročne zvýšila kladný VH o 909 674,55 €.

Konsolidovaný celok dosiahol celkové výnosy 20 604 936,04 €, t.j. s medziročným nárastom + 852 904,28 €, pri celkových nákladoch 18 924 283,30 € (vrátane dane z príjmov), ktoré medziročne poklesli o 198 057,12 €.

Konsolidovaný celok vykázal nárast daňových výnosov a výnosov z poplatkov (SU 63) vo výške + 1 305 363,30 €, výnosy z transferov a rozpočtových príjmov v obciach a v RO a PO zriadených obcou (SU 69) vzrástli o 378 388,29 €. Poklesli najmä tržby za vlastné výkony a tovar (SU 60) o -531 106,23 € a ostatné výnosy (SU 64) o - 175 635,53 €.

V nákladoch medziročne poklesli spotrebované nákupy (SU 50) o - 627 551,75 €, čo však vzhľadom na skutočnosť, že v predchádzajúcom roku bol medziročný nárast + 697 404,52 €, predstavuje len relatívnu odchýlku. Pokles bol aj vo výške nákladov účt. skupiny: odpisy, rezervy a OP z prevádz. a finančnej činnosti a zúčtovanie čas. rozlíšenia (SU 55) o - 411 466,73 €, čo ovplyvnil najmä pokles v materskej ú.j. (-342 759,74 €). Vzrástli náklady na služby (SU 51) o 492 708,31 €, čo je spôsobené nárastom v materskej účtovnej jednotke. Konsolidovaný celok vykázal nárast osobných nákladov + 698 257,40 €, čo je spôsobené najmä vznikom novej účtovnej jednotky – obchodnej spoločnosti Mestská zeleň Hlohovec, s.r.o. (osobné náklady boli v sume 363 193 €) a zvýšenie vykázala i materská účtovná jednotka (+ 190 009,81 €) v súvislosti s novou organizačnou štruktúrou.

7. Ostatné dôležité informácie

7.1 Prijaté granty a transfery

Mesto Hlohovec prijalo nasledovné bežné granty a transfery:

Bežné granty:

P.č.	Poskytovateľ	Suma v €	Účel
1.	ARD SYSTÉM s.r.o.	331,40	Dar na kultúrno-spoločenské a športové podujatia – na rok 2016
2.	Dobrovoľná požiarna ochrana SR	2 000,00	grant pre Dobrovoľný hasičský zbor mesta na materiálno-technické vybavenie DHZ
	SPOLU:	2 331,40	

Bežné transfery:

P.č.	Poskytovateľ	Suma v €	Účel
1.	Okresný úrad Trnava	2 636 240	Normatívne prostriedky na základné vzdelanie
2.	Okresný úrad Trnava	35 706	Nenormatívne účelové prostriedky na vzdelávacie poukazy
3.	Okresný úrad Trnava	4 450	Nenormatívne účelové prostriedky na úhradu cestovných nákladov na dopravu žiakov ZŠ
4.	Okresný úrad Trnava	8 042	Nenormatívne prostr. na odchodné
5.	Okresný úrad Trnava	42 040	Účelové fin. prostriedky na osobné náklady asistentov učiteľa pre žiakov so zdravotným znevýhodnením alebo s nadaním
6.	Okresný úrad Trnava	4 902	Účelové nenormatívne prostriedky na skvalitnenie podmienok na výchovu a vzdelávanie žiakov zo sociálne znevýhodneného prostredia
7.	Okresný úrad Trnava	32 767	Účelové fin. prostr. na výchovu a vzdelávanie pre MŠ
8.	Okresný úrad Trnava	34 650	Účelové nenormatívne prostriedky na lyžiarske kurzy (z toho čerpané 20 493 € a nepoužité prostr. 14 157 € vrátené do ŠR)
9.	Okresný úrad Trnava	24 500	Účelové nenormatívne prostriedky na školu v prírode (z toho čerpané 19 176 € a nepoužité prostr. 5 324 € vrátené do ŠR)
10.	Okresný úrad Trnava	7 903	Príspevok na učebnice
11.	Okresný úrad Trnava	200	Účelové nenormatívne prostriedky za mimoriadne výsledky žiakov
12.	ÚPSVaR Piešťany	3 410	Rodinné prídavky (osobit. príjemca)
13.	ÚPSVaR Piešťany	9 799	Na podporu výchovy k stravovacím návykom dieťaťa a ohrozeného sociálnym vylúčením (na stravu pre

			deti v hmotnej núdzi)
14.	ÚPSVaR Piešťany	3 038	Na podporu výchovy k plneniu školských povinností dieťaťa ohrozeného sociálnym vylúčením (na školské potreby pre deti v HN)
15.	MV SR	15 434	Matrika
16.	Okresný úrad Trnava	13 860	Na činnosť školského úradu
17.	MDVRR SR	20 705	Stavebný poriadok
18.	MDVRR SR	962	Špeciálny stavebný úrad pre miestne komunikácie a účelové komunikácie
19.	MDVRR SR	9 785	Bežný transfer na zabezpečenie preneseného výkonu štát. správy v obl. štátneho fondu rozvoja bývania
20.	MV SR	7 347	Register obyvateľov a hlásenie pobytu občanov
21.	MV SR	68	Register adries
22.	Okresný úrad Trnava	2 083	Starostlivosť o životné prostredie
23.	ÚPSVR Piešťany	2 479	Príspevok na aktivačnú činnosť formou menších obecných služieb pre mesto Hlohovec
24.	ÚPSVR Piešťany	6 603	Príspevok na úhradu prevádzkových nákladov Chráneného pracoviska MsP podľa § 60 zák. č. 5/2004 Z.z. o službách zamestnanosti
25.	Okresný úrad Trnava	15 760	Dotácia na referendum
26.	Okresný úrad Trnava	661	Dotácia na refundáciu mzdy skladníka CO
27.	MV SR	4 493	Dotácia na Register obnovenej evidencie pozemkov – refundácia časti nákladov
28.	MPSVR SR	268 800	Finančný príspevok na financovanie sociálnej služby v Zariadení pre seniorov Harmonia
29.	VÚC Trnava	307	Dotácia na projekt „Podporíme našich seniorov“)
30.	Iné obce	1 546	Prostriedky za umiestnenie detí v CVČ Hlohovec
31.	MŠVVŠ SR prostredníctvom OÚ Trnava	2 000	Na realizáciu rozvojového projektu „Rekonštrukcia strechy a rekonštr. sociálneho zariadenia, zdravotnícky a inžinierskych sietí ZŠ, Koperníkova 24, Hlohovec“
	SPOLU:	3 222 540	

Granty a transfery boli účelovo viazané a boli použité v súlade s ich účelom.

V roku 2016 Mesto Hlohovec získalo nasledovné kapitálové granty a transfery :

Kapitálové granty:

P.č.	Poskytovateľ	Suma v €	Účel
1.	Nadácia ČSOB	10 000,00	na realizáciu projektu rekonštrukcie vybraných priechodov pre chodcov
	SPOLU:	10 000,00	

Kapitálové transfery:

P.č.	Poskytovateľ dotácie	Suma v €	Investičná akcia
1.	MH SR	35 350,26	NFP - projekt "Modernizácia verejného osvetlenia LED technológiou v meste Hlohovec" (refundácia prostriedkov vynaložených v r. 2015)
2.	MŠVVŠ SR prostredníctvom OÚ Trnava	112 000,00	Na realizáciu rozvojového projektu „Rekonštrukcia strechy a rekonštr. sociálneho zariadenia, zdravotnícky a inžinierskych sietí ZŠ, Koperníkova 24, Hlohovec“
3.	MDVRR SR	541 225,48	Dotácia na obstaranie (prestavbu) nájomných bytov (Železničná 2, Hlohovec, 60 b.j.) a dotácia na obstaranie technickej vybavenosti
	SPOLU:	688 575,74	

7.2 Poskytnuté dotácie

Podľa § 7 ods. 4 zákona č. 583/2004 Z.z. o rozpočtových pravidlách územnej samosprávy mesto Hlohovec poskytlo v r. 2016 dotácie právnickým osobám nezaloženým mestom a podnikajúcim fyzickým osobám, ktoré majú sídlo alebo trvalý pobyt na území mesta, alebo ktoré pôsobia, vykonávajú činnosť na území mesta alebo poskytujú služby obyvateľom mesta na podporu všeobecne prospešných služieb alebo na podporu všeobecne prospešných alebo verejnoprospešných účelov v súlade s **VZN mesta Hlohovec č. 153/2015, ktorým sa určuje spôsob a metodika poskytovania dotácií z rozpočtu mesta právnickým osobám a fyzickým osobám podnikateľom.**

Prijímateľ dotácie	Účelové určenie dotácie	Suma v €
1. Na činnosť športových klubov schvaľované MsZ		
SPORTA Hlohovec, s.r.o.	na šport. činn. (doprava, organ. poduj.)	105 000
HTC Hlohovec	na šport. činn. (súťaže družstiev, turnaje..)	2 500
Klub slovenských turistov	výdavky na organiz. a usporiadanie „Jarného a Jesenného pochodu HP“	500

Šachový klub Zentiva	organizácia šachových podujatí pre mládež (ceny, cestovné náklady...)	660
Šport. klub teles. a zdrav. postihnutých	výdavky na organizáciu šport. aktivít (šport. sústred., ubyt., obuv, šport. potreby...)	1 000
Športový klub III. ZŠ Hlohovec	na šport. činn. – stolný tenis (účasť na turnajoch, organiz. letného kempu...)	1 000
SAŠETKY	výdavky na organiz. podujatí „Mažoretky v meste ruží“, reprezentácia na podujatiach	1 500
Slovenská sociácia Frisbee	spojený s organizáciou podujatia „Lietajúce disky v Hlohovci“	1 200
Jachtársky klub Tatran Bratislava	výdavky spojené s „Účasťou Patrika Meliša na MS v jachtingu 27.12.2016.-03.01.2017	1 000
Slovenský rybársky zväz	výdavky na šport. činnosť MsO Hlohovec, na športové vybavenie šport. družstiev	2 000
Futbalový Club Slovan Hlohovec	výdavky na šport. činnosť – účasť na súťažiacich SFZ a ZsFZ, náklady na doprav.	24 000
Futbalový klub Šulekovo	výdavky na šport. činnosť – doprava, materiál.-techn. zabezpečenie a pod	3 328
Telocvičná jednota Sokol	výdavky na šport. činnosť - kúpa vzpieráčs. dresov a topánok pre účasť. 1. ligy mužov	1 818
Organiz. pre voľný čas obyv. HC - Dúha	výdavky na šport. činnosť (doprava, materiál.-technické vybavenie...)	3 000
Klub kolkárov Zentiva	výdavky na šport. činn. - úhrada energií	1 500
Minikáry Technouniverzum Hlohovec	výdavky na šport. činnosť – časomiera, doprava, ceny a pod.	1 000
RC Aeroklub Hlohovec - Kľačany	výdavky na šport. činnosť – skladací altánok pre pilotov a divákov, benzín. elektrocentr....	630
HOKEJOVÝ KLUB 2002 HLOHOVEC	výdavky na šport. činnosť – náklady na dopravu, obnova a nákup šport. výstroj	1 578,98
SPOLU:		153 214,98
2. Dotácie na šport - energie		
Sportakademy		21 500,00
FC Slovan		7 000,00
ŠFK Šulekovo		3 000,00
SPOLU:		31 500,00
3. Dotácie na športové aktivity poskytované v kompetencii primátora mesta		
Zámocký jazdecký klub Hlohovec	výdavky súvisiace s akciou „Drezúrnych jazdeckých pretekov“	300,00
Základná škola Vilka Šuleka	výdavky súvisiace s hasičskou súťažou – 24. ročník „O pohár primátora mesta“	150,00

Futbalový klub Šulekovo	nákup prístroja – lajnovačky, technické zabezpečenie a pod.	200,00
PAIR s.r.o.	výdavky súvisiace s podujatím „Medzinárodný chodecký míting“	300,00
Materská škola Frašťacká	výdavky súvis. s akciou „Olympiáda vo viacboji všestrannosti detí MŠ“	300,00
SHTH – Skúsený hádzanársky team Hlohovec	výdavky na prenájom Empírového divadla	300,00
ŠK telesne a zdravotne postihnutých	nákup športových potrieb, výstroj, obuv	300,00
Tanečný klub M-DANCE	doprava, štartovné, oblečenie	300,00
RC Aeroklub Hlohovec - Kľačany	kúpa ochrannnej bariéry	200,00
Gymnázium Ivana Kupca	SŠHH – diplomy, medaile, poháre	186,48
DETSKÝ DOMOV COMPASS,n.o.	športové náčinie	200,00
Aletický klub Bojničky	Podujatie „Beh vinicami Bojničiek a Hlohovca“	100,00
Slov. asociácia tradič. lukostreľby	terče, terčovnice a technické pomôcky	300,00
SPOLU:		3 136,48
4. Dotácie v oblasti kultúry schvaľované MsZ		
Folklórna skupina Šulekovo	obnova krojovej šatnice FS Šulekovo	2 500,00
Ex libris ad personam Hlohovec	zabez. 11. ročníka bienále medzin. súťaže	987,06
Rod. združ. HRAVO-ZDRAVO	súťaž „Zlatý kľúčik“	400,00
All Marketing s.r.o.	Podujatia „ Stredoveké dni, Vínna ul., Jesenný Frašťacký trh“	1 000,00
Jednota dôchodcov na Slovensku	kult. aktivity združenia	300,00
Združ. kresť. seniorov Slovenska	kult. aktivity združenia	300,00
DFS Inovček	org. zabezp. benefičného koncertu	300,00
OZ Samaria	organiz. zabezp. vianoč. benefičného konc.	300,00
Únia nevidiacich a slabozrakých Slovenska	kultúrne aktivity a činnosť klubu	200,00
Nadácia Pomoc jeden druhému	zabezp. kultúr. aktivít akcie „Dobropark“	300,00
Safirah	na zabezp. kostýmov a rekvizít	100,00
OZ Zámok Hlohovec	na výdavky v súvisl. s org. podujatí a stav. prácami (napr. prenájom toaliet a pod.)	1 000,00
Slov. asociácia klubov mladých nepočujúcich	zabezp. a organiz. podujatia „Sme si rovní“	300,00
Vlastivedné múzeum v Hlohovci	zabezp., príprava a výroba 3D modelu Hlohoveckého hradu	1 000,00
Cech hostinských, vinárov a gastronómie	akcia „Vino Hlohovec“	1 000,00
SPOLU:		9 987,06
5. Dotácie na kultúrnu činnosť poskytované v kompetencii primátora mesta		
Folklórna skupina Šulekovo	sprac. folklórnych mat. a podkladov FS	250,00

Ex libris ad personam Hlohovec	vyhlás. 16. ročníka medzin. výtv. súťaže	300,00
DFS Inovček	Výdavky spojené s cestou do partnerského mesta Hranice v ČR	250,00
ZŠ sv. Jozefa Hlohovec	výdavky spojené s realizáciou divad. predstavenia pre deti	300,00
Združ. kresťanských seniorov	činn. klubu Združenia kresť. seniorov	250,00
All Marketing s.r.o.	výdavky na usporiadanie a propagáciu podujatia „Jarný Fraštický trh“	300,00
Ekotopfilm s.r.o.	výdavky s usporiad. a propagáciou festivalu „Envirofilm“ v Hlohovci	300,00
MŠ Hollého, Hlohovec	projekt „Euro-rozprávky“	300,00
Občianske združenie Samaria	reflex. a označ. prvky, mater. na tvorivé dielne	250,00
OZ Fraštačania	akcia „Bažant Kinematograf“	300,00
Slov. zväz protifašistických boj.	pokrytie nákladov a výdavkov pri príležitosti výročí kladenia vencov	150,00
Únia nevidiacich a slabozrakých Slovenska	Empírové divadlo Hlohovec a Lukras vianočné posedenie	300,00
Safirah	zabezpečenie priestoru na pravidelné tanečné hodiny	200,00
SPOLU:		3 450,00
6. Dotácie v sociálnej oblasti		
Hlohovský spolok nepočujúcich	na úhradu energií v prenajatých priestoroch	700,00
OZ POKOJ A DOBRO	na úhradu nákladov Azylového domu (energie a mzdy)	5 100,00
Asociácia náhradných rodín	činnosť klubu – kreatívny materiál	207,17
SPOLU:		6 007,17
SPOLU DOTÁCIE podľa VZN č. 153/2015		207 295,69
7. Ostatné dotácie		
ARRIVA Trnava, a.s.	Finančný príspevok na náhradu preukázanej straty vzniknutej z titulu poskytovania zliav v mestskej verejnej doprave	104 334,74
SPOLU:		104 334,74
SPOLU DOTÁCIE podľa §7 ods. 4 zák. č. 583/2004 Z.z.		311 630,43

7.3 Významné investičné akcie v roku 2016

Najvýznamnejšie investičné akcie realizované v roku 2016:

a)mesto

- Rekonštrukcia budovy MsÚ – Klientske centrum
- Prestavba ubytovne na nájomné byty – Železničná (z úveru zo ŠFRB, z dotácie z MDVRR SR a vlastných prostriedkov)
- Rekonštrukcia Zámku,
- Nákup automobilu MsP

- Kamery 2 ks – monitorovací kamerový systém
- Multimediálne vybavenie zasadačky
- Technické zhodnotenie vodovodnej siete – systém stáleho merania (nefinančné plnenie v zmysle nájomnej / prevádzkovej zmluvy s VaTS, s.r.o.)
- Pasport zelene
- Obstaranie ÚPN mesta Hlohovec (časť)
- PD - cyklocesty paralelne s cestami II/513 a II/507
- PD na zateplenie 2 MŠ (Nábřežie, Vinohradská),
- PD na rekonštrukciu strechy ZŠ A. Felcána,
- PD na rekonštrukciu strechy a hygienického vybavenia telocvične ZŠ Koperníkova 24, Hlohovec,
- PD na rekonštrukciu Domu kultúry – elektroinštalácia,
- PD na rekonštrukciu MK Vinohradská,
- PD – DI v Zámočkej záhrade – Potulky po Hlohovci
- Rekonštrukcia priechodu pre chodcov na ul. A. Felcána (z kap. grantu od Nadácie ČSOB)
- Outdoor fitness,
- Detské ihrisko na Nitrianskej ul.,
- Detské ihrisko na Hájskej ul. (areál bývalých dielni),
- Nákup vozidla pre Mestské kultúrne centrum,
- Rekonštrukcia a zateplenie strechy spojenej s terasou na objekte Ul. R. Dilonga (prístavba objektu býv. Červeného kríža, ktorá je vo vlastníctve mesta),
- Odstránenie havarijného stavu strechy na Školskej ulici v Šulekove;

b) rozpočtové organizácie a príspevková organizácia

b1) akcie v rámci rozpočtových organizácií

- rekonštrukcia ZŠ Koperníkova vybudovaním 2 nových tried MŠ (alokované pracovisko MŠ Kalinčiakova) v rámci projektu rozšírenia kapacít MŠ (z prostr. ŠR – z rozpočtovej kapitoly MŠVVŠ SR a spolufinancovania z rozpočtu mesta vrátane naviac prác a vybavenia – 2 kuchynské linky),
- rekonštrukcia strechy telocvične ZŠ M. R. Štefánika so zateplením,
- rekonštrukcia MŠ Nábřežie – strecha vrátane zateplenia – 1 pavilón,
- keramická pec z vlastných príjmov ZUŠ (preklasifikované prostr. do kapitálového rozpočtu),
- rekonštrukcia kúpeľní zariadenia sociálnych služieb Harmonia - Zariadenie pre seniorov Hlohovec,
- umývačka riadu pre ZŠ Podzámska,
- v rámci bežných výdavkov – riešenie havarijných stavov ZŠ a MŠ:
 - oprava podlahy ZŠ A. Felcána,
 - výmena bleskozvodu ZŠ Podzámska,
 - odstránenie havarijnej situácie elektroinštalácie ZŠ Koperníkova,
 - odstránenie havarijného stavu telovýchovného traktu telocvične ZŠ Koperníkova – 1. etapa (výmena okien na telocvični, výmena parkiet),
 - výmena rozvodov vody – požiarneho vodovodu ZŠ Koperníkova,
 - výmena okien v objekte MŠ Hollého a maľovanie,
 - údržba sociálnych zariadení MŠ Fraštacká,

b2) investičné akcie realizované mestom prostredníctvom príspevkovej organizácie

- kapitálový transfer príspevkovej organizácii Mestské kultúrne centrum na ozvučovaciu techniku,

c) obchodné spoločnosti

c1) Bytové hospodárstvo Hlohovec, s.r.o. – z kapitálových transferov z rozpočtu mesta:

- rekonštrukcia sekundárnych rozvodov z odovzdávacej stanice tepla Michalská – Podzámska – 2. etapa,
- rekonštrukcia telocvične v nebytovej časti objektu Železničná 2, Hlohovec
- rekonštrukcia a zateplenie strechy objektu šatní v areáli futbalového štadióna ŠK Šulekovo,

z bežných transferov z rozpočtu mesta:

- oprava vzduchotechniky, izolácia a zateplenie budovy na Železničnej ul., oprava ležatých rozvodov,
- odstránenie havarijného stavu budovy na Školskej ul. v m.č. Šulekovo;

c2) Vodárenské a technické služby, s.r.o. – z kapitálových transferov z rozpočtu mesta:

- ATS Kamenná hora – rekonštrukcia objektu,

c3) Mestská ČOV, spol. s r.o.

- rozšírenie ASRTP o kalové hospodárstvo
- v zahusťovacích nádržiach boli vymenené ručné klapky za nožové šúpatká s el. pohonom, bolo dokúpené druhé čerpadlo a vymenené el. rozvádzače v zahusťovacích nádržiach a čerpacej stanici vratných a prebytočných kalov;

c4) Mestská zeleň Hlohovec, s.r.o. – z kapitálových transferov z rozpočtu mesta:

- obstaranie techniky na starostlivosť o zeleň (zakúpené napr.: 6 ks kosačiek, 1 svahová kosačka, 1 štiepkovač konárov, ojazdené MV KIA (nákladné), ojazdené MV OPEL, ojazdené MV ISUZU (nákladné), ojazdené MV PEUGEOT, ručné motorové náradie, malá ručná kosačka, nákup a montáž GPS do MV a strojov, hrabačka, ručné motorové náradie – fukáre, postrekovače, prívesný vozík PONGRATZ, elektrocentrála, kompresor a pod.,
- návratná finančná výpomoc na úhradu DPH k pri obstaraní techniky na starostlivosť o zeleň.

7.4 Predpokladaný budúci vývoj činnosti

Predpokladané investičné akcie realizované v budúcich rokoch:

a) mesto

- prestavba ubytovne na Železničnej ulici na nájomné byty so znížením energetickej náročnosti – ukončenie financovania, kolaudácia objektu
- rekonštrukcia Zámku – 3. NP v rámci projektu „Obnovme si svoj dom“
- rekonštrukcia časti Zámku v rámci programu INTERREG
- rekonštrukcia Zámku – Bastión
- rekonštrukcia Zámku – NN prípojka, vodovodná prípojka, prípojka dažďovej a splaškovej kanalizácie
- rekonštrukcia Zámku – I. NP
- rekonštrukcia objektu MsÚ - klientske centrum,
- rekonštrukcia I. a III. NP budovy Mestského úradu v Hlohovci
- rozšírenie kamerového monitorovacieho systému
- výstavba kontajnerovísk

- dokument starostlivosti o dreviny
- obstaranie nového ÚPN
- zastávky MAD
- rekonštrukcia centrálnej zóny v m.č. Šulekovo (Stará škola, prístavba telocvične ZŠ, rekonštrukcia budovy MsÚ, verejné priestranstvá)
- rozšírenie a modernizácia verejného osvetlenia – 2. Etapa
- revitalizácia park a nábrežie – ul. R. Dilonga
- rekonštrukcia vnútroblokovej komunikácie - sídl. Nábřežie I. - dobudovanie
- parkovisko a spevnené plochy – Ul. Svätopeterská
- bezbariérový priechod pre chodcov Nitrianska ul.
- nákup elektromobilu – sociálny taxík
- rekonštrukcia dvora - ZpS Harmonia (parkovisko, stojisko na kontajnery...)
- rekonštrukcia detského ihriska a športoviska Vinohradská ul.
- rekonštrukcia a modernizácia detského ihriska Kamenohorská ul.
- rekonštrukcia strechy športovej haly
- zateplenie športovej haly – z dotácie Envirofond
- rekonštrukcia Empírového divadlá – okná, interiér
- rekonštrukcia pamiatk. objektu Jazdiareň – ríny
- rekonštrukcia vstupnej brány – Zámocká záhrada
- rekonštrukcia – amfiteáter
- rekonštrukcia Domu kultúry – elektroinštalácia, strecha
- rekonštrukcia budovy – okná – budova na Pribinovej ul. (cirkevná ZŠ)
- rekonštrukcia fontány Starý rínek

b) mesto pre rozpočtové a príspevkové organizácie

b1) akcie v rámci rozpočtových organizácií

- modernizácia – odborné učebne z prostr. EU (IROP) – ZŠ na ul. M.R. Štefánika, Koperníkova, A. Felcána
- rekonštrukcia bleskozvodu a atiky – MŠ Hollého
- rekonštrukcia strechy so zateplením – MŠ Nábřežie
- Rekonštrukcia strechy a hygienických zariadení telocvične ZŠ, Koperníkova ul. – zo zdrojov ŠR a z rozpočtu mesta,
- Rekonštrukcia - zateplenie fasády telocvične ZŠ, Koperníkova ul.
- Rekonštrukcia atletickej dráhy ZŠ na ul. A. Felcána
- Rekonštrukcia strechy ZŠ, A. Felcána
- Kapitálové výdavky pre školy + prostriedky na odstránenie havarijných stavov;

b2) investičné akcie realizované mestom prostredníctvom príspevkovej organizácie

- kapitálový transfer MsKC na ozvučovaciu techniku a techniku na televízne vysielanie
- rekonštrukcia priestorov MsKC (priestory bývalého „Zelovocu“)

c) obchodné spoločnosti

c1) Bytové hospodárstvo Hlohovec, s.r.o.:

- pokračovanie procesu obnovy a modernizácie bytových domov s cieľom zvýšenia ich energetickej efektívnosti a predĺženia životnosti,
- prehodnotenie účelu a spôsobu využitia, prípadne možného odpredaja bytových objektov, ktoré sú z hľadiska hospodárnosti pre Mesto a pre spoločnosť ekonomicky neefektívnymi a ich technický stav je problematický,
- efektívne nastavenie prevádzkového režimu a správy objektu bytového domu vzniknutého prestavbou objektu bývalej slobodárne na Železničnej ulici č. 2 (t.č.

po rozdelení polyfunkčného objektu nová adresa Pribinova č. 104) v záujme udržať jeho stav dlhodobo na čo najlepšej úrovni,

- v nebytových objektoch v spolupráci s Mestom zadefinovať ich využiteľnosť, identifikovať neefektívne objekty, prípadne navrhnúť zmenu ich terajšieho účelu využitia, či prípadný odpredaj z dôvodu ich nadbytočnosti,
- zvyšovanie efektívnosti pri výkone správy nebytových objektov, zvyšovanie úrovne poskytovaných služieb, technického stavu objektov, zatraktívnenie jednotlivých prevádzok, čím sa má dosiahnuť väčší záujem o prenájom spravovaných priestorov a zvýšenie konkurencieschopnosti,
- zvýšiť energetickú efektívnosť nebytových objektov,
- *na úseku tepelného hospodárstva (výroba a distribúcia tepla a TÚV):*
 - výmena starých sekundárnych rozvodov ÚK a TÚV za nové, z predizolovaných potrubí,
 - rekonštrukcia a úpravy softvérového a hardvérového vybavenia systému merania a regulácie na odovzdávacích staniaciach tepla,
 - modernejšie technológie s možnosťou diaľkového prenosu a odpočtu dát na centrálnom dispečingu,
 - venovať naďalej patričnú pozornosť procesu hydraulického vyregulovania sústav ústredného kúrenia a TÚV – zabezpečenie energetickej efektívnosti sústav najmä po zateplení a modernizácii bytových domov,
 - pokračovanie komplexnej modernizácie odovzdávacích staníc tepla za účelom zabezpečenia ich efektívnej a spoľahlivej prevádzky,
- *na úseku správy športových objektov:*
 - definovanie využiteľnosti jednotlivých športovísk, určenie celkovej koncepcie ich rozvoja a spôsobu prevádzkovania v rámci mesta,
 - rozšírenie možností športového vyžitia pre obyvateľov, zvýšenie úrovne jednotlivých zariadení, ich vybavenia a zlepšenie podmienok pre športové kluby,
 - riešenie možností ďalšej prevádzky ULP z dôvodu vysokých prevádz. nákladov a klesajúceho záujmu verejnosti a škôl a tým k znižovaniu návštevnosti,
 - venovať pozornosť areálu ŠK Peterčan po ukončení činnosti futbalového klubu, kde absentuje využitie areálu, vysporiadanie vlastníckych práv k pozemkom,
 - riešenie možnosti obnovy vnútorných priestorov zemných tribún FC Slovan, ktoré tvoria sociálne a spoločenské zázemie klubu, energetických rozvodov a vonkajších priestorov,
 - areál mestského kúpaliska v Zámockej záhrade – rekonštrukcia veľkého plaveckého bazéna s uvažovanou novou technológiou pre úpravu a ohrev vody - je spracovaný projekt pre stavebné konanie, ktorý zahŕňa aj stavebné úpravy - nová nerezová vaňa bazéna s relaxačnými prvkami, prvkami detských atrakcií a 2 novými detskými mimoúrovňovými bazénmi; potrubné rozvody, elektroinštalácia, úpravy spevnených plôch a ďalšie súvisiace riešenia,
 - Mestská telocvičňa v nebytovej časti objektu na Železničnej 2 – priestory pre športové vyžitie verejnosti, škôl, športových klubov.

Plán – z transferov z rozpočtu mesta:

1. rekonštrukcia telocvične v nebytovej časti objektu Železničná 2 - dokončenie
2. rekonštrukcia kúpaliska – úpravy vody, bazénová technológia a stavebné úpravy – veľký bazén
3. studňa – objekt kúpaliska
4. rekonštrukcia mestských WC

c2) Vodárenské a technické služby, s.r.o.

- prioritne vykonávať opatrenia na odstránenie objemových únikov vody z vodovodnej siete,
- na základe komplexného monitoringu riešiť stratégiu obnovy najkritickejších vetiev vodovodnej siete,
- ukončiť v roku 2017 verejné obstarávanie na dodanie novej techniky – magnetického lokátora a vyhľadávača inžinierskych sietí, cisterny na zabezpečenie zásobovania vodou počas obmedzenia dodávky, pažiaceho boxu na zabezpečenie výkopov a obstaráť rýpadlo – nakladač

Plán na rok 2017 – z bežných transferov z rozpočtu mesta:

1. Nákup vodomero
2. Servis čerpadiel a čerpacej techniky v zásobovaní vodou
3. Servis kalových čerpadiel a čerpacej techniky v nakladaní s odpadovými vodami
4. Čistenie kanalizačných vpustí

c3) Mestská ČOV, spol. s r.o.

plán na rok 2017:

- Dodávka a montáž prietokomerov vo vstupnej čerpacej stanici
- Krytá skládka kalu (jestvujúca skládka kalu je z hľadiska platnej legislatívy nevhodná, zrážkovou činnosťou dochádza k zamokreniu odvodneného kalu, čo predražuje odvoz a likvidáciu odvodneného kalu a taktiež je potrebné zamedziť priesaku vôd do podlažia. Stavba je zložená zo spodnej stavby (vodotesná železobetónová vaňa) a z vrchnej stavby (oceľová konštrukcia prestrešenia)
- Vstupná čerpacia stanica – výmena 6 ks čerpadiel Sarlin, výmena el. rozvádzača

c4) Mestská zeleň Hlohovec, s.r.o.

plán na rok 2017:

- Zastabilizovať pracovný káder, čím sa docielí skvalitnenie poskytovaných služieb v oblasti údržby zelene.
- Rozšírenie strojového parku a s tým súvisiace zvýšenie počtu zamestnancov.

Plán na rok 2017 – z kapitálových transferov z rozpočtu mesta:

- nákup techniky na starostlivosť o dreviny

7.5 Udalosti osobitného významu po skončení účtovného obdobia

Mesto Hlohovec nezaznamenalo žiadnu udalosť osobitného významu po skončení účtovného obdobia.



Ing. Miroslav Kollár
primátor mesta

Vypracoval: Ing. Zuzana Melicherová

V Hlohovci, dňa 31.10.2017



AUDÍTORSKÁ SPRÁVA

**Mesto Hlohovec
rok 2016**

V Bratislave, dňa 06.12.2017

SPRÁVA NEZÁVISLÉHO AUDÍTORA

pre štatutárny orgán a obecné zastupiteľstvo konsolidovanej účtovnej jednotky
mesta Hlohovec

Správa z auditu konsolidovanej účtovnej zvierky

Názor

Uskutočnili sme audit konsolidovanej účtovnej zvierky účtovnej jednotky verejnej správy, ktorú za konsolidovaný celok zostavila konsolidujúca účtovná jednotka mesto Hlohovec, a ktorá obsahuje konsolidovanú súvahu k 31. decembru 2016, konsolidovaný výkaz ziskov a strát za rok končiaci sa k uvedenému dátumu, a poznámky, ktoré obsahujú súhrn významných účtovných zásad a účtovných metód.

Podľa nášho názoru, priložená konsolidovaná účtovná zvierka poskytuje pravdivý a verný obraz konsolidovanej finančnej situácie konsolidovaného celku k 31. decembru 2016 a konsolidovaného výsledku hospodárenia za rok končiaci sa k uvedenému dátumu podľa zákona č. 431/2002 Z.z. o účtovníctve v znení neskorších predpisov (ďalej len „zákon o účtovníctve“).

Základ pre názor

Audit sme vykonali podľa medzinárodných audítorských štandardov (International Standards on Auditing, ISA). Naša zodpovednosť podľa týchto štandardov je uvedená v odseku Zodpovednosť audítora za audit konsolidovanej účtovnej zvierky. Od konsolidovaného celku sme nezávislí podľa ustanovení zákona č. 423/2015 o štatutárnom audite a o zmene a doplnení zákona č. 431/2002 Z. z. o účtovníctve v znení neskorších predpisov (ďalej len „zákon o štatutárnom audite“) týkajúcich sa etiky, vrátane Etického kódexu audítora, relevantných pre môj audit účtovnej zvierky a splnil som aj ostatné požiadavky týchto ustanovení týkajúcich sa etiky. Sme presvedčení, že audítorské dôkazy, ktoré sme získali, poskytujú dostatočný a vhodný základ pre môj názor.

Zodpovednosť štatutárneho orgánu za konsolidovanú účtovnú zvierku

Štatutárny orgán konsolidujúcej účtovnej jednotky mesta Hlohovec je zodpovedný za zostavenie konsolidovanej účtovnej zvierky tak, aby poskytovala pravdivý a verný obraz podľa zákona o účtovníctve a za tie interné kontroly, ktoré považuje za potrebné na zostavenie konsolidovanej účtovnej zvierky, ktorá neobsahuje významné nesprávnosti, či už v dôsledku podvodu alebo chyby.

Pri zostavovaní konsolidovanej účtovnej zvierky je štatutárny orgán zodpovedný za zhodnotenie schopnosti konsolidovaného celku nepretržite pokračovať vo svojej činnosti, za opísanie skutočností týkajúcich sa nepretržitého pokračovania v činnosti, ak je to potrebné, a za použitie predpokladu nepretržitého pokračovania v činnosti v účtovníctve.

Zodpovednosť audítora za audit konsolidovanej účtovnej zvierky

Našou zodpovednosťou je získať primerané uistenie, či konsolidovaná účtovná zvierka ako celok neobsahuje významné nesprávnosti, či už v dôsledku podvodu alebo chyby, a vydať správu audítora, vrátane názoru. Primerané uistenie je uistenie vysokého stupňa, ale nie je zárukou toho, že audit vykonaný podľa medzinárodných audítorských štandardov vždy odhalí významné nesprávnosti, ak také existujú. Nesprávnosti môžu vzniknúť v dôsledku podvodu alebo chyby a za významné sa považujú vtedy, ak by sa dalo odôvodnene očakávať, že jednotlivito alebo v súhrne by mohli ovplyvniť

ekonomické rozhodnutia používateľov, uskutočnené na základe tejto konsolidovanej účtovnej závierky.

V rámci auditu uskutočneného podľa medzinárodných audítorských štandardov, počas celého auditu uplatňujeme odborný úsudok a zachovávam profesionálny skepticizmus. Okrem toho:

- Identifikujeme a posudzujeme riziká významnej nesprávnej konsolidovanej účtovnej závierky, či už v dôsledku podvodu alebo chyby, navrhujeme a uskutočňujeme audítorské postupy reagujúce na tieto riziká a získavame audítorské dôkazy, ktoré sú dostatočné a vhodné na poskytnutie základu pre náš názor. Riziko neodhalenia významnej nesprávnej v dôsledku podvodu je vyššie ako toto riziko v dôsledku chyby, pretože podvod môže zahŕňať tajnú dohodu, falšovanie, úmyselné vynechanie, nepravdivé vyhlásenie alebo obídenie internej kontroly.
- Oboznamujeme sa s internými kontrolami relevantnými pre audit, aby sme mohli navrhnúť audítorské postupy vhodné za daných okolností, ale nie za účelom vyjadrenia názoru na efektívnosť interných kontrol konsolidovaného celku.
- Hodnotíme vhodnosť použitých účtovných zásad a účtovných metód a primeranosť účtovných odhadov a uvedenie s nimi súvisiacich informácií, uskutočnené štatutárnym orgánom.
- Robíme záver o tom, či štatutárny orgán vhodne v účtovníctve používa predpoklad nepretržitého pokračovania v činnosti a na základe získaných audítorských dôkazov záver o tom, či existuje významná neistota v súvislosti s udalosťami alebo okolnosťami, ktoré by mohli významne spochybniť schopnosť konsolidovaného celku nepretržite pokračovať v činnosti. Ak dospejeme k záveru, že významná neistota existuje, sme povinní upozorniť v našej správe audítora na súvisiace informácie uvedené v účtovnej závierke alebo, ak sú tieto informácie nedostatočné, modifikovať náš názor. Naše závery vychádzajú z audítorských dôkazov získaných do dátumu vydania mojej správy audítora.
- Hodnotíme celkovú prezentáciu, štruktúru a obsah konsolidovanej účtovnej závierky vrátane informácií v nej uvedených, ako aj to, či konsolidovaná účtovná závierka zachytáva uskutočnené transakcie a udalosti spôsobom, ktorý vedie k ich vernému zobrazeniu.
- Získavame dostatočné a vhodné audítorské dôkazy o finančných údajoch účtovných jednotiek alebo ich obchodných aktivitách v rámci skupiny pre účely vyjadrenia názoru na konsolidovanú účtovnú závierku. Zodpovedáme za vedenie, kontrolu a realizáciu auditu skupiny. Ostávame výhradne zodpovední za náš názor audítora.

Správy k ďalším požiadavkám zákonov a iných právnych predpisov

Správa k informáciám, ktoré sa uvádzajú v konsolidovanej výročnej správe

Štatutárny orgán je zodpovedný za informácie uvedené v konsolidovanej výročnej správe, zostavenej podľa požiadaviek zákona o účtovníctve. Náš vyššie uvedený názor na konsolidovanú účtovnú závierku sa nevzťahuje na iné informácie v konsolidovanej výročnej správe.

V súvislosti s auditom konsolidovanej účtovnej závierky je našou zodpovednosťou oboznámenie sa s informáciami uvedenými v konsolidovanej výročnej správe a posúdenie, či tieto informácie nie sú vo významnom nesúlade s auditovanou konsolidovanou účtovnou závierkou alebo našimi poznatkami, ktoré sme získali počas auditu konsolidovanej účtovnej závierky, alebo sa inak zdajú byť významne nesprávne.

Posúdili sme, či konsolidovaná výročná správa účtovnej jednotky verejnej správy, ktorú za konsolidovaný celok zostavila konsolidujúca účtovná jednotka mesto Sládkovičovo, obsahuje informácie, ktorých uvedenie vyžaduje zákon o účtovníctve.

Na základe prác vykonaných počas auditu konsolidovanej účtovnej zvierky, podľa nášho názoru:

- informácie uvedené v konsolidovanej výročnej správe zostavenej za rok 2016 sú v súlade s konsolidovanou účtovnou zvierkou za daný rok,
- konsolidovaná výročná správa obsahuje informácie podľa zákona o účtovníctve.

Okrem toho, na základe našich poznatkov o účtovnej jednotke a situácii v nej, ktoré sme získali počas auditu konsolidovanej účtovnej zvierky, sme povinní uviesť, či sme zistili významné nesprávnosti v konsolidovanej výročnej správe, ktorú sme obdržali pred dátumom vydania tejto správy audítora. V tejto súvislosti neexistujú zistenia, ktoré by sme mali uviesť.

Bratislava, dňa 06.12.2017



JURA audit, spol. s r.o.
Panónska cesta 34, BRATISLAVA
OR OS Bratislava I, vl.č. 22393/B
Licencia SKAU 232

Ing. Jarmila Juricová
Zodpovedný audítor
Licencia SKAU 613

Označenie	STRANA AKTÍV	Číslo riadku	2016	2015
			Netto	Netto
a	b	c	1	2
	SPOLU MAJETOK (r. 002 + r. 035 + r. 113 + r. 117)	001	45 191 935.64	42 347 821.95
A.	Neobežný majetok (r.003 + r. 012 + 025)	002	35 980 424.28	33 919 155.98
A.I.	Dlhodobý nehmotný majetok súčet (r. 004 až 011)	003	103 563.17	60 867.23
A.I.1.	Aktivované náklady na vývoj (012) - (072+091AÚ)	004	0.00	0.00
2.	Softvér (013) - (073 + 091AÚ)	005	34 569.41	28 567.91
3.	Oceniteľné práva (014) - (074 + 091AÚ)	006	3 534.00	0.00
4.	Goodwill z konsolidácie kapitálu alebo záporný goodwill z konsolidácie kapitálu (+/-)	007	0.00	0.00
5.	Drobný dlhodobý nehmotný majetok (018) - (078 + 091AÚ)	008	0.00	0.00
6.	Ostatný dlhodobý nehmotný majetok (019) - (079 + 091AÚ)	009	27 023.76	18 859.32
7.	Obstaranie dlhodobého nehmotného majetku (041) - (093)	010	38 436.00	13 440.00
8.	Poskytnuté preddavky na dlhodobý nehmotný majetok (051) - (095AÚ)	011	0.00	0.00
A.II.	Dlhodobý hmotný majetok súčet (r. 013 až 024)	012	35 458 333.13	33 438 723.56
A.II.1.	Pozemky (031)-(092AÚ)	013	4 613 090.60	4 482 248.31
2.	Umelecké diela a zbierky (032)-(092AÚ)	014	44 157.65	44 157.65
3.	Predmety z drahých kovov (033)-(092AÚ)	015	0.00	0.00
4.	Stavby (021) - (081 + 092AÚ)	016	26 583 621.42	26 943 765.95
5.	Samostatné hnutelné veci a súbory hnutelných vecí (022) - (082 + 092AÚ)	017	1 226 613.88	1 141 781.95
6.	Dopravné prostriedky (023) - (083 +092AÚ)	018	72 571.07	21 963.94
7.	Pestovateľské celky trvalých porastov (025) - (085 + 092AÚ)	019	0.00	0.00
8.	Základné stádo a ťažné zvieratá (026) - (086 + 092AÚ)	020	0.00	0.00
9.	Drobný dlhodobý hmotný majetok (028) - (088 + 092AÚ)	021	14 326.90	0.00
10.	Ostatný dlhodobý hmotný majetok (029) - (089 + 092AÚ)	022	102 775.40	108 599.48
11.	Obstaranie dlhodobého hmotného majetku (042) - (094)	023	2 801 176.21	696 206.28
12.	Poskytnuté preddavky na dlhodobý hmotný majetok (052) - (095AÚ)	024	0.00	0.00
A.III.	Dlhodobý finančný majetok súčet (r. 026 + r. 27 + r.29 až 034)	025	418 527.98	419 565.19
A.III.1.	Podielové cenné papiere a podiely v dcérskej účtovnej jednotke (061) - (096AÚ)	026	0.00	0.00
2.	Podielové cenné papiere a podiely v spoločnosti s podstatným vplyvom (062) - (096AÚ)	027	0.00	0.00
	z toho: goodwill	028	0.00	0.00
3.	Realizovateľné cenné papiere a podiely (063) - (096AÚ)	029	418 527.98	419 565.19
4.	Dlhové cenné papiere držané do splatnosti (065) - (096AÚ)	030	0.00	0.00
5.	Pôžičky účtovnej jednotke v konsolidovanom celku (066) - (096AÚ)	031	0.00	0.00
6.	Ostatné pôžičky (067) - (096AÚ)	032	0.00	0.00

Označenie	STRANA AKTÍV	Číslo riadku	2016	2015
			Netto	Netto
a	b	c	1	2
7.	Ostatný dlhodobý finančný majetok (069) - (096AÚ)	033	0.00	0.00
8.	Obstaranie dlhodobého finančného majetku (043) - (096AÚ)	034	0.00	0.00
B.	Obežný majetok r. 036 + r. 042 + r. 050 + r. 063 + r. 088+ r. 101 + r. 107	035	9 181 192.79	8 407 088.26
B.I.	Zásoby súčet (r. 037 až 041)	036	42 642.96	41 560.60
B.I.1.	Materiál (112 + 119) - (191)	037	42 642.96	41 560.60
2.	Nedokončená výroba a polotovary (121 + 122) - (192 + 193)	038	0.00	0.00
3.	Výrobky (123) - (194)	039	0.00	0.00
4.	Zvieratá (124) - (195)	040	0.00	0.00
5.	Tovar (132 + 133 + 139) - (196)	041	0.00	0.00
B.II.	Zúčtovanie medzi subjektami verejnej správy súčet (r. 043 až r. 049)	042	8 225.60	0.00
B.II.1.	Zúčtovanie odvodov príjmov rozpočtových organizácií do rozpočtu zriaďovateľa (351)	043	0.00	0.00
2.	Zúčtovanie transferov štátneho rozpočtu (353)	044	0.00	0.00
3.	Zúčtovanie transferov rozpočtu obce a vyššieho územného celku (355)	045	0.00	0.00
4.	Zúčtovanie transferov zo štátneho rozpočtu v rámci kons. celku (356)	046	0.00	0.00
5.	Ostatné zúčtovanie rozpočtu obce a vyššieho územného celku (357)	047	0.00	0.00
6.	Zúčtovanie transferov zo štátneho rozpočtu iným subjektom (358)	048	0.00	0.00
7.	Zúčtovanie transferov medzi subjektami verejnej správy a iné zúčtovania (359)	049	8 225.60	0.00
B.III.	Dlhodobé pohľadávky súčet (r. 051 až 061)	050	377.00	29 255.26
B.III.1.	Odberatelia (311AÚ) - (391AÚ)	051	0.00	0.00
2.	Zmenky na inkaso (312AÚ) - (391AÚ)	052	0.00	0.00
3.	Pohľadávky za eskontované cenné papiere (313AÚ) - (391AÚ)	053	0.00	0.00
4.	Ostatné pohľadávky (315AÚ) - (391AÚ)	054	0.00	0.00
5.	Pohľadávky voči zamestnancom (335AÚ) - (391AÚ)	055	0.00	0.00
6.	Pohľadávky voči združeniu (369AÚ) - (391AÚ)	056	0.00	0.00
7.	Pohľadávky a záväzky z pevných termínových operácií (373AÚ) - (391AÚ)	057	0.00	0.00
8.	Pohľadávky z nájmu (374AÚ) - (391AÚ)	058	0.00	0.00
9.	Pohľadávky z vydaných dlhopisov (375AÚ) - (391AÚ)	059	0.00	0.00
10.	Nakúpené opcie (376AÚ) - (391AÚ)	060	0.00	0.00
11.	Iné pohľadávky (378AÚ) - (391AÚ)	061	377.00	29 255.26
	z toho: odložená daňová pohľadávka	062	0.00	0.00
B.IV.	Krátkodobé pohľadávky súčet (r. 064 až 087)	063	1 790 156.28	1 663 937.66
B.IV.1.	Odberatelia (311AÚ) - (391AÚ)	064	993 442.42	924 390.53
2.	Zmenky na inkaso (312AÚ) - (391AÚ)	065	0.00	0.00

Označenie	STRANA AKTÍV	Číslo riadku	2016	2015
			Netto	Netto
a	b	c	1	2
3.	Pohľadávky za eskontované cenné papiere (313AÚ) - (391AÚ)	066	0.00	0.00
4.	Poskytnuté prevádzkové preddavky (314) - (391AÚ)	067	5 398.42	8 188.38
5.	Ostatné pohľadávky (315AÚ) - (391AÚ)	068	61 586.72	44 248.17
6.	Pohľadávky z nedaňových rozpočtových príjmov (316) - (391AÚ)	069	0.00	0.00
7.	Pohľadávky z daňových a colných rozpočtových príjmov (317) - (391AÚ)	070	0.00	0.00
8.	Pohľadávky z nedaňových príjmov obcí a vyšších územných celkov a rozpočtových organizácií zriadených obcou a vyšším územným celkom (318) - (391AÚ)	071	360 990.17	367 964.82
9.	Pohľadávky z daňových príjmov obcí a vyšších územných celkov (319) - (391AÚ)	072	66 318.57	59 960.00
10.	Pohľadávky voči zamestnancom (335AÚ) - (391AÚ)	073	2 933.10	2 869.80
11.	Zúčtovanie s orgánmi sociálneho poistenia a zdravotného poistenia (336) - (391AÚ)	074	0.00	0.00
12.	Daň z príjmov (341) - (391AÚ)	075	30 897.28	103.49
13.	Ostatné priame dane (342) - (391AÚ)	076	0.00	0.00
14.	Daň z pridanej hodnoty (343) - (391AÚ)	077	52 443.79	35 665.00
15.	Ostatné dane a poplatky (345) - (391AÚ)	078	0.00	0.00
16.	Pohľadávky voči združeniu (369AÚ) - (391AÚ)	079	0.00	0.00
17.	Pohľadávky a záväzky z pevných termínovaných operácií (373AÚ) - (391AÚ)	080	0.00	0.00
18.	Pohľadávky z nájmu (374AÚ) - (391AÚ)	081	0.00	0.00
19.	Pohľadávky z vydaných dlhopisov (375AÚ) - (391AÚ)	082	0.00	0.00
20.	Nakúpené opcie (376AÚ) - (391AÚ)	083	0.00	0.00
21.	Iné pohľadávky (378AÚ) - (391AÚ)	084	216 145.81	220 547.47
22.	Spojovací účet pri združení (396AÚ)	085	0.00	0.00
23.	Zúčtovanie s Európskou úniou (371AÚ)- (391AÚ)	086	0.00	0.00
24.	Transfery a ostatné zúčtovanie so subjektami mimo verejnej správy (372AÚ) - (391AÚ)	087	0.00	0.00
B.V.	Finančné účty súčet (r. 089 až 100)	088	7 105 729.79	6 414 253.97
B.V.1.	Pokladnica (211)	089	3 005.66	5 600.73
2.	Ceniny (213)	090	10 678.82	24 030.18
3.	Bankové účty (221AÚ +/- 261)	091	7 087 551.93	6 384 407.01
4.	Účty v bankách s dobou viazanosti dlhšou ako jeden rok (221AÚ)	092	0.00	0.00
5.	Výdavkový rozpočtový účet (222)	093	4 493.38	216.05
6.	Príjmový rozpočtový účet (223)	094	0.00	0.00
7.	Majetkové cenné papiere na obchodovanie (251) - (291AÚ)	095	0.00	0.00
8.	Dlhové cenné papiere na obchodovanie (253) - (291AÚ)	096	0.00	0.00
9.	Dlhové cenné papiere so splatnosťou do jedného roka držané do splatnosti (256) - (291AÚ)	097	0.00	0.00

Označenie	STRANA AKTÍV	Číslo riadku	2016	2015
			Netto	Netto
a	b	c	1	2
10.	Ostatné realizovateľné cenné papiere (257) - (291AÚ)	098	0.00	0.00
11.	Obstaranie krátkodobého finančného majetku (259) - (291AÚ)	099	0.00	0.00
12.	Účty štátnej pokladnice (účtová skupina 28)	100	0.00	0.00
B.VI.	Poskytnuté návratné finančné výpomoci dlhodobé súčet (r. 102 až r. 106)	101	0.00	0.00
B.VI.1.	Poskytnuté návratné finančné výpomoci subjektom v rámci konsolidovaného celku (271AÚ) - (291AÚ)	102	0.00	0.00
2.	Poskytnuté návratné finančné výpomoci ostatným subjektom verejnej správy (272AÚ) - (291AÚ)	103	0.00	0.00
3.	Poskytnuté návratné finančné výpomoci podnikateľským subjektom (274AÚ) - (291AÚ)	104	0.00	0.00
4.	Poskytnuté návratné finančné výpomoci ostatným organizáciám (275AÚ) - (291AÚ)	105	0.00	0.00
5.	Poskytnuté návratné finančné výpomoci fyzickým osobám (277AÚ) - (291AÚ)	106	0.00	0.00
B.VII.	Poskytnuté návratné finančné výpomoci krátkodobé súčet (r. 108 až r. 112)	107	234 061.16	258 080.77
B.VII.1.	Poskytnuté návratné finančné výpomoci subjektom v rámci konsolidovaného celku (271AÚ) - (291AÚ)	108	234 061.16	258 080.77
2.	Poskytnuté návratné finančné výpomoci ostatným subjektom verejnej správy (272AÚ) - (291AÚ)	109	0.00	0.00
3.	Poskytnuté návratné finančné výpomoci podnikateľským subjektom (274AÚ) - (291AÚ)	110	0.00	0.00
4.	Poskytnuté návratné finančné výpomoci ostatným organizáciám (275AÚ) - (291AÚ)	111	0.00	0.00
5.	Poskytnuté návratné finančné výpomoci fyzickým osobám (277AÚ) - (291AÚ)	112	0.00	0.00
C.	Časové rozlíšenie súčet (r. 114 až r. 116)	113	30 318.57	21 577.71
C. 1.	Náklady budúcich období (381)	114	30 166.19	21 360.44
2.	Komplexné náklady budúcich období (382)	115	0.00	0.00
3.	Príjmy budúcich období (385)	116	152.38	217.27
D.	Vzťahy k účtom klientov štátnej pokladnice (účtová skupina 20)	117	0.00	0.00

Označenie	STRANA PASÍV	Číslo riadku	2016	2015
a	b	c	3	4
	VLASTNÉ IMANIE A ZÁVÄZKY r. 119 + r. 130 + r. 185 + r. 188	118	45 191 935.64	42 347 821.95
A.	Vlastné imanie r. 120 + r. 123 + r. 126 + r. 129	119	28 685 762.10	28 069 738.68
A.I.	Oceňovacie rozdiely súčet (r. 121 + r. 122)	120	412 331.26	412 068.26
A.I.1.	Oceňovacie rozdiely z precenenia majetku a záväzkov (+/- 414)	121	0.00	0.00
2.	Oceňovacie rozdiely z kapitálových účastín (+/- 415)	122	412 331.26	412 068.26
A.II.	Fondy súčet (r. 124 + r. 125)	123	0.00	932 159.55
A.II.1.	Zákonný rezervný fond (421)	124	0.00	92 974.25
2.	Ostatné fondy (427)	125	0.00	839 185.30
A.III.	Výsledok hospodárenia (+/-) súčet (r. 127 až 128)	126	28 273 430.84	26 710 125.36
A.III.1.	Nevysporiadaný výsledok hospodárenia minulých rokov (+/- 428)	127	26 592 778.10	26 095 819.53
2.	Výsledok hospodárenia za účtovné obdobie (+/-) r. 001 - (r.120 + r. 123 + r.127 + r.129 + r. 130 + r. 185 + r. 188)	128	1 680 652.74	614 305.83
A.IV.	Podiely iných účtovných jednotiek	129	0.00	15 385.51
B.	Záväzky súčet r. 131 + r. 136 + r. 144 + r. 156 + r. 178	130	4 951 459.93	3 017 691.22
B.I.	Rezervy súčet (r. 132 až 135)	131	120 123.15	137 465.25
B.I.1.	Rezervy zákonné dlhodobé (451AÚ)	132	0.00	0.00
2.	Ostatné rezervy (459AÚ)	133	0.00	0.00
3.	Rezervy zákonné krátkodobé (323AÚ, 451AÚ)	134	21 660.03	38 453.98
4.	Ostatné krátkodobé rezervy (323AÚ, 459AÚ)	135	98 463.12	99 011.27
B.II.	Zúčtovanie medzi subjektami verejnej správy súčet (r. 137 až r. 143)	136	132 871.25	125 708.12
B.II.1.	Zúčtovanie odvodov príjmov rozpočtových organizácií do rozpočtu zriaďovateľa (351)	137	0.00	0.00
2.	Zúčtovanie transferov štátneho rozpočtu (353)	138	0.00	0.00
3.	Zúčtovanie transferov rozpočtu obce a vyššieho územného celku (355)	139	0.00	0.00
4.	Zúčtovanie transferov zo štátneho rozpočtu v rámci konsolidovaného celku (356)	140	0.00	0.00
5.	Ostatné zúčtovanie rozpočtu obce a vyššieho územného celku (357)	141	132 871.25	125 608.12
6.	Zúčtovanie transferov zo štátneho rozpočtu iným subjektom (358)	142	0.00	0.00
7.	Zúčtovanie transferov medzi subjektami verejnej správy a iné zúčtovania (359AÚ)	143	0.00	100.00

Označenie	STRANA PASÍV	Číslo riadku	2016	2015
a	b	c	3	4
B.III.	Dlhodobé záväzky súčet (r. 145 až 153 + r. 155)	144	1 475 140.30	336 081.41
B.III.1.	Ostatné dlhodobé záväzky (479AÚ)	145	1 256 593.55	134 481.72
2.	Dlhodobé prijaté preddavky (475AÚ)	146	0.00	0.00
3.	Dlhodobé zmenky na úhradu (478AÚ)	147	0.00	0.00
4.	Záväzky zo sociálneho fondu (472)	148	25 559.48	20 319.01
5.	Záväzky z nájmu (474AÚ)	149	0.00	0.00
6.	Dlhodobé nevyfakturované dodávky (476AÚ)	150	0.00	0.00
7.	Pohľadávky a záväzky z pevných termínových operácií (373AÚ)	151	0.00	0.00
8.	Predané opcie (377AÚ)	152	0.00	0.00
9.	Iné záväzky (379AÚ)	153	192 987.27	181 280.68
	z toho: odložený daňový záväzok	154	0.00	174 634.18
10.	Vydané dlhopisy dlhodobé (473AÚ) - (255AÚ)	155	0.00	0.00
B.IV.	Krátkodobé záväzky súčet (r. 157 až 177)	156	2 043 607.94	1 979 736.81
B.IV.1.	Dodávatelia (321)	157	946 614.03	968 143.16
2.	Zmenky na úhradu (322, 478AÚ)	158	0.00	0.00
3.	Prijaté preddavky (324, 475AÚ)	159	38 422.96	36 635.39
4.	Ostatné záväzky (325, 479AÚ)	160	34 100.53	12 877.89
5.	Nevyfakturované dodávky (326, 476AÚ)	161	0.00	1.20
6.	Záväzky z nájmu (474AÚ)	162	0.00	0.00
7.	Pohľadávky a záväzky z pevných termínových operácií (373AÚ)	163	0.00	0.00
8.	Predané opcie (377AÚ)	164	0.00	0.00
9.	Iné záväzky (379AÚ)	165	306 805.69	325 960.14
10.	Záväzky z upísaných nesplatených cenných papierov a vkladov (367)	166	0.00	0.00
11.	Záväzky voči združeniu (368)	167	0.00	0.00
12.	Zamestnanci (331)	168	145 942.46	119 952.07
13.	Ostatné záväzky voči zamestnancom (333)	169	883.38	507.79
14.	Zúčtovanie s orgánmi sociálneho poistenia a zdravotného poistenia (336)	170	291 211.26	286 298.17
15.	Daň z príjmov (341)	171	6 720.00	34 459.35
16.	Ostatné priame dane (342)	172	66 699.91	68 087.78
17.	Daň z pridanej hodnoty (343)	173	81 241.62	29 007.23
18.	Ostatné dane a poplatky (345)	174	3 684.96	6 162.81
19.	Spojovací účet pri združení (396AÚ)	175	0.00	0.00

Označenie	STRANA PASÍV	Číslo riadku	2016	2015
a	b	c	3	4
20.	Zúčtovanie s Európskou úniou (371AÚ)	176	0.00	0.00
21.	Transfery a ostatné zúčtovanie so subjektami mimo verejnej správy (372AÚ)	177	121 281.14	91 643.83
B.V.	Bankové úvery a výpomoci súčet (r. 179 až 184)	178	1 179 717.29	438 699.63
B.V.1.	Bankové úvery dlhodobé (461AÚ)	179	965 202.00	397 749.99
2.	Bežné bankové úvery (461AÚ, 221AÚ, 231, 232)	180	214 515.29	40 949.64
3.	Vydané dlhopisy krátkodobé (473AÚ, 241) - (255AÚ)	181	0.00	0.00
4.	Ostatné krátkodobé finančné výpomoci (249)	182	0.00	0.00
5.	Prijaté návratné finančné výpomoci od subjektov verejnej správy dlhodobé (273AÚ)	183	0.00	0.00
6.	Prijaté návratné finančné výpomoci od subjektov verejnej správy krátkodobé (273AÚ)	184	0.00	0.00
C.	Časové rozlíšenie súčet (r. 186 + r. 187)	185	11 554 713.61	11 260 392.05
C. 1.	Výdavky budúcich období (383)	186	0.00	86.68
2.	Výnosy budúcich období (384)	187	11 554 713.61	11 260 305.37
D.	Vzťahy k účtom klientov štátnej pokladnice (účtová skupina 20)	188	0.00	0.00

Číslo účtu skup	Náklady	Číslo riad	2016			2015
			Hlavná činnosť	Podnikateľská činnosť	Spolu	
a	b	c	1	2	3	4
50	Spotrebované nákupy (r. 002 až r. 005)	001	1 166 339.01	2 899 324.41	4 065 663.42	4 693 215.17
501	Spotreba materiálu	002	755 432.27	190 555.04	945 987.31	930 205.31
502	Spotreba energie	003	410 906.74	1 687 045.37	2 097 952.11	2 810 510.86
503	Spotreba ostat.neskladovateľných dodávok	004		1 021 724.00	1 021 724.00	952 499.00
504, 507	Predaný tovar, Predaná nehnuteľnosť	005				
51	Služby (r. 007 až r. 010)	006	2 423 783.99	979 717.64	3 403 501.63	2 910 793.32
511	Opravy a udržiavanie	007	439 629.85	368 203.57	807 833.42	499 807.42
512	Cestovné	008	7 966.23	1 319.25	9 285.48	6 052.66
513	Náklady na reprezentáciu	009	6 241.31	2 843.77	9 085.08	7 487.76
518	Ostatné služby	010	1 969 946.60	607 351.05	2 577 297.65	2 397 445.48
52	Osobné náklady (r. 012 až r. 016)	011	7 291 261.86	1 567 763.38	8 859 025.24	8 160 767.84
521	Mzdové náklady	012	5 201 880.84	1 088 153.47	6 290 034.31	5 858 638.76
524	Zákonné sociálne poistenie	013	1 821 599.92	383 875.77	2 205 475.69	2 013 176.70
525	Ostatné sociálne poistenie	014	19 728.44	10 566.26	30 294.70	38 800.29
527	Zákonné sociálne náklady	015	247 867.86	85 167.88	333 035.74	249 907.29
528	Ostatné sociálne náklady	016	184.80		184.80	244.80
53	Dane a poplatky (r. 018 až r. 020)	017	18 429.55	16 102.20	34 531.75	20 382.89
531	Daň z motorových vozidiel	018	115.00	3 492.96	3 607.96	1 773.45
532	Daň z nehnuteľnosti	019		5 596.61	5 596.61	4 842.00
538	Ostatné dane a poplatky	020	18 314.55	7 012.63	25 327.18	13 767.44
54	Ostatné náklady na prevádzkovú činnosť (r. 022 až r. 028)	021	41 492.23	101 464.82	142 957.05	273 708.67
541	Zostatková cena predan.dlhodob.nehmot.majetku a dlhodobého hmotného majetku	022	1 736.74	68 820.00	70 556.74	24 481.31
542	Predaný materiál	023				
544	Zmluvné pokuty, penále a úroky z omeškania	024	21.34	145.11	166.45	24.64
545	Ostatné pokuty, penále a úroky z omeškania	025	78.84	395.10	473.94	435.74
546	Odpis pohľadávky	026		175.90	175.90	5 059.96
548	Ostatné náklady na prevádzkovú činnosť	027	39 655.31	18 563.54	58 218.85	236 994.70
549	Manká a škody	028		13 365.17	13 365.17	6 712.32
55	Odpisy, rezervy a oprav.pol.z prev.čin. a fin. čin. a zúčt.časového rozlíšenia (r. 030 + r. 031 + r. 036 + r. 039)	029	1 005 462.90	733 035.18	1 738 498.08	2 149 964.81
551	Odpisy dlhodobého nehmotného majetku a dlhodobého hmotného majetku	030	901 043.06	692 333.08	1 593 376.14	1 562 653.53
	Rezervy a opravné položky z prevádzkovej činnosti (r. 032 až r. 035)	031	104 419.84	40 702.10	145 121.94	587 311.28
552	Tvorba zákon.rezerv z prevádzkovej činnosti	032				
553	Tvorba ostat.rezerv z prevádzkovej činnosti	033	16 200.00	40 649.06	56 849.06	137 168.25
557	Tvorba zákonných opravných položiek z prevádzkovej činnosti	034		53.04	53.04	10 676.00
558	Tvorba ostatných opravných položiek z prevádzkovej činnosti	035	88 219.84		88 219.84	439 467.03

Číslo účtu skup	Náklady	Číslo riad	2016			2015
			Hlavná činnosť	Podnikateľská činnosť	Spolu	
a	b	c	1	2	3	4
	Rezervy a opravné položky z finančnej činnosti (r. 037+ r. 038)	036				
554	Tvorba rezerv z finančnej činnosti	037				
559	Tvorba opravných položiek z finanč.činnosti	038				
555	Zúčtovanie komplex.nákladov budú.období	039				
56	Finančné náklady (r. 041 až r. 049)	040	40 602.84	19 062.16	59 665.00	262 386.00
561	Predané cenné papiere a podiely	041				195 510.00
562	Úroky	042	11 868.15	10 360.19	22 228.34	13 320.19
563	Kurzové straty	043				18.16
564	Náklady na precenenie cenných papierov	044				
566	Náklady na krátkodobý finančný majetok	045				
567	Náklady na derivátové operácie	046				
568	Ostatné finančné náklady	047	28 734.69	8 701.97	37 436.66	49 537.65
569	Manká a škody na finančnom majetku	048				4 000.00
	Podiel konsolidujúcej účtovnej jednotky na výsledku hospodárenia pridružených účtovných jednotiek verejnej správy	049				
57	Mimoriadne náklady (r. 051 až r. 054)	050				
572	Škody	051				
574	Tvorba rezerv	052				
578	Ostatné mimoriadne náklady	053				
579	Tvorba opravných položiek	054				
58	Náklady na transfery a náklady z odvodu príjmov (r. 056 až r. 064)	055	579 884.07	900.00	580 784.07	576 040.43
581	Náklady na transfery zo štát.rozpočtu do štát.rozpočt. a príspevkov.organizácií	056				
582	Náklady na transfery zo štát.rozpočtu ostatným subjektom verejnej správy	057				
583	Náklady na transfery zo štát.rozpočtu subjektom mimo verejnej správy	058				
584	Náklady na transfery z rozpočtu obce alebo z rozpočtu vyššieho územ.celku do rozpočt. organizácií a príspev.organizácií zriadených obcou alebo vyšším územným celkom	059				
585	Náklady na transfery z rozpočtu obce alebo z rozpočtu vyššieho územ.celku ostatným subjektom verejnej správy	060	1 072.00		1 072.00	1 778.00
586	Náklady na transfery z rozpočtu obce alebo z rozpočtu vyššieho územ.celku subjektom mimo verejnej správy	061	577 979.00		577 979.00	556 820.51
587	Náklady na ostatné transfery	062	833.07	900.00	1 733.07	17 441.92
588	Náklady z odvodu príjmov	063				
589	Náklady z budúceho odvodu príjmov	064				
	Účtové skupiny 50 - 58 celkom súčet (r.001+ r. 006 + r. 011 + r. 017 + r. 021 + r. 029 + r. 040 + r. 050 + r. 055)	065	12 567 256.45	6 317 369.79	18 884 626.24	19 047 259.13

Číslo účtu skup	Výnosy, daň z príjmov a výsledok hospodárenia	Číslo riad	2016			2015
			Hlavná činnosť	Podnikateľská činnosť	Spolu	
a	b	c	1	2	3	4
60	Tržby za vlastné výkony a tovar (r. 067 až r. 069)	066	1 131 305.41	4 839 465.76	5 970 771.17	6 501 877.40
601	Tržby za vlastné výrobky	067		20.00	20.00	3 014.00
602	Tržby z predaja služieb	068	1 131 305.41	4 839 445.76	5 970 751.17	6 498 863.40
604, 607	Tržby za tovar, Výnosy z nehnut. na predaj	069				
61	Zmena stavu vnútroorganizačných zásob (r. 071 až r. 074)	070				
611	Zmena stavu nedokončenej výroby	071				
612	Zmena stavu polotovarov	072				
613	Zmena stavu výrobkov	073				
614	Zmena stavu zvierat	074				
62	Aktivácia (r. 076 až r. 079)	075				
621	Aktivácia materiálu a tovaru	076				
622	Aktivácia vnútroorganizačných služieb	077				
623	Aktivácia dlhodobého nehmotného majetku	078				
624	Aktivácia dlhodobého hmotného majetku	079				
63	Daňové a colné výnosy a výnosy z poplatkov (r. 081 až r. 083)	080	9 902 848.79		9 902 848.79	8 597 485.49
631	Daňové a colné výnosy štátu	081				
632	Daňové výnosy samosprávy	082	8 698 711.99		8 698 711.99	7 486 820.47
633	Výnosy z poplatkov	083	1 204 136.80		1 204 136.80	1 110 665.02
64	Ostatné výnosy z prevádzkovej činnosti (r. 085 až r. 090)	084	460 509.34	92 410.72	552 920.06	728 555.59
641	Tržby z predaja dlhodob.nehmot.majetku a dlhodobého hmotného majetku	085	91 526.23	68 820.00	160 346.23	25 195.24
642	Tržby z predaja materiálu	086				
644	Zmluv.pokuty, penále a úroky z omeškania	087	10 850.98	4 355.04	15 206.02	1 049.40
645	Ostatné pokuty, penále a úroky z omeškania	088	32 083.62	100.00	32 183.62	29 108.57
646	Výnosy z odpísaných pohľadávok	089				
648	Ostatné výnosy z prevádzkovej činnosti	090	326 048.51	19 135.68	345 184.19	673 202.38
65	Zúčtovanie rezerv a opravných položiek z prevádzkovej činnosti a finančnej činn. a účtovanie časového rozlíšenia (r. 092 + r. 097 + r. 100)	091	26 136.94	3 254.00	29 390.94	22 492.31
	Zúčtovanie rezerv a opravných položiek z prevádzkovej činnosti (r. 093 až r. 096)	092	26 136.94	3 254.00	29 390.94	22 492.31
652	Zúčtovanie zákon.rezerv z prevádz.činnosti	093				
653	Zúčt.ostat.rezerv z prevádz.činnosti	094	26 136.94		26 136.94	21 711.29
657	Zúčtovanie zákonných opravných položiek z prevádzkovej činnosti	095		3 254.00	3 254.00	
658	Zúčtovanie ostatných opravných položiek z prevádzkovej činnosti	096				781.02

Číslo účtu skup	Výnosy, daň z príjmov a výsledok hospodárenia	Číslo riad	2016			2015
			Hlavná činnosť	Podnikateľská činnosť	Spolu	
a	b	c	1	2	3	4
	Zúčtovanie rezerv a opravných položiek z finančnej činnosti (r. 098 + r. 099)	097				
654	Zúčtovanie rezerv z finančnej činnosti	098				
659	Zúčtovanie opravných položiek z fin.činnosti	099				
655	Zúčt.komplexných nákladov budúcich období	100				
66	Finančné výnosy (r. 102 až r. 110)	101	312 092.47	11 579.04	323 671.51	440 648.06
661	Tržby z predaja cenných papierov a podielov	102				294 000.00
662	Úroky	103	22 365.95	11 425.04	33 790.99	56 646.06
663	Kurzové zisky	104				
664	Výnosy z precenenia cenných papierov	105				
665	Výnosy z dlhodobého finančného majetku	106	289 523.91		289 523.91	90 000.00
666	Výnosy z krátkodobého fin.majetku	107				
667	Výnosy z derivátových operácií	108				
668	Ostatné finančné výnosy	109	202.61	154.00	356.61	2.00
	Podiel konsolidujúcej účtovnej jednotky na výsledku hospodárenia pridružených účtovných jednotiek verejnej správy	110				
67	Mimoriadne výnosy (r. 112 až r. 115)	111				14 027.63
672	Náhrady škôd	112				14 027.63
674	Zúčtovanie rezerv	113				
678	Ostatné mimoriadne výnosy	114				
679	Zúčtovanie opravných položiek	115				
68	Výnosy z transferov a rozpočt.príjmov v štátnych rozpočtových organizáciách a príspevk. organizáciách (r. 117 až r. 125)	116				
681	Výnosy z bežných transfer. zo štát.rozpočtu	117				
682	Výnosy z kapitál.transferov zo štát.rozpočtu	118				
683	Výnosy z bežných transferov od ostatných subjektov verejnej správy	119				
684	Výnosy z kapitálových transferov od ostatných subjektov verejnej správy	120				
685	Výnosy z bežných transferov od Európskej únie	121				
686	Výnosy z kapitálových transferov od Európskej únie	122				
687	Výnosy z bežných transferov od ostatných subjektov mimo verejnej správy	123				
688	Výnosy z kapitálových transferov od ostatných subjektov mimo verejnej správy	124				
689	Výnosy z odvodu rozpočtových príjmov	125				

Číslo účtu skup	Výnosy, daň z príjmov a výsledok hospodárenia	Číslo riad	2016			2015
			Hlavná činnosť	Podnikateľská činnosť	Spolu	
a	b	c	1	2	3	4
69	Výnosy z transferov a rozpočtových príjmov v obciach, vyšších územných celkoch a v rozpočt. organizáciách a príspevkových organizáciách zriadených obcou alebo vyš. územným celkom (r. 127 až r. 135)	126	3 610 379.63	214 953.94	3 825 333.57	3 446 945.28
691	Výnosy z bež. transferov z rozpočtu obce alebo z rozpočtu vyš. územ. celku v rozpočt. organizáciách a príspev. organizáciách zriadených obcou alebo vyš. územ. celkom	127				
692	Výnosy z kapitál. transferov z rozpočtu obce alebo z rozpočtu vyššieho územného celku v rozpočtových organizáciách a príspevkových organizáciách zriadených obcou alebo vyšším územným celkom	128				
693	Výnosy samosprávy z bežných transferov zo štátneho rozpočtu a od iných subjektov verejnej správy	129	3 232 543.61		3 232 543.61	3 152 364.27
694	Výnosy samosprávy z kapitálových transferov zo štátneho rozpočtu a od iných subjektov verejnej správy	130	293 054.60	214 953.94	508 008.54	275 020.06
695	Výnosy samosprávy z bežných transferov od Európskej únie	131				
696	Výnosy samosprávy z kapitál. transferov od Európskej únie	132				
697	Výnosy samosprávy z bežných transferov od ostatných subjektov mimo verejnej správy	133	21 369.53		21 369.53	4 991.52
698	Výnosy samosprávy z kapitál. transferov od ostatných subjektov mimo verejnej správy	134	63 411.89		63 411.89	14 569.43
699	Výnosy samosprávy z odvodu rozpočtových príjmov	135				
	Účtová trieda 6 celkom súčet (r. 066 + r. 070 + r. 075 + r. 080 + r. 084 + r. 091 + r. 101 + r. 111 + r. 116 + r. 126)	136	15 443 272.58	5 161 663.46	20 604 936.04	19 752 031.76
	Výsledok hospodárenia pred zdanením (r. 136 mínus r. 065) (+/-)	137	2 876 016.13	-1 155 706.33	1 720 309.80	704 772.63
591	Splatná daň z príjmov	138	2 882.19	36 774.87	39 657.06	75 081.29
595	Dodatočne platená daň z príjmov	139				
	Výsledok hospodárenia po zdanení r. 137 mínus (r. 138, r. 139) (+/-)	140	2 873 133.94	-1 192 481.20	1 680 652.74	629 691.34
	z toho: pripadajúci na podiely iných účtovných jednotiek	141				15 385.51

Poznámky k 31.12.2016
ako súčasť konsolidovanej účtovnej závierky
účtovnej jednotky verejnej správy
mesta Hlohovec

ČI. I

Všeobecné údaje

Identifikačné údaje o konsolidujúcej účtovnej jednotke

Názov konsolidujúcej účtovnej jednotky	<i>Mesto Hlohovec</i>
Sídlo konsolidujúcej účtovnej jednotky	<i>M. R. Štefánika 1, 920 01 Hlohovec</i>
Dátum založenia, vzniku konsolidujúcej účtovnej jednotky	<i>01.01.1991</i>

Identifikačné údaje o konsolidovaných účtovných jednotkách – rozpočtových organizáciách v zriaďovateľskej pôsobnosti konsolidujúcej účtovnej jednotky

Názov konsolidovanej účtovnej jednotky	<i>ZŠ M. R. Štefánika 30, Hlohovec</i>
Sídlo konsolidovanej účtovnej jednotky	<i>M. R. Štefánika 30, 920 01 Hlohovec</i>
Dátum založenia konsolid. účt. jednotky	<i>01.07.2002</i>
Názov konsolidovanej účtovnej jednotky	<i>ZŠ Koperníkova 24, Hlohovec</i>
Sídlo konsolidovanej účtovnej jednotky	<i>Koperníkova 24, 920 01 Hlohovec</i>
Dátum založenia konsolid. účt. jednotky	<i>01.07.2002</i>
Názov konsolidovanej účtovnej jednotky	<i>ZŠ A. Felcána 4, Hlohovec</i>
Sídlo konsolidovanej účtovnej jednotky	<i>A. Felcána 4, 920 01 Hlohovec</i>
Dátum založenia konsolid. účt. jednotky	<i>01.07.2002</i>
Názov konsolidovanej účtovnej jednotky	<i>ZŠ Školská 23, Šulekovo</i>
Sídlo konsolidovanej účtovnej jednotky	<i>Školská 23, 920 01 Šulekovo</i>
Dátum založenia konsolid. účt. jednotky	<i>01.07.2002</i>

Názov konsolidovanej účtovnej jednotky	<i>ZŠ Podzámska 35, Hlohovec</i>
Sídlo konsolidovanej účtovnej jednotky	<i>Podzámska 35, 920 01 Hlohovec</i>
Dátum založenia konsolid. účt. jednotky	<i>01.07.2002</i>
Názov konsolidovanej účtovnej jednotky	<i>Základná umelecká škola, Pribinova ul. Hlohovec</i>
Sídlo konsolidovanej účtovnej jednotky	<i>Pribinova 5, 920 01 Hlohovec</i>
Dátum založenia konsolid. účt. jednotky	<i>01.07.2002</i>
Názov konsolidovanej účtovnej jednotky	<i>Centrum voľného času Dúha, Koperníkova 24,Hc</i>
Sídlo konsolidovanej účtovnej jednotky	<i>Koperníkova 24, 920 01 Hlohovec</i>
Dátum založenia konsolid. účt. jednotky	<i>01.07.2002</i>
Názov konsolidovanej účtovnej jednotky	<i>MŠ Hollého 3, Hlohovec</i>
Sídlo konsolidovanej účtovnej jednotky	<i>Hollého 3, 920 01 Hlohovec</i>
Dátum založenia konsolid.účt.jednotky	<i>01.07.2002</i>
Názov konsolidovanej účtovnej jednotky	<i>MŠ Kalinčiakova 1, Hlohovec</i>
Sídlo konsolidovanej účtovnej jednotky	<i>Kalinčiakova 1, 920 01 Hlohovec</i>
Dátum založenia konsolid. účt. jednotky	<i>01.07.2002</i>
Názov konsolidovanej účtovnej jednotky	<i>MŠ Frašacká 4, Hlohovec</i>
Sídlo konsolidovanej účtovnej jednotky	<i>Frašacká 4, 920 01 Hlohovec</i>
Dátum založenia konsolid. účt. jednotky	<i>01.07.2002</i>
Názov konsolidovanej účtovnej jednotky	<i>MŠ Vinohradská 7, Hlohovec</i>
Sídlo konsolidovanej účtovnej jednotky	<i>Vinohradská 7, 920 01 Hlohovec</i>
Dátum založenia konsolid. účt. jednotky	<i>01.07.2002</i>
Názov konsolidovanej účtovnej jednotky	<i>MŠ Podjavorinskej 8, Hlohovec</i>
Sídlo konsolidovanej účtovnej jednotky	<i>Ľ. Podjavorinskej 8, 920 01 Hlohovec</i>
Dátum založenia konsolid. účt. jednotky	<i>01.01.2012</i>
Názov konsolidovanej účtovnej jednotky	<i>MŠ Nábrežie 23, Hlohovec</i>
Sídlo konsolidovanej účtovnej jednotky	<i>Nábrežie 23, 920 01 Hlohovec</i>

Dátum založenia konsolid. účt. jednotky	01.07.2002
Názov konsolidovanej účtovnej jednotky	<i>Harmónia – Zariadenie pre seniorov Hlohovec</i>
Sídlo konsolidovanej účtovnej jednotky	<i>Hollého 7, 920 01 Hlohovec</i>
Dátum založenia konsolid. účt. jednotky	01.07.2002

Identifikačné údaje o konsolidovaných účtovných jednotkách – príspevkových organizáciách v zriaďovateľskej pôsobnosti konsolidujúcej účtovnej jednotky

Obchodné meno konsolidovanej účtovnej jednotky	<i>Mestské kultúrne centrum</i>
Sídlo konsolidovanej účtovnej jednotky	<i>Nám. sv. Michala 3, 920 01 Hlohovec</i>
Dátum založenia/vzniku konsolidovanej účtovnej jednotky	01.06.1992

Identifikačné údaje o konsolidovaných účtovných jednotkách – obchodných spoločnostiach

Obchodné meno konsolidovanej účtovnej jednotky	<i>Hlohovská televízia, s.r.o.</i>
Sídlo konsolidovanej účtovnej jednotky	<i>Nám. sv. Michala 3, 920 01 Hlohovec</i>
Dátum založenia/vzniku konsolidovanej účtovnej jednotky	06.07.2001
Podiel konsolidujúcej účtovnej jednotky (obce resp. VÚC) na základnom imaní, hlasovacích právach konsolidovanej účtovnej jednotky (obchodnej spoločnosti)	100 %
Obchodné meno konsolidovanej účtovnej jednotky	<i>.A.S.A. Hlohovec, s.r.o.</i>
Sídlo konsolidovanej účtovnej jednotky	<i>Šoltésova 22, 920 01 Hlohovec</i>
Dátum založenia/vzniku konsolidovanej účtovnej jednotky	16.02.2006

Podiel konsolidujúcej účtovnej jednotky (obce resp. VÚC) na základnom imaní, hlasovacích právach konsolidovanej účtovnej jednotky (obchodnej spoločnosti)	50 %
Obchodné meno konsolidovanej účtovnej jednotky	<i>Mestská ČOV, spol. s r.o.</i>
Sídlo konsolidovanej účtovnej jednotky	<i>M.R.Štefánika 1, 920 01 Hlohovec</i>
Dátum založenia/vzniku konsolidovanej účtovnej jednotky	14.12.1995
Podiel konsolidujúcej účtovnej jednotky (obce resp. VÚC) na základnom imaní, hlasovacích právach konsolidovanej účtovnej jednotky (obchodnej spoločnosti)	81,5 %
Obchodné meno konsolidovanej účtovnej jednotky	<i>Bytové hospodárstvo Hlohovec, s.r.o.</i>
Sídlo konsolidovanej účtovnej jednotky	<i>Za poštou 7, 920 01 Hlohovec</i>
Dátum založenia/vzniku konsolidovanej účtovnej jednotky	29.12.1999
Podiel konsolidujúcej účtovnej jednotky (obce resp. VÚC) na základnom imaní, hlasovacích právach konsolidovanej účtovnej jednotky (obchodnej spoločnosti)	100 %
Obchodné meno konsolidovanej účtovnej jednotky	<i>Vodárenské a technické služby, s.r.o.</i>
Sídlo konsolidovanej účtovnej jednotky	<i>Šafárikova 30, 920 01 Hlohovec</i>
Dátum založenia/vzniku konsolidovanej účtovnej jednotky	05.08.2003
Podiel konsolidujúcej účtovnej jednotky (obce resp. VÚC) na základnom imaní,	100 %

hlasovacích právach konsolidovanej účtovnej jednotky (obchodnej spoločnosti)	
Obchodné meno konsolidovanej účtovnej jednotky	<i>Nemocnica s poliklinikou Hlohovec, s.r.o.</i>
Sídlo konsolidovanej účtovnej jednotky	<i>Nábrežie A. Hlinku 27, Hlohovec</i>
Dátum založenia/vzniku konsolidovanej účtovnej jednotky	<i>02.11.2006</i>
Podiel konsolidujúcej účtovnej jednotky (obce resp. VÚC) na základnom imaní, hlasovacích právach konsolidovanej účtovnej jednotky (obchodnej spoločnosti)	<i>49 %</i>
Obchodné meno konsolidovanej účtovnej jednotky	<i>Mestská zeleň, s.r.o. Hlohovec</i>
Sídlo konsolidovanej účtovnej jednotky	<i>Šafárikova 30, 920 01 Hlohovec</i>
Dátum založenia/vzniku konsolidovanej účtovnej jednotky	<i>18.02.2016</i>
Podiel konsolidujúcej účtovnej jednotky (obce resp. VÚC) na základnom imaní, hlasovacích právach konsolidovanej účtovnej jednotky (obchodnej spoločnosti)	<i>100 %</i>

Informácie o zamestnancoch konsolidovaného celku

Priemerný počet zamestnancov konsolidovaného celku (obce resp. VÚC) počas účtovného obdobia	<i>690</i>
z toho : Počet vedúcich zamestnancov	<i>73</i>

Informácie o metódach oceňovania použitých pri ocenení jednotlivých položiek konsolidovanej účtovnej závierky mesta Hlohovec

- Pri oceňovaní majetku a záväzkov sa uplatňuje zásada opatrnosti. Za základ sa berú všetky riziká, straty a zníženia hodnoty, ktoré sa týkajú majetku a záväzkov a sú známe ku dňu zostavenia účtovnej závierky.
- Dlhodobý hmotný a nehmotný majetok nakupovaný sa oceňuje obstarávacou cenou, ktorá zahrňuje cenu obstarania a náklady súvisiace s obstaraním (prepravu, montáž, poistné a pod.).
- Súčasťou obstarávacej ceny dlhodobého nehmotného a hmotného majetku nie sú úroky z úverov a realizované kurzové rozdiely, ktoré vznikli do momentu uvedenia dlhodobého majetku do užívania.
- Dlhodobý majetok nadobudnutý darovaním sa oceňuje reprodukčnou obstarávacou cenou, teda cenou, za ktorú by sa majetok obstaral v čase, keď sa o ňom účtuje.
- Dlhodobý majetok nadobudnutý prevodom správy sa oceňuje cenou, v ktorej sa doteraz viedol v účtovníctve.
- Dlhodobý finančný majetok sa oceňuje obstarávacou cenou.
- Nakupované zásoby sa oceňujú obstarávacou cenou, ktorou je cena obstarania vrátane nákladov súvisiacich s obstaraním ako napr. prepravné, provízia, poistné a zľavy.
- Zásoby získané bezodplatne sa oceňujú reprodukčnou obstarávacou cenou.
- Pohľadávky pri ich vzniku sa oceňujú ich menovitou hodnotou. Toto ocenenie sa znižuje o pochybné a nevymožiteľné pohľadávky prostredníctvom opravnej položky.
- Peňažné prostriedky a ceniny sa oceňujú ich menovitou hodnotou. Zníženie ich hodnoty sa vyjadruje opravnou položkou.
 - Časové rozlíšenie na strane aktív
Náklady budúcich období a príjmy budúcich období sa vykazujú vo výške, ktorá je potrebná na dodržanie zásady vecnej a časovej súvislosti s účtovným obdobím.
 - Záväzky sa pri ich vzniku oceňujú menovitou hodnotou.
 - Záväzky sa pri ich prevzatí oceňujú obstarávacou cenou. Ak sa pri inventarizácii zistí, že suma záväzkov je iná ako ich výška v účtovníctve, uvedú sa záväzky v účtovníctve a v účtovnej závierke v tomto zistenom ocenení.

- Rezervy sú záväzky s neurčitým časovým vymedzením alebo výškou; tvoria sa na krytie známych rizík alebo strát z podnikania. Oceňujú sa v očakávanej výške záväzku.
- Časové rozlíšenie na strane pasív
výdavky budúcich období a výnosy budúcich období sa vykazujú vo výške, ktorá je potrebná na dodržanie zásady vecnej a časovej súvislosti s účtovným obdobím.
- Majetok obstaraný z transferov sa oceňuje obstarávacou cenou.

ČI. II

Informácie o metódach a postupoch konsolidácie

Konsolidovaná účtovná závierka *mesta Hlohovec* bola zostavená v súlade so zákonom č. 431/2002 Z. z. o účtovníctve v znení neskorších predpisov v súlade s Opatrením Ministerstva financií Slovenskej republiky zo dňa 17. decembra 2008 č. MF/27526/2008-31 v znení opatrenia MF SR č. MF/22110/2009-31, ktorým sa ustanovujú podrobnosti o metódach a postupoch konsolidácie vo verejnej správe a podrobnosti o usporiadaní a označovaní položiek konsolidovanej účtovnej závierky vo verejnej správe.

Zahrnutie konsolidovaných účtovných jednotiek do konsolidovanej účtovnej závierky

<i>Názov resp. obchodné meno konsolidovanej účtovnej jednotky</i>	<i>Metóda Úplnej konsolidácie</i>	<i>Metóda podielovej konsolid.</i>	<i>Metóda vlastného imania</i>
<i>ZŠ M.R.Štefánika 30, Hlohovec</i>	<i>áno</i>		
<i>ZŠ Koperníkova 24 , Hlohovec</i>	<i>áno</i>		
<i>ZŠ A.Felcána 4, Hlohovec</i>	<i>áno</i>		
<i>ZŠ Školská 23, Šulekovo</i>	<i>áno</i>		
<i>ZŠ Podzámska 35, Hlohovec</i>	<i>áno</i>		
<i>Základná umelecká škola, Pribinova ul.,Hlohovec</i>	<i>áno</i>		
<i>Centrum voľného času Dúha, Koperníkova 24, Hlohovec</i>	<i>áno</i>		
<i>MŠ Hollého 3, Hlohovec</i>	<i>áno</i>		
<i>MŠ Kalinčiakova 1, Hlohovec</i>	<i>áno</i>		

MŠ Fraštická 4, Hlohovec	áno		
MŠ Vinohradská 7, Hlohovec	áno		
MŠ Nábřežie 23, Hlohovec	áno		
MŠ Podjavorinskej 8, Hlohovec	áno		
Harmónia – Zariadenie pre seniorov Hlohovec	áno		
Bytové hospodárstvo Hlohovec, s.r.o.	áno		
Vodárenské a technické služby, s.r.o.	áno		
.A.S.A. Hlohovec, s.r.o.			áno
Mestská ČOV, spol. s r.o.	áno		
Hlohovská televízia, s.r.o.	áno		
Nemocnica s poliklinikou Hlohovec, s.r.o.			áno
Mestská zeleň Hlohovec, s.r.o.	áno		
Mestské kultúrne centrum	áno		

Metóda úplnej konsolidácie bola použitá pri dcérskych účtovných jednotkách.

Metóda vlastného imania bola použitá pri spoločnej účtovnej jednotke a pri pridruženej účtovnej jednotke.

ČI. III

Informácie o údajoch aktív a pasív

(Vyplnené tabuľky, ktoré sú súčasťou príloh)

Popis údajov vyplnených v prehľade pohybov dlhodobého nehmotného a dlhodobého hmotného majetku

- Bezprostredne predchádzajúce účtovné obdobie sa chápe k 31.12.2015
- Bežné účtovné obdobie sa vykazuje k 31.12.2016
- Prírastok je prvotné vykázanie obstarania dlhodobého nehmotného a dlhodobého hmotného majetku akoukoľvek formou, zvýšenie aktív (napr. kúpa, darovanie)
- Úbytok je vykázanie zníženia aktív (napr. predaj, darovanie, vyradenie)

- Presun je vykázanie zmeny hodnoty niektorej položky bez zmeny celkovej hodnoty aktív
- Konsolidovaný celok *mesta Hlohovec* zahŕňa 14 rozpočtových organizácií, 1 príspevkovú organizáciu, 7 obchodných spoločností; ich identifikačné údaje sa nachádzajú v priloženom prehľade.
- Rezervy sa v konsolidovanom celku tvorili v rámci podnikateľskej činnosti na nevyčerpanú dovolenku za rok 2016, na nevyfakturovanú spotrebu energií za rok 2016 a audit za rok 2016 a v rámci hlavnej činnosti na a nevyfakturovanú spotrebu energií za rok 2016 a audit za rok 2016.
- Prehľad o stave dlhodobého majetku sa nachádza v priloženom tabuľkovom formulári.
- V rámci dlhodobého finančného majetku vykazuje konsolidovaný celok *mesta Hlohovec* realizovateľné cenné papiere a to v ÚJ Mestská ČOV, spol. s r.o. vo výške 418.527,98 €.
- Konsolidovaný celok netvoril opravné položky k zásobám.
- Konsolidovaný celok tvoril opravné položky k pohľadávkam a to 752.660,51 €, opravné položky k obstarávaniu DHM (nezaradené investície) vo výške 12.455,65 € a opravné položky k poskytnutým návratným finančným výpomociam ostatným subjektom v rámci konsolidovaného celku vo výške 124.829,10 €.
- Najviac ekonomických transakcií sa realizovalo medzi týmito konsolidovanými účtovnými jednotkami : Vodárenské a technické služby, s.r.o. Hlohovec a rozpočtovými organizáciami mesta Hlohovec a Bytové hospodárstvo Hlohovec, s.r.o. a rozpočtovými organizáciami mesta Hlohovec.
- Konsolidovaný celok vykazuje dlhodobé pohľadávky vo výške **377,- €**. Tieto dlhodobé pohľadávky v uvedenej výške má obchodná spoločnosť Vodárenské a technické služby, s.r.o. Hlohovec z titulu odloženej daňovej pohľadávky.
- Konsolidovaný celok vykazuje krátkodobé pohľadávky vo výške **1,790.156,28 €**, ktoré sa týkajú týchto druhov ekonomických transakcií: odberatelia 993.442,42 €, poskytnuté prevádzkové preddavky 5.398,42 €, ostatné pohľadávky 61.586,72 €, pohľ. z nedaňových príjmov obcí a rozpočt. org. zriadených obcou 360.990,17 €, pohľadávky z daňových príjmov obcí 66.318,57 €, pohľadávky voči zamestnancom 2 933,10 €, daň z príjmov 30.897,28 €, daň z pridanej hodnoty 52.443,79 €, iné pohľadávky 216.145,81 €. Najväčší podiel na vykázaných krátkodobých pohľadávkach

má Bytové hospodárstvo Hlohovec, s.r.o. a to na účte 311 odberatelia vo výške 716.164,02 €, Mestská ČOV, spol. s r.o. na účte 311 592.940,80 € a Mesto Hlohovec na účte 318 pohľ. z nedaňových príjmov vo výške 360.990,17 € a na účte 319 pohľ. z daňových príjmov vo výške 66.318,57 €. Na účte 341 daň z príjmov vykazuje spoločnosť Bytové hospodárstvo, s.r.o. Hlohovec pohľadávku vo výške 30.780,43 €. Na účte 343 daň z pridanej hodnoty spoločnosť Mestská zeleň Hlohovec, s.r.o. vykazuje pohľadávku vo výške 52.111,79 €. Na iných krátkodobých pohľadávkach na účet 378 iné pohľadávky sa najviac podieľa spoločnosť Bytové hospodárstvo Hlohovec, s.r.o. a to výškou 194.046,21 €.

- Výsledok hospodárenia za účtovné obdobie r. 2016 je zisk a to **1,680.652,74€**. Na tomto výsledku sa najviac podieľa Mesto Hlohovec a to ziskom vo výške 1,511.569,97 €. Na riadku č. 129 Súvahy (podieľy iných účtovných jednotiek) **nevykazuje konsolidovaný celok žiadny podiel iných účtovných jednotiek** z dôvodu odkúpenia obchodného podielu 18,5 % spoločnosti Mestská ČOV, spol. s r.o. dcérskou spoločnosťou Mesta Hlohovec Vodárenské a technické služby, s.r.o. (deň zápisu v OR 22.12.2016).
- Konsolidovaný celok eviduje k 31.12.2016 oceňovacie rozdiely z kapitálových účastín vo výške 412.331,26 €. Najvýznamnejšie rozdiely vznikli v roku 2013 nepeňažným vkladom DHM (budova Domu služieb Hlohovec, kotolňa a príslušenstvo) do základného imania (ZI) spoločnosti Bytové hospodárstvo Hlohovec, s.r.o. vo výške oprávok vkladaneho DHM - oceňovací rozdiel = 387.724,32€; nepeňažným vkladom DHM (budovy na ul. Šafárikova 30, Hlohovec – sídlo spoločnosti Vodárenské a technické služby, s.r.o. Hlohovec) navýšením zákl. imania spoločnosti Vodárenské a technické služby, s.r.o. Hlohovec vo výške oprávok vkladaneho DHM – oceňovací rozdiel = 24.343,94€.
- Konsolidovaný celok vykazuje dlhodobé záväzky vo výške **1,475.140,30 €**, ktoré sa týkajú týchto druhov ekonomických transakcií: ostatné dlhodobé záväzky 1,256.593,55 €, záväzky zo soc. fondu 25.559,48 €, a iné záväzky 192.987,27 €. Najväčší podiel na vykázaných dlhodobých záväzkoch má Mestská ČOV, spol. s r.o. Hlohovec z titulu odloženého daňového záväzku vo výške 175.928,36 €.

- Konsolidovaný celok vykazuje krátkodobé záväzky vo výške **2,043.607,94 €**, ktoré sa týkajú týchto druhov ekonomických transakcií: dodávatelia 946.614,03 €, prijaté preddavky 38.422,96 €, ostatné záväzky 34.100,53 €, iné záväzky 306.805,69 €, zamestnanci 145.942,46 €, ost. záväzky voči zamestnancom 883,38 €, zúčtovanie s orgánmi soc. poist. a zdravot. poist. 291.211,26 €, daň z príjmov 6.720,00 €, ostatné priame dane 66.699,91 €, daň z pridanej hodnoty 81.241,62 €, ostatné priame dane a poplatky 3.684,96 €, transfery a ostatné zúčtovanie so subjektmi mimo verejnej správy 121.281,14 €.

- Konsolidovaný celok vykazuje záväzky po lehote splatnosti v celkovej výške 77.433,40 € a to v účtovnej jednotke Vodárenské a technické služby, spol. s r.o.

- Odložené dane na strane pasív v celkovej výške 182.327,36 € vykázané v individuálnych účtovných závierkach dcérskych účtovných jednotkách sa v konsolidovaných účtovných výkazoch preberajú v pôvodnej hodnote a odloženú daň na strane aktív vo výške 377,- €, ktorú vo svojej IÚZ vykázala spoločnosť Vodárenské a technické služby s.r.o. Hlohovec a do konsolidovanej účtovnej závierky sa prevzala v pôvodnej hodnote.

V Hlohovci, dňa 12. 06. 2017

Vypracoval: Jana Čelešová, Ing. Ivana Repková, Mária Vavrová

Tabuľka č.1 - Údaje o konsolidovanom celku

							Súčasťou súhrnného celku	
Názov účtovnej jednotky	IČO	Druh vzťahu	Právna forma	Podiel na vlastnom imaní (%)	Podiel na hlasovacích právach (%)	Konsolidovaný podiel (%)	odo dňa	do dňa
Mestské kultúrne centrum	00182877	Dcérska UJ	Príspevková organizácia	100,000000	100,000000	100,000000	01.01.2009	31.12.2016
Mesto Hlohovec	00312509	Materská UJ	Obec (obecný úrad), mesto (mestský úrad)	100,000000	100,000000	100,000000	01.01.2009	31.12.2016
Harmonia - Zariadenie pre seniorov, Hlohovec	00611956	Dcérska UJ	Rozpočtová organizácia	100,000000	100,000000	100,000000	01.01.2009	31.12.2016
Základná umelecká škola	34000062	Dcérska UJ	Rozpočtová organizácia	100,000000	100,000000	100,000000	01.01.2009	31.12.2016
MESTSKÁ ČOV, spol. s r.o.	34132031	Dcérska UJ	Spoločnosť s ručením obmedzeným	81,500000	81,500000	81,500000	01.01.2009	31.12.2016
Základná škola	36078506	Dcérska UJ	Rozpočtová organizácia	100,000000	100,000000	100,000000	01.01.2009	31.12.2016
Základná škola Podzámska 35, 920 01 Hlohovec	36078514	Dcérska UJ	Rozpočtová organizácia	100,000000	100,000000	100,000000	01.01.2009	31.12.2016
Základná škola	36078522	Dcérska UJ	Rozpočtová organizácia	100,000000	100,000000	100,000000	01.01.2009	31.12.2016
Základná škola	36080403	Dcérska UJ	Rozpočtová organizácia	100,000000	100,000000	100,000000	01.01.2009	31.12.2016
Základná škola Vilka Šuleka	36080420	Dcérska UJ	Rozpočtová organizácia	100,000000	100,000000	100,000000	01.01.2009	31.12.2016
Bytové hospodárstvo Hlohovec, s.r.o.	36235130	Dcérska UJ	Spoločnosť s ručením obmedzeným	100,000000	100,000000	100,000000	01.01.2009	31.12.2016
Hlohovská televízia, s.r.o.	36244431	Dcérska UJ	Spoločnosť s ručením obmedzeným	100,000000	100,000000	100,000000	01.01.2009	31.12.2016
Vodárenské a technické služby, s.r.o.	36255556	Dcérska UJ	Spoločnosť s ručením	100,000000	100,000000	100,000000	01.01.2009	31.12.2016

			obmedzeným					
Nemocnica s poliklinikou Hlohovec, s.r.o.	36713091	Pridružená UJ	Spoločnosť s ručením obmedzeným	49,000000	49,000000	49,000000	01.01.2009	31.12.2016
Centrum voľného času DÚHA	37836676	Dcérska UJ	Rozpočtová organizácia	100,000000	100,000000	100,000000	01.01.2009	31.12.2016
Materská škola Hollého č.3, 92001 Hlohovec	37838636	Dcérska UJ	Rozpočtová organizácia	100,000000	100,000000	100,000000	01.01.2009	31.12.2016
Materská škola	37838644	Dcérska UJ	Rozpočtová organizácia	100,000000	100,000000	100,000000	01.01.2009	31.12.2016
Materská škola	37838661	Dcérska UJ	Rozpočtová organizácia	100,000000	100,000000	100,000000	01.01.2009	31.12.2016
Materská škola	37838679	Dcérska UJ	Rozpočtová organizácia	100,000000	100,000000	100,000000	01.01.2009	31.12.2016
Materská škola Kalinčiaková 1, 920 01 Hlohovec	37988590	Dcérska UJ	Rozpočtová organizácia	100,000000	100,000000	100,000000	01.01.2009	31.12.2016
Materská škola, Podjavorinskej 8, Hlohovec, m.č. Šulekovo	42287618	Dcérska UJ	Rozpočtová organizácia	100,000000	100,000000	100,000000	01.01.2009	31.12.2016
FCC Hlohovec, s.r.o.	36280437	Spoločná UJ	Spoločnosť s ručením obmedzeným	50,000000	50,000000	50,000000	01.01.2009	31.12.2016
Mestská zeleň Hlohovec, s.r.o.	50182161	Dcérska UJ	Spoločnosť s ručením obmedzeným	100,000000	100,000000	100,000000	18.02.2016	31.12.2016

Sídlo

Názov účtovnej jednotky	IČO	Ulica a číslo	PSČ	Názov obce
Mestské kultúrne centrum	00182877	Nám.sv.Michala 3/3	92001	Hlohovec
Mesto Hlohovec	00312509	M.R.Štefánika 222/1	92001	Hlohovec
Harmonia - Zariadenie pre seniorov, Hlohovec	00611956	Hollého 52/7	92001	Hlohovec
Základná umelecká škola	34000062	Pribinova 372/5	92001	Hlohovec
MESTSKÁ ČOV, spol. s r.o.	34132031	M.R.Štefánika 222/1	92001	Hlohovec

Realizovateľné cenné papiere a podiely	25	419 565,19	0,00	1 037,21	0,00	418 527,98	0,00	0,00	0,00	0,00	0,00	0,00	0,00	0,00	0,00	0,00	419 565,19	418 527,98
Dlhové cenné papiere držané do splatnosti	26	0,00	0,00	0,00	0,00	0,00	0,00	0,00	0,00	0,00	0,00	0,00	0,00	0,00	0,00	0,00	0,00	0,00
Pôžičky účtovnej jednotke v konsolidovanom celku	27	0,00	0,00	0,00	0,00	0,00	0,00	0,00	0,00	0,00	0,00	0,00	0,00	0,00	0,00	0,00	0,00	0,00
Ostatné pôžičky	28	0,00	0,00	0,00	0,00	0,00	0,00	0,00	0,00	0,00	0,00	0,00	0,00	0,00	0,00	0,00	0,00	0,00
Ostatný dlhodobý finančný majetok	29	0,00	0,00	0,00	0,00	0,00	0,00	0,00	0,00	0,00	0,00	0,00	0,00	0,00	0,00	0,00	0,00	0,00
Obstaranie dlhodobého finančného majetku	30	0,00	0,00	0,00	0,00	0,00	0,00	0,00	0,00	0,00	0,00	0,00	0,00	0,00	0,00	0,00	0,00	0,00
Dlhodobý finančný majetok spolu (súčet r. 23 až 30)	31	419 565,19	0,00	1 037,21	0,00	418 527,98	0,00	0,00	0,00	0,00	0,00	0,00	0,00	0,00	0,00	0,00	419 565,19	418 527,98
Neobežný majetok spolu (r. 09 + r. 22 + r. 31)	32	65 800 231,86	2 579 557,75	1 192 106,97	0,00	67 187 682,64	31 868 620,23	156 060,00	829 877,52	0,00	31 194 802,71	12 455,65	0,00	0,00	0,00	12 455,65	33 919 155,98	35 980 424,28

Tabuľka č. 3 - Majetkové podiely (podielové cenné papiere a podiely v dcérskej účtovnej jednotke a v spoločnosti s podstatným vplyvom)

Druh cenného papiera	Názov účtovnej jednotky	Právna forma	Podiel na základnom imaní (v %)	Základné imanie	Podiel na hlasovacích právach (v %)	Hodnota podielu 2016	Hodnota podielu 2015	Hodnota vlastného imania 2016	Hodnota vlastného imania 2015
a	1	2	3	4	5	6	7	8	9
Spolu				0,00		0,00	0,00	0,00	0,00

Tabuľka č. 4 - Realizovateľné cenné papiere

Druh cenného papiera	Názov účtovnej jednotky	Právna forma	Hodnota podielu 2016	Hodnota podielu 2015
a	1	2	3	4
Podielové listy	MESTSKÁ ČOV, spol. s r.o.	Spoločnosť s ručením obmedzeným	418 527,98	419 565,19
Spolu			418 527,98	419 565,19

Tabuľka č. 5 - Dlhové cenné papiere

Názov emitenta	Druh cenného papiera	Mena	Výnos v %	Dátum splatnosti	Zostatok 2016	Zostatok 2015	Menovitá hodnota 2016	Výnosový úrok za rok 2016
a	1	2	3	4	5	6	7	8
Spolu					0,00	0,00	0,00	0,00

Tabuľka č. 6 - Dlhodobé pôžičky (pôžičky účtovnej jednotke v konsolidovanom celku, ostatné pôžičky)

Názov dlžníka	Mena	Výnos v %	Dátum splatnosti	Zostatok 2016	Zostatok 2015	Výška istiny 2016	Výnosový úrok za rok 2016
a	1	2	3	4	5	6	7
Spolu				0,00	0,00	0,00	0,00

Tabuľka č. 7 - Vývoj opravnej položky k zásobám

Číslo účtu	Názov účtu	Zostatok opravnej položky 2015	Tvorba	Zníženie	Zrušenie	Zostatok opravnej položky 2016
a	b	1	2	3	4	5
Spolu		0,00	0,00	0,00	0,00	0,00

Tabuľka č. 8 - Vývoj opravnej položky k pohľadávkam

Číslo účtu	Názov účtu	Zostatok opravnej položky 2015	Tvorba	Zníženie	Zrušenie	Zostatok opravnej položky 2016
a	b	1	2	3	4	5
311	Odberatelia	49 813,00	53,02	3 254,00	0,00	46 612,02
315	Ostatné pohľadávky	12 281,50	0,00	0,00	0,00	12 281,50
318	Pohľadávky z nedaňových príjmov obcí a vyšších územných celkov a rozpočtových organizácií zriadených obcou a vyšším územným celkom	526 406,64	61 947,39	0,00	0,00	588 354,03
319	Pohľadávky z daňových príjmov obcí a vyšších územných celkov	103 160,12	2 252,84	0,00	0,00	105 412,96

Spolu		691 661,26	64 253,25	3 254,00	0,00	752 660,51
-------	--	------------	-----------	----------	------	------------

Tabuľka č. 9 - Pohľadávky podľa doby splatnosti

Pohľadávky podľa doby splatnosti	číslo riadku	Zostatok 2016	Zostatok 2015
a	b	1	2
Pohľadávky v lehote splatnosti v tom:	01	1 283 629,32	529 961,77
Pohľadávky so zostatkovou dobou splatnosti do jedného roka vrátane	02	1 280 415,92	492 518,13
Pohľadávky so zostatkovou dobou splatnosti od jedného do piatich rokov vrátane	03	0,00	29 255,26
Pohľadávky so zostatkovou dobou splatnosti dlhšou ako päť rokov	04	3 213,40	8 188,38
Pohľadávky po lehote splatnosti	05	1 259 564,47	1 163 231,15
Spolu (súčet r. 01 + 05)	06	2 543 193,79	1 693 192,92

Tabuľka č. 10 - Časové rozlíšenie na strane aktív - náklady budúcich období

Náklady budúcich období	Zostatok 2016	Zostatok 2015
Nájomné	0,00	0,00
Náklady z budúceho odvodu príjmov RO	0,00	0,00
Nájomné reklamných plôch, vysielacieho času, inzertného priestoru	0,00	0,00
Predplatné	0,00	0,00
Predplatné poisťné	0,00	0,00
Ostatné	30 166,19	21 360,44
Spolu	30 166,19	21 360,44

Tabuľka č. 11 - Časové rozlíšenie na strane aktív - príjmy budúcich období

Príjmy budúcich období	Zostatok 2016	Zostatok 2015
------------------------	---------------	---------------

úctovného obdobia							
Prebiehajúce a hroziace súdne spory	12	0,00	0,00	0,00	0,00	0,00	0,00
Iné	13	99 011,27	0,00	0,00	548,15	0,00	98 463,12
Spolu rezervy ostatné krátkodobé (súčet r. 07 až r. 13)	14	99 011,27	0,00	0,00	548,15	0,00	98 463,12

Tabuľka č. 15 - Závazky podľa doby splatnosti

Závazky podľa doby splatnosti	číslo riadku	Zostatok 2016	Zostatok 2015
a	b	1	2
Závazky v lehote splatnosti v tom:	01	3 441 314,84	2 139 563,98
Závazky so zostatkovou dobou splatnosti do jedného roka vrátane	02	1 966 174,54	1 797 632,24
Závazky so zostatkovou dobou splatnosti od jedného do piatich rokov vrátane	03	32 019,67	21 134,02
Závazky so zostatkovou dobou splatnosti dlhšou ako päť rokov	04	1 443 120,63	320 797,72
Závazky po lehote splatnosti	05	77 433,40	176 254,24
Spolu (r. 01 + 05)	06	3 518 748,24	2 315 818,22

Tabuľka č. 16 - Bankové úvery

Charakter bankového úveru	Poskytovateľ bankového úveru	Mena	Úroková sadzba v %	Dátum splatnosti	Krátkodobá časť		Dlhodobá časť		Výška istiny 2016	Nákladový úrok za rok 2016
					Zostatok 2016	Zostatok 2015	Zostatok 2016	Zostatok 2015		
a	b	1	2	3	4	5	6	7	8	9
Investičný	Prima banka Slovensko, a.s.	EUR	1,68	20.11.2017	37 535,99	40 949,64	0,00	37 535,99	37 535,99	1 139,37
Investičný	Slovenská sporiteľňa, a.s.	EUR	3,00	31.12.2021	60 036,00	0,00	240 142,00	360 214,00	300 178,00	10 145,19
Investičný	UniCredit Bank	EUR	0,99	28.02.2019	116 940,00	0,00	725 060,00	0,00	842 000,00	214,55

	Czech Republic and Slovakia, a.s., pobočka zahraničnej banky									
Prevádzkový	Československá obchodná banka, a.s.	EUR	0,00	10.01.2017	3,30	0,00	0,00	0,00	3,30	0,00
Spolu					214 515,29	40 949,64	965 202,00	397 749,99	1 179 717,29	11 499,11

Tabuľka č. 17 - Časové rozlíšenie na strane pasív - Výdavky budúcich období

Výdavky budúcich období	číslo riadku	Zostatok 2016	Zostatok 2015
a	b	1	2
Nájomné	01	0,00	0,00
Ostatné	02	0,00	86,68
Spolu	03	0,00	86,68

Tabuľka č. 18 - Časové rozlíšenie na strane pasív - Výnosy budúcich období

Výnosy budúcich období	číslo riadku	Zostatok 2016	Zostatok 2015
a	b	1	2
Nájomné	01	0,00	0,00
Predplatné	02	0,00	0,00
Výnosy z budúceho odvodu príjmov RO	03	0,00	0,00
Zaplatené paušály	04	0,00	0,00
Zostatky v súvislosti s emisnými kvótami	05	0,00	0,00
Transfery	06	0,00	0,00
Ostatné	07	11 554 713,61	11 260 305,37
Spolu	08	11 554 713,61	11 260 305,37

Tabuľka č. 19 - Náklady na služby

Náklady na služby	číslo riadku	Hlavná činnosť	Podnikateľská činnosť	Spolu 2016	Spolu 2015
a	b	1	2	3	4
Nákup licencií a licenčné poplatky	01	0,00	0,00	0,00	0,00
Doprava, preprava	02	0,00	0,00	0,00	0,00
Prenájom (lízing)	03	0,00	0,00	0,00	0,00
Nájomné - budovy, objekty alebo ich časti	04	0,00	0,00	0,00	0,00
Nájomné - dopravné prostriedky	05	0,00	0,00	0,00	0,00
Nájomné - iné	06	0,00	0,00	0,00	0,00
Právne, ekonomické a iné poradenstvo	07	0,00	0,00	0,00	0,00
Poradenstvo - hardware, software	08	0,00	0,00	0,00	0,00
Propagácia, reklama, inzercia	09	0,00	0,00	0,00	0,00
Školenia, kurzy, semináre, porady, konferencie, sympózia	10	0,00	0,00	0,00	0,00
Administratívne a režijné náklady	11	0,00	0,00	0,00	0,00
Strážna služba	12	0,00	0,00	0,00	0,00
Telekomunikačné služby	13	0,00	0,00	0,00	0,00
Štúdie, expertízy, posudky	14	0,00	0,00	0,00	0,00
Konkurzy a súťaže	15	0,00	0,00	0,00	0,00
Spotreba poštových známok a poštové služby hradené hotovostne	16	0,00	0,00	0,00	0,00
Ostatné poštové služby	17	0,00	0,00	0,00	0,00
Náklady na overenie účtovnej závierky	18	0,00	0,00	0,00	0,00
Náklady na uisťovacie audítorské služby s výnimkou overenia účtovnej závierky	19	0,00	0,00	0,00	0,00
Náklady na súvisiace audítorské služby	20	0,00	0,00	0,00	0,00

Náklady na daňové poradenstvo poskytnuté audítorom alebo audítorskou spoločnosťou	21	0,00	0,00	0,00	0,00
Náklady na ostatné neaudítorské služby poskytnuté audítorom alebo audítorskou spoločnosťou	22	0,00	0,00	0,00	0,00
Iné služby	23	1 969 946,60	607 351,05	2 577 297,65	2 397 445,48
Spolu	24	1 969 946,60	607 351,05	2 577 297,65	2 397 445,48

Tabuľka č. 20 - Ostatné náklady na prevádzkovú činnosť

Ostatné náklady na prevádzkovú činnosť	číslo riadku	Hlavná činnosť	Podnikateľská činnosť	Spolu 2016	Spolu 2015
a	b	1	2	3	4
Náhrady zo zodpovednosti za spôsobené škody	01	0,00	0,00	0,00	0,00
Náhrady cestovných nákladov iným než vlastným zamestnancom	02	0,00	0,00	0,00	0,00
Náhrada mzdy a platov iným než vlastným zamestnancom	03	0,00	0,00	0,00	0,00
Odmeny a príspevky iným než vlastným zamestnancom (poslancom, členom komisií a podobne)	04	0,00	0,00	0,00	0,00
Členské príspevky	05	0,00	0,00	0,00	0,00
Iné	06	39 655,31	18 563,54	58 218,85	236 994,70
Spolu	07	39 655,31	18 563,54	58 218,85	236 994,70

Tabuľka č. 21 - Ostatné finančné náklady

Ostatné finančné náklady	číslo riadku	Hlavná činnosť	Podnikateľská činnosť	Spolu 2016	Spolu 2015
a	b	1	2	3	4
Poistenie nehnuteľností	01	0,00	0,00	0,00	0,00
Poistenie dopravných prostriedkov	02	0,00	0,00	0,00	0,00
Ostatné poistenie	03	0,00	0,00	0,00	0,00
Bankové poplatky	04	0,00	0,00	0,00	0,00

Ostatné finančné náklady	05	28 734,69	8 701,97	37 436,66	49 537,65
Spolu	06	28 734,69	8 701,97	37 436,66	49 537,65

Tabuľka č. 22 - Ostatné výnosy z prevádzkovej činnosti

Ostatné výnosy z prevádzkovej činnosti	číslo riadku	Hlavná činnosť	Podnikateľská činnosť	Spolu 2016	Spolu 2015
a	b	1	2	3	4
Dobropisy, refundácie nákladov minulého účtovného obdobia	01	0,00	0,00	0,00	0,00
Výnosy z prenájmu	02	0,00	0,00	0,00	0,00
Poistné plnenia	03	0,00	0,00	0,00	0,00
Inventúrne prebytky	04	0,00	0,00	0,00	0,00
Náhrada za škodu	05	0,00	0,00	0,00	0,00
Ostatné	06	326 048,51	19 135,68	345 184,19	673 202,38
Spolu	07	326 048,51	19 135,68	345 184,19	673 202,38

Tabuľka č. 23 - Informácie o iných aktívach a iných pasívach

Iné aktíva a iné pasíva	Číslo riadku	Zostatok 2016	Zostatok 2015
a	b	1	2
Budúce právo zo servisných zmlúv, poisťných zmlúv, koncesionárskych zmlúv, licenčných zmlúv	01	0,00	0,00
Aktívne súdne spory	02	0,00	0,00
Ostatné iné aktíva	03	0,00	50 410,80
Záväzky z poskytnutých záruk	04	0,00	0,00
Záväzky z existujúcich alebo hroziacich súdnych sporov	05	0,00	0,00
Záväzky zo všeobecne záväzných právnych predpisov	06	0,00	0,00

Závazky z ručenia	07	0,00	0,00
Závazky súvisiace s odstránením znečistenia životného prostredia a environmentálnych záťaží	08	0,00	0,00
Ostatné iné pasíva	09	0,00	0,00
Povinnosti z devízových termínovaných obchodov a iných finančných derivátov	10	0,00	0,00
Povinnosti z opčných obchodov	11	0,00	0,00
Zákonná alebo zmluvná povinnosť odobrať určité produkty, napríklad z dodávateľských zmlúv alebo odberateľských zmlúv	12	0,00	0,00
Povinnosti z finančného prenájmu, nájomných zmlúv, servisných zmlúv, poisťných zmlúv, koncesionárskych zmlúv, licenčných zmlúv a podobných zmlúv	13	0,00	0,00
Iné povinnosti	14	0,00	0,00

Tabuľka č. 24 - Zoznam nehnuteľných kultúrnych pamiatok spravovaných účtovnou jednotkou

Nehuteľná kultúrna pamiatka	Správca nehnuteľnej kultúrnej pamiatky	Hodnota
a	1	2
Budova Zámok Hlohovec	Mesto Hlohovec	2 011 420,58
Technické zhodnotenie budovy Zámok Hlohovec	Mesto Hlohovec	17 419,17
Empírové divadlo	Mesto Hlohovec	30 452,20
Spolu		2 059 291,95