

**NOVÝ TOPCAR, s.r.o., Bytčická cesta 88, 010 09 Žilina**

Spoločnosť je zapísaná v Obchodnom registri Okresného súdu v Žiline, vložka č. 10337/L

IČO: 36 371 653

# **VÝROČNÁ SPRÁVA**

ZOSTAVENÁ KU DŇU 31.12. 2016

# **Obsah:**

- A) Úvod - všeobecné údaje**
- B) Genéza a predpoklad budúceho vývoja činnosti spoločnosti**
- C) Organizačná štruktúra spoločnosti a zamestnanosť**
- D) Významní dodávatelia a odberatelia**
- E) Iné dôležité informácie**
- F) Ekonomické ukazovatele a finančná situácia**
- G) Návrh na rozdelenie zisku /úhradu straty/**
- H) Majetok a záväzky**
- I) Výnosy a náklady**
- J) Štruktúra odbytu**
- K) Ukazovatele peňažných tokov**

## A) ÚVOD – VŠEOBECNÉ ÚDAJE

Povinnosť vypracovať výročnú správu spoločnosti za rok 2016 vyplynula z § 20 zákona č.562/2004 Z.z. o účtovníctve.

### 1. Obchodné meno a sídlo spoločnosti:

NOVÝ TOPCAR, s.r.o., Bytčická cesta 88 , 010 09 Žilina

### 2. Hlavné činnosti spoločnosti:

Predmetom činnosti spoločnosti je predaj dvojstopových motorových vozidiel, predaj súčiastok a príslušenstva dvojstopových motorových vozidiel, údržba a oprava dvojstopových motorových vozidiel .

### 3. Spoločníci:

Václav Crk	- výška obchodného podielu - 80 %
Rastislav Novák	- výška obchodného podielu - 20 %

### 4. Konatelia spoločnosti:

Václav Crk	do 18.2.2013
Rastislav Novák	od 18.2.2013

## B) GENÉZA A PREDPOKLAD BUDÚCEHO VÝVOJA ČINNOSTI SPOLOČNOSTI

### 1. Vznik spoločnosti:

Spoločnosť NOVÝ TOPCAR, s.r.o. bola založená spoločenskou zmluvou zo dňa 16.5.1997 a zakladateľom boli Václav Crk, Milan Orlinský a Rastislav Novák, ktorí mali už skúsenosť s predajom dvojstopových motorových vozidiel a s predajom súčiastok a príslušenstva dvojstopových motorových vozidiel , ako aj údržbou a opravou dvojstopových motorových vozidiel a MUDr. Štefan Zelník, ktorý mal osobné kontakty.

## **2. Vývoj spoločnosti:**

Spoločnosť si za sídlo zvolila prímestskú časť mesta Žiliny na Požiarnickej ulici č. 2. V roku 1999 zakúpila budovu na Bytčickej ceste č. 88 a táto sa po jej kompletnej rekonštrukcii v roku 2001 stala jej prevádzkou. Vybavila ju potrebnými strojmi k oprave a údržbe motorových vozidiel, ako sú napríklad zdviháky na automobily, meracie a testovacie zariadenie, diagnostický prístroj, zariadenie na meranie geometrie a mnoho ďalších mechanických a plne automatizovaných strojov a zariadení určených k servisu motorových vozidiel.

V apríli 2004 získala licenciu na značkový predaj a servis pre spoločnosť KIA. Od tohto dátumu sa špecializuje na predaj a servis automobilov tejto značky. Prioritou je poskytovať zákazníkom maximálne pohodlie pri nákupe nového vozidla a taktiež maximálnu spokojnosť pri starostlivosti o zakúpený automobil. V priebehu rokov 2005 až 2009 otvorila ďalšie tri prevádzky - v Dolnom Kubíne, v Martine a v Námestove.

V Dolnom Kubíne zakúpila nehnuteľnosť, ktorá sa po kompletnej rekonštrukcii od roku 2006 stala významnou pobočkou Žilinskej centrály.

V decembri 2009 spoločnosť dokončila výstavbu obchodno-servisného centra v Dolnom Kubíne. Od januára 2010 zahájili predaj a servis v tomto novom objekte. Túto skutočnosť ocenili najmä zákazníci z oblasti celej Oravy a Ružomberka.

Počet zamestnancov vzrastal úmerne k strojovému vybaveniu a k rozširovaniu prevádzok. Prioritou je budovať prosperujúci podnik s kvalitnými odborníkmi. Tomu nasvedčuje aj fakt, že má väčšinu zamestnancov stabilných a ich počet dopĺňa len na vykrytie nových pracovných pozícií, pre skvalitnenie práce. Firma neustále napreduje, je to dynamicky sa rozvíjajúci mladý kolektív, pre ktorý je zabezpečený odborný rast na teoretickej a praktickej úrovni. Nemalé prostriedky investuje na zaškolenie pracovníkov. Má vlastný sociálny program, ale aj efektívne odmeňovanie za kvalitnú prácu pre spoločnosť.

Zamestnanci absolvujú pravidelné školenia na zdokonaľovanie predajných a po predajných praktík, ako aj oboznámenie sa s novinkami v produkcii KIA a s novými technológiami v oblasti opráv vozidiel a použitím nových produktov pri opravách.

### 3. Geografické trhy a ich segmenty:

Trhový priestor spoločnosti pozostáva prevažne z domáceho trhu.

NOVÝ TOPCAR, s. r. o. sa zaoberá predajom a servisom automobilov značky KIA od roku 2004. Má podpísanú zmluvu o obchodnom zastúpení značky pre oblasť Žiliny a jej okolia. Vzhľadom na narastajúci dopyt po kvalitných službách zdokonalila a z modernizovala servisnú a predajnú časť v Žiline a Dolnom Kubíne.

V roku 2016 predstavila dva nové modely – novú Optimu Sportswagon a bežnú verziu s plug-in hybridným motorom. Optima Sportswagon je prvým automobilom Kie, ktorý má karosériu kombi v strednej triede vozidiel.

Tabuľka znázorňuje prehľadný vývoj predaja od roku 2006 až 2016.

<b>Rok</b>	<b>Počet</b>
<b>2006</b>	<b>216</b>
<b>2007</b>	<b>401</b>
<b>2008</b>	<b>405</b>
<b>2009</b>	<b>394</b>
<b>2010</b>	<b>300</b>
<b>2011</b>	<b>340</b>
<b>2012</b>	<b>374</b>
<b>2013</b>	<b>271</b>
<b>2014</b>	<b>301</b>
<b>2015</b>	<b>238</b>
<b>2016</b>	<b>225</b>

*V roku 2016 sa predalo 225 vozidiel.*

I napriek tejto nepriaznivej situácii sa snažíme dosahovať uspokojivý hospodársky výsledok zvyšovaním a rozširovaním ponuky servisných služieb. Poskytovaním kvalitných služieb si rozširujeme rad spokojných zákazníkov, čo sa odráža aj na tržbách. Zákazníci veľmi oceňujú službu „pick-up servis“ – dovoz a odvoz zákazníka podľa jeho požiadaviek.

Ďalšiu výnosovú zložku tvorí prenájom kancelárskych priestorov v nehnuteľnosti v Dolnom Kubíne. Exkluzivitu umiestnenia nehnuteľnosti a samotných priestorov dokazuje ich dlhodobá obsadenosť a neustály záujem o ich prenájom.

## Analýza finančnej situácie:

Hodnota majetku spoločnosti dosahovala v roku 2016 2 419 748,00 €. Od roku 2015 narástla v absolútnom vyjadrení o 47 162 €.

### Analýza majetku spoločnosti

		2014	%	%	2015	%	%	2016	%	%
	<b>Majetok</b>	<b>2298 749,00</b>	<b>100,00</b>		<b>2372 586,00</b>	<b>100,00</b>		<b>2 419 748</b>	<b>100,00</b>	
A.	Neobežný majetok	1 555 083,00	67,65	100,00	1 498 600,00	63,16	100,00	1 488 595,00	61,52	100,00
A.I.	Dlhodobý nehmotný majetok									
A.II.	Dlhodobý hmotný majetok	1 548 444,00		99,57	1 491 961,00		99,56	1 481 956,00		99,55
A.III.	Dlhodobý finančný majetok	6 639,00		0,43	6 639,00		0,44	6 639,00		0,45
B.	Obežný majetok	740 260,00	32,20	100,00	870 297,00	36,68	100,00	922 247	38,11	100,00
BI.	Zásoby	657 901,00		19,00	626 581,00		88,87	620 594		67,29
B.II.	Dlhodobé pohľadávky	29 575,00		0,41	24 374,00		4,00	23 015		2,50
B.III.	Krátkodobé pohľadávky	48 259,00		43,31	181 876,00		6,52	265 825		28,82
B.IV.	krátkodobý finančný majetok	0,00		0,00	0,00		0,00	0,00		0,00
B.V.	Finančné účty	4 525,00		37,28	37 466,00		0,61	12 813		1,39
C.	Časové rozlíšenie	3 406,00	0,15	100,00	3 689,00	0,16	100,00	8906	0,37	100,00

Klesol neobežný majetok 10 005 € z dôvodu predaja dlhodobého hmotného majetku.

Neobežný majetok sa podieľal na celkovom majetku spoločnosti v roku 2016 61,52 %-tmi a obežný majetok tvoril takmer jeho 38,11 %-tmi. Spoločnosť odpisuje dlhodobý hmotný investičný majetok a vlastní aj dlhodobý finančný majetok. Výška neobežného majetku je oproti minulému roku nižšia z dôvodu odpisovania majetku.

Obežný majetok oproti predchádzajúcemu roku 2015 narástol o 51 950€. Pokles sa dotkol ukazovateľov zásob, dlhodobých pohľadávok a finančných účtov, ostatné ukazovatele vzrástli oproti minulému roku.

V dlhodobom finančnom majetku je obchodný podiel do spoločnosti AUTOMAX Žilina, s.r.o, v ktorej spoločnosť NOVÝ TOPCAR, s.r.o. jediným spoločníkom.

#### 4. Analýza zdrojov krytia majetku:

		2014	%	%	2015	%	%	2016	%	%
	<b>Vlastné imanie a záväzky</b>	<b>2 298 749,00</b>	100,00		<b>2 372 586,00</b>	100,00		<b>2 419 748</b>	100,00	
<b>A.</b>	<b>Vlastné imanie</b>	<b>422 044,00</b>	18,36	100,00	<b>377 130,00</b>	15,90	100,00	<b>385 342</b>		100,00
A.I.	Základné imanie	8 300,00		1,97	8 300,00		2,20	8 300,00		2,15
A.II.	Emisné ážio	0,00		0,00	0,00		0,00	0,00		0,00
A.III.	Ostatné kapitálové fondy	248 141,00		58,80	203 141,00		53,86	203 141,00		52,72
A.V.	Ostatné fondy zo zisku	0,00		0,00	0,00		0,00	0,00		0,00
A.VI.	Oceňovacie rozdiely z precenenia	0,00		0,00	0,00		0,00	0,00		0,00
A.IV.	Zákonné rezervné fondy	828,00		0,20	828,00		0,22	828,00		0,21
A.VII.	Výsledok hospodárenia minulých rokov	160 548,00		38,04	149 409,00		39,62	167 954,00		43,59
A.VIII.	Výsledok hospodárenia za účtovné obdobie	4 227,00		1,00	15 452,00		4,10	5 119,00		1,33
<b>B.</b>	<b>Záväzky</b>	<b>1 876 705,00</b>	81,64	100,00	<b>1 995 456,00</b>	84,10	100,00	<b>2 034 406,00</b>		100,00
B.I.	Dlhodobé záväzky	967 908,00		51,57	848 698,00		42,53	775 360,00		38,11
B.II.	Dlhodobé rezervy	0,00		0,00	0,00		0,00	0,00		0,00
B.III.	Dlhodobé bankové úvery	0,00		0,00	133 999,00		6,72	106 618,00		5,24
B.IV.	Krátkodobé záväzky	832 667,00		44,37	901 417,00		45,17	892 329,00		43,86
B.V.	Krátkodobé rezervy	6 103,00		0,33	9 969,00		0,50	12 141,00		0,60
B.VI.	Bežné bankové úvery	70 027,00		3,73	101 373,00		5,08	247 958,00		12,19
B.VII.	Krátkodobé finančné výpomoci	0,00		0,00	0,00		0,00	0,00		0,00

Spoločníci ponechávajú vytvorené zisky v spoločnosti bez rozdelenia.

Záväzky oproti minulému roku vzrástli o 38 950 €. Dlhodobé záväzky klesli o 73 338 € a krátkodobé záväzky klesli o 9 088 €, zvýšili sa bankové úvery oproti roku 2015 o 146 585 € a vzrástli aj rezervy 2 172 €.

#### 5. Analýza hospodárskeho výsledku:

	2014			2015			2016		
	Suma	%	Zmena	Suma	%	Zmena	Suma	%	Zmena
VH z hospodárskej činnosti brutto	57 971,00	679,37	149 226,00	69 013,00	808,78	11 042,00	60 329,00		-8 684,00
VH z finančnej činnosti brutto	-49 438,00	-579,37	-1 476,00	-45 407,00	-532,13	4 031,00	-50 951,00		-5 544,00
VH z mimoriadnej činnosti brutto	0,00	0,00	23,00	0,00	0,00	0,00	0,00	0,00	0,00
<b>Výsledok hospodárenia (pred zdaň.) brutto</b>	<b>8 533,00</b>	100,00	147 750,00	<b>23 606,00</b>	276,64	15 073,00	<b>9 378,00</b>		-14 228,00
<b>Výsledok hospodárenia (po zdaň.) brutto</b>	<b>4 227,00</b>		121 584,00	<b>15 452,00</b>		11 225,00	<b>5 119,00</b>		

## POSTUP FINANČNEJ ANALÝZY

Ukazovateľ	Doporučená hodnota	2014	2015	2016
celková likvidita	1,0-1,5	0,89	0,97	1,03
bežná likvidita	0,7-1,0	0,10	0,24	0,31

Analýza likvidity sa týka schopnosti spoločnosti vyrovnávať a kryť svoje záväzky. Celková likvidita predstavuje pomer obežného majetku (súvaha r. 33) a krátkodobých záväzkov (súvaha r. 122). Hodnota ukazovateľa v roku 2016 predstavuje schopnosť spoločnosti kryť svoje záväzky.

Bežná likvidita predstavuje pomer krátkodobých pohľadávok + finančné účty ku krátkodobým pasívam. Tento ukazovateľ je v roku 2016 pod hranicou doporučenej likvidity a celkovo odzrkadľuje insolventnosť spoločnosti v krytí svojich záväzkov.

Preto aj v roku 2017 spoločnosť bude smerovať k úsporným opatreniam, znižovať svoje záväzky a je predpoklad, že už bude aj tento ukazovateľ priaznivejší.

### 6. Predpokladané aktivity na rok 2017:

Hlavnou víziou našej spoločnosti do budúcnosti je neustále vyhľadávanie nových potenciálnych zákazníkov pre predaj vozidiel KIA a poskytovanie stále kvalitnejších predajných, servisných a popredajných služieb, ako aj odbornejšiu starostlivosť o doterajších a nových klientov.

Spoločnosť neustále zvyšuje svoju ponuku. Dôraz kladie na profesionálny prístup, na inovácie v oblasti svojich služieb a na vysokú kvalitu. V tomto trende bude pokračovať aj naďalej.

Cieľom základnej stratégie našej spoločnosti je okrem udržania počtu profesionálnych pracovníkov aj jeho rozširovanie a neustále zdokonaľovanie v špecializovaných oblastiach predaja a servisu. Okrem toho sa neustále vyhľadávajú noví zákazníci, vďaka čomu sa postupne zvyšuje potenciál dynamicky sa rozvíjajúcej značky KIA. Rast tržieb ovplyvňuje kvalita a rozsah predajných a servisných služieb, čo má značný vplyv na finančnú situáciu spoločnosti a ten je podmienený i vývojom situácie na svetových trhoch.

Spoločnosť bude aj v budúcnosti monitorovať trh a neustále analyzovať svoje možnosti a to priamo prostredníctvom ankiet, dotazníkov, vyhodnocovaním predaja, dlhodobým dodržiavaním harmonogramu predaja a v neposlednej miere i rôznymi agentúrami.

Hlavný prínos zabezpečenia ďalšej distribúcie je v samotnej fabrike na výrobu vozidiel, umiestnenej na Slovensku v Žiline ako prvej v Európe a vybudovaním novej fabriky na výrobu vozidiel v ČR.

Bude zabezpečená propagácia značky nielen na Slovensku, ale i na celom európskom kontinente.

Pre ešte lepšie zviditeľnenie bude spoločnosť pokračovať v organizovaní rôznych propagačných aktivít, či už formou televíznych, rozhlasových a tlačových médií, alebo priamym kontaktom s novými potenciálnymi zákazníkmi. V neposlednej miere aj dobrými výsledkami v rôznych testoch a hodnoteniach nezávislými inštitúciami.

Spoločnosť predpokladá zvýšený nárast tržieb, lebo je presvedčená, že ide o skutočne kvalitné vozidlá, ktoré sú bezpečné, spoľahlivé a za prijateľné ceny v porovnaní s konkurenciou. V roku 2017 je plán predáť 220 - 230 ks automobilov.

## 7. Finančné projekcie :

**V tis. €**

<b>Rok</b>	<b>2017</b>	<b>2018</b>
Výnosy	5200	5400
Náklady	4900	5000
- z toho úroky	50	50
- z toho odpisy	90	90
Zisk pred zdanením	300	400
Daň	63	84
Zisk po zdanení	237	316
Splátka úveru	0	0
Odpisy	90	90

Nárast zisku pred zdanením, uvedený v tabuľke sa predpokladá zo zvýšených tržieb z predaja automobilov, ako aj zo služieb servisu, nakoľko predajom nových automobilov stúpnu aj záručné opravy, ktoré sú popri predaji najvýznamnejším zdrojov tržieb.

## C) ORGANIZAČNÁ ŠTRUKTÚRA SPOLOČNOSTI A ZAMESTNANOSŤ

### Organizačná štruktúra:

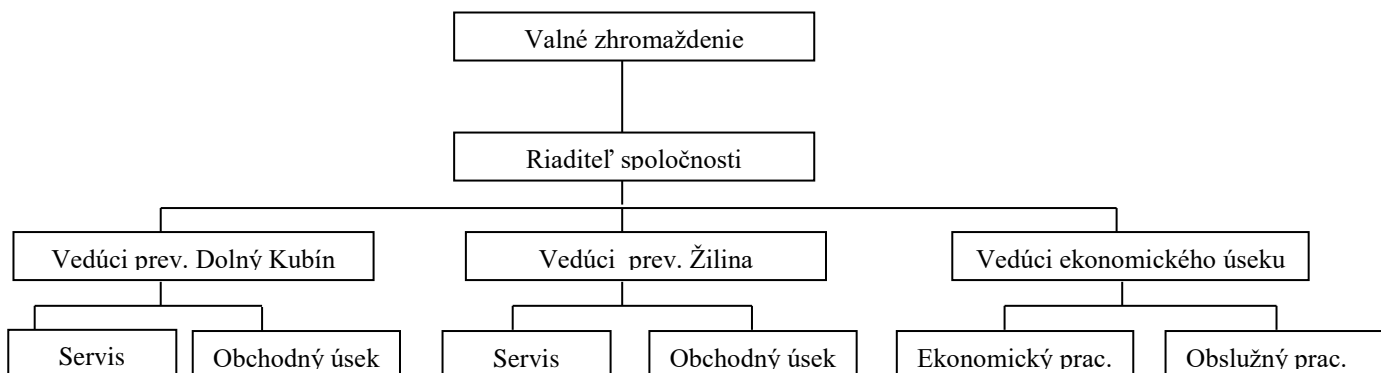

<b>Riaditeľ</b>	Crk Václav
<b>Výkonný manažér</b>	Novák Rastislav
<b>Ekonomický úsek</b>	Ing. Ondrášová Ivana
<b>Obchodný úsek</b>	Zajačková Veronika
<b>Vedúci strediska D. K.</b>	Jarošová Barbora
<b>Servisný úsek</b>	Ladislav Benčík
<b>Sekretariát</b>	Solenská Daniela

Ukazovatele práce a miezd			
Ukazovateľ	31.12.14	31.12.15	31.12.16
Počet zamestnancov spolu k 31.12.	33	34	36
z toho: servisní pracovníci	26	27	27
THP	7	7	9
Priemerný počet zamestnancov	33	33	32
Mzdové náklady v €	384019	384193	388628

Žilina 27 pracovníkov

Dolný Kubín 9 pracovníkov

## **D) VÝZNAMNÍ DODÁVATELIA A ODBERATELIA**

Najväčší dodávateľ je spoločnosť **KIA MOTORS SALES Slovensko s. r. o.**, ktorá nám dodáva 100 % vozidiel a súčasne je aj 100 %-ným dodávateľom náhradných dielov.

### ***Ďalšími dodávateľmi sú:***

**AUTOMAX Žilina, s.r.o.**

**Motor-Car, s.r.o.**

**JL spol. s r.o.**

**R-J.A. servis, s.r.o.**

**IMPLUS-Leasing Slovakia, s.r.o.**

Dodávateľov si spoločnosť vyberá na základe dlhodobého pôsobenia na trhu, pozitívnych referencií na základe prieskumu trhu, v závislosti od tvorby cien, flexibility pri dodávkach a spoľahlivosti.

Obchodné podmienky sú zakotvené v zmluvách s firmami KIA MOTORS SALES Slovensko, ostatných dodávateľov nemáme zmluvne zabezpečených. Úzka spolupráca funguje na základe dlhodobých odberov a osobných kontaktov.

Cenová stratégia sa orientuje na obchodnú stratégiu spoločnosti KIA, aby mohla pokryť čo najväčšiu skupinu zákazníkov, a to tak radových občanov, ako i podnikateľské subjekty.

### **Odberatelia:**

Odberateľmi sú prevažne bežní občania, ktorí si kupujú nové automobily.

### **Spoločnosti, ktoré sú najvýznamnejší odberatelia**

Kia Motors Slovakia, s.r.o.

KIA MOTORS SALES SLOVENSKO

Impuls-Leasing

UniCredit Leasing Slovakia, s.r.o.

### **E) INÉ DÔLEŽITÉ INFORMÁCIE**

1. Neexistuje podnik zostavujúci konsolidovanú účtovnú závierku za najväčšiu skupinu podnikov, pre ktorý je spoločnosť NOVÝ TOPCAR, s.r.o. dcérskym podnikom.
2. Spoločnosť NOVÝ TOPCAR, s.r.o. je neobmedzeným ručiacim spoločníkom v spoločnosti AUTOMAX Žilina s.r.o..
3. Spoločnosť NOVÝ TOPCAR s.r.o. nemá zriadenú organizačnú zložku v zahraničí.
4. Spoločnosť neúčtovala o výdavkoch na vedu a výskum.

## F) EKONOMICKÉ UKAZOVATELE A FINANČNÁ SITUÁCIA

### Prehľad o štruktúre a pohyboch DLHM v roku:

2016

Údaj	Zostatok k	Prírastky kúpou a lízingom	Úbytok predajom	Zostatok k
	31.12.2015			31.12.2016
Obstáracia cena:				
Pozemky	77 661,00	0,00	0,00	77 661,00
Stavby	1 478 501,00	0,00	0,00	1 478 501,00
Samostatné hnuiteľné veci a súbory hnuiteľných vecí	533 008,00	215 322,00	166 614,00	581 716,00
Ostatný dlhodobý hmotný majetok- obstaraný	1 078,00	0,00	0,00	1 078,00
<b>Celkom</b>	<b>2 090 248,00</b>	<b>215 322,00</b>	<b>166 614,00</b>	<b>2 138 956,00</b>
Oprávky:				
Pozemky	0,00			0,00
Stavby	196 083,00	33 897,00	0,00	229 980,00
Samostatné hnuiteľné veci a súbory hnuiteľných vecí	402 204,00	166 614,00	191 430,00	427 020,00
Ostatný dlhodobý hmotný majetok				
<b>Celkom</b>	<b>598 287,00</b>	<b>200 511,00</b>	<b>191 430,00</b>	<b>657 000,00</b>
Zostatková účtovná hodnota	1 491 961,00			1 481 956,00

### Finančný majetok ( v € )

Druh finančného majetku	Suma €
Peniaze v pokladniciach - peniaze €	11 258,05
Peniaze v pokladniciach – cudzia mena CZK	8,77
Peniaze v pokladniciach - PLN	0
Peniaze v účtoch v bankách €	1 242,17
Peniaze v cudzej mene v bankách	0
Ceniny	304,25
Krátkodobý finančný majetok	
Spolu finančný majetok	12 813,24

**Vlastné imanie ( € )**

Údaj	Stav k 1.1.	Prírastok	Úbytok	Pre- sun	VH bežného účet. Obdobia	Celkom
Vlastné imanie	377130	8212				385342
Základné imanie	8300					8300
Prídel do zo zisku	828					828
Ostatné kapitálové fondy	203141					203141
Nerozdelený zisk minulých rokov	267488	15452				282940
Zisk bežného obdobia	15452		15452		9378,54	9378,54
Úhrady strát minulých období	118079		3093			114986
Zníženie VH						
Dividendy						
Tantiémy						
Zvýšenie vlastného imania						

**G) NÁVRH NA ROZDELENIE ZISKU ( ÚHRADU STRATY)**

**Spoločníci navrhujú valnému zhromaždeniu rozdeliť zisk r. 2016 nasledovne : do najbližšieho valného zhromaždenia**

**Návrh na rozdelenie zisku r.2016**

Nerozdelený zisk	5 119	V €
Nerozdelený zisk minulých rokov	5 119	

## H) MAJETOK A ZÁVÄZKY

Obdobia		31.12.2014	31.12.2015	31.12.2016
Údaje o tom, či sú veličiny auditované, alebo nie		áno	áno	áno
V €	<b>MAJETOK SPOLU</b>	<b>2 298 749,00</b>	<b>2 372 586,00</b>	<b>2 419 748</b>
<b>A.</b>	<b>Neobežný majetok</b>	<b>1 555 083,00</b>	<b>1 498 600,00</b>	<b>1 488 595</b>
A.I.	Dlhodobý nehmotný majetok	0,00	0,00	
A.II.	Dlhodobý hmotný majetok	1 548 444,00	1 491 961,00	1 481 956
A.III.	Dlhodobý finančný majetok	6 639,00	6 639,00	6 639
<b>B.</b>	<b>Obežný majetok</b>	<b>740 260,00</b>	<b>870 297,00</b>	<b>922 247</b>
B.I.	Zásoby	657 901,00	626 581,00	620 594
B.II.	Dlhodobé pohľadávky	29 575,00	24 374,00	23 015
B.III.	Krátkodobé pohľadávky	70 767,00	181 876	265 825
B.IV.	Krátkodobý finančný majetok	0,00	0,00	
B.V.	Finančné účty	4 525,00	37 466,00	12 813
<b>C.</b>	<b>Časové rozlíšenie</b>	<b>3 406,00</b>	<b>3 689,00</b>	<b>8 906</b>
	<b>VLASTNÉ IMANIE A ZÁVÄZKY CELKOM</b>	<b>2 298 749,00</b>	<b>2 372 586,00</b>	<b>2 419 748</b>
<b>A.</b>	<b>Vlastné imanie</b>	<b>422 044,00</b>	<b>377 130,00</b>	<b>385 342</b>
A.I.	Základné imanie	8 300,00	8 300,00	8 300,00
A.II.	Emisné ážio	0,00	0,00	0,00
A.III.	Ostatné kapitálové fondy	248 141,00	203 141,00	203 141
A.IV.	Zákonné rezervné fondy	828,00	828,00	828,00
A.V.	Ostatné fondy zo zisku	0,00	0,00	0,00
A.VI.	Oceňovacie rozdiely z precenenia	0,00	0,00	0,00
A.VII. +/-	Výsledok hospodárenia minulých rokov	160 548,00	149 409,00	167 954
A.VIII. +/-	Výsledok hospodárenia za účtovné obdobie	4 227,00	15 452,00	5 119
<b>B.</b>	<b>Záväzky</b>	<b>1 876 705,00</b>	<b>1 995 456,00</b>	<b>2 034 406</b>
B.I.	Dlhodobé záväzky	967 908,00	848 698,00	775 360
B.II.	Dlhodobé rezervy	0,00	0,00	0,00
B.III.	Dlhodobé bankové úvery	0,00	133 999,00	106 618
B.IV.	Krátkodobé záväzky	832 667,00	901 417,00	892 329
B.V.	Krátkodobé rezervy	6 103,00	9 969,00	12 141
B.VI.	Bankové úvery a výpomoci	70 027,00	101 373,00	247 958
B.VII.	Krátkodobé finančné výpomoci	0,00	0,00	0,00
<b>C.</b>	<b>Časové rozlíšenie</b>	<b>0,00</b>	<b>0,00</b>	<b>0,00</b>

## I) VÝNOSY A NÁKLADY

Údaj	31.12.2014	31.12.2015	31.12.2016
Údaj o tom, či sú veličiny auditované alebo nie	áno	áno	áno
Tržby z predaja tovaru	4546902	3655956	3622320
Náklady vynaložené na obstaranie predaného tovaru	4060187	3280106	3222966
Obchodná marža	486715	375850	399354
Tržby z predaja vlastných výrobkov a služieb	1127727	1270525	1289098
Zmeny stavu vnútroorgani-začných zásob			
Aktivácia			4213
Spotreba materiálu, energie a ostatných neskladovateľných dodávok	618797	686232	757243
Služby	229451	252688	251257
Osobné náklady	530169	536079	538386

## J) ŠTRUKTÚRA ODBYTU

Trh	Odbyt v tis €		
	2014	2015	2016
Domáci trh	5803	4958	5052
Zahraničný trh	2	2	29
Spolu:	5805	4960	5081

## K/ UKAZOVATELE PEŇAŽNÝCH TOKOV

	Ukazovateľ	31.12.2014	31.12.2015	31.12.2016
	Údaj o tom, či sú veľičiny auditované alebo nie	áno	áno	áno
	Čisté zvýšenie (+) alebo zníženie (-) peňažných prostriedkov	-92	222	350
A ***	Čisté peňažné toky z prevádzkovej činnosti	99	158	157
B ***	Čisté peňažné toky v investičnej činnosti	147	83	369
C ***	Čisté peňažné toky z finančnej činnosti	-338	-19	-176
***	Stav peňažných prostr. celkom	-66	-48	-20

**Vypracoval : Ing. Gertrúda Heššová**

**V Žiline 07.12.2017**