

# MRA betón, s.r.o.



## VÝROČNÁ SPRÁVA SPOLOČNOSTI

za rok 2016



Technologické zariadenie na výrobu betónovej zmesi  
s výkonom 2,00 m<sup>3</sup> na zámes (technický výkon 80m<sup>3</sup>/hod.)

## Obsah

|   |    |
|---|----|
| Profil spoločnosti  | 4  |
| Údaje o spoločnosti   | 6  |
| Orgány spoločnosti  | 7  |
| Podnikateľské zameranie spoločnosti                         | 8  |
| Správa o hospodárskej činnosti                              | 12 |
| Finančná analýza  | 16 |
| Predpoklad ďalšieho vývoja činnosti spoločnosti             | 18 |
| Ostatné doplňujúce údaje                                    | 19 |
| Individuálna účtovná závierka a Správa nezávislého audítora | 20 |

## **Profil spoločnosti**

### Obchodný názov a sídlo spoločnosti

**MRA betón, s.r.o.**

Sverepec 365

017 01 Považská Bystrica

### História spoločnosti

Spoločnosť MRA betón v právnej forme spoločnosť s ručením obmedzeným (ďalej len MRA betón, s.r.o.), bola založená Zakladateľskou listinou zo dňa 15.5.2009 a zapísaná do Obchodného registra dňa 30.05.2009. Jediným spoločníkom a zakladateľom je Milan Richtárik.

Produkcia spoločnosti je zameraná na betónové zmesi, cementové stabilizácie, medzerovité betóny. Spoločnosť vyrába široký sortiment betónových zmesí rôznych tried a receptúr, okrem základného sortimentu pre uplatnenie v menej náročných podmienkach, sa zaoberá aj výrobou vysokopevnostných zmesí určených na špeciálne využitie. Betón patrí medzi najvýznamnejšie stavebné materiály, neustály pokrok a rastúce nároky na technológie betónu sú príčinou vzniku nových druhov špeciálnych betónov, preto ponúkaný sortiment neustále skvalitňuje a rozširuje o ďalšie špeciálne druhy betónu.

Spoločnosť MRA betón, s.r.o. vlastní štyri prevádzkarne - betonárne v Ilave, v Považskej Bystrici, vo Sverepci a v Púchove, ktorej výstavba sa začala realizovať v súvislosti s ďalším rozvojom spoločnosti v trenčianskom regióne a výstavbou významných infraštruktúrnych stavieb.

Stav zamestnancov ku dňu účtovnej závierky 31.12.2016 bol 39.

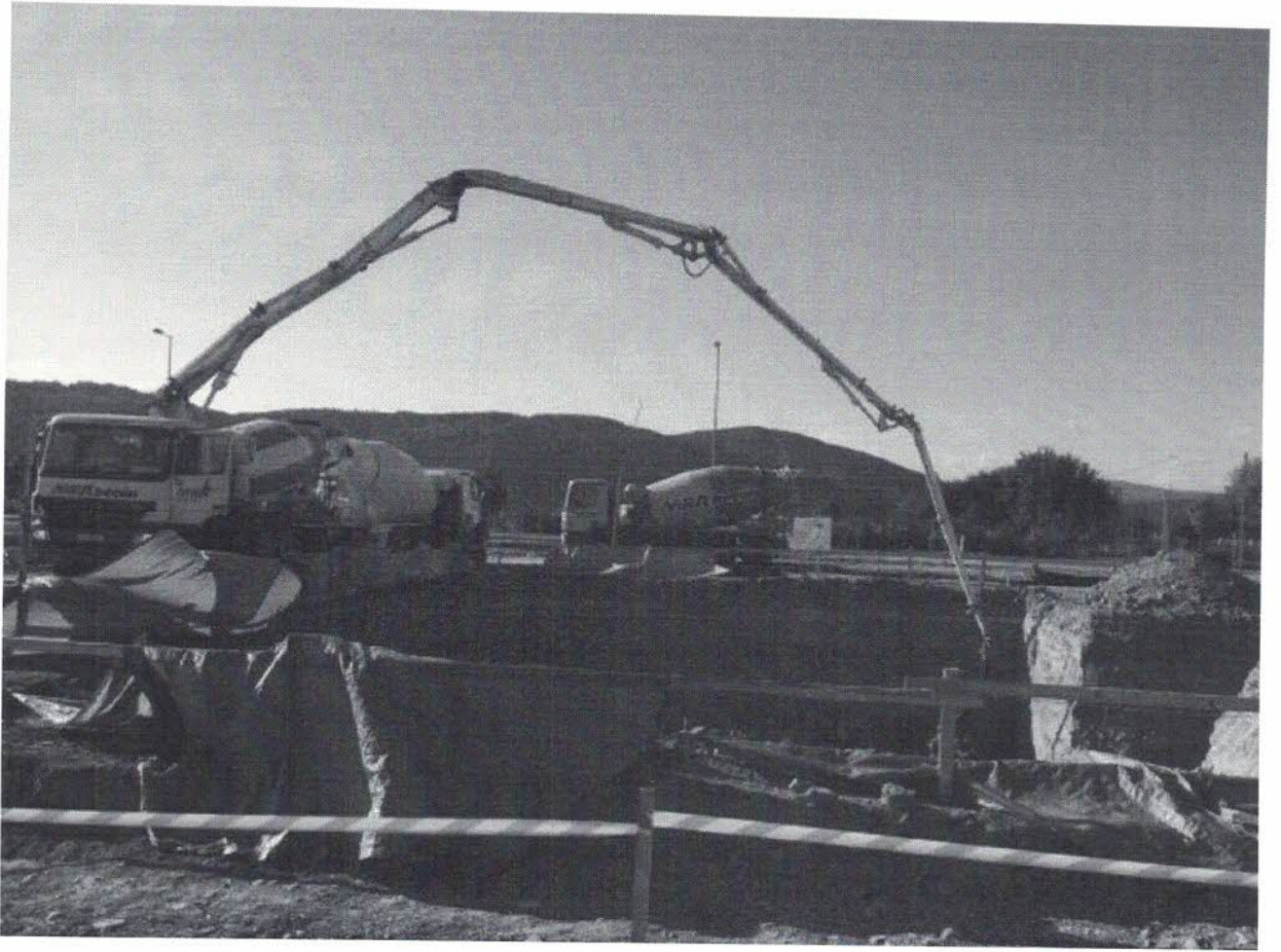

## Údaje o spoločnosti

|                    |  |
|--------------------|--|
| Obchodné meno:     | MRA betón, s.r.o.  |
| Sídlo:             | Sverepec 365, 017 01 Považská Bystrica   |
| Právna forma:      | spoločnosť s ručením obmedzeným  |
| Zápis:             | Spoločnosť je zapísaná v Obchodnom registri Okresného súdu<br>Trenčín: Oddiel: Sro, vl. č. 21697/R           |
| Deň zápisu do OR:  | 30.05.2009   |
| Krajina založenia: | Slovenská republika  |
| IČO:               | 44794 819  |
| DIČ:               | 2022828225   |
| IČ DPH:            | SK2022828225   |
| Základné imanie:   | 10 000 EUR   |
|                    | Výška základné imanie pozostáva výlučne z peňažného vkladu<br>jediného spoločníka, ktorý bol úplne splatený. |
| Webové sídlo:      | <a href="http://www.mra.sk">www.mra.sk</a>   |
| Email:             | <a href="mailto:beton@mra.sk">beton@mra.sk</a>   |

### Hlavné činnosti spoločnosti:

- výroba nekovových minerálnych výrobkov a výrobkov z betónu, sadry a cementu
- uskutočňovanie stavieb a ich zmien
- prípravné práce k realizácii stavby
- dokončovacie stavebné práce pri realizácii exteriérov a interiérov
- nákladná cestná doprava vykonávaná vozidlami s celkovou hmotnosťou do 3,5 t vrátane prípojného vozidla
- vnútroštátna nákladná cestná doprava

## Orgány spoločnosti

### Valné zhromaždenie:

Spoločnosť MRA betón, s.r.o. má jediného spoločníka - Milan Richtárik (zakladateľ), pôsobnosť valného zhromaždenia vykonáva tento spoločník v zmysle § 132 Obchodného zákonníka.

### Štatutárny orgán spoločnosti:

Štatutárnym a výkonným orgánom spoločnosti sú dvaja konatelia:

**Milan Richtárik**, nar. 09.02.1957, bytom Sverepec 77, 017 01, Slovenská republika,

**Jaroslav Richtárik**, nar. 01.06.1985, bytom Sverepec 77, 17 01 Slovenská republika.

Každý konateľ má oprávnenie konať v mene spoločnosti samostatne a za spoločnosť podpisuje tak, že k obchodnému menu spoločnosti pripojí svoj vlastnoručný podpis.

### Organizačná štruktúra spoločnosti

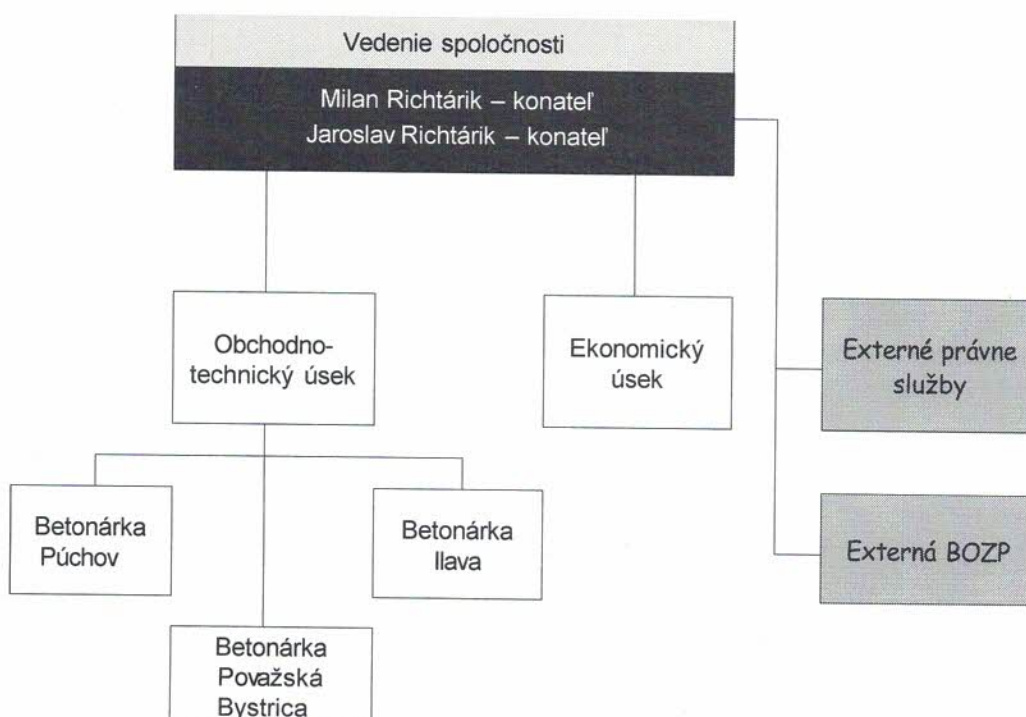

## **Podnikateľské zameranie spoločnosti**

### Výrobky a služby

Základným produktom betonárne je výroba transportbetónu, ktorý je vyrábaný v širokom spektre pevnostných tried. Tieto betóny sú vyrábané podľa noriem STN EN 206-1 a STN 73 6123. Doprava betónových zmesí je riešená prostredníctvom vlastných domiešavačov a čerpadiel betónu. Vlastnými prostriedkami zabezpečujeme aj prepravu suchých a zavlhlých zmesí. Spoločnosť výrobu betónu realizuje prostredníctvom :

- *vežovej betonárne typu – TMCV 80 s hodinovým výkonom 80 m<sup>3</sup>/hod. (prevádzka Považská Bystrica)*

Táto betonáreň bola predmetom realizácie projektu s názvom „Zvýšenie konkurencieschopnosti spoločnosti MRA beton, s.r.o. zavedením inovatívnej technológie na výrobu betonovej zmesi“ podporeného z NFP v rámci Operačného programu konkurencieschopnosť a hospodársky rast, Prioritná os 1 – Inovácie a rast konkurencieschopnosti, Opatrenie 1.1 – Inovácie a technologické transfery, Podopatrenie 1.1.1 – Podpora zavádzania inovácií a technologických transferov, Schéma štátnej pomoci na podporu zavádzania inovatívnych a vyspelých technológií v priemysle a v službách, výzva c. kod KaHR - 111SP-1201, ktorý bol úspešne zrealizovaný a ukončený v roku 2015.

- *mobilnej betonárne ELBA ESM 60 s hodinovým výkonom 50 m<sup>3</sup>/hod (prevádzka Sverepec)*

Výroba betónu na tejto prevádzke bola ukončená k 30.6.2016.

- *mobilnej betonárne ELBA 85 s hodinovým výkonom 100 m<sup>3</sup>/hod (prevádzka Púchov)*



Táto betonáreň bol uvedená do prevádzky dňa 1.7.2016.

- *mobilnej betonáreň ELBA EBCD 60 s hodinovým výkonom 60 m<sup>3</sup>/hod (prevádzka Ilava)*

Betonáreň prešla v prvej polovici roku 2016 celkovou rekonštrukciou (výmena miešaceho jadra a zvýšenie výkonu).

Okrem výroby transportbetónu sa spoločnosť zaoberá aj výrobou samonivelačných poterov (ANHYDRIT). K výrobe je poskytovaná doprava, čerpanie aj ukladanie poterov.

Spoločnosť sa zaoberá aj dodávkou podlahových systémov. Vďaka veľkému množstvu zrealizovaných stavieb zaručuje vysokú kvalitu a požadovanú niveletu realizovaných podláh.

#### *Typy poterov*

- Cementové potery (klasické) hlavnou výhodou je odolnosť voči vode a vlhkosti.
- Liate potery (anhydrity) ideálne riešenie pre podlahové kúrenie. Vďaka minimálnemu množstvu vzduchových pórov umožňuje rýchlu tepelnú vodivosť oproti cementovému poteru.
- Spádové potery

#### *Kvalita produktov a procesov, uplatňované, resp. pripravované systémy riadenia kvality*

Vedenie spoločnosti má rozhodujúcu zodpovednosť za úroveň a účinnosť systému riadenia kvality. Aktívne presadzovanie princípov kvality prispieva ku kvalite služieb a šíreniu dobrého mena spoločnosti. Len kvalitnými službami môžeme v maximálnej miere uspokojovať potreby a očakávania zákazníkov. Opakovane vyjadrená spokojnosť zákazníka je dlhodobým cieľom spoločnosti a nástrojom udržateľnosti rozvoja. Trvalá pozornosť vzdelávaniu zamestnancov je základným predpokladom prosperity dnes aj v budúcnosti. Systematická komunikácia a spolupráca s dodávateľmi je neoddeliteľnou súčasťou nášho úsilia.

## *Technológia výroby*

Cementový poter s maximálnou veľkosťou zrna 4 mm alebo 8 mm sa mieša na betonárni. Čiže na rozdiel od miešania betónu priamo na stavbe je táto betónová zmes certifikovaná, čiže spĺňa požiadavky technickej normy STN EN 206-1. Toto zaručuje vysokú kvalitu dodávaného materiálu. Skúšky betónov vykonáva nezávislé skúšobné laboratórium (TASUS - nezávislý technický a skúšobný ústav stavebný) v súlade s STN EN 206-1.

Anhydritový poter s maximálnou veľkosťou zrna 4 mm sa mieša na betonárni. Materiál spĺňa požiadavky technickej normy STN EN 13813.

Vďaka tímu pravidelne preškolených, kvalifikovaných pracovníkov s dlhoročnou praxou, dobrému technickému vybaveniu a schopnosti spoľahlivo a načas vybavovať prijaté objednávky, si spoločnosť udržiava stabilné postavenie na trhu. Toto postavenie si chce spoločnosť udržať i naďalej, preto neustále investuje finančné prostriedky do obnovy výrobného zariadenia, rozširovania strojného a automobilového parku a do zvyšovania kvalifikácie našich zamestnancov. Pre všetkých zamestnancov (súčasných aj novoprijatých) sú v spoločnosti MRA betón, s. r. o. zabezpečené jednak základné školenia, ktoré sa týkajú bezpečnosti a ochrany zdravia pri práci ale aj zaškolenia pre používanie technológií.

V súvislosti s ďalším rozvojom spoločnosti a realizáciou predkladaného projektu sa spoločnosť MRA betón, s.r.o. v súčasnosti pripravuje na zavedenie systému riadenia kvality ISO.

Všetky vyrábané betóny sú uvádzané na trh v súlade s požiadavkami zákona o stavebných výrobkoch. Betónové zmesi a potery ktoré spoločnosť vyrába, sú certifikované Technickým a skúšobným ústavom stavebným. Výroba na prevádzke prebieha v súlade s kontrolou vnútropodnikového systému kvality ISO 9001. Neodmysliteľná je spolupráca so spoločnosťou Bauchemia T.B. s.r.o. ktorá nám dodáva vysokokvalitnú stavebnú chémiu a prísady do betónu. Všetky tieto prísady a prímеси sú laboratórne testované.

Spojením výrobnéj kapacity je možné dosiahnúť hodinovú produkciu 240 m<sup>3</sup>/hod. Všetky naše betonárne sú vybavené recyklingom a kotolňou, čím sú zabezpečené prevádzky v zimnom období. Naša produkcia prekročila v roku 2016 množstvo 73.100 m<sup>3</sup> vyrobených betónových zmesí. Okrem výroby transportbetónu sa zaoberáme aj výrobou samonivelačných poterov (ANHYDRIT). Spojenie výroby betónu s jeho transportom t.j. dopravnými službami, ktorými disponuje spoločnosť, predstavuje komplexný balíček služieb pre zákazníka. Transport betónových zmesí je riešený prostredníctvom vlastných domiešavačov a čerpadiel betónu, ale aj prenajatých od firmy MRA s.r.o. Vozový park tvoria domiešavače o objemoch 5 m<sup>3</sup>, 7 m<sup>3</sup>, 9 m<sup>3</sup>, 10 m<sup>3</sup> a 12 m<sup>3</sup>. Súčasne sme schopní vlastnými prostriedkami zabezpečiť aj prepravu suchých a zavlhých zmesí.



## **Správa o hospodárskej činnosti**

Spoločnosť MRA betón, s.r.o. od vzniku až po súčasnosť vykazuje kladné hospodárske výsledky.

Spoločnosť MRA betón, s.r.o. dosiahla za rok 2016 výnosy z hospodárskej činnosti 4 703 612 eur pri nákladoch na hospodársku činnosť 4 430 381 eur.

Celkový výsledok hospodárenia pred zdanením za rok 2016 predstavuje hodnotu 233 492 eur a po zdanení 164 731 eur.

Nadväzne na Rozhodnutie jediného spoločníka spoločnosti zo dňa 29.6.2017 bolo rozhodnuté, že čistý zisk v nominálnej hodnote 164 731 eur sa prevedie na účet nerozdeleného zisku minulých období.

Výsledok hospodárenia pred zdanením klesol oproti roku 2015 o 307 718 eur čo predstavuje 56 %. Na vývoj hospodárskeho výsledku v roku 2016 malo vplyv viacero faktorov. V prvej polovici roku 2016 prešla komplexnou rekonštrukciou betonáreň v Ilave. Počas rekonštrukcie bola betonáreň mimo prevádzky. Súčasne sa budovala betonáreň v Púchove. Výroba betónu na tejto prevádzke začala 1.7.2016. Vzhľadom k tomu, že prioritou spoločnosti bolo čo v najkratšom čase uviesť betonárky do prevádzky, musela spoločnosť na úkor zákazníkov vyrábať betón pre vlastnú potrebu. Tento krok mal veľký vplyv na tržby z predaj betónových zmesí, ktoré v roku 2016 poklesli oproti roku 2015 o 652 498 eur.

Pridaná hodnota v roku 2016 bola tvorená vo výške 715 409 eur, čo predstavuje medziročný pokles o 31,83 %.

Medzi výnosmi dominujú tržby z predaja vlastných výrobkov a služieb, ktorých podiel predstavuje 89,60 %. Nákladovou položkou s najväčším zastúpením je spotreba materiálu a energie, ktorá sa podiela 65,53 % na nákladoch na hospodársku činnosť.

## Výkaz ziskov a strát

| v EUR  | k 31.12.2015   | k 31.12.2016   |
|--|----------------|----------------|
| <b>Čistý obrat</b>   | <b>4916077</b> | <b>4413660</b> |
| <b>Výnosy z hospodárskej činnosti spolu</b>                        | <b>5287978</b> | <b>4703612</b> |
| Tržby z predaja tovaru   | 102024         | 0              |
| Náklady vynaložené na obstaranie predaného tovaru                  | 104555         | 0              |
| Tržby z predaja vlastných výrobkov                                 | 4868091        | 4215593        |
| Tržby z predaja služieb  | 45461          | 198066         |
| Aktivácia  | 60393          | 70745          |
| Výrobná spotreba   | 3922026        | 3768995        |
| Spotreba materiálu a energie                                       | 3053684        | 2903019        |
| Služby   | 868342         | 865976         |
| Pridaná hodnota  | 1049388        | 715409         |
| Osobné náklady   | 281938         | 337937         |
| Dane a poplatky  | 4298           | 28198          |
| Odpisy nehnuteľného a hnuiteľného dlhodobého majetku               | 101040         | 188812         |
| Tržby z dlhodobého majetku a materiálu                             | 130244         | 129925         |
| Zostatková cena predaného dlhodobého majetku a predaného materiálu | 93438          | 65485          |
| Tvorba a zúčtovanie opravných položiek k pohľadávkam               | 171640         | -112229        |
| Ostatné výnosy z hospodárskej činnosti                             | 81765          | 89283          |
| Ostatné náklady na hospodársku činnosť                             | 35399          | 153183         |
| <b>Výsledky hospodárenia z hospodárskej činnosti</b>               | <b>573644</b>  | <b>273231</b>  |
| Výnosové úroky   | 2              | 0              |
| Nákladové úroky  | 12782          | 10714          |
| Kurzové zisky  | 2              | 0              |
| Kurzové straty   | 202            | 48             |
| Ostatné výnosy z finančnej činnosti                                | 114            | 311            |
| Ostatné náklady na finančnú činnosť                                | 19568          | 29288          |
| <b>Výsledky hospodárenia z finančnej činnosti</b>                  | <b>-32434</b>  | <b>-39739</b>  |
| Daň z príjmov z bežnej činnosti                                    | 127117         | 68761          |
| <b>Výsledok hospodárenia za účtovné obdobie pred zdanením</b>      | <b>541210</b>  | <b>233492</b>  |
| <b>Výsledok hospodárenia za účtovné obdobie po zdanení</b>         | <b>414093</b>  | <b>164731</b>  |

## Štruktúra majetku

| V EUR                             | K 31.12.2015   | K 31.12.2016   |
|-----------------------------------|----------------|----------------|
| <b>Spolu majetok</b>              | <b>4169706</b> | <b>4632558</b> |
| Neobežný majetok                  | 2265383        | 3040322        |
| V tom : Dlhodobý nehmotný majetok | 0              | 0              |
| Dlhodobý hmotný majetok           | 2062883        | 2837822        |
| Dlhodobý finančný majetok         | 202500         | 202500         |
| Obežný majetok                    | 1900802        | 1586431        |
| V tom : Zásoby                    | 63650          | 92110          |
| Pohľadávky (dlhodobé a krátke)    | 1827259        | 1410968        |
| Finančné účty                     | 9893           | 83353          |
| Časové rozlíšenie                 | 3521           | 5805           |

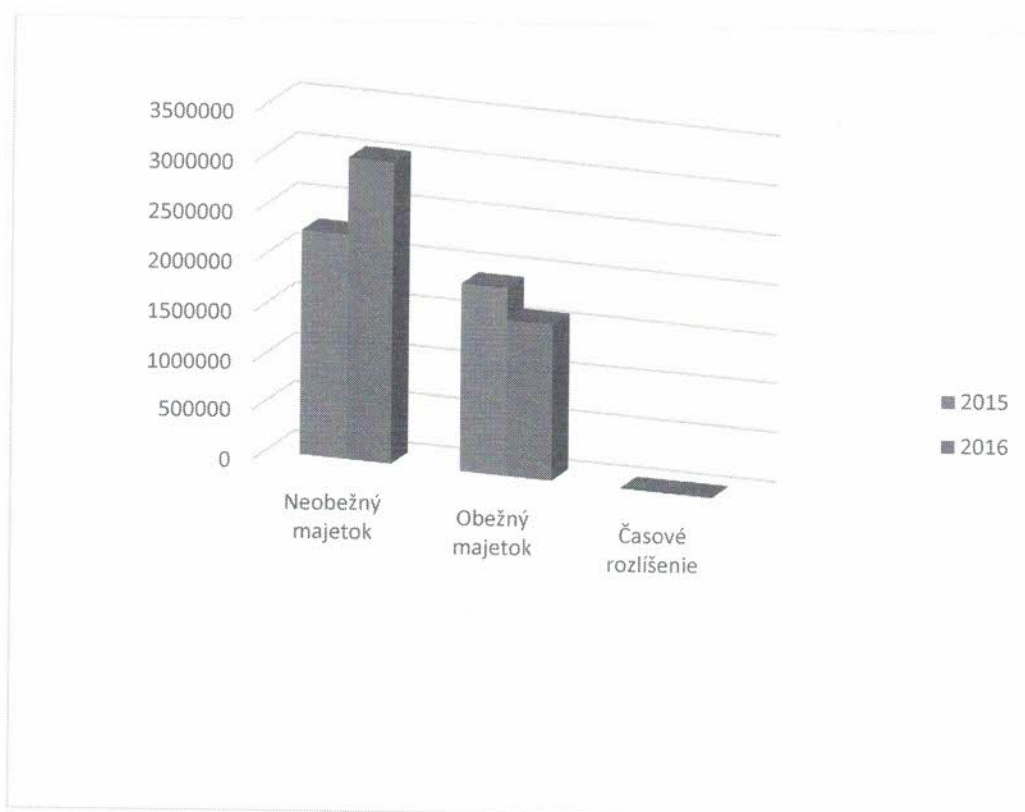

## Štruktúra zdrojov

| EUR                                   | K31.12.2015    | K31.12.2016    |
|---------------------------------------|----------------|----------------|
| <b>Spolu vlastné imanie a záväzky</b> | <b>4169706</b> | <b>4632558</b> |
| Vlastné imanie v                      | 1014197        | 1178928        |
| Základné imanie                       | 10000          | 10000          |
| Kapitálové fondy                      | 0              | 0              |
| Fondy zo zisku                        | 1000           | 1000           |
| VH minulých rokov                     | 589104         | 1003197        |
| VH za účtovné obdobie                 | 414093         | 164731         |
| Záväzky                               | 2709258        | 3041129        |
| Rezervy                               | 11253          | 62268          |
| Dlhodobé záväzky                      | 100998         | 36577          |
| Krátkodobé záväzky                    | 2051722        | 2239286        |
| Bankové úvery                         | 545285         | 702998         |
| Časové rozlíšenie                     | 446251         | 412501         |

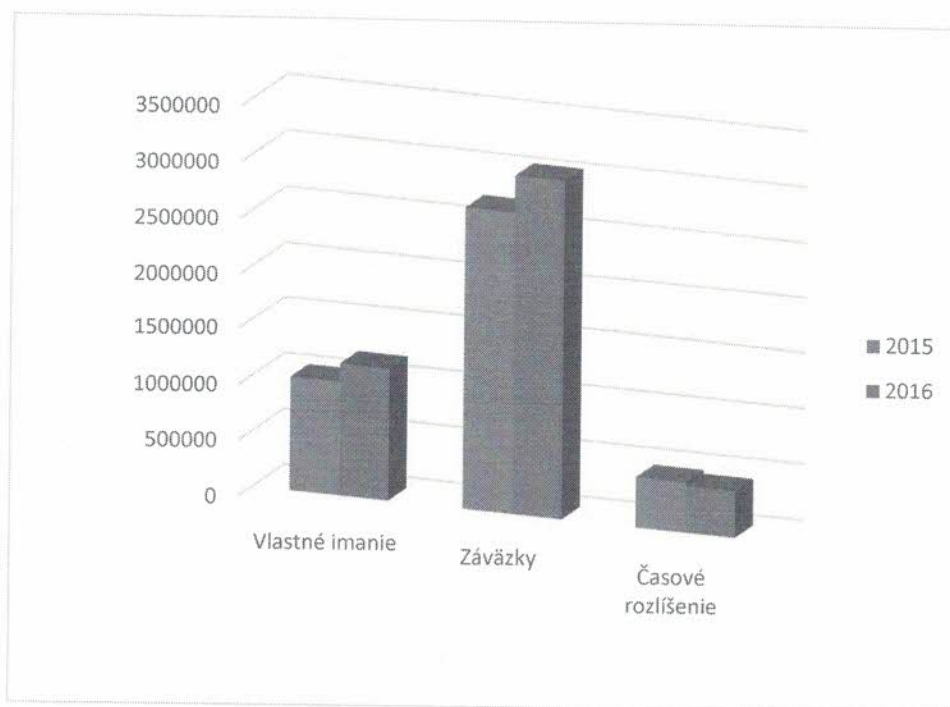

## Finančná analýza

| <b>Analýza rentability</b>     | 2015   | 2016  |
|--------------------------------|--------|-------|
| Rentabilita celkového kapitálu | 9,93   | 3,56  |
| Rentabilita vlastného kapitálu | 40,83  | 13,97 |
| Rentabilita tržieb             | 11,59  | 3,50  |
| Rentabilita aktív (ROA)        | 15,718 | 9,21  |

Ukazovatele rentability komplexne informujú o úspešnosti podnikateľskej činnosti.

Vývoj všetkých ukazovateľov rentability dosahoval kladné hodnoty.

V porovnaní s rokom 2015 sa hodnoty znížili, i napriek tomu je spoločnosť zisková.

### Analýza likvidity

| (koef.)           | 2015 | 2016 |
|-------------------|------|------|
| Bežná likvidita   | 0,75 | 0,49 |
| Celková likvidita | 0,75 | 0,52 |

Ukazovateľ bežnej likvidity sa v roku 2016 mierne znížil. Spoločnosť nie je schopná uhradiť svoje záväzky bez toho, aby predala svoje zásoby. Optimálna hodnota ukazovateľa celková likvidita je 2,5. Spoločnosť ani v roku 2016 nedosahovala odporúčanú hodnotu.

### Analýza aktivity

|                         | 2015 | 2016 |
|-------------------------|------|------|
| Doba inkasa pohľadávok  | 198  | 157  |
| Doba splácania záväzkov | 174  | 214  |
| Doba obratu zásob       | 4    | 1    |
| Doba obratu aktív       | 348  | 405  |

Doba inkasa pohľadávok v roku 2016 päťnásobne prevyšuje bežnú hranicu obchodného úveru 30 dní. Táto skutočnosť má dopad na dobu, za ktorú je spoločnosť schopná splácať svoje záväzky. V roku 2016 sa doba splatnosti zvýšila, čo nie je optimálny vývoj. Odporúčaná hodnoty doby obratu zásob je 60 dní.

Spoločnosť neviaže finančné prostriedky v zásobách. Zásoby sú spotrebované denne.



## **Analýza zadlženosti**

|                         | 2015   | 2016   |
|-------------------------|--------|--------|
| Stupeň samofinancovania | 24,32% | 25,45% |
| Stupeň zadlženosti      | 64,97% | 65,65% |
| Krytie úrokov           | 43,34  | 22,79  |
| Platobná neschopnosť    | 1,28   | 2,08   |

Stupeň samofinancovania je opakom celkovej zadlženosti (posudzujú sa spolu).

Udáva do akej miery je podnik schopný kryť potreby vlastnými zdrojmi.

Odporúčaná hodnota je nad 30%. Výsledky analýzy zadlženosti potvrdzujú, že spoločnosť je finančne stabilná.

## Predpoklad ďalšieho vývoja činnosti spoločnosti

Prioritou spoločnosti v roku 2017 bude rast produkcie, optimalizácia a znižovanie nákladov, zabezpečenie dostatku finančných zdrojov na úhradu finančných záväzkov a stabilitu spoločnosti. Jednou z hlavných priorít spoločnosti do roku 2017 je zdokonaľovať svoje technické vybavenie, vzhľadom k tomu, že jeho rozšírenie a modernizácia sú nevyhnutné pre jej rozvoj a konkurencieschopnosť.

Rovnako je potrebné riešiť aj problém so vznikajúcim odpadom vzhľadom k tomu, že ho nie je možné následne použiť a jediný spôsob jeho likvidácie je skládkovanie, ktoré je pre životné prostredie veľmi veľkou záťažou. Vzhľadom na dané skutočnosti sa spoločnosť rozhodla v roku 2017 uskutočniť inováciu výrobného procesu betonárky v Púchove. Inovácia výrobného procesu spočíva v obstaraní a zaradení do výrobného procesu recyklačného zariadenia betónu . Týmto sa znížia negatívne dopady na životné prostredie.

Priemerný prepočítaný počet zamestnancov v roku 2016 bol 35. Spoločnosť v roku 2017 plánuje vytvoriť ďalšie pracovné miesta pre pozície vodičov domiešavača a strojníka.



## Ostatné doplňujúce údaje

Spoločnosť MRA betón, s.r.o. nemá organizačnú zložku v zahraničí.

Spoločnosť v roku 2016 nevynaložila žiadne náklady na vývoj a výskum.

Spoločnosť v roku 2016 nenadobudla žiadne nové obchodné podiely.

Po skončení účtovného obdobia, za ktoré sa vyhotovuje výročná správa, nenastali udalosti osobitného významu v nadväznosti na ust. §20 ods. 1, písmeno b) zákona č. 431/2002 Z.z. o účtovníctve.

Vo Sverepci, 30.6.2017

  
Milan Richtárik  
konateľ

  
Jarošlav Richtárik  
konateľ

## DODATOK SPRÁVY NEZÁVISLÉHO AUDÍTORA

Spoločníkom a konateľom spoločnosti MRA betón, s. r. o.

### k výročnej správe

v zmysle § 27 odsek 6 zákona č. 423/2015 Z.z. o štatutárnom audite a o zmene a doplnení zákona č. 431/2002 Z.z. o účtovníctve v znení neskorších predpisov (ďalej len „zákon o štatutárnom audite“).

- I. Overila som účtovnú závierku spoločnosti MRA betón, s.r.o. (ďalej aj „Spoločnosť“) k 31. decembru 2016 uvedenú na stranách 12 - 17 priloženej výročnej správy Spoločnosti, ku ktorej som dňa 29. júna 2017 vydala správu nezávislého audítora z auditu účtovnej závierky v nasledujúcom znení:

#### **Správa z auditu účtovnej závierky**

##### Názor

Uskutočnila som audit účtovnej závierky spoločnosti MRA betón, s. r. o., ktorá obsahuje súvahu k 31. decembru 2016, výkaz ziskov a strát za rok končiaci sa k uvedenému dátumu, a poznámky, ktoré obsahujú súhrn významných účtovných zásad a účtovných metód.

Podľa môjho názoru, priložená účtovná závierka poskytuje pravdivý a verný obraz finančnej situácie Spoločnosti k 31. decembru 2016 a výsledku jej hospodárenia za rok končiaci sa k uvedenému dátumu podľa zákona č. 431/2002 Z.z. o účtovníctve v znení neskorších predpisov (ďalej len „zákon o účtovníctve“).

##### Základ pre názor

Audit som vykonala podľa medzinárodných audítorských štandardov (International Standards on Auditing, ISA). Moja zodpovednosť podľa týchto štandardov je uvedená v odseku Zodpovednosť audítora za audit účtovnej závierky. Od Spoločnosti som nezávislá podľa ustanovení zákona o štatutárnom audite týkajúcich sa etiky, vrátane Etického kódexu audítora, relevantných pre môj audit účtovnej závierky a splnila som aj ostatné požiadavky týchto ustanovení týkajúcich sa etiky. Som presvedčená, že audítorské dôkazy, ktoré som získala, poskytujú dostatočný a vhodný základ pre môj názor.

##### Zodpovednosť štatutárneho orgánu za účtovnú závierku

Štatutárny orgán je zodpovedný za zostavenie tejto účtovnej závierky tak, aby poskytovala pravdivý a verný obraz podľa zákona o účtovníctve a za tie interné kontroly, ktoré považuje za potrebné na zostavenie účtovnej závierky, ktorá neobsahuje významné nesprávnosti, či už v dôsledku podvodu alebo chyby.

Pri zostavovaní účtovnej závierky je štatutárny orgán zodpovedný za zhodnotenie schopnosti Spoločnosti nepretržite pokračovať vo svojej činnosti, za opísanie skutočností týkajúcich sa nepretržitého pokračovania v činnosti, ak je to potrebné, a za použitie predpokladu nepretržitého pokračovania v činnosti v účtovníctve, ibaže by mal v úmysle Spoločnosť zlikvidovať alebo ukončiť jej činnosť, alebo by nemal inú realistickú možnosť než tak urobiť.

#### Zodpovednosť audítora za audit účtovnej závierky

Mojou zodpovednosťou je získať primerané uistenie, či účtovná závierka ako celok neobsahuje významné nesprávnosti, či už v dôsledku podvodu alebo chyby, a vydať správu audítora, vrátane názoru. Primerané uistenie je uistenie vysokého stupňa, ale nie je zárukou toho, že audit vykonaný podľa medzinárodných audítorských štandardov vždy odhalí významné nesprávnosti, ak také existujú. Nesprávnosti môžu vzniknúť v dôsledku podvodu alebo chyby a za významné sa považujú vtedy, ak by sa dalo odôvodnene očakávať, že jednotlivito alebo v súhrne by mohli ovplyvniť ekonomické rozhodnutia používateľov, uskutočnené na základe tejto účtovnej závierky.

V rámci auditu uskutočneného podľa medzinárodných audítorských štandardov, počas celého auditu uplatňujem odborný úsudok a zachovávam profesionálny skepticizmus. Okrem toho :

- Identifikujem a posudzujem riziká významnej nesprávnosti účtovnej závierky, či už v dôsledku podvodu alebo chyby, navrhujem a uskutočňujem audítorské postupy reagujúce na tieto riziká a získavam audítorské dôkazy, ktoré sú dostatočné a vhodné na poskytnutie základu pre môj názor. Riziko neodhalenia významnej nesprávnosti v dôsledku podvodu je vyššie ako toto riziko v dôsledku chyby, pretože podvod môže zahŕňať tajnú dohodu, falšovanie, úmyselné vynechanie, nepravdivé vyhlásenie alebo obídenie internej kontroly.
- Oboznamujem sa s internými kontrolami relevantnými pre audit, aby som mohla navrhnúť audítorské postupy vhodné za daných okolností, ale nie za účelom vyjadrenia názoru na efektívnosť interných kontrol Spoločnosti.
- Hodnotím vhodnosť použitých účtovných zásad a účtovných metód a primeranosť účtovných odhadov a uvedenie s nimi súvisiacich informácií, uskutočnené štatutárnym orgánom.
- Robím záver o tom, či štatutárny orgán vhodne v účtovníctve používa predpoklad nepretržitého pokračovania v činnosti a na základe získaných audítorských dôkazov záver o tom, či existuje významná neistota v súvislosti s udalosťami alebo okolnosťami, ktoré by mohli významne spochybniť schopnosť Spoločnosti nepretržite pokračovať v činnosti. Ak dospejem k záveru, že významná neistota existuje, som povinná upozorniť v mojej správe audítora na súvisiace informácie uvedené v účtovnej závierke alebo, ak sú tieto informácie nedostatočné, modifikovať môj názor. Môj záver vychádza z audítorských dôkazov získaných do dátumu vydania mojej správy audítora. Budúce udalosti alebo okolnosti však môžu spôsobiť, že Spoločnosť prestane pokračovať v nepretržitej činnosti.
- Hodnotím celkovú prezentáciu, štruktúru a obsah účtovnej závierky vrátane informácií v nej uvedených, ako aj to, či účtovná závierka zachytáva uskutočnené transakcie a udalosti spôsobom, ktorý vedie k ich vernému zobrazeniu.

II. Správa k ďalším požiadavkám zákonov a iných právnych predpisov

Správa k informáciám, ktoré sa uvádzajú vo výročnej správe – dodatok správy nezávislého audítora

Štatutárny orgán je zodpovedný za informácie uvedené vo výročnej správe, zostavenej podľa požiadaviek zákona o účtovníctve. Môj vyššie uvedený názor na účtovnú závierku sa nevzťahuje na iné informácie vo výročnej správe.

V súvislosti s auditom účtovnej závierky je mojou zodpovednosťou oboznámenie sa s informáciami uvedenými vo výročnej správe a posúdenie, či tieto informácie nie sú vo významnom nesúlade s auditovanou účtovnou závierkou alebo mojimi poznatkami, ktoré som získala počas auditu účtovnej závierky, alebo sa inak zdajú byť významne nesprávne.

Posúdila som, či výročná správa Spoločnosti obsahuje informácie, ktorých uvedenie vyžaduje zákon o účtovníctve.

Na základe prác vykonaných počas auditu účtovnej závierky, podľa môjho názoru:

- informácie uvedené vo výročnej správe zostavenej za rok 2016 sú v súlade s účtovnou závierkou za daný rok,
- výročná správa obsahuje informácie podľa zákona o účtovníctve.

Okrem toho, na základe mojich poznatkov o účtovnej jednotke a situácii v nej, ktoré som získala počas auditu účtovnej závierky, som povinná uviesť, či som zistila významné nesprávnosti vo výročnej správe, ktorú som dostala po dátume vydania tejto správy audítora. V tejto súvislosti neexistujú zistenia, ktoré by som mala uviesť.

Dňa 28. decembra 2017

Ing. Lenka Belušiková

Číslo licencie 777

*Lenka Belušiková*



Stred 50-26/20

017 01 Považská Bystrica, SR

**Individuálna účtovná zvierka a Správa nezávislého audítora**  
za rok končiaci 31.12.2017

# ÚČTOVNÁ ZÁVIERKA

podnikateľov v podvojnóm účtovníctve



zostavená k 3 1. 1 2. 2 0 1 6

Číselné údaje sa zarovnávajú vpravo, ostatné údaje sa píše zľava. Nevyplnené riadky sa ponechávajú prázdne.  
 Údaje sa vypĺňajú paličkovým písmom (podľa tohto vzoru), písacím strojom alebo tlačiarňou, a to čiernou alebo tmavomodrou farbou.  
 Á Ä B Č D É F G H Í J K L M N O P Q R Š T Ú V X Ý Ž 0 1 2 3 4 5 6 7 8 9

|   |                              |                            |  |
|---|------------------------------|----------------------------|--|
| Daňové identifikačné číslo<br>2 0 2 2 8 2 8 2 2 5 | Účtovná závierka<br>x riadna | Účtovná jednotka<br>x malá | Mesiac Rok<br>od 0 1 2 0 1 6   |
| IČO<br>4 4 7 9 4 8 1 9                            | mimoriadna                   | veľká                      | Za obdobie<br>do 1 2 2 0 1 6   |
| SK NACE<br>2 3 . 6 9 . 0                          | priebežná                    | (vyznačí sa x)             | Bezprostredne predchádzajúce obdobie<br>od 0 1 2 0 1 5<br>do 1 2 2 0 1 5 |

Priložené súčasti účtovnej závierky

 Súvaha (Úč POD 1-01)  
 (v celých eurách)

 Výkaz ziskov a strát (Úč POD 2-01)  
 (v celých eurách)

 Poznámky (Úč POD 3-01)  
 (v celých eurách alebo eurocentoch)

Obchodné meno (názov) účtovnej jednotky

MRA betón , s . r . o .

Sídlo účtovnej jednotky

Ulica

SVEREPEC

Číslo

3 6 5

PSČ

Obec

0 1 7 0 1 POVAŽSKÁ BYSTRICA

Označenie obchodného registra a číslo zápisu obchodnej spoločnosti

Okresného súdu v Trenčíne oddiel :

Sro , vložka číslo : 2 1 6 9 7 / R

Telefónne číslo

0 4 2 4 3 7 9 9 3 1

Faxové číslo

0 4 2 4 3 7 9 9 3 0

E-mailová adresa

Zostavená dňa:

2 9 . 0 6 . 2 0 1 7

Schválená dňa:

2 9 . 0 6 . 2 0 1 7

 Podpisový záznam štatutárneho orgánu účtovnej jednotky  
 alebo člena štatutárneho orgánu účtovnej jednotky alebo  
 poopisový záznam fyzickej osoby, ktorá je účtovnou jednotkou:

Záznamy daňového úradu

Miesto pre evidenčné číslo

Odtlačok prezentačnej pečiatky daňového úradu





| Označenie<br>a | STRANA AKTÍV<br>b   | Číslo<br>riadku<br>c | Bežné účtovné obdobie |               | Bezprostredne predchádzajúce<br>účtovné obdobie |
|----------------|---|----------------------|-----------------------|---------------|---|
|                |   |                      | 1                     | 2             |   |
|                |   |                      | Brutto - časť 1       | Netto         | Netto 3   |
|                | <b>SPOLU MAJETOK</b><br>r. 02 + r. 33 + r. 74                                   | 01                   | 5 4 2 0 3 7 8         | 4 6 3 2 5 5 8 |   |
|                |   |                      | 7 8 7 8 2 0           |               | 4 1 6 9 7 0 6                                   |
| <b>A.</b>      | <b>Neobežný majetok</b><br>r. 03 + r. 11 + r. 21                                | 02                   | 3 4 5 8 0 2 3         | 3 0 4 0 3 2 2 |   |
|                |   |                      | 4 1 7 7 0 1           |               | 2 2 6 5 3 8 3                                   |
| <b>A.I.</b>    | <b>Dlhodobý<br/>nehmotný majetok<br/>súčet (r. 04 až r. 10)</b>                 | 03                   |                       |               |   |
| A.I.1.         | Aktivované náklady<br>na vývoj<br>(012) - /072, 091A/                           | 04                   |                       |               |   |
| 2.             | Softvér<br>(013) - /073, 091A/  | 05                   |                       |               |   |
| 3.             | Oceniteľné práva<br>(014) - /074, 091A/   | 06                   |                       |               |   |
| 4.             | Goodwill<br>(015) - /075, 091A/   | 07                   |                       |               |   |
| 5.             | Ostatný dlhodobý<br>nehmotný majetok<br>(019, 01X) - /079,<br>07X, 091A/        | 08                   |                       |               |   |
| 6.             | Obstarávaný<br>dlhodobý nehmotný<br>majetok<br>(041) - /093/                    | 09                   |                       |               |   |
| 7.             | Poskytnuté<br>preddavky<br>na dlhodobý<br>nehmotný majetok<br>(051) - /095A/    | 10                   |                       |               |   |
| <b>A.II.</b>   | <b>Dlhodobý hmotný<br/>majetok<br/>súčet (r. 12 až<br/>r. 20)</b>               | 11                   | 3 2 5 5 5 2 3         | 2 8 3 7 8 2 2 |   |
|                |   |                      | 4 1 7 7 0 1           |               | 2 0 6 2 8 8 3                                   |
| A.II.1.        | Pozemky<br>(031) - /092A/   | 12                   | 4 0 8 4 0 0           | 4 0 8 4 0 0   |   |
|                |   |                      |                       |               | 2 1 4 7 5 0                                     |
| 2.             | Stavby<br>(021) - /081, 092A/   | 13                   | 6 5 3 2 7 6           | 6 3 2 4 2 4   |   |
|                |   |                      | 2 0 8 5 2             |               | 2 4 0 7 9 5                                     |
| 3.             | Samostatné<br>huteľné veci a<br>súbory huteľných<br>vecí<br>(022) - /082, 092A/ | 14                   | 2 0 9 3 0 1 6         | 1 6 9 6 1 6 7 |   |
|                |   |                      | 3 9 6 8 4 9           |               | 1 3 6 4 7 9 1                                   |



| Ozna-<br>čenie<br>a | STRANA AKTÍV<br>b  | Číslo<br>riadku<br>c | Bežné účtovné obdobie |             | Bezprostredne predchádzajúce<br>účtovné obdobie |
|---------------------|--|----------------------|-----------------------|-------------|---|
|                     |  |                      | 1                     | 2           |   |
|                     |  |                      | Brutto - časť 1       | Netto       | Netto   |
|                     |  |                      | Korekcia - časť 2     |             |   |
| 4.                  | Pestovateľské celky<br>trvalých porastov<br>(025) - /085, 092A/  | 15                   |                       |             |   |
| 5.                  | Základné stádo a<br>ťažné zvieratá<br>(026) - /086, 092A/  | 16                   |                       |             |   |
| 6.                  | Ostatný dlhodobý<br>hmotný majetok<br>(029, 02X, 032) -<br>/089, 08X, 092A/  | 17                   |                       |             |   |
| 7.                  | Obstarávaný<br>dlhodobý hmotný<br>majetok<br>(042) - /094/   | 18                   | 1 0 0 8 3 1           | 1 0 0 8 3 1 | 2 4 2 5 4 7                                     |
| 8.                  | Poskytnuté<br>preddavky na<br>dlhodobý hmotný<br>majetok<br>(052) - /095A/   | 19                   |                       |             |   |
| 9.                  | Opravná položka<br>k nadobudnutému<br>majetku<br>(+/- 097) +/- 098   | 20                   |                       |             |   |
| <b>A.III.</b>       | <b>Dlhodobý finančný<br/>majetok<br/>súčet (r. 22 až<br/>r. 32)</b>  | 21                   | 2 0 2 5 0 0           | 2 0 2 5 0 0 | 2 0 2 5 0 0                                     |
| A.III.1.            | Podielové cenné<br>papiere a podiely<br>v prepojených<br>účtovných<br>jednotkách (061A,<br>062A, 063A) - /096A/                | 22                   | 2 5 0 0               | 2 5 0 0     | 2 5 0 0   |
| 2.                  | Podielové cenné<br>papiere a podiely<br>s podielovou účasťou<br>okrem v prepojených<br>účtovných jednotkách<br>(062A) - /096A/ | 23                   |                       |             |   |
| 3.                  | Ostatné<br>realizovateľné cenné<br>papiere a podiely<br>(063A) - /096A/  | 24                   |                       |             |   |
| 4.                  | Pôžičky prepojeným<br>účtovným jednotkám<br>(066A) - /096A/  | 25                   |                       |             |   |
| 5.                  | Pôžičky v rámci<br>podielovej účasti<br>okrem prepojeným<br>účtovným jednotkám<br>(066A) - /096A/                              | 26                   |                       |             |   |
| 6.                  | Ostatné pôžičky<br>(067A) - /096A/   | 27                   |                       |             |   |
| 7.                  | Dlhové cenné<br>papiere a ostatný<br>dlhodobý finančný<br>majetok (065A,<br>069A,06XA) - /096A/                                | 28                   | 2 0 0 0 0 0           | 2 0 0 0 0 0 | 2 0 0 0 0 0                                     |



| Označenie<br>a | STRANA AKTÍV<br>b   | Číslo<br>riadku<br>c | Bežné účtovné obdobie |               | Bezprostredne predchádzajúce<br>účtovné obdobie |
|----------------|---|----------------------|-----------------------|---------------|---|
|                |   |                      | 1                     | 2             |   |
|                |   |                      | Brutto - časť 1       | Netto         | Netto   |
|                |   |                      | Korekcia - časť 2     |               |   |
| 8.             | Pôžičky a ostatný dlhodobý finančný majetok so zostatkovou dobou splatnosti najviac jeden rok (066A, 067A, 069A, 06XA) - /096A/ | 29                   |                       |               |   |
| 9.             | Účty v bankách s dobou viazanosti dlhšou ako jeden rok (22XA)   | 30                   |                       |               |   |
| 10.            | Obstarávaný dlhodobý finančný majetok (043) - /096A/  | 31                   |                       |               |   |
| 11.            | Poskytnuté preddávky na dlhodobý finančný majetok (053) - /095A/  | 32                   |                       |               |   |
| B.             | Obežný majetok r. 34 + r. 41 + r. 53 + r. 66 + r. 71  | 33                   | 1 9 5 6 5 5 0         | 1 5 8 6 4 3 1 |   |
|                |   |                      | 3 7 0 1 1 9           |               | 1 9 0 0 8 0 2                                   |
| B.I.           | Zásoby súčet (r. 35 až r. 40)   | 34                   | 9 2 1 1 0             | 9 2 1 1 0     |   |
|                |   |                      |                       |               | 6 3 6 5 0                                       |
| B.I.1.         | Materiál (112, 119, 11X) - /191, 19X/   | 35                   | 9 2 1 1 0             | 9 2 1 1 0     |   |
|                |   |                      |                       |               | 6 3 6 5 0                                       |
| 2.             | Nedokončená výroba a polotovary vlastnej výroby (121, 122, 12X) - /192, 193, 19X/   | 36                   |                       |               |   |
| 3.             | Výrobky (123) - /194/   | 37                   |                       |               |   |
| 4.             | Zvieratá (124) - /195/  | 38                   |                       |               |   |
| 5.             | Tovar (132, 133, 13X, 139) - /196, 19X/   | 39                   |                       |               |   |
| 6.             | Poskytnuté preddávky na zásoby (314A) - /391A/  | 40                   |                       |               |   |
| B.II.          | Dlhodobé pohľadávky súčet (r. 42 + r. 46 až r. 52)  | 41                   | 5 7 5 2 6             | 5 7 5 2 6     |   |
|                |   |                      |                       |               | 5 5 4 7 8                                       |
| B.II.1.        | Pohľadávky z obchodného styku súčet (r. 43 až r. 45)  | 42                   |                       |               |   |



| Označenie a | STRANA AKTÍV b  | Číslo riadku c | Bežné účtovné obdobie |               | Bezprostredne predchádzajúce účtovné obdobie |
|-------------|---|----------------|-----------------------|---------------|--|
|             |   |                | 1                     | 2             |  |
|             |   |                | Brutto - časť 1       | Netto         | 3  |
|             |   |                | Korekcia - časť 2     |               |  |
| 1.a.        | Pohľadávky z obchodného styku voči prepojeným jednotkám (311A, 312A, 313A, 314A, 315A, 31XA) - /391A/   | 43             |                       |               |  |
| 1.b.        | Pohľadávky z obchodného styku v rámci podielovej účasti okrem pohľadávok voči prepojeným účtovným jednotkám (311A, 312A, 313A, 314A, 315A, 31XA) - /391A/ | 44             |                       |               |  |
| 1.c.        | Ostatné pohľadávky z obchodného styku (311A, 312A, 313A, 314A, 315A, 31XA) - /391A/   | 45             |                       |               |  |
| 2.          | Čistá hodnota zákazky (316A)  | 46             |                       |               |  |
| 3.          | Ostatné pohľadávky voči prepojeným účtovným jednotkám (351A) - /391A/   | 47             |                       |               |  |
| 4.          | Ostatné pohľadávky v rámci podielovej účasti okrem pohľadávok voči prepojeným účtovným jednotkám (351A) - /391A/  | 48             |                       |               |  |
| 5.          | Pohľadávky voči spoločníkom, členom a združeniu (354A, 355A, 358A, 35XA) - /391A/   | 49             |                       |               |  |
| 6.          | Pohľadávky z derivátových operácií (373A, 376A)   | 50             |                       |               |  |
| 7.          | Iné pohľadávky (335A, 336A, 33XA, 371A, 374A, 375A, 378A) - /391A/  | 51             |                       |               |  |
| 8.          | Odložená daňová pohľadávka (481A)   | 52             | 5 7 5 2 6             | 5 7 5 2 6     | 5 5 4 7 8                                    |
| B.III.      | Krátkodobé pohľadávky súčet (r. 54 + r. 58 až r. 65)  | 53             | 1 7 2 3 5 6 1         | 1 3 5 3 4 4 2 |  |
|             |   |                | 3 7 0 1 1 9           |               | 1 7 7 1 7 8 1                                |
| B.III.1.    | Pohľadávky z obchodného styku súčet (r. 55 až r. 57)  | 54             | 1 6 2 9 7 8 4         | 1 2 5 9 6 6 5 |  |
|             |   |                | 3 7 0 1 1 9           |               | 1 7 0 9 3 1 4                                |
| 1.a.        | Pohľadávky z obchodného styku voči prepojeným účtovným jednotkám (311A, 312A, 313A, 314A, 315A, 31XA) - /391A/  | 55             |                       |               |  |
| 1.b.        | Pohľadávky z obchodného styku v rámci podielovej účasti okrem pohľadávok voči prepojeným účtovným jednotkám (311A, 312A, 313A, 314A, 315A, 31XA) - /391A/ | 56             |                       |               |  |



| Označenie<br>a | STRANA AKTÍV<br>b  | Číslo<br>riadku<br>c | Bežné účtovné obdobie                |               | Bezprostredne predchádzajúce<br>účtovné obdobie |
|----------------|--|----------------------|--------------------------------------|---------------|---|
|                |  |                      | 1                                    | 2             |   |
|                |  |                      | Brutto - časť 1<br>Korekcia - časť 2 | Netto         |   |
|                |  |                      | Netto 3                              |               |   |
| 1.c.           | Ostatné pohľadávky z obchodného styku (311A, 312A, 313A, 314A, 315A, 31XA) - /391A/  | 57                   | 1 6 2 9 7 8 4<br>3 7 0 1 1 9         | 1 2 5 9 6 6 5 | 1 7 0 9 3 1 4                                   |
| 2.             | Čistá hodnota zákazky (316A)   | 58                   |                                      |               |   |
| 3.             | Ostatné pohľadávky voči prepojeným účtovným jednotkám (351A) - /391A/  | 59                   |                                      |               |   |
| 4.             | Ostatné pohľadávky v rámci podielovej účasti okrem pohľadávok voči prepojeným účtovným jednotkám (351A) - /391A/                                 | 60                   |                                      |               |   |
| 5.             | Pohľadávky voči spoločníkom, členom a združeniu (354A, 355A, 358A, 35XA, 398A) - /391A/  | 61                   |                                      |               |   |
| 6.             | Sociálne poistenie (336A) - /391A/   | 62                   |                                      |               |   |
| 7.             | Daňové pohľadávky a dotácie (341, 342, 343, 345, 346, 347) - /391A/  | 63                   | 6 2 7 2 8                            | 6 2 7 2 8     | 5 8 2 0 1                                       |
| 8.             | Pohľadávky z derivátových operácií (373A, 376A)  | 64                   |                                      |               |   |
| 9.             | Iné pohľadávky (335A, 33XA, 371A, 374A, 375A, 378A) - /391A/   | 65                   | 3 1 0 4 9                            | 3 1 0 4 9     | 4 2 6 6   |
| B.IV.          | Krátkodobý finančný majetok súčet (r. 67 až r. 70)   | 66                   |                                      |               |   |
| B.IV.1.        | Krátkodobý finančný majetok v prepojených účtovných jednotkách (251A, 253A, 256A, 257A, 25XA) - /291A, 29XA/                                     | 67                   |                                      |               |   |
| 2.             | Krátkodobý finančný majetok bez krátkodobého finančného majetku v prepojených účtovných jednotkách (251A, 253A, 256A, 257A, 25XA) - /291A, 29XA/ | 68                   |                                      |               |   |
| 3.             | Vlastné akcie a vlastné obchodné podiely (252)   | 69                   |                                      |               |   |
| 4.             | Obstarávaný krátkodobý finančný majetok (259, 314A) - /291A/   | 70                   |                                      |               |   |



| Označenie a | STRANA AKTÍV b                                  | Číslo riadku c | Bežné účtovné obdobie |           | Bezprostredne predchádzajúce účtovné obdobie |
|-------------|---|----------------|-----------------------|-----------|--|
|             |   |                | 1                     | 2         |  |
|             |   |                | Brutto - časť 1       | Netto     | Netto 3                                      |
| B.V.        | Finančné účty r. 72 + r. 73                     | 71             | 8 3 3 5 3             | 8 3 3 5 3 | 9 8 9 3                                      |
| B.V.1.      | Peniaze (211, 213, 21X)                         | 72             | 8 3 3 3 1             | 8 3 3 3 1 | 9 8 7 1                                      |
| 2.          | Účty v bankách (221A, 22X, +/- 261)             | 73             | 2 2                   | 2 2       | 2 2  |
| C.          | Časové rozlíšenie súčet (r. 75 až r. 78)        | 74             | 5 8 0 5               | 5 8 0 5   | 3 5 2 1                                      |
| C.1.        | Náklady budúcich období dlhodobé (381A, 382A)   | 75             |                       |           |  |
| 2.          | Náklady budúcich období krátkodobé (381A, 382A) | 76             | 5 8 0 5               | 5 8 0 5   | 3 5 2 1                                      |
| 3.          | Príjmy budúcich období dlhodobé (385A)          | 77             |                       |           |  |
| 4.          | Príjmy budúcich období krátkodobé (385A)        | 78             |                       |           |  |

| Označenie a | STRANA PASÍV b  | Číslo riadku c | Bežné účtovné obdobie 4 |               | Bezprostredne predchádzajúce účtovné obdobie 5 |
|-------------|---|----------------|-------------------------|---------------|--|
|             |   |                | 4                       | 5             |  |
|             | <b>SPOLU VLASTNÉ IMANIE A ZÁVÄZKY</b> r. 80 + r. 101 + r. 141                 | 79             | 4 6 3 2 5 5 8           | 4 1 6 9 7 0 6 |  |
| A.          | Vlastné imanie r. 81 + r. 85 + r. 86 + r. 87 + r. 90 + r. 93 + r. 97 + r. 100 | 80             | 1 1 7 8 9 2 8           | 1 0 1 4 1 9 7 |  |
| A.I.        | Základné imanie súčet (r. 82 až r. 84)  | 81             | 1 0 0 0 0               | 1 0 0 0 0     |  |
| A.I.1.      | Základné imanie (411 alebo +/- 491)   | 82             | 1 0 0 0 0               | 1 0 0 0 0     |  |
| 2.          | Zmena základného imania +/- 419   | 83             |                         |               |  |
| 3.          | Pohľadávky za upísané vlastné imanie (/-/353)                                 | 84             |                         |               |  |
| A.II.       | Emisné ážio (412)   | 85             |                         |               |  |
| A.III.      | Ostatné kapitálové fondy (413)  | 86             |                         |               |  |
| A.IV.       | Zákonné rezervné fondy r. 88 + r. 89  | 87             | 1 0 0 0                 | 1 0 0 0       |  |
| A.IV.1.     | Zákonný rezervný fond a nedeliteľný fond (417A, 418, 421A, 422)               | 88             | 1 0 0 0                 | 1 0 0 0       |  |
| 2.          | Rezervný fond na vlastné akcie a vlastné podiely (417A, 421A)                 | 89             |                         |               |  |



| Označenie a | STRANA PASÍV<br>b   | Číslo riadku<br>c | Bežné účtovné obdobie<br>4 | Bezprostredne predchádzajúce účtovné obdobie<br>5 |
|-------------|---|-------------------|----------------------------|---|
| A.V.        | Ostatné fondy zo zisku r. 91 + r. 92  | 90                |                            |   |
| A.V.1.      | Štatutárne fondy (423, 42X)   | 91                |                            |   |
| 2.          | Ostatné fondy (427, 42X)  | 92                |                            |   |
| A.VI.       | Oceňovacie rozdiely z precenenia súčet (r. 94 až r. 96)   | 93                |                            |   |
| A.VI.1.     | Oceňovacie rozdiely z precenenia majetku a záväzkov (+/- 414)   | 94                |                            |   |
| 2.          | Oceňovacie rozdiely z kapitálových účastín (+/- 415)  | 95                |                            |   |
| 3.          | Oceňovacie rozdiely z precenenia pri zlúčení, splnutí a rozdelení (+/- 416)   | 96                |                            |   |
| A.VII.      | Výsledok hospodárenia minulých rokov r. 98 + r. 99  | 97                | 1 0 0 3 1 9 7              | 5 8 9 1 0 4                                       |
| A.VII.1.    | Nerozdelený zisk minulých rokov (428)   | 98                | 1 0 0 3 1 9 7              | 5 8 9 1 0 4                                       |
| 2.          | Neuhradená strata minulých rokov (-/429)  | 99                |                            |   |
| A.VIII.     | Výsledok hospodárenia za účtovné obdobie po zdanení +/- r. 01 - (r. 81 + r. 85 + r. 86 + r. 87 + r. 90 + r. 93 + r. 97 + r. 101 + r. 141) | 100               | 1 6 4 7 3 1                | 4 1 4 0 9 3                                       |
| B.          | Záväzky r. 102 + r. 118 + r. 121 + r. 122 + r. 136 + r. 139 + r. 140  | 101               | 3 0 4 1 1 2 9              | 2 7 0 9 2 5 8                                     |
| B.I.        | Dlhodobé záväzky súčet (r. 103 + r. 107 až r. 117)  | 102               | 3 6 5 7 7                  | 1 0 0 9 9 8                                       |
| B.I.1.      | Dlhodobé záväzky z obchodného styku súčet (r. 104 až r. 106)  | 103               |                            |   |
| 1.a.        | Záväzky z obchodného styku voči prepojeným účtovným jednotkám (321A, 475A, 476A)  | 104               |                            |   |
| 1.b.        | Záväzky z obchodného styku v rámci podielovej účasti okrem záväzkov voči prepojeným účtovným jednotkám (321A, 475A, 476A)                 | 105               |                            |   |
| 1.c.        | Ostatné záväzky z obchodného styku (321A, 475A, 476A)   | 106               |                            |   |
| 2.          | Čistá hodnota zákazky (316A)  | 107               |                            |   |
| 3.          | Ostatné záväzky voči prepojeným účtovným jednotkám (471A, 47XA)   | 108               |                            |   |
| 4.          | Ostatné záväzky v rámci podielovej účasti okrem záväzkov voči prepojeným účtovným jednotkám (471A, 47XA)                                  | 109               |                            |   |
| 5.          | Ostatné dlhodobé záväzky (479A, 47XA)   | 110               |                            | 1 0 0 0 0 0                                       |
| 6.          | Dlhodobé prijaté preddavky (475A)   | 111               |                            |   |
| 7.          | Dlhodobé zmenky na úhradu (478A)  | 112               |                            |   |
| 8.          | Vydané dlhopisy (473A/-/255A)   | 113               |                            |   |
| 9.          | Záväzky zo sociálneho fondu (472)   | 114               | 1 5 0 9                    | 9 9 8   |
| 10.         | Iné dlhodobé záväzky (336A, 372A, 474A, 47XA)   | 115               | 3 5 0 6 8                  |   |
| 11.         | Dlhodobé záväzky z derivátových operácií (373A, 377A)   | 116               |                            |   |
| 12.         | Odložený daňový záväzok (481A)  | 117               |                            |   |



| Označenie a | STRANA PASÍV<br>b   | Číslo riadku c | Bežné účtovné obdobie<br>4 | Bezprostredne predchádzajúce účtovné obdobie<br>5 |
|-------------|---|----------------|----------------------------|---|
| B.II.       | Dlhodobé rezervy r. 119 + r. 120  | 118            |                            |   |
| B.II.1.     | Zákonné rezervy (451A)  | 119            |                            |   |
|             | 2. Ostatné rezervy (459A, 45XA)   | 120            |                            |   |
| B.III.      | Dlhodobé bankové úvery (461A, 46XA)   | 121            |                            |   |
| B.IV.       | Krátkodobé záväzky<br>súčet (r. 123 + r. 127 až r. 135)   | 122            | 2 2 3 9 2 8 6              | 2 0 5 1 7 2 2                                     |
| B.IV.1.     | Záväzky z obchodného styku<br>súčet (r. 124 až r. 126)  | 123            | 2 1 8 7 1 1 0              | 2 0 1 8 6 9 4                                     |
| 1.a.        | Záväzky z obchodného styku voči prepojeným účtovným jednotkám (321A, 322A, 324A, 325A, 326A, 32XA, 475A, 476A, 478A, 47XA)  | 124            |                            |   |
| 1.b.        | Záväzky z obchodného styku v rámci podielovej účasti okrem záväzkov voči prepojeným účtovným jednotkám (321A, 322A, 324A, 325A, 326A, 32XA, 475A, 476A, 478A, 47XA) | 125            |                            |   |
| 1.c.        | Ostatné záväzky z obchodného styku (321A, 322A, 324A, 325A, 326A, 32XA, 475A, 476A, 478A, 47XA)   | 126            | 2 1 8 7 1 1 0              | 2 0 1 8 6 9 4                                     |
| 2.          | Čistá hodnota zákazky (316A)  | 127            |                            |   |
| 3.          | Ostatné záväzky voči prepojeným účtovným jednotkám (361A, 36XA, 471A, 47XA)   | 128            |                            |   |
| 4.          | Ostatné záväzky v rámci podielovej účasti okrem záväzkov voči prepojeným účtovným jednotkám (361A, 36XA, 471A, 47XA)  | 129            |                            |   |
| 5.          | Záväzky voči spoločníkom a združeniu (364, 365, 366, 367, 368, 398A, 478A, 479A)  | 130            |                            |   |
| 6.          | Záväzky voči zamestnancom (331, 333, 33X, 479A)   | 131            | 1 9 0 4 6                  | 1 4 0 8 3   |
| 7.          | Záväzky zo sociálneho poistenia (336A)  | 132            | 1 1 0 8 1                  | 8 7 1 1   |
| 8.          | Daňové záväzky a dotácie (341, 342, 343, 345, 346, 347, 34X)  | 133            | 6 4 6 3                    | 8 8 7   |
| 9.          | Záväzky z derivátových operácií (373A, 377A)  | 134            |                            |   |
| 10.         | Iné záväzky (372A, 379A, 474A, 475A, 479A, 47XA)  | 135            | 1 5 5 8 6                  | 9 3 4 7   |
| B.V.        | Krátkodobé rezervy r. 137 + r. 138  | 136            | 6 2 2 6 8                  | 1 1 2 5 3   |
| B.V.1.      | Zákonné rezervy (323A, 451A)  | 137            | 6 2 2 6 8                  | 1 1 2 5 3   |
| 2.          | Ostatné rezervy (323A, 32X, 459A, 45XA)   | 138            |                            |   |
| B.VI.       | Bežné bankové úvery (221A, 231, 232, 23X, 461A, 46XA)   | 139            | 7 0 2 9 9 8                | 5 4 5 2 8 5                                       |
| B.VII.      | Krátkodobé finančné výpomoci (241, 249, 24X, 473A, /-/255A)   | 140            |                            |   |
| C.          | Časové rozlíšenie<br>súčet (r. 142 až r. 145)   | 141            | 4 1 2 5 0 1                | 4 4 6 2 5 1                                       |
| C.1.        | Výdavky budúcich období dlhodobé (383A)   | 142            |                            |   |
| 2.          | Výdavky budúcich období krátkodobé (383A)   | 143            |                            |   |
| 3.          | Výnosy budúcich období dlhodobé (384A)  | 144            |                            |   |
| 4.          | Výnosy budúcich období krátkodobé (384A)  | 145            | 4 1 2 5 0 1                | 4 4 6 2 5 1                                       |





| Označenie<br>a | Text<br>b  | Číslo riadku<br>c | Skutočnosť                 |   |
|----------------|--|-------------------|----------------------------|---|
|                |  |                   | bežné účtovné obdobie<br>1 | bezprostredne predchádzajúce účtovné obdobie<br>2 |
| *              | Čistý obrat (časť účt. tr. 6 podľa zákona)   | 01                | 4 4 1 3 6 6 0              | 4 9 1 6 0 7 7                                     |
| **             | Výnosy z hospodárskej činnosti spolu súčet (r. 03 až r. 09)  | 02                | 4 7 0 3 6 1 2              | 5 2 8 7 9 7 8                                     |
| I.             | Tržby z predaja tovaru (604, 607)  | 03                |                            | 1 0 2 0 2 4                                       |
| II.            | Tržby z predaja vlastných výrobkov (601)   | 04                | 4 2 1 5 5 9 3              | 4 8 6 8 0 9 1                                     |
| III.           | Tržby z predaja služieb (602, 606)   | 05                | 1 9 8 0 6 6                | 4 5 4 6 1   |
| IV.            | Zmeny stavu vnútroorganizačných zásob (+/-) (účtová skupina 61)  | 06                |                            |   |
| V.             | Aktivácia (účtová skupina 62)  | 07                | 7 0 7 4 5                  | 6 0 3 9 3   |
| VI.            | Tržby z predaja dlhodobého nehmotného majetku, dlhodobého hmotného majetku a materiálu (641, 642)                  | 08                | 1 2 9 9 2 5                | 1 3 0 2 4 4                                       |
| VII.           | Ostatné výnosy z hospodárskej činnosti (644, 645, 646, 648, 655, 657)  | 09                | 8 9 2 8 3                  | 8 1 7 6 5   |
| **             | Náklady na hospodársku činnosť spolu r. 11 + r. 12 + r. 13 + r. 14 + r. 15 + r. 20 + r. 21 + r. 24 + r. 25 + r. 26 | 10                | 4 4 3 0 3 8 1              | 4 7 1 4 3 3 4                                     |
| A.             | Náklady vynaložené na obstaranie predaného tovaru (504, 507)   | 11                |                            | 1 0 4 5 5 5                                       |
| B.             | Spotreba materiálu, energie a ostatných neskladovateľných dodávok (501, 502, 503)                                  | 12                | 2 9 0 3 0 1 9              | 3 0 5 3 6 8 4                                     |
| C.             | Opravné položky k zásobám (+/-) (505)  | 13                |                            |   |
| D.             | Služby (účtová skupina 51)   | 14                | 8 6 5 9 7 6                | 8 6 8 3 4 2                                       |
| E.             | Osobné náklady (r. 16 až r. 19)  | 15                | 3 3 7 9 3 7                | 2 8 1 9 3 8                                       |
| E.1.           | Mzdové náklady (521, 522)  | 16                | 2 3 6 5 7 3                | 1 9 6 0 0 5                                       |
| 2.             | Odmeny členom orgánov spoločnosti a družstva (523)   | 17                |                            |   |
| 3.             | Náklady na sociálne poistenie (524, 525, 526)  | 18                | 8 0 2 6 3                  | 6 7 2 0 1   |
| 4.             | Sociálne náklady (527, 528)  | 19                | 2 1 1 0 1                  | 1 8 7 3 2   |
| F.             | Dane a poplatky (účtová skupina 53)  | 20                | 2 8 1 9 8                  | 4 2 9 8   |
| G.             | Odpisy a opravné položky k dlhodobému nehmotnému majetku a dlhodobému hmotnému majetku (r. 22 + r. 23)             | 21                | 1 8 8 8 1 2                | 1 0 1 0 4 0                                       |
| G.1.           | Odpisy dlhodobého nehmotného majetku a dlhodobého hmotného majetku (551)   | 22                | 1 8 8 8 1 2                | 1 0 1 0 4 0                                       |
| 2.             | Opravné položky k dlhodobému nehmotnému majetku a dlhodobému hmotnému majetku (+/-) (553)                          | 23                |                            |   |
| H.             | Zostatková cena predaného dlhodobého majetku a predaného materiálu (541, 542)                                      | 24                | 6 5 4 8 5                  | 9 3 4 3 8   |
| I.             | Opravné položky k pohľadávkam (+/-) (547)  | 25                | - 1 1 2 2 2 9              | 1 7 1 6 4 0                                       |
| J.             | Ostatné náklady na hospodársku činnosť (543, 544, 545, 546, 548, 549, 555, 557)                                    | 26                | 1 5 3 1 8 3                | 3 5 3 9 9   |
| ***            | Výsledok hospodárenia z hospodárskej činnosti (+/-) (r. 02 - r. 10)  | 27                | 2 7 3 2 3 1                | 5 7 3 6 4 4                                       |



| Označenie<br>a | Text<br>b   | Číslo<br>riadku<br>c | Skutočnosť                 |  |
|----------------|---|----------------------|----------------------------|--|
|                |   |                      | bežné účtovné obdobie<br>1 | bezprostredne predchádzajúce účtovné<br>obdobie<br>2 |
| *              | Pridaná hodnota (r. 03 + r. 04 + r. 05 + r. 06 + r. 07) - (r. 11 + r. 12 + r. 13 + r. 14)                         | 28                   | 7 1 5 4 0 9                | 1 0 4 9 3 8 8  |
| **             | Výnosy z finančnej činnosti spolu r. 30 + r. 31 + r. 35 + r. 39 + r. 42 + r. 43 + r. 44                           | 29                   | 3 1 1                      | 1 1 8  |
| VIII.          | Tržby z predaja cenných papierov a podielov (661)   | 30                   |                            |  |
| IX.            | Výnosy z dlhodobého finančného majetku súčet (r. 32 až r. 34)   | 31                   |                            |  |
| IX.1.          | Výnosy z cenných papierov a podielov od prepojených účtovných jednotiek (665A)                                    | 32                   |                            |  |
| 2.             | Výnosy z cenných papierov a podielov v podielovej účasti okrem výnosov prepojených účtovných jednotiek (665A)     | 33                   |                            |  |
| 3.             | Ostatné výnosy z cenných papierov a podielov (665A)   | 34                   |                            |  |
| X.             | Výnosy z krátkodobého finančného majetku súčet (r. 36 až r. 38)   | 35                   |                            |  |
| X.1.           | Výnosy z krátkodobého finančného majetku od prepojených účtovných jednotiek (666A)                                | 36                   |                            |  |
| 2.             | Výnosy z krátkodobého finančného majetku v podielovej účasti okrem výnosov prepojených účtovných jednotiek (666A) | 37                   |                            |  |
| 3.             | Ostatné výnosy z krátkodobého finančného majetku (666A)   | 38                   |                            |  |
| XI.            | Výnosové úroky (r. 40 + r. 41)  | 39                   |                            | 2  |
| XI.1.          | Výnosové úroky od prepojených účtovných jednotiek (662A)  | 40                   |                            |  |
| 2.             | Ostatné výnosové úroky (662A)   | 41                   |                            | 2  |
| XII.           | Kurzové zisky (663)   | 42                   |                            | 2  |
| XIII.          | Výnosy z precenenia cenných papierov a výnosy z derivátových operácií (664, 667)                                  | 43                   |                            |  |
| XIV.           | Ostatné výnosy z finančnej činnosti (668)   | 44                   | 3 1 1                      | 1 1 4  |
| **             | Náklady na finančnú činnosť spolu r. 46 + r. 47 + r. 48 + r. 49 + r. 52 + r. 53 + r. 54                           | 45                   | 4 0 0 5 0                  | 3 2 5 5 2  |
| K.             | Predané cenné papiere a podiely (561)   | 46                   |                            |  |
| L.             | Náklady na krátkodobý finančný majetok (566)  | 47                   |                            |  |
| M.             | Opravné položky k finančnému majetku (+/-) (565)  | 48                   |                            |  |
| N.             | Nákladové úroky (r. 50 + r. 51)   | 49                   | 1 0 7 1 4                  | 1 2 7 8 2  |
| N.1.           | Nákladové úroky pre prepojené účtovné jednotky (562A)   | 50                   |                            |  |
| 2.             | Ostatné nákladové úroky (562A)  | 51                   | 1 0 7 1 4                  | 1 2 7 8 2  |
| O.             | Kurzové straty (563)  | 52                   | 4 8                        | 2 0 2  |
| P.             | Náklady na precenenie cenných papierov a náklady na derivátové operácie (564, 567)                                | 53                   |                            |  |
| Q.             | Ostatné náklady na finančnú činnosť (568, 569)  | 54                   | 2 9 2 8 8                  | 1 9 5 6 8  |



| Označenie<br>a | Text<br>b   | Číslo<br>riadku<br>c | Skutočnosť                 |  |
|----------------|---|----------------------|----------------------------|--|
|                |   |                      | bežné účtovné obdobie<br>1 | bezprostredne predchádzajúce účtovné<br>obdobie<br>2 |
| ***            | Výsledok hospodárenia z finančnej činnosti (+/-) (r. 29 - r. 45)                  | 55                   | - 3 9 7 3 9                | - 3 2 4 3 4  |
| ****           | Výsledok hospodárenia za účtovné obdobie pred zdanením (+/-) (r. 27 + r. 55)      | 56                   | 2 3 3 4 9 2                | 5 4 1 2 1 0  |
| R.             | Daň z príjmov (r. 58 + r. 59)   | 57                   | 6 8 7 6 1                  | 1 2 7 1 1 7  |
| R.1.           | Daň z príjmov splatná (591, 595)  | 58                   | 7 0 8 0 9                  | 1 3 0 8 3 3  |
| 2.             | Daň z príjmov odložená (+/-) (592)  | 59                   | - 2 0 4 8                  | - 3 7 1 6  |
| S.             | Prevod podielov na výsledku hospodárenia spoločníkom (+/- 596)                    | 60                   |                            |  |
| ****           | Výsledok hospodárenia za účtovné obdobie po zdanení (+/-) (r. 56 - r. 57 - r. 60) | 61                   | 1 6 4 7 3 1                | 4 1 4 0 9 3  |

**Čl. I Všeobecné informácie o účtovnej jednotke****Čl. I (1) (5) Všeobecné informácie**

Čl. I (1)

Obchodné meno účtovnej jednotky: MRA betón , s.r.o.

Sídlo účtovnej jednotky: Sverepec 365, 017 01, Považská Bystrica

Opis hospodárskej činnosti v nadväznosti na predmet podnikania

Hlavnými činnosťami spoločnosti sú: - výroba nekovových výrobkov a výrobkov z betónu, sadry a cementu, uskutočňovanie stavieb a ich zmien, prípravné práce k realizácii stavby

Čl. I (5)

Priemerný počet zamestnancov počas účtovného obdobia

| Názov položky   | Bežné účtovné obdobie | Bezprostredne predchádzajúce účtovné obdobie |
|---|-----------------------|--|
| Priemerný prepočítaný počet zamestnancov                                    | 35                    | 28   |
| Stav zamestnancov ku dňu, ku ktorému sa zostavuje účtovná závierka, z toho: | 39                    | 31   |
| Počet vedúcich zamestnancov   | 2                     | 2  |

**Čl. I (2) (3) Dátum schválenia účtovnej závierky a právny dôvod**

UJ spĺňa veľkostné podmienky na zatriedenie do veľkostnej skupiny - malá účtovná jednotka, preto zostavuje účtonú závierku podľa metodiky pre túto veľkostnú skupinu (Opatrenie č. MF/23378/2014-74). Účtovná závierka spoločnosti k 31.12.2015 je zostavená ako riadna účtovná závierka podľa § 17 ods. 6 zákona NR SR č. 431/2002 Z. z. o účtovníctve za účtovné obdobie od 1. januára 2015 do 31. decembra 2015.

Čl. I (2) Dátum schválenia účtovnej závierky za predchádzajúce obdobie: 27.03.2015

Čl. I (3) Právny dôvod na zostavenie účtovnej závierky

 riadna mimoriadna priebežná**Čl. I (4) Údaje o skupine**

Účtovná jednotka nemá náplň pre túto položku.

**Čl. II Informácie o orgánoch spoločnosti****Čl. II a) Výška jednotlivých druhov záruk alebo iných zabezpečení poskytnutých pre členov orgánov spoločnosti**

Účtovná jednotka nemá náplň pre túto položku.

**Čl. II b) Informácie o pôžičkách poskytnutých členom orgánov spoločnosti k poslednému dňu účtovného obdobia**

Účtovná jednotka nemá náplň pre túto položku.

**Čl. II c) Hlavné podmienky, na základe ktorých boli členom orgánov spoločnosti záruky alebo iné zabezpečenia a pôžičky poskytnuté**

Účtovná jednotka nemá náplň pre túto položku.

**Čl. II d) Informácie o celkovej sume použitých finančných prostriedkov alebo iného plnenia na súkromné účely členmi orgánov spoločnosti, ktoré je potrebné vyúčtovať**

Účtovná jednotka nemá náplň pre túto položku.

**Čl. III Informácie o prijatých postupoch****Čl. III (1) Nepretržité pokračovanie účtovnej jednotky**

Účtovná závierka bola zostavená za predpokladu, že spoločnosť bude nepretržite pokračovať vo svojej činnosti (going concern).

Čl. III (1) Účtovná jednotka bude nepretržite pokračovať vo svojej činnosti:

 Áno Nie**Čl. III (2) Účtovné zásady a metódy, zmeny účtovných zásad a metód**

Účtovná závierka je vypracovaná v súlade so zákonom č. 431/2002 Z.z. o účtovníctve a opatrením MF SR č. 23054/2002-92 v znení neskorších zmien, ktorým sa ustanovujú podrobnosti o postupoch účtovania a rámcovej účtovej osnove pre podnikateľov. Menou pre vykazovanie je EURO. Táto účtovná závierka je vypracovaná na základe historických cien a za predpokladu nepretržitého trvania účtovnej jednotky, t.j. vychádza z predpokladu, že spoločnosť bude realizovať svoje aktíva, záväzky a dohody v rámci riadneho chodu svojej činnosti. Budúce udalosti a ich vplyv sa nadeajú predvídať s určitou istotou, preto pri výskyte nových udalostí sa skutočné výsledky môžu líšiť od účtovných odhadov. V účtovnej závierke sa použili tieto kľúčové odhady a predpoklady: určenie doby použitia pri dlhodobom majetku, hodnotenie, či úhrada pohľadávok nie je pochybná (tvorba opravných položiek), odhad rezerv. ÚJ účtovala v priebehu účtovného obdobia o zásobách spôsobom A. ÚJ účtovala v priebehu účt. obdobia aj v cudzích menách. Pri ich prepočte používala kurzy Európskej centrálnej banky a kurzy nákupu a predaja cudzích mien. v účtovnom období 2016 spoločnosť nevykonala žiadne opravy významných chýb minulých účtovných období.

Čl. III (2) Aplikované účtovné zásady a metódy, ktoré sú dôležité na posúdenie majetku, záväzkov, finančnej situácie, výsledku hospodárenia a zmeny zásad a metód

| Položka súvahy | Aplikované zásady a metódy | Druh zmeny zásady alebo metódy | Dôvod zmeny | Hodnota vplyvu na prísl. položku súvahy |
|----------------|----------------------------|--------------------------------|-------------|---|
|----------------|----------------------------|--------------------------------|-------------|---|

**Čl. III (3) Transakcie, ktoré sa neuvádzajú v súvahe a ich finančný vplyv**

Účtovná jednotka nemá náplň pre túto položku.

**Čl. III (4) Spôsob a určenie ocenenia majetku a záväzkov****Čl. III (4) a) Spôsob oceňovania majetku a záväzkov - obstarávacía cena, vlastné náklady, menovitá hodnota**

Čl. III (4) a) Spôsob oceňovania majetku a záväzkov - obstarávacia cena, vlastné náklady, menovitá hodnota

| Ocenenie majetku a záväzkov  | ÚJ má náplň (x) | Poznámka k oceneniu                                    |
|--|-----------------|--|
| <b>Obstarávacou cenou</b>  |                 |  |
| 1. Hmotný majetok s výnimkou hmotného majetku vytvoreného vlastnou činnosťou       | X               | OC zahŕňa aj náklady súvisiace s obstaraním (preprava) |
| 2. Zásoby s výnimkou zásob vytvorených vlastnou činnosťou                          | X               | OC zahŕňa aj náklady súvisiace s obstaraním (preprava) |
| 3. Podiely na základnom imaní obchodných spoločností, deriváty a cenné papiere     |                 |  |
| 4. Pohľadávky pri odplatnom nadobudnutí alebo pohľadávky nadobudnuté vkladom do ZI | X               |  |
| 5. Nehmotný majetok s výnimkou nehmotného majetku vytvoreného vlastnou činnosťou   |                 |  |
| 6. Záväzky pri ich prevzatí  | X               |  |
| <b>Vlastnými nákladmi</b>  |                 |  |
| 1. Hmotný majetok vytvorený vlastnou činnosťou                                     | X               |  |
| 2. Zásoby vytvorené vlastnou činnosťou   | X               |  |
| 3. Nehmotný majetok vytvorený vlastnou činnosťou                                   |                 |  |
| 4. Príchovky a prírastky zvierat   |                 |  |
| <b>Menovitou hodnotou</b>  |                 |  |
| 1. Peňažné prostriedky a ceny  | X               |  |
| 2. Pohľadávky pri ich vzniku   | X               |  |
| 3. Záväzky pri ich vzniku  | X               |  |

### Čl. III (4) a) Spôsob oceňovania majetku a záväzkov - reálna hodnota, hodnota zistená metódou vlastného imania, iné

Spoločnosť vlastní 50 % obchodný podiel v spoločnosti MRA betón plus, s.r.o. IČO 46059270. Tento podiel zodpovedá vkladu do základného imania spoločnosti vo výške 2.500 eur. Spoločnosť MRA betón s.r.o. v roku poskytnú 2013 poskytnú dlhodobú pôžičku spoločnosti MRA betón plus s.r.o. v sume 150.000 eur. V roku 2014 spoločníci spoločnosti MRA betón plus s.r.o.: MRA betón s.r.o. a ESIN group, a.s. (pred zmenou právnej formy ESIN group s.r.o.) na zasadnutí valného zhromaždenia rozhodli, že táto pôžička bude vložená do kapitálových fondov spoločnosti MRA betón plus s.r.o. bez navýšenia základného imania spoločnosti. Súčasne v roku 2014 spoločnosť MRA betón s.r.o. uskutočnila peňažný vklad do spoločnosti MRA betón plus s.r.o. v sume 50.000 eur. Tento vklad bol kapitálovým vkladom bez navýšenia základného imania. V konečnom dôsledku spoločnosť MRA betón s.r.o. eviduje finančný majetok takto: podiel v prepojenej ÚJ (MRA betón plus s.r.o.) 2.500 eur, ostatný dlhodobý finančný majetok (MRA betón plus s.r.o.) 200.000 eur

Čl. III (4) a) Spôsob oceňovania majetku a záväzkov - reálna hodnota, hodnota zistená metódou vlastného imania, iné

| Ocenenie majetku a záväzkov   | ÚJ má náplň (x) | Poznámka k oceneniu |
|---|-----------------|---------------------|
| <b>Reálnou hodnotou</b>   |                 |                     |
| 1. Majetok a záväzky nadobudnuté kúpou podniku alebo jeho časti                   |                 |                     |
| 2. Majetok a záväzky nadobudnuté vkladom podniku alebo jeho časti                 |                 |                     |
| 3. Záväzky nadobudnuté zámenou s výnimkou ÚJ účtujúcej v jednoduchom účtovníctve  |                 |                     |
| 4. Cenné papiere a deriváty a podiely na základnom imaní                          | X               |                     |
| 5. Drahé kovy v majetku fondu   |                 |                     |
| <b>Hodnotou zistenou metódou vlastného imania</b>                                 |                 |                     |
| <b>Iné</b>  |                 |                     |
| 1. Prenajatý majetok a majetok obstaraný na základe zmluvy o kúpe prenajatej veci | X               | obstarávacia cena   |
| 2. Daň z príjmov - splatná  | X               | menovitá hodnota    |

### Čl. III (4) a) Spôsob oceňovania majetku a záväzkov - vážený aritmetický priemer, FIFO metóda

Čl. III (4) a) Spôsob oceňovania majetku a záväzkov - vážený aritmetický priemer, FIFO metóda

Pri účtovaní zásob postupovala účtovná jednotka podľa § 43 postupov účtovania v PÚ:

spôsobom A účtovania zásob

spôsobom B účtovania zásob

Úbytok zásob rovnakého druhu účtovná jednotka oceňovala:

- váženým aritmetickým priemerom z obstarávacích cien alebo vlastných nákladov
- metódou FIFO (1. cena na ocenenie prírastku zásob sa použila ako 1. cena na ocenenie úbytku zásob)
- iným spôsobom:

### Čl. III (4) b) Odhad zníženia hodnoty majetku, tvorba opravnej položky

Trvalé zníženie hodnoty majetku nebolo účtované. Prechodné zníženie hodnoty majetku je zúčtované formou opravnej položky stanovené odborným odhadom bonity klienta.

Čl. III (4) b) Odhad zníženia hodnoty majetku, tvorba opravnej položky

| Druh majetku | Odhad zníženia hodnoty | Stav OP na začiatku účtovného obdobia | Tvorba OP | Zúčtovanie OP | Stav OP na konci účtovného obdobia |
|--------------|------------------------|---------------------------------------|-----------|---------------|------------------------------------|
| pohľadávky   |                        | 515 912                               | 69 265    | 215 059       | 370 118                            |

### Čl. III (4) c) Určenie ocenenia záväzkov, odhad ocenenia rezerv

Čl. III (4) c) Určenie ocenenia záväzkov, odhad ocenenia rezerv

Záväzky ÚJ ocenila menovitou hodnotou záväzkov. Rezervy účtovná jednotka ocenila odborným odhadom budúcej menovitej podnoty potrebnej na ich úhradu.

### Čl. III (4) d) Finančné nástroje alebo majetok, ktorý nie je finančným nástrojom pri oceňovaní reálnou hodnotou

Účtovná jednotka nemá náplň pre túto položku.

### Čl. III (4) d) 1. - 2. Určenie ocenenia finančných nástrojov alebo majetku, ktorý nie je finančným nástrojom pri oceňovaní reálnou hodnotou

Účtovná jednotka nemá náplň pre túto položku.

### Čl. III (4) d) 3. Derivátové finančné nástroje pri oceňovaní reálnou hodnotou

Účtovná jednotka nemá náplň pre túto položku.

### Čl. III (4) e) Finančné nástroje alebo majetok, ktorý nie je finančným nástrojom pri oceňovaní obstarávacou cenou, vlastnými nákladmi

Účtovná jednotka nemá náplň pre túto položku.

### Čl. III (4) e) 1. Derivátové finančné nástroje pri oceňovaní obstarávacou cenou, vlastnými nákladmi

Účtovná jednotka nemá náplň pre túto položku.

### Čl. III (4) e) 2. Informácie o dlhodobom finančnom majetku, ktorý sa vykazuje vo vyššej hodnote ako je jeho reálna hodnota

Účtovná jednotka nemá náplň pre túto položku.

### Čl. III (4) f) Stanovenie metódy vlastného imania

Čl. III (4) f) Stanovenie metódy vlastného imania

ÚJ nepoužila dobrovoľné oceňovanie obchodných podielov metódou vlastného imania (§27/9 ZoU).

### Čl. III (4) g) Tvorba odpisového plánu

Čl. III (4) g) Tvorba odpisového plánu

Dlhodobý nehmotný majetok

odpisový plán účtovných odpisov vychádzal z požiadavky zákona č. 431/2002 o účtovníctve. Majetok sa odpisoval počas predpokladanej doby používania zodpovedajúcej spotrebe budúcich ekonomických úžitkov z majetku. Odpisové sadzby pre účtovné a daňové odpisy dlhodobého nehmotného majetku sa rovnajú.

Dlhodobý hmotný majetok:

odpisový plán účtovných odpisov sa zostavil interným predpisom, v ktorom sa vychádzalo z predpokladaného opotrebenia zaradovaného majetku zodpovedajúceho bežným podmienkam jeho používania. Účtovné a daňové odpisy sa nerovnajú.

Dlhodobý hmotný majetok:

odpisový plán účtovných odpisov sa zostavil interným predpisom, v ktorom sa vychádzalo z metód používaných pri vyčíslívaní daňových odpisov. Účtovné a daňové odpisy sa rovnajú.

Odpisový plán bol ovplyvnený týmito skutočnosťami

Odpisy dlhodobého hmotného majetku sú stanovené vychádzajúc z predpokladanej doby jeho používania a predpokladaného priebehu jeho opotrebenia. Majetok sa odpisuje len do výšky jeho ocenenia v účtovníctve. Odpisovať sa začína prvým dňom uvedenia dlhodobého majetku do používania. Drobný dlhodobý hmotný majetok, ktorého cena je 1700 eur a nižšia sa odpisuje jednorazovo pri uvedení do používania. Pozemky sa neodpisujú. Predpokladaná doba používania, metóda odpisovania a odpisová sadzba sú uvedené v nasledujúcej tabuľke

Spôsob zostavenia odpisového plánu pre jednotlivé druhy dlhodobého hmotného a nehmotného majetku

| Druh majetku  | Doba odpisovania | Sadzba odpisov | Odpisová metóda |
|---|------------------|----------------|-----------------|
| Radový zásobník   | 12 rokov         | 8,333%         | rovnomerná      |
| Betonáreň ELBA  | 12 rokov         | 8,333%         | rovnomerná      |
| Podstavec pod miešačku  | 6 rokov          | 16,70%         | rovnomerná      |
| Obytný kontajner  | 12 rokov         | 8,333%         | rovnomerná      |
| Hadicový filter   | 8 rokov          | 12,5%          | rovnomerná      |
| Zásobník na cement  | 12 rokov         | 8,333%         | rovnomerná      |
| Zásobník na cement  | 12 rokov         | 8,333%         | rovnomerná      |
| Škoda OCTAVIA PB 088BU  | 4 roky           | 25%            | rovnomerná      |
| Kotol IMAC 2000S  | 8 rokov          | 12,5%          | rovnomerná      |
| Nákladné vozidlo špeciálne MERCEDES-BENZ                        | 6 roky           | 16,66%         | rovnomerná      |
| Kotol GE 315-230KW zmontovaný                                   | 8 rokov          | 12,5%          | rovnomerná      |
| kompresor PKS 51/300  | 6 rokov          | 16,6%          | rovnomerná      |
| Volkswagen TRANSPORTER PB696BM                                  | 4 roky           | 25%            | rovnomerná      |
| BRINKMAN PB092YD  | 6 rokov          | 16,6%          | rovnomerná      |
| VOLKSWAGEN CRAFTER PB117BT                                      | 4 roky           | 25%            | rovnomerná      |
| BRINKMAN PB041YD  | 6 rokov          | 16,6%          | rovnomerná      |
| plnoautomatická hladička na poter MAI FL                        | 6 rokov          | 16,6%          | rovnomerná      |
| silozásobník na cement  | 12 rokov         | 8,33%          | rovnomerná      |
| priemyselná televízia CCTV                                      | 4 roky           | 25%            | rovnomerná      |
| priemyselná televízia a LPR                                     | 4 roky           | 25%            | rovnomerná      |
| vibračná lata na zrovnávanie bet. plôch                         | 4 roky           | 25%            | rovnomerná      |
| tech.zariadenie na výrobu bet.zmesí TMCV 80                     | 12 rokov         | 8,33%          | rovnomerná      |
| samosatná brána s joklovou výplňou a pohonom                    | 8 rokov          | 12,5%          | rovnomerná      |
| inžinierska stavba-piliere pod tech.zariadenienu bet. zmes v PB | 20 rokov         | 5%             | rovnomerná      |
| spevnené plochy okolo tech.zariadenia bet. PB                   | 20 rokov         | 5%             | rovnomerná      |
| drobná stavba oplatenie   | 12 rokov         | 8,33%          | rovnomerná      |



| Druh majetku  | Doba odpisovania | Sadzba odpisov | Odpisová metóda |
|---|------------------|----------------|-----------------|
| obilný kontajner typu ORIGI 76516                           | 12 rokov         | 8,33%          | rovnomerná      |
| pracovný stroj samohybný CATERPILLAR                        | 6 rokov          | 16,66%         | rovnomerná      |
| dvojkridlová brána 2000x8000mm                              | 8 rokov          | 12,5%          | rovnomerná      |
| dvojkridlová brána 2000x9000mm                              | 8 rokov          | 12,5%          | rovnomerná      |
| dvojkridlová brána 2000x10000mm                             | 8 rokov          | 12,5%          | rovnomerná      |
| teh. zariadenie - bet. ELBA 85 Púchov                       | 12 rokov         | 8,33%          | rovnomerná      |
| motorgenerátor 3306ATAAC                                    | 6 rokov          | 16,66%         | rovnomerná      |
| transformátor olejový 10 kVA                                | 8 rokov          | 12,5%          | rovnomerná      |
| stavba s.č.275 - administrat.prev.budova                    | 40 rokov         | 2,5%           | rovnomerná      |
| stavba s.č.276 tecnicý objekt garáž.b)                      | 40 rokov         | 2,5%           | rovnomerná      |
| biologická čistička odpad. vód (malá ČOV)                   | 12 rokov         | 8,33%          | rovnomerná      |
| betónové plochy a komunikácie                               | 20 rokov         | 5%             | rovnomerná      |
| plynová prípojka vedená po parc. č.1223/4, 1223/11 a 1223/1 | 12 rokov         | 8,33%          | rovnomerná      |
| vodovná prípojka vedená                                     | 12 rokov         | 8,33%          | rovnomerná      |
| rozvody úžitkovej vody vedené                               | 12 rokov         | 8,33%          | rovnomerná      |
| kanalizácia vedená po parc. č. 1223/11                      | 12 rokov         | 8,33%          | rovnomerná      |
| elektrozvody  | 12 rokov         | 8,33%          | rovnomerná      |
| sedimentačné a usadzov. jamy                                | 12 rokov         | 8,33%          | rovnomerná      |
| oplotnie areálu Milochov                                    | 12 rokov         | 8,33%          | rovnomerná      |
| hlavný prívod elketriky                                     | 12 rokov         | 8,33%          | rovnomerná      |
| pátky pod miešačku - bet. Ilava                             | 12 rokov         | 8,33%          | rovnomerná      |
| spevnené plochy bet. Púchov                                 | 20 rokov         | 5%             | rovnomerná      |

### Čl. III (4) h) Poskytnuté dotácie

Új poskytnutá dotácia na základe realizácie projektu: Zvýšenie konkurencieschopnosti spoločnosti MRA betón s.r.o. zavedením inovatívnej technológie na výrobu betónovej zmesi, kód výzvy KaHR-111SP-1201 vo výške 40% z celkových výdavkov projektu. Celkové výdavky projektu vo výške 1.147.504,-- eur bez DPH boli investované do kúpy technologického zariadenia výroby betónových zmesí s výkonom 2,03 na zámes (technický výkon 80,00 m3/hod) - Vežová betonáreň TMCV 80. Doba trvania investície je 5 rokov. Táto dotácia sa postupne preúčtováva vrámci časového rozlíšenia na účte 384 700 - výnosy budúcich období. V roku 2016 bola preúčtovaná do výnosov pomerná časť v sume 38.250,44 eur. Zostatok účtu k 31.12.2016 je 408.000,76 eur.

Čl. III (4) h) Poskytnuté dotácie, vrátane dotácií na obstaranie majetku

| Dotácia/Majetok          | Ocenenie | Výška dotácie |
|--------------------------|----------|---------------|
| Vežová betonáreň TMCV 80 |          |               |

### Čl. III (5) Oprava významných chýb minulých účtovných období účtovaných v bežnom období

Účtovná jednotka nemá náplň pre túto položku.

### Čl. III (5) Oprava nevýznamných chýb minulých účtovných období účtovaných v bežnom období

Účtovná jednotka nemá náplň pre túto položku.

### Čl. IV Informácie, ktoré vysvetľujú a dopĺňajú súvahu a výkaz ziskov a strát

Účtovná jednotka nemá náplň pre túto položku.

## Čl. IV (1) Charakteristika goodwillu alebo záporného goodwillu

Účtovná jednotka nemá náplň pre túto položku.

## Čl. IV (2) Informácie o významných položkách derivátov

Účtovná jednotka nemá náplň pre túto položku.

## Čl. IV (2) Pohyby v oceňovacích rozdieloch derivátov z ocenenia reálnou hodnotou počas účtovného obdobia

Účtovná jednotka nemá náplň pre túto položku.

## Čl. IV (2) Informácie o majetku a záväzkoch zabezpečených derivátmi

Účtovná jednotka nemá náplň pre túto položku.

## Čl. IV (3) Informácie o záväzkoch

Účtovná jednotka nemá náplň pre túto položku.

## Čl. IV (3) a) Celková suma záväzkov so zostatkovou dobou splatnosti dlhšou ako päť rokov

Účtovná jednotka nemá náplň pre túto položku.

## Čl. IV (3) b) Informácie o zabezpečených záväzkoch

Účtovná jednotka nemá náplň pre túto položku.

## Čl. IV (4) Informácie o vlastných akciách

Účtovná jednotka nemá náplň pre túto položku.

## Čl. IV (4) a) Dôvod nadobudnutia vlastných akcií počas účtovného obdobia

Účtovná jednotka nemá náplň pre túto položku.

## Čl. IV (4) b) 1. Počet a menovitá hodnota nadobudnutých vlastných akcií počas účtovného obdobia

Účtovná jednotka nemá náplň pre túto položku.

**Čl. IV (4) b) 1. Počet a menovitá hodnota prevedených vlastných akcií počas účtovného obdobia**

Účtovná jednotka nemá náplň pre túto položku.

**Čl. IV (4) b) 2. Počet a protihodnota, za ktorú sa vlastné akcie počas účtovného obdobia nadobudli**

Účtovná jednotka nemá náplň pre túto položku.

**Čl. IV (4) b) 2. Počet a protihodnota, za ktorú sa vlastné akcie počas účtovného obdobia previedli na inú osobu**

Účtovná jednotka nemá náplň pre túto položku.

**Čl. IV (4) c) Počet, menovitá hodnota a protihodnota, za ktorú sa vlastné akcie nadobudli a ktoré účtovná jednotka má v držbe k poslednému dňu účtovného obdobia**

Účtovná jednotka nemá náplň pre túto položku.

**Čl. IV (5) Informácie o sume a dôvodoch vzniku položiek nákladov a výnosov, ktoré majú výnimočný rozsah alebo výskyt**

Účtovná jednotka nemá náplň pre túto položku.

**Čl. V Informácie o iných aktívach a iných pasívach**

Účtovná jednotka nemá náplň pre túto položku.

**Čl. V (1) Informácie k iným aktívam a iným pasívam**

Účtovná jednotka nemá náplň pre túto položku.

**Čl. V (1) a) Opis a hodnota podmieneného majetku**

Účtovná jednotka nemá náplň pre túto položku.

**Čl. V (1) b) Opis a hodnota podmienených záväzkov**

Účtovná jednotka nemá náplň pre túto položku.

**Čl. V (2) Významné položky ostatných finančných povinností nevykázaných v súvahe**

Účtovná jednotka nemá náplň pre túto položku.

### Čl. V (3) Informácie k údajom sledovaných na podsúvahových účtoch

Účtovná jednotka nemá náplň pre túto položku.

### Čl. VI Informácie, ktoré nastali po dni, ku ktorému sa zostavuje účtovná závierka do dňa zostavenia účtovnej závierky

Účtovná jednotka nemá náplň pre túto položku.

### Čl. VII Ostatné informácie

#### Čl. VII (1) Informácie o udelení výlučného práva alebo osobitného práva, ktorým sa udelilo právo poskytovať služby vo verejnom záujme a iných zároveň vykonávaných činnostiach

Čl. VII (1) Informácie o udelení výlučného práva alebo osobitného práva, ktorým sa udelilo právo poskytovať služby vo verejnom záujme, pričom sa uvádza aj náhrada za túto činnosť v akejkoľvek forme:

Účtovná jednotka zároveň vykonáva aj iné činnosti

Áno

Nie

#### Čl. VII (2) Ostatné informácie o účtovnej jednotke, na ktorú sa vzťahuje § 23d ods. 6 zákona, ktorej činnosť je zaradená do kategórie priemyselnej výroby a ktorej čistý obrat bol väčší ako 250 000 000 eur

#### Čl. VII (2) a) Zloženie a výška základného imania pripadajúceho na orgány verejnej moci a iné osoby

Účtovná jednotka nemá náplň pre túto položku.

#### Čl. VII (2) b) Cenné papiere vo vlastníctve orgánov verejnej moci a iných osôb

Účtovná jednotka nemá náplň pre túto položku.

#### Čl. VII (2) c) Výška dotácií a návratných finančných výpomocí

V rámci realizácie projektu "Zvýšenie konkurencieschopnosti spoločnosti MRA betón, s.r.o. zavedením inovatívnej technológie na výrobu betónovej zmesi" kód výzvy KaHR-111SP-1201 bol UJ poskytnutý NFP vo výške 459.001,60 eur. Udržanie (zachovanie) výsledkov realizovaného projektu trvá päť rokov, kroé začínajú plynúť od Finančného ukončenia projektu t.j. 21.12.2015. Účtovná jednotka nemá náplň pre túto položku.

## Čl. VII (2) d) Informácie o prijatých úveroch, poskytnutých prečerpaniach úverov, prijatých kapitálových príspevkoch, podmienky poskytnutia úveru a zárukách poskytnutých účtovnou jednotkou

Spoločnosť MRA betón s.r.o. čerpá od 12.4.2013 kontokorentný účet poskytnutý VUB bankou. Zmluva o kontokorentnom úvere je uzatvorená na obdobie 1 rok t.j. od 12.4.2015 do 11.4.2016. Výška kontokorentu na dané obdobie bola vo výške 400000 eur. Dodatkom č. 2 k zmluve o kontokorentnom úvere č. 326/2013/UZ bol kontokorent schválený bankou na obdobie od 12.4.2016 do 11.4.2017 vo výške 300.000 eur. Výška bola znížená na základe rozhodnutia konateľa spoločnosti MRA betón s.r.o. - pána Milana Richtárika .Dňa 9.4. 2015 a bola uskutočnená registrácia v Notárskom centrálnom registri záložných práv (NCRzp) na základe záložnej zmluvy. Záložca: MRA betón,s.r.o., právna forma: Spoločnosť s ručením obmedzeným.

Veriteľ: Všeobecná úverová banka, a.s., právna forma: akciová spoločnosť, IČO :31220155, sídlo: Mlynské nivy 1, 82990 Bratislava, okres: Bratislava 1 ÚJ dňa 28.4.2015 uzavrela s veriteľom VUB a.s. zmluvu o termínovanom úvere č. 443/2015/UZ v celkovej výške 340.000 eur za účelom spolufinancovania oprávnených nákladov projektu s kódom 2511012062 "Zvýšenie konkurencieschopnosti spoločnosti MRA betón, s.r.o. zavedením inovatívnej technológie na výrobu betónovej zmesi". Úroková sadzba je pohyblivá, vypočítaná veriteľom pre každé účtovné obdobie ako súčet sadzby EURIBOR pre toto úrokové obdobie a marže vo výške 2,1% p.a., pričom úrokové obdobie má dĺžku 3 mesiace. Záložné právo bolo zriadené notárskou zápisnicou dňa 29.4.2015 . Predmet zálohy je súbor vecí - Dodávka a inštalácia technologického zariadenia na výrobu betónovej zmesi s výkonom 2,00m3 na zámes (technický výkon 80 m3), v zmysle kúpnej zmluvy č. TU2015-06 uzavretej dňa 27.3.2015 medzi Transunit,s.r.o. a MRA betón s.r.o. Veriteľa a dižník sa dohodli, že všetky poskytnuté peňažné prostriedky Dižník vati v splátkach v dohodnutej mene a vo výške a dobe splatnosti podľa splátkového kalendára v 19. splátkach. Prvá splátka vo výške 17.894 eur 20.10.2015 a posledná splátka 20.4.2017 vo výške 17.908 eur.

Predmet zálohy: Súbor práv-všetky pohľadávky, iné práva na peňažné plnenie Záložcu a práva ich zabezpečenia voči každej tretej osobe (každá takáto osoba je "podlžník") existujúce v okamihu registrácie Záložného práva vzniknuté v budúcnosti, ako aj všetky existujúce a budúce Pohľadávky a iné práva na peňažné plnenie Záložcu voči Záložnému veriteľovi z každého účtu vedeného Záložným veriteľom pre záložcu.

Najvyššia hodnota istiny: 400000,00 eur. Druh pohľadávky: peňažná. Dátum (lehota splatnosti) pohľadávky: neurčená. Celková výška pohľadávky 400 000 eur, obdobie 12.4.2015 - 11.04.2016 - marža 2,6%

Dňa 7.9.2016 bola uzavretá medzi VUB bankou a spoločnosťou MRA betóns.r.o. uzatvorená zmluva o termínovanom úvere č. 763/2016/UZ na sumu 500.000 eur. Úver bol poskytnutý a čerpaný na financovanie časti kúpnej ceny podľa kúpnych zmlúv uzatvorených medzi dižníkom ako kupujúcim a spoločnosťou DOPRAVOSPOL spol. s.r.o.

Čl. VII (2) d) Informácie o prijatých úveroch, poskytnutých prečerpaniach úverov, prijatých kapitálových príspevkoch, podmienky poskytnutia úveru a zárukách poskytnutých účtovnou jednotkou

| Názov položky                          | Hodnota (BO) | Hodnota (PO) |
|--|--------------|--------------|
| kontokorentný úver do výšky 300000 eur |              |              |
| termínovaný úver vo výške 340.000 eur  | 157 268      | 258 951      |
| termínovaný úver vo výške 500.000 eur  | 71 590       | 286 334      |
|  | 474 140      | 3            |

## Čl. VII (2) e) Záruky poskytnuté orgánom verejnej moci a záruky poskytnuté inou účtovnou jednotkou, podmienky poskytnutia a náklady na získanie

Účtovná jednotka nemá náplň pre túto položku.

## Čl. VII (2) f) Informácie o vyplatených dividendách a výške nerozdeleného zisku

Účtovná jednotka nemá náplň pre túto položku.

## Čl. VII (2) g) Informácie o iných formách prijatej štátnej pomoci

Účtovná jednotka nemá náplň pre túto položku.

## Čl. VII (3) Informácie o finančných vzťahoch medzi orgánom verejnej moci a účtovnou jednotkou

Účtovná jednotka nemá náplň pre túto položku.

## Miesto pre ďalšie záznamy

Miesto pre ďalšie záznamy