

**SPRÁVA NEZÁVISLÉHO AUDÍTORA**  
z auditu účtovnej závierky k 31. decembru 2016

Overovaná účtovná jednotka : FRUCTOP s.r.o. , Ostratice 144, 956 34 Ostratice

IČO: 34 106 022

Spoločnosť zabezpečujúca overenie: AT – AUDIT, s.r.o., M. Hattalu 2298/19, 026 01 Dolný Kubín

IČO: 31 623 824

Licencia UDVA: evidenčné číslo 99

Zodpovedný audítor: Ing. Ladislav Adamec, Licencia UDVA č. 630

Overované obdobie: od 01.01.2016 – 31.12.2016

Dátum vyhotovenia správy: 19.12.2017

Počet výtlačkov: 3 ks

Správa je určená: spoločníkom a konateľom spoločnosti

**SPRÁVA NEZÁVISLÉHO AUDÍTORA**  
spoločníkom a konateľom spoločnosti FRUCTOP s.r.o. , Ostratice

**Správa z auditu účtovnej závierky**

Podmienený názor

Uskutočnili sme audit účtovnej závierky spoločnosti FRUCTOP s.r.o. , Ostratice („spoločnosť“), IČO: 34 106 022 , ktorá obsahuje súvahu k 31. decembru 2016, výkaz ziskov a strát za rok končiaci sa k uvedenému dátumu, a poznámky, ktoré obsahujú súhrn významných účtovných zásad a účtovných metód.

Podľa nášho názoru, okrem vplyvu skutočností opísaných v odseku Základ pre podmienený názor, priložená účtovná závierka poskytuje pravdivý a verný obraz finančnej situácie spoločnosti k 31. decembru 2016 a výsledku jej hospodárenia za rok končiaci sa k uvedenému dátumu podľa zákona č. 431/2002 Z.z. o účtovníctve v znení neskorších predpisov (ďalej len „zákon o účtovníctve“).

Základ pre podmienený názor

1.V správe audítora za r.2015 sme vyslovili podmienený názor k účtovnej závierke spoločnosti za r. 2015. Tento podmienený názor sme vyslovili z dôvodu nesprávnosti pri účtovaní investičných nákladov za obdobie rokov 2011 až 2014 na modernizáciu sádov ako aj investičné náklady na rekonštrukciu muštárne, ktoré sa spoločnosť v obidvoch prípadoch, rozhodla zaúčtovať do prevádzkových nákladov na účet 511- Opravy a udržiavanie v roku 2015 v sume 594 879 €. Spoločnosť teda nezúčtovala zaradenie dlhodobého hmotného majetku spoločnosti na účet 025- Pestovateľské celky trvalých porastov resp. 022-Samostatné huteľné veci. Spoločnosť vykonala opravu nesprávnosti tak, že dňa 30.6.2016 podala dodatočné daňové priznanie k dani z príjmu právnických osôb za r. 2015 pričom zvýšila pôvodne vypočítaný základ dane o sumu 67 003,77€. Podľa nášho názoru spoločnosť takto vykonala čiastočnú opravu uvedenej nesprávnosti.

2. Spoločnosť vykázala na účte 642 – Tržby z predaja materiálu sumu 145 120,-€ za bežné účtovné obdobie. Protiúčtet 542 – Predaný materiál však vykazuje nulovú hodnotu . Na účte MD 542 mala byť podľa nášho názoru zaúčtovaná suma 29 800,-€ ako úbytok materiálu v obstarávacej cene v súvislosti s jeho predajom. Na základe tejto nesprávnosti v zaúčtovaní bola následne vo výkaze účtovná závierka časť výkaz ziskov a strát nesprávne vykázaná položka na r.12 stl. 1 spotreba materiálu v sume 1 085 443,-€. Na uvedenom riadku mala byť správne vykázaná suma 1 055 643,-€. Následne na r. 24 stl. 1 zostatková cena predaného materiálu ja nesprávne vykázaná suma 67 969,-€. Na tomto riadku mala byť suma o 29 800,-€ vyššia a to suma 97 769,-€.

Audit sme vykonali podľa medzinárodných audítorských štandardov (International Standards on Auditing - ISA). Naša zodpovednosť podľa týchto štandardov je uvedená v odseku Zodpovednosť audítora za audit účtovnej závierky. Od spoločnosti sme nezávislí podľa ustanovení zákona č. 423/2015 o štatutárnom audite a o zmene a doplnení zákona č. 431/2002 Z. z. o účtovníctve v znení neskorších predpisov (ďalej len „zákon o štatutárnom audite“) týkajúcich sa etiky, vrátane Etického kódexu audítora, relevantných pre náš audit účtovnej závierky a splnili sme aj ostatné požiadavky týchto ustanovení týkajúcich sa etiky. Sme presvedčení, že audítorské dôkazy, ktoré sme získali, poskytujú dostatočný a vhodný základ pre náš podmienený názor.

Významná neistota týkajúca sa nepretržitosti pokračovania v činnosti

Upozorňujeme na skutočnosť, že spoločnosť ako pestovateľ a spracovateľ ovocia zaznamenala počas jari r. 2016 a následne aj počas jari r. 2017 významný klimatický vplyv na úrodu ovocia a to konkrétne vymrznutie časti sádov jablák ako aj niektorých iných pestovaných produktov. Zamrznutie časti úrody spôsobilo spoločnosti aj výrazný medziročný pokles tržieb v rokoch 2016 a 2017. Táto skutočnosť sa potom prejavila na zhoršenej finančnej situácii spoločnosti. Za účelom zníženia dopadov klimatických zmien na úrodu pristúpila spoločnosť k nákupu zadymovacích zariadení. Súčasne sa štatutárny zástupca spoločnosti aktívne zasadzuje za prijatie právnej normy potrebnej na zriadenie štátneho fondu na krytie nákladov z dopadov spôsobených klimatickými zmenami v podmienkach SR.

Tieto udalosti naznačujú, že môže v budúcnosti existovať významná neistota, ktorá môže vyvolať závažné pochybnosti o schopnosti spoločnosti nepretržite pokračovať vo svojej činnosti. Náš názor nie je z tohto dôvodu modifikovaný.

### Zodpovednosť štatutárneho orgánu za účtovnú závierku

Štatutárny orgán je zodpovedný za zostavenie tejto účtovnej závierky tak, aby poskytovala pravdivý a verný obraz podľa zákona o účtovníctve a za tie interné kontroly, ktoré považuje za potrebné na zostavenie účtovnej závierky, ktorá neobsahuje významné nesprávnosti, či už v dôsledku podvodu alebo chyby.

Pri zostavovaní účtovnej závierky je štatutárny orgán zodpovedný za zhodnotenie schopnosti spoločnosti nepretržite pokračovať vo svojej činnosti, za opísanie skutočností týkajúcich sa nepretržitého pokračovania v činnosti, ak je to potrebné, a za použitie predpokladu nepretržitého pokračovania v činnosti v účtovníctve, ibaže by mal v úmysle spoločnosť zlikvidovať alebo ukončiť jej činnosť, alebo by nemal inú realistickú možnosť než tak urobiť.

### Zodpovednosť audítora za audit účtovnej závierky

Našou zodpovednosťou je získať primerané uistenie, či účtovná závierka ako celok neobsahuje významné nesprávnosti, či už v dôsledku podvodu alebo chyby, a vydať správu audítora, vrátane názoru. Primerané uistenie je uistenie vysokého stupňa, ale nie je zárukou toho, že audit vykonaný podľa medzinárodných audítorských štandardov vždy odhalí významné nesprávnosti, ak také existujú. Nesprávnosti môžu vzniknúť v dôsledku podvodu alebo chyby a za významné sa považujú vtedy, ak by sa dalo odôvodnene očakávať, že jednotlivito alebo v súhrne by mohli ovplyvniť ekonomické rozhodnutia používateľov, uskutočnené na základe tejto účtovnej závierky.

V rámci auditu uskutočneného podľa medzinárodných audítorských štandardov, počas celého auditu uplatňujeme odborný úsudok a zachovávame profesionálny skepticizmus. Okrem toho:

- Identifikujeme a posudzujeme riziká významnej nesprávnosti účtovnej závierky, či už v dôsledku podvodu alebo chyby, navrhujeme a uskutočňujeme audítorské postupy reagujúce na tieto riziká a získavame audítorské dôkazy, ktoré sú dostatočné a vhodné na poskytnutie základu pre náš názor. Riziko neodhalenia významnej nesprávnosti v dôsledku podvodu je vyššie ako toto riziko v dôsledku chyby, pretože podvod môže zahŕňať tajnú dohodu, falšovanie, úmyselné vynechanie, nepravdivé vyhlásenie alebo obídanie internej kontroly.
- Oboznamujeme sa s internými kontrolami relevantnými pre audit, aby sme mohli navrhnúť audítorské postupy vhodné za daných okolností, ale nie za účelom vyjadrenia názoru na efektívnosť interných kontrol spoločnosti.
- Hodnotíme vhodnosť použitých účtovných zásad a účtovných metód a primeranosť účtovných odhadov a uvedenie s nimi súvisiacich informácií, uskutočnené štatutárnym orgánom.
- Robíme záver o tom, či štatutárny orgán vhodne v účtovníctve používa predpoklad nepretržitého pokračovania v činnosti a na základe získaných audítorských dôkazov záver o tom, či existuje významná neistota v súvislosti s udalosťami alebo okolnosťami, ktoré by mohli významne spochybniť schopnosť Spoločnosti nepretržite pokračovať v činnosti. Ak dospejeme k záveru, že významná neistota existuje, sme povinní upozorniť v našej správe audítora na súvisiace informácie uvedené v účtovnej závierke alebo, ak sú tieto informácie nedostatočné, modifikovať náš názor. Naše závery vychádzajú z audítorských dôkazov získaných do dátumu vydania našej správy audítora. Budúce udalosti alebo okolnosti však môžu spôsobiť, že spoločnosť prestane pokračovať v nepretržitej činnosti.
- Hodnotíme celkovú prezentáciu, štruktúru a obsah účtovnej závierky vrátane informácií v nej uvedených, ako aj to, či účtovná závierka zachytáva uskutočnené transakcie a udalosti spôsobom, ktorý vedie k ich vernému zobrazeniu.

### **Správa k ďalším požiadavkám zákonov a iných právnych predpisov**

#### Správa k informáciám, ktoré sa uvádzajú vo výročnej správe

Štatutárny orgán je zodpovedný za informácie uvedené vo výročnej správe, zostavenej podľa požiadaviek zákona o účtovníctve. Náš vyššie uvedený názor na účtovnú závierku sa nevzťahuje na iné informácie vo výročnej správe.

V súvislosti s auditom účtovnej závierky je našou zodpovednosťou oboznámenie sa s informáciami uvedenými vo výročnej správe a posúdenie či tieto informácie nie sú vo významnom nesúlade s auditovanou účtovnou závierkou alebo našimi poznatkami, ktoré sme získali počas auditu účtovnej závierky, alebo sa inak zdajú byť významne nesprávne.

Posúdili sme, či výročná správa spoločnosti obsahuje informácie, ktorých uvedenie vyžaduje zákon o účtovníctve.

Na základe prác vykonaných počas auditu účtovnej závierky, podľa nášho názoru:

- informácie uvedené vo výročnej správe zostavenej za rok 2016 sú v súlade s účtovnou závierkou za daný rok,
- výročná správa obsahuje informácie podľa zákona o účtovníctve.

Okrem toho, na základe našich poznatkov o účtovnej jednotke a situácii v nej, ktoré sme získali počas auditu účtovnej závierky, sme povinní uviesť, či sme zistili významné nesprávnosti vo výročnej správe, ktorú sme obdržali pred dátumom vydania tejto správy audítora. V tejto súvislosti neexistujú zistenia, ktoré by sme mali uviesť.

V Dolnom Kubíne, dňa 19.12.2017



AT – AUDIT, s.r.o.

M. Hattalu 2298/19, 02601 Dolný Kubín  
Obchodný register, vložka č. 2473/L  
Licencia UDVA č. 99

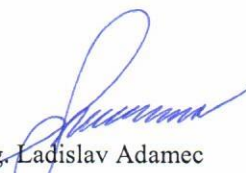
  
Ing. Ladislav Adamec  
zodpovedný audítor  
Licencia UDVA č. 630





| Ozna-<br>čenie<br>a | STRANA AKTÍV<br>b   | Číslo<br>riadku<br>c | Bežné účtovné obdobie |                   | Bezprostredne predchádzajúce<br>účtovné obdobie |         |         |
|---------------------|---|----------------------|-----------------------|-------------------|---|---------|---------|
|                     |   |                      | 1                     | Brutto - časť 1   |   | Netto 2 | Netto 3 |
|                     |   |                      |                       | Korekcia - časť 2 |   |         |         |
|                     | <b>SPOLU MAJETOK</b><br>r. 02 + r. 33 + r. 74                                     | 01                   | 2 3 8 3 9 3 2 3       | 8 8 5 0 0 0 5     |   |         |         |
|                     |   |                      | 1 4 9 8 9 3 1 8       |                   | 9 8 1 2 0 3 2                                   |         |         |
| <b>A.</b>           | <b>Neobežný majetok</b><br>r. 03 + r. 11 + r. 21                                  | 02                   | 2 1 0 7 5 6 1 3       | 6 1 0 9 2 3 3     |   |         |         |
|                     |   |                      | 1 4 9 6 6 3 8 0       |                   | 5 5 4 9 3 8 7                                   |         |         |
| <b>A.I.</b>         | <b>Dlhodobý<br/>nehmotný majetok<br/>súčet (r. 04 až r. 10)</b>                   | 03                   | 3 0 0 0 5             | 1 0 0             |   |         |         |
|                     |   |                      | 2 9 9 0 5             |                   | 1 0 0   |         |         |
| A.I.1.              | Aktivované náklady<br>na vývoj<br>(012) - /072, 091A/                             | 04                   |                       |                   |   |         |         |
|                     |   |                      |                       |                   |   |         |         |
| 2.                  | Softvér<br>(013) - /073, 091A/  | 05                   | 2 7 5 1 5             | 1 0 0             |   |         |         |
|                     |   |                      | 2 7 4 1 5             |                   | 1 0 0   |         |         |
| 3.                  | Oceniťelné práva<br>(014) - /074, 091A/   | 06                   | 2 4 9 0               |                   |   |         |         |
|                     |   |                      | 2 4 9 0               |                   |   |         |         |
| 4.                  | Goodwill<br>(015) - /075, 091A/   | 07                   |                       |                   |   |         |         |
|                     |   |                      |                       |                   |   |         |         |
| 5.                  | Ostatný dlhodobý<br>nehmotný majetok<br>(019, 01X) - /079,<br>07X, 091A/          | 08                   |                       |                   |   |         |         |
|                     |   |                      |                       |                   |   |         |         |
| 6.                  | Obstarávaný<br>dlhodobý nehmotný<br>majetok<br>(041) - /093/                      | 09                   |                       |                   |   |         |         |
|                     |   |                      |                       |                   |   |         |         |
| 7.                  | Poskytnuté<br>preddavky<br>na dlhodobý<br>nehmotný majetok<br>(051) - /095A/      | 10                   |                       |                   |   |         |         |
|                     |   |                      |                       |                   |   |         |         |
| <b>A.II.</b>        | <b>Dlhodobý hmotný<br/>majetok<br/>súčet (r. 12 až<br/>r. 20)</b>                 | 11                   | 2 1 0 1 8 8 3 3       | 6 0 8 2 3 5 8     |   |         |         |
|                     |   |                      | 1 4 9 3 6 4 7 5       |                   | 5 5 2 2 5 1 2                                   |         |         |
| A.II.1.             | Pozemky<br>(031) - /092A/   | 12                   | 4 6 4 7 4 3           | 4 6 4 7 4 3       |   |         |         |
|                     |   |                      |                       |                   | 4 8 9 4 4 3                                     |         |         |
| 2.                  | Stavby<br>(021) - /081, 092A/   | 13                   | 7 5 6 9 3 1 0         | 1 8 2 2 9 2 0     |   |         |         |
|                     |   |                      | 5 7 4 6 3 9 0         |                   | 2 2 2 1 8 7 5                                   |         |         |
| 3.                  | Samostatné<br>hnutelné veci a<br>súbory hnutelných<br>vecí<br>(022) - /082, 092A/ | 14                   | 8 7 2 9 5 3 5         | 8 3 0 7 8 8       |   |         |         |
|                     |   |                      | 7 8 9 8 7 4 7         |                   | 9 3 8 2 9 6                                     |         |         |



| Ozna-<br>čenie<br>a | STRANA AKTÍV<br>b  | Číslo<br>riadku<br>c | Bežné účtovné obdobie |                   | Bezprostredne predchádzajúce<br>účtovné obdobie |             |
|---------------------|--|----------------------|-----------------------|-------------------|---|-------------|
|                     |  |                      | 1                     | Brutto - časť 1   | Netto 2   | Netto 3     |
|                     |  |                      |                       | Korekcia - časť 2 |   |             |
| 4.                  | Pestovateľské celky<br>trvalých porastov<br>(025) - /085, 092A/  | 15                   |                       | 2 0 7 0 7 0 5     | 7 7 9 3 6 7                                     |             |
|                     |  |                      |                       | 1 2 9 1 3 3 8     |   | 9 3 2 7 3 9 |
| 5.                  | Základné stádo a<br>ťažné zvieratá<br>(026) - /086, 092A/  | 16                   |                       |                   |   |             |
|                     |  |                      |                       |                   |   |             |
| 6.                  | Ostatný dlhodobý<br>hmotný majetok<br>(029, 02X, 032) -<br>/089, 08X, 092A/  | 17                   |                       |                   |   |             |
|                     |  |                      |                       |                   |   |             |
| 7.                  | Obstarávaný<br>dlhodobý hmotný<br>majetok<br>(042) - /094/   | 18                   |                       | 1 7 3 6 5 3 8     | 1 7 3 6 5 3 8                                   |             |
|                     |  |                      |                       |                   |   | 5 8 4 1 5 9 |
| 8.                  | Poskytnuté<br>preddavky na<br>dlhodobý hmotný<br>majetok<br>(052) - /095A/   | 19                   |                       | 4 4 8 0 0 2       | 4 4 8 0 0 2                                     |             |
|                     |  |                      |                       |                   |   | 3 5 6 0 0 0 |
| 9.                  | Opravná položka<br>k nadobudnutému<br>majetku<br>(+/- 097) +/- 098   | 20                   |                       |                   |   |             |
|                     |  |                      |                       |                   |   |             |
| A.III.              | Dlhodobý finančný<br>majetok<br>súčet (r. 22 až<br>r. 32)  | 21                   |                       | 2 6 7 7 5         | 2 6 7 7 5                                       |             |
|                     |  |                      |                       |                   |   | 2 6 7 7 5   |
| A.III.1.            | Podielové cenné<br>papiere a podiely<br>v prepojených<br>účtovných<br>jednotkách (061A,<br>062A, 063A) - /096A/                | 22                   |                       |                   |   |             |
|                     |  |                      |                       |                   |   |             |
| 2.                  | Podielové cenné<br>papiere a podiely<br>s podielovou účasťou<br>okrem v prepojených<br>účtovných jednotkách<br>(062A) - /096A/ | 23                   |                       | 2 6 6 6 3         | 2 6 6 6 3                                       |             |
|                     |  |                      |                       |                   |   | 2 6 6 6 3   |
| 3.                  | Ostatné<br>realizovateľné cenné<br>papiere a podiely<br>(063A) - /096A/  | 24                   |                       |                   |   |             |
|                     |  |                      |                       |                   |   |             |
| 4.                  | Pôžičky prepojeným<br>účtovným jednotkám<br>(066A) - /096A/  | 25                   |                       |                   |   |             |
|                     |  |                      |                       |                   |   |             |
| 5.                  | Pôžičky v rámci<br>podielovej účasti<br>okrem prepojeným<br>účtovným jednotkám<br>(066A) - /096A/                              | 26                   |                       |                   |   |             |
|                     |  |                      |                       |                   |   |             |
| 6.                  | Ostatné pôžičky<br>(067A) - /096A/   | 27                   |                       |                   |   |             |
|                     |  |                      |                       |                   |   |             |
| 7.                  | Dlhové cenné<br>papiere a ostatný<br>dlhodobý finančný<br>majetok (065A,<br>069A, 06XA) - /096A/                               | 28                   |                       | 1 1 2             | 1 1 2   |             |
|                     |  |                      |                       |                   |   | 1 1 2       |



| Označenie a | STRANA AKTÍV b  | Číslo riadku c | Bežné účtovné obdobie                |               | Bezprostredne predchádzajúce účtovné obdobie |
|-------------|---|----------------|--------------------------------------|---------------|--|
|             |   |                | 1                                    | 2             |  |
|             |   |                | Brutto - časť 1<br>Korekcia - časť 2 | Netto         |  |
|             |   |                |                                      |               | Netto 3                                      |
| 8.          | Pôžičky a ostatný dlhodobý finančný majetok so zostatkovou dobou splatnosti najviac jeden rok (066A, 067A, 069A, 06XA) - /096A/ | 29             |                                      |               |  |
| 9.          | Účty v bankách s dobou viazanosti dlhšou ako jeden rok (22XA)   | 30             |                                      |               |  |
| 10.         | Obstarávaný dlhodobý finančný majetok (043) - /096A/  | 31             |                                      |               |  |
| 11.         | Poskytnuté preddavky na dlhodobý finančný majetok (053) - /095A/  | 32             |                                      |               |  |
| B.          | Obežný majetok r. 34 + r. 41 + r. 53 + r. 66 + r. 71  | 33             | 2 7 5 9 5 0 6                        | 2 7 3 6 5 6 8 |  |
|             |   |                | 2 2 9 3 8                            |               | 4 2 6 1 9 7 0                                |
| B.I.        | Zásoby súčet (r. 35 až r. 40)   | 34             | 2 7 2 8 5 2                          | 2 7 2 8 5 2   |  |
|             |   |                |                                      |               | 4 8 5 9 8 9                                  |
| B.I.1.      | Materiál (112, 119, 11X) - /191, 19X/   | 35             | 7 3 3 9 1                            | 7 3 3 9 1     |  |
|             |   |                |                                      |               | 3 5 8 6 8                                    |
| 2.          | Nedokončená výroba a polotovary vlastnej výroby (121, 122, 12X) - /192, 193, 19X/   | 36             |                                      |               |  |
| 3.          | Výrobky (123) - /194/   | 37             | 1 0 7 6 5 9                          | 1 0 7 6 5 9   |  |
|             |   |                |                                      |               | 3 6 8 4 3 9                                  |
| 4.          | Zvieratá (124) - /195/  | 38             |                                      |               |  |
| 5.          | Tovar (132, 133, 13X, 139) - /196, 19X/   | 39             | 9 1 8 0 2                            | 9 1 8 0 2     |  |
|             |   |                |                                      |               | 8 1 6 8 2                                    |
| 6.          | Poskytnuté preddavky na zásoby (314A) - /391A/  | 40             |                                      |               |  |
| B.II.       | Dlhodobé pohľadávky súčet (r. 42 + r. 46 až r. 52)  | 41             | 1 4 4 4 0                            | 1 4 4 4 0     |  |
|             |   |                |                                      |               | 3 0 2 5 6                                    |
| B.II.1.     | Pohľadávky z obchodného styku súčet (r. 43 až r. 45)  | 42             |                                      |               |  |



| Označenie<br>a | STRANA AKTÍV<br>b   | Číslo<br>riadku<br>c | Bežné účtovné obdobie |               | Bezprostredne predchádzajúce<br>účtovné obdobie |
|----------------|---|----------------------|-----------------------|---------------|---|
|                |   |                      | 1                     | 2             |   |
|                |   |                      | Brutto - časť 1       | Netto         | Netto 3   |
|                |   |                      | Korekcia - časť 2     |               |   |
| 1.a.           | Pohľadávky z obchodného styku voči prepojeným účtovným jednotkám (311A, 312A, 313A, 314A, 315A, 31XA) - /391A/  | 43                   |                       |               |   |
| 1.b.           | Pohľadávky z obchodného styku v rámci podielovej účasti okrem pohľadávok voči prepojeným účtovným jednotkám (311A, 312A, 313A, 314A, 315A, 31XA) - /391A/ | 44                   |                       |               |   |
| 1.c.           | Ostatné pohľadávky z obchodného styku (311A, 312A, 313A, 314A, 315A, 31XA) - /391A/   | 45                   |                       |               |   |
| 2.             | Čistá hodnota zákazky (316A)  | 46                   |                       |               |   |
| 3.             | Ostatné pohľadávky voči prepojeným účtovným jednotkám (351A) - /391A/   | 47                   |                       |               |   |
| 4.             | Ostatné pohľadávky v rámci podielovej účasti okrem pohľadávok voči prepojeným účtovným jednotkám (351A) - /391A/  | 48                   |                       |               |   |
| 5.             | Pohľadávky voči spoločníkom, členom a združeniu (354A, 355A, 358A, 35XA) - /391A/   | 49                   |                       |               |   |
| 6.             | Pohľadávky z derivátových operácií (373A, 376A)   | 50                   |                       |               |   |
| 7.             | Iné pohľadávky (335A, 336A, 33XA, 371A, 374A, 375A, 378A) - /391A/  | 51                   |                       |               |   |
| 8.             | Odložená daňová pohľadávka (481A)   | 52                   | 1 4 4 4 0             | 1 4 4 4 0     | 3 0 2 5 6                                       |
| B.III.         | Krátkodobé pohľadávky súčet (r. 54 + r. 58 až r. 65)  | 53                   | 1 6 4 2 7 4 9         | 1 6 1 9 8 1 1 |   |
|                |   |                      | 2 2 9 3 8             |               | 2 8 6 4 0 0 0                                   |
| B.III.1.       | Pohľadávky z obchodného styku súčet (r. 55 až r. 57)  | 54                   | 1 2 5 1 8 4 6         | 1 2 2 8 9 0 8 |   |
|                |   |                      | 2 2 9 3 8             |               | 2 4 4 4 6 6 4                                   |
| 1.a.           | Pohľadávky z obchodného styku voči prepojeným účtovným jednotkám (311A, 312A, 313A, 314A, 315A, 31XA) - /391A/  | 55                   |                       |               |   |
| 1.b.           | Pohľadávky z obchodného styku v rámci podielovej účasti okrem pohľadávok voči prepojeným účtovným jednotkám (311A, 312A, 313A, 314A, 315A, 31XA) - /391A/ | 56                   |                       |               |   |



| Označenie a | STRANA AKTÍV b   | Číslo riadku c | Bežné účtovné obdobie                |               | Bezprostredne predchádzajúce účtovné obdobie |
|-------------|--|----------------|--------------------------------------|---------------|--|
|             |  |                | 1                                    | 2             |  |
|             |  |                | Brutto - časť 1<br>Korekcia - časť 2 | Netto         |  |
|             |  |                | Netto 3                              |               |  |
| 1.c.        | Ostatné pohľadávky z obchodného styku (311A, 312A, 313A, 314A, 315A, 31XA) - /391A/  | 57             | 1 2 5 1 8 4 6                        | 1 2 2 8 9 0 8 |  |
|             |  |                | 2 2 9 3 8                            |               | 2 4 4 4 6 6 4                                |
| 2.          | Čistá hodnota zákazky (316A)   | 58             |                                      |               |  |
|             |  |                |                                      |               |  |
| 3.          | Ostatné pohľadávky voči prepojeným účtovným jednotkám (351A) - /391A/  | 59             |                                      |               |  |
|             |  |                |                                      |               |  |
| 4.          | Ostatné pohľadávky v rámci podielovej účasti okrem pohľadávok voči prepojeným účtovným jednotkám (351A) - /391A/                                 | 60             |                                      |               |  |
|             |  |                |                                      |               |  |
| 5.          | Pohľadávky voči spoločníkom, členom a združeniu (354A, 355A, 358A, 35XA, 398A) - /391A/  | 61             | 3 8 7 9 0 0                          | 3 8 7 9 0 0   |  |
|             |  |                |                                      |               | 3 5 0 0 0 0                                  |
| 6.          | Sociálne poistenie (336A) - /391A/   | 62             |                                      |               |  |
|             |  |                |                                      |               |  |
| 7.          | Daňové pohľadávky a dotácie (341, 342, 343, 345, 346, 347) - /391A/  | 63             |                                      |               |  |
|             |  |                |                                      |               | 6 5 7 4 3                                    |
| 8.          | Pohľadávky z derivátových operácií (373A, 376A)  | 64             |                                      |               |  |
|             |  |                |                                      |               |  |
| 9.          | Iné pohľadávky (335A, 33XA, 371A, 374A, 375A, 378A) - /391A/   | 65             | 3 0 0 3                              | 3 0 0 3       |  |
|             |  |                |                                      |               | 3 5 9 3                                      |
| B.IV.       | Krátkodobý finančný majetok súčet (r. 67 až r. 70)   | 66             |                                      |               |  |
|             |  |                |                                      |               |  |
| B.IV.1.     | Krátkodobý finančný majetok v prepojených účtovných jednotkách (251A, 253A, 256A, 257A, 25XA) - /291A, 29XA/                                     | 67             |                                      |               |  |
|             |  |                |                                      |               |  |
| 2.          | Krátkodobý finančný majetok bez krátkodobého finančného majetku v prepojených účtovných jednotkách (251A, 253A, 256A, 257A, 25XA) - /291A, 29XA/ | 68             |                                      |               |  |
|             |  |                |                                      |               |  |
| 3.          | Vlastné akcie a vlastné obchodné podiely (252)   | 69             |                                      |               |  |
|             |  |                |                                      |               |  |
| 4.          | Obstarávaný krátkodobý finančný majetok (259, 314A) - /291A/   | 70             |                                      |               |  |
|             |  |                |                                      |               |  |



| Označenie<br>a | STRANA AKTÍV<br>b                                     | Číslo<br>riadku<br>c | Bežné účtovné obdobie |             | Bezprostredne predchádzajúce<br>účtovné obdobie |
|----------------|---|----------------------|-----------------------|-------------|---|
|                |   |                      | 1                     | 2           | 3   |
|                |   |                      | Korekcia - časť 2     |             |   |
| B.V.           | Finančné účty<br>r. 72 + r. 73                        | 71                   | 8 2 9 4 6 5           | 8 2 9 4 6 5 | 8 8 1 7 2 5                                     |
| B.V.1.         | Peniaze<br>(211, 213, 21X)                            | 72                   | 5 7 5 5 3 6           | 5 7 5 5 3 6 | 8 7 9 4 4 4                                     |
| 2.             | Účty v bankách<br>(221A, 22X, +/- 261)                | 73                   | 2 5 3 9 2 9           | 2 5 3 9 2 9 | 2 2 8 1   |
| C.             | Časové rozlíšenie<br>súčet (r. 75 až r. 78)           | 74                   | 4 2 0 4               | 4 2 0 4     | 6 7 5   |
| C.1.           | Náklady budúcich<br>období dlhodobé<br>(381A, 382A)   | 75                   | 4 2 0 4               | 4 2 0 4     | 6 7 5   |
| 2.             | Náklady budúcich<br>období krátkodobé<br>(381A, 382A) | 76                   |                       |             |   |
| 3.             | Príjmy budúcich<br>období dlhodobé<br>(385A)          | 77                   |                       |             |   |
| 4.             | Príjmy budúcich<br>období krátkodobé<br>(385A)        | 78                   |                       |             |   |

| Označenie<br>a | STRANA PASÍV<br>b  | Číslo<br>riadku<br>c | Bežné účtovné obdobie<br>4 | Bezprostredne<br>predchádzajúce účtovné obdobie<br>5 |
|----------------|--|----------------------|----------------------------|--|
|                | <b>SPOLU VLASTNÉ IMANIE A ZÁVÄZKY</b><br>r. 80 + r. 101 + r. 141                 | 79                   | 8 8 5 0 0 0 5              | 9 8 1 2 0 3 2  |
| A.             | Vlastné imanie r. 81 + r. 85 + r. 86 + r. 87 +<br>r. 90 + r. 93 + r. 97 + r. 100 | 80                   | 3 7 9 2 9 0 7              | 3 6 4 7 1 7 2  |
| A.I.           | Základné imanie súčet (r. 82 až r. 84)   | 81                   | 6 9 7 0 7 4                | 6 9 7 0 7 4  |
| A.I.1.         | Základné imanie (411 alebo +/- 491)  | 82                   | 6 9 7 0 7 4                | 6 9 7 0 7 4  |
| 2.             | Zmena základného imania +/- 419  | 83                   |                            |  |
| 3.             | Pohľadávky za upísané vlastné imanie<br>(-/353)                                  | 84                   |                            |  |
| A.II.          | Emisné ážio (412)  | 85                   |                            |  |
| A.III.         | Ostatné kapitálové fondy (413)   | 86                   | 1 1 1 1 2 2 4              | 1 1 1 1 2 2 4  |
| A.IV.          | Zákonné rezervné fondy r. 88 + r. 89   | 87                   | 6 9 7 0 7                  | 6 9 7 0 7  |
| A.IV.1.        | Zákonný rezervný fond a nedeliteľný fond<br>(417A, 418, 421A, 422)               | 88                   | 6 9 7 0 7                  | 6 9 7 0 7  |
| 2.             | Rezervný fond na vlastné akcie a vlastné<br>podielky (417A, 421A)                | 89                   |                            |  |



| Označenie a | STRANA PASÍV<br>b   | Číslo riadku c | Bežné účtovné obdobie<br>4 | Bezprostredne predchádzajúce účtovné obdobie<br>5 |
|-------------|---|----------------|----------------------------|---|
| A.V.        | Ostatné fondy zo zisku r. 91 + r. 92  | 90             |                            |   |
| A.V.1.      | Štatutárne fondy (423, 42X)   | 91             |                            |   |
| 2.          | Ostatné fondy (427, 42X)  | 92             |                            |   |
| A.VI.       | Oceňovacie rozdiely z precenenia súčet (r. 94 až r. 96)   | 93             | 2 1 2 3 4                  | 1 9 4 4 4   |
| A.VI.1.     | Oceňovacie rozdiely z precenenia majetku a záväzkov (+/- 414)   | 94             | 2 1 2 3 4                  | 1 9 4 4 4   |
| 2.          | Oceňovacie rozdiely z kapitálových účastí (+/- 415)   | 95             |                            |   |
| 3.          | Oceňovacie rozdiely z precenenia pri zlúčení, splnutí a rozdelení (+/- 416)   | 96             |                            |   |
| A.VII.      | Výsledok hospodárenia minulých rokov r. 98 + r. 99  | 97             | 1 7 4 9 7 2 4              | 1 7 4 1 9 0 5                                     |
| A.VII.1.    | Nerozdelený zisk minulých rokov (428)   | 98             | 1 7 4 9 7 2 4              | 1 7 4 1 9 0 5                                     |
| 2.          | Neuhradená strata minulých rokov (-/429)  | 99             |                            |   |
| A.VIII.     | Výsledok hospodárenia za účtovné obdobie po zdanení +/- r. 01 - (r. 81 + r. 85 + r. 86 + r. 87 + r. 90 + r. 93 + r. 97 + r. 101 + r. 141) | 100            | 1 4 3 9 4 4                | 7 8 1 8   |
| B.          | Záväzky r. 102 + r. 118 + r. 121 + r. 122 + r. 136 + r. 139 + r. 140  | 101            | 3 1 2 5 5 3 5              | 3 8 2 5 5 9 2                                     |
| B.I.        | Dlhodobé záväzky súčet (r. 103 + r. 107 až r. 117)  | 102            | 9 4 1 7 5                  | 1 8 1 2 5 2                                       |
| B.I.1.      | Dlhodobé záväzky z obchodného styku súčet (r. 104 až r. 106)  | 103            |                            |   |
| 1.a.        | Záväzky z obchodného styku voči prepojeným účtovným jednotkám (321A, 475A, 476A)  | 104            |                            |   |
| 1.b.        | Záväzky z obchodného styku v rámci podielovej účasti okrem záväzkov voči prepojeným účtovným jednotkám (321A, 475A, 476A)                 | 105            |                            |   |
| 1.c.        | Ostatné záväzky z obchodného styku (321A, 475A, 476A)   | 106            |                            |   |
| 2.          | Čistá hodnota zákazky (316A)  | 107            |                            |   |
| 3.          | Ostatné záväzky voči prepojeným účtovným jednotkám (471A, 47XA)   | 108            |                            |   |
| 4.          | Ostatné záväzky v rámci podielovej účasti okrem záväzkov voči prepojeným účtovným jednotkám (471A, 47XA)                                  | 109            |                            |   |
| 5.          | Ostatné dlhodobé záväzky (479A, 47XA)   | 110            | 1 1 4 2 1                  | 8 6 5 5 8   |
| 6.          | Dlhodobé prijaté preddavky (475A)   | 111            |                            |   |
| 7.          | Dlhodobé zmenky na úhradu (478A)  | 112            |                            |   |
| 8.          | Vydané dlhopisy (473A/-/255A)   | 113            |                            |   |
| 9.          | Záväzky zo sociálneho fondu (472)   | 114            | 2 0 4 1 2                  | 1 9 5 0 2   |
| 10.         | Iné dlhodobé záväzky (336A, 372A, 474A, 47XA)   | 115            |                            |   |
| 11.         | Dlhodobé záväzky z derivátových operácií (373A, 377A)   | 116            |                            |   |
| 12.         | Odložený daňový záväzok (481A)  | 117            | 6 2 3 4 2                  | 7 5 1 9 2   |



| Označenie a | STRANA PASÍV<br>b   | Číslo riadku c | Bežné účtovné obdobie<br>4 | Bezprostredne predchádzajúce účtovné obdobie<br>5 |
|-------------|---|----------------|----------------------------|---|
| B.II.       | Dlhodobé rezervy r. 119 + r. 120  | 118            |                            |   |
| B.II.1.     | Zákonné rezervy (451A)  | 119            |                            |   |
| 2.          | Ostatné rezervy (459A, 45XA)  | 120            |                            |   |
| B.III.      | Dlhodobé bankové úvery (461A, 46XA)   | 121            | 4 1 3 0 0 0                | 6 8 9 0 0 0                                       |
| B.IV.       | Krátkodobé záväzky súčet (r. 123 + r. 127 až r. 135)  | 122            | 2 0 6 5 0 5 6              | 2 8 1 7 0 0 3                                     |
| B.IV.1.     | Záväzky z obchodného styku súčet (r. 124 až r. 126)   | 123            | 1 6 0 1 9 3 8              | 2 2 2 8 7 7 0                                     |
| 1.a.        | Záväzky z obchodného styku voči prepojeným účtovným jednotkám (321A, 322A, 324A, 325A, 326A, 32XA, 475A, 476A, 478A, 47XA)  | 124            |                            |   |
| 1.b.        | Záväzky z obchodného styku v rámci podielovej účasti okrem záväzkov voči prepojeným účtovným jednotkám (321A, 322A, 324A, 325A, 326A, 32XA, 475A, 476A, 478A, 47XA) | 125            |                            |   |
| 1.c.        | Ostatné záväzky z obchodného styku (321A, 322A, 324A, 325A, 326A, 32XA, 475A, 476A, 478A, 47XA)   | 126            | 1 6 0 1 9 3 8              | 2 2 2 8 7 7 0                                     |
| 2.          | Čistá hodnota zákazky (316A)  | 127            |                            |   |
| 3.          | Ostatné záväzky voči prepojeným účtovným jednotkám (361A, 36XA, 471A, 47XA)   | 128            |                            |   |
| 4.          | Ostatné záväzky v rámci podielovej účasti okrem záväzkov voči prepojeným účtovným jednotkám (361A, 36XA, 471A, 47XA)  | 129            |                            |   |
| 5.          | Záväzky voči spoločníkom a združeniu (364, 365, 366, 367, 368, 398A, 478A, 479A)  | 130            | 2 2 4 4 0 9                | 2 2 4 4 0 0                                       |
| 6.          | Záväzky voči zamestnancom (331, 333, 33X, 479A)   | 131            | 3 9 5 6 5                  | 5 9 3 2 9   |
| 7.          | Záväzky zo sociálneho poistenia (336A)  | 132            | 3 1 3 0 4                  | 3 1 8 6 1   |
| 8.          | Daňové záväzky a dotácie (341, 342, 343, 345, 346, 347, 34X)  | 133            | 6 8 5 2 5                  | 5 8 3 6 5   |
| 9.          | Záväzky z derivátových operácií (373A, 377A)  | 134            | 3 4 4 0                    | 5 2 3 0   |
| 10.         | Iné záväzky (372A, 379A, 474A, 475A, 479A, 47XA)  | 135            | 9 5 8 7 5                  | 2 0 9 0 4 8                                       |
| B.V.        | Krátkodobé rezervy r. 137 + r. 138  | 136            | 1 4 6 2 9                  | 1 8 5 8 2   |
| B.V.1.      | Zákonné rezervy (323A, 451A)  | 137            | 1 4 6 2 9                  | 1 8 5 8 2   |
| 2.          | Ostatné rezervy (323A, 32X, 459A, 45XA)   | 138            |                            |   |
| B.VI.       | Bežné bankové úvery (221A, 231, 232, 23X, 461A, 46XA)   | 139            | 5 3 8 6 7 5                | 1 1 9 7 5 5                                       |
| B.VII.      | Krátkodobé finančné výpomoci (241, 249, 24X, 473A, /-/255A)   | 140            |                            |   |
| C.          | Časové rozlíšenie súčet (r. 142 až r. 145)  | 141            | 1 9 3 1 5 6 3              | 2 3 3 9 2 6 8                                     |
| C.1.        | Výdavky budúcich období dlhodobé (383A)   | 142            | 1 0 5                      | 1 4 3 5 5 0                                       |
| 2.          | Výdavky budúcich období krátkodobé (383A)   | 143            |                            |   |
| 3.          | Výnosy budúcich období dlhodobé (384A)  | 144            | 1 9 3 1 4 5 8              | 2 1 9 5 7 1 8                                     |
| 4.          | Výnosy budúcich období krátkodobé (384A)  | 145            |                            |   |



| Ozna-<br>čenie<br>a | Text<br>b  | Číslo<br>riadku<br>c | Skutočnosť                 |  |
|---------------------|--|----------------------|----------------------------|--|
|                     |  |                      | bežné účtovné obdobie<br>1 | bezprostredne predchádzajúce účtovné<br>obdobie<br>2 |
| *                   | Čistý obrat (časť účt. tr. 6 podľa zákona)   | 01                   | 4 1 5 4 8 6 4              | 5 8 5 1 2 0 8  |
| **                  | Výnosy z hospodárskej činnosti spolu<br>súčet (r. 03 až r. 09)   | 02                   | 4 1 5 4 8 5 9              | 5 8 5 1 2 0 8  |
| I.                  | Tržby z predaja tovaru (604, 607)  | 03                   | 6 4 2 9 7 3                | 1 0 9 4 4 5 5  |
| II.                 | Tržby z predaja vlastných výrobkov (601)   | 04                   | 1 1 0 6 6 0 0              | 1 9 6 1 6 8 3  |
| III.                | Tržby z predaja služieb (602, 606)   | 05                   | 1 2 1 4 0 3 4              | 1 0 5 7 7 8 0  |
| IV.                 | Zmeny stavu vnútroorganizačných zásob<br>(+/-) (účtová skupina 61)   | 06                   | - 2 7 3 7 7 8              | - 5 8 8 3 4  |
| V.                  | Aktivácia (účtová skupina 62)  | 07                   | 3 4 1 2 0 6                | 4 0 5 7 2 4  |
| VI.                 | Tržby z predaja dlhodobého nehmotného<br>majetku, dlhodobého hmotného majetku a<br>materiálu (641, 642)                  | 08                   | 1 6 9 7 4 6                | 4 7 3 1 0 5  |
| VII.                | Ostatné výnosy z hospodárskej činnosti<br>(644, 645, 646, 648, 655, 657)   | 09                   | 9 5 4 0 7 8                | 9 1 7 2 9 5  |
| **                  | Náklady na hospodársku činnosť spolu<br>r. 11 + r. 12 + r. 13 + r. 14 + r. 15 + r. 20 +<br>r. 21 + r. 24 + r. 25 + r. 26 | 10                   | 3 9 2 4 2 1 8              | 5 7 4 6 3 2 3  |
| A.                  | Náklady vynaložené na obstaranie<br>predaného tovaru (504, 507)  | 11                   | 8 5 1 9 0 9                | 1 3 8 4 7 7 3  |
| B.                  | Spotreba materiálu, energie a ostatných<br>neskladovateľných dodávok (501, 502, 503)                                     | 12                   | 1 0 8 5 4 4 3              | 1 2 8 8 8 9 2  |
| C.                  | Opravné položky k zásobám (+/-) (505)  | 13                   |                            |  |
| D.                  | Služby (účtová skupina 51)   | 14                   | 5 1 1 2 7 5                | 1 4 2 4 6 5 2  |
| E.                  | Osobné náklady (r. 16 až r. 19)  | 15                   | 4 5 0 6 2 8                | 5 8 7 0 3 6  |
| E.1.                | Mzdové náklady (521, 522)  | 16                   | 3 4 6 9 7 2                | 4 3 9 5 8 8  |
| 2.                  | Odmeny členom orgánov spoločnosti a<br>družstva (523)  | 17                   |                            |  |
| 3.                  | Náklady na sociálne poistenie<br>(524, 525, 526)   | 18                   | 1 0 1 1 0 6                | 1 4 4 9 4 8  |
| 4.                  | Sociálne náklady (527, 528)  | 19                   | 2 5 5 0                    | 2 5 0 0  |
| F.                  | Dane a poplatky (účtová skupina 53)  | 20                   | 2 2 9 9 0                  | 1 6 5 6 7  |
| G.                  | Odpisy a opravné položky k dlhodobému<br>nehmotnému majetku a dlhodobému<br>hmotnému majetku (r. 22 + r. 23)             | 21                   | 8 5 3 5 2 8                | 9 4 3 6 4 0  |
| G.1.                | Odpisy dlhodobého nehmotného majetku<br>a dlhodobého hmotného majetku (551)  | 22                   | 8 5 3 5 2 8                | 9 4 3 6 4 0  |
| 2.                  | Opravné položky k dlhodobému<br>nehmotnému majetku a dlhodobému<br>hmotnému majetku (+/-) (553)                          | 23                   |                            |  |
| H.                  | Zostatková cena predaného dlhodobého<br>majetku a predaného materiálu (541, 542)   | 24                   | 6 7 9 6 9                  | 6 9 3 2  |
| I.                  | Opravné položky k pohľadávkam (+/-)<br>(547)   | 25                   |                            | 4 3 1 0  |
| J.                  | Ostatné náklady na hospodársku činnosť<br>(543, 544, 545, 546, 548, 549, 555, 557)                                       | 26                   | 8 0 4 7 6                  | 8 9 5 2 1  |
| ***                 | Výsledok hospodárenia z hospodárskej<br>činnosti (+/-) (r. 02 - r. 10)   | 27                   | 2 3 0 6 4 1                | 1 0 4 8 8 5  |



| Ozna-<br>čenie<br>a | Text<br>b   | Číslo<br>riadku<br>c | Skutočnosť'                |  |
|---------------------|---|----------------------|----------------------------|--|
|                     |   |                      | bežné účtovné obdobie<br>1 | bezprostredne predchádzajúce účtovné<br>obdobie<br>2 |
| *                   | Pridaná hodnota (r. 03 + r. 04 + r. 05 +<br>r. 06 + r. 07) - (r. 11 + r. 12 + r. 13 + r. 14)                            | 28                   | 5 8 2 4 0 8                | 3 6 2 4 9 1  |
| **                  | Výnosy z finančnej činnosti spolu r. 30<br>+ r. 31 + r. 35 + r. 39 + r. 42 + r. 43 + r. 44                              | 29                   | 4                          | 7 2  |
| VIII.               | Tržby z predaja cenných papierov a<br>podielov (661)  | 30                   |                            |  |
| IX.                 | Výnosy z dlhodobého finančného majetku<br>súčet (r. 32 až r. 34)  | 31                   |                            |  |
| IX.1.               | Výnosy z cenných papierov a podielov<br>od prepojených účtovných jednotiek (665A)                                       | 32                   |                            |  |
| 2.                  | Výnosy z cenných papierov a podielov<br>v podielovej účasti okrem výnosov<br>prepojených účtovných jednotiek (665A)     | 33                   |                            |  |
| 3.                  | Ostatné výnosy z cenných papierov a<br>podielov (665A)  | 34                   |                            |  |
| X.                  | Výnosy z krátkodobého finančného majetku<br>súčet (r. 36 až r. 38)  | 35                   |                            |  |
| X.1.                | Výnosy z krátkodobého finančného majetku<br>od prepojených účtovných jednotiek (666A)                                   | 36                   |                            |  |
| 2.                  | Výnosy z krátkodobého finančného majetku<br>v podielovej účasti okrem výnosov<br>prepojených účtovných jednotiek (666A) | 37                   |                            |  |
| 3.                  | Ostatné výnosy z krátkodobého finančného<br>majetku (666A)  | 38                   |                            |  |
| XI.                 | Výnosové úroky (r. 40 + r. 41)  | 39                   | 1                          |  |
| XI.1.               | Výnosové úroky od prepojených<br>účtovných jednotiek (662A)   | 40                   |                            |  |
| 2.                  | Ostatné výnosové úroky (662A)   | 41                   | 1                          |  |
| XII.                | Kurzové zisky (663)   | 42                   | 3                          | 7 2  |
| XIII.               | Výnosy z precenenia cenných papierov a<br>výnosy z derivátových operácií (664, 667)                                     | 43                   |                            |  |
| XIV.                | Ostatné výnosy z finančnej činnosti (668)   | 44                   |                            |  |
| **                  | Náklady na finančnú činnosť spolu r. 46<br>+ r. 47 + r. 48 + r. 49 + r. 52 + r. 53 + r. 54                              | 45                   | 5 9 6 5 4                  | 8 1 3 8 4  |
| K.                  | Predané cenné papiere a podiely (561)   | 46                   |                            |  |
| L.                  | Náklady na krátkodobý finančný majetok<br>(566)   | 47                   |                            |  |
| M.                  | Opravné položky k finančnému majetku<br>(+/-) (565)   | 48                   |                            |  |
| N.                  | Nákladové úroky (r. 50 + r. 51)   | 49                   | 3 8 9 6 8                  | 6 8 5 6 5  |
| N.1.                | Nákladové úroky pre prepojené účtovné<br>jednotky (562A)  | 50                   |                            |  |
| 2.                  | Ostatné nákladové úroky (562A)  | 51                   | 3 8 9 6 8                  | 6 8 5 6 5  |
| O.                  | Kurzové straty (563)  | 52                   |                            |  |
| P.                  | Náklady na precenenie cenných papierov a<br>náklady na derivátové operácie (564, 567)                                   | 53                   | 2 0 6 2                    | 2 4 0 5  |
| Q.                  | Ostatné náklady na finančnú činnosť<br>(568, 569)   | 54                   | 1 8 6 2 4                  | 1 0 4 1 4  |

UZPODv14\_12

Výkaz ziskov a strát  
Úč POD 2 - 01

DIČ 2 0 2 0 4 1 8 3 4 5

IČO 3 4 1 0 6 0 2 2



| Ozna-<br>čenie<br>a | Text<br>b   | Číslo<br>riadku<br>c | Skutočnosť                 |  |
|---------------------|---|----------------------|----------------------------|--|
|                     |   |                      | bežné účtovné obdobie<br>1 | bezprostredne predchádzajúce účtovné<br>obdobie<br>2             |
|                     |   |                      | ***                        | Výsledok hospodárenia z finančnej činnosti (+/-) (r. 29 - r. 45) |
| ****                | Výsledok hospodárenia za účtovné obdobie pred zdanením (+/-) (r. 27 + r. 55)      | 56                   | 1 7 0 9 9 1                | 2 3 5 7 3  |
| R.                  | Daň z príjmov (r. 58 + r. 59)   | 57                   | 2 7 0 4 7                  | 1 5 7 5 5  |
| R.1.                | Daň z príjmov splatná (591, 595)  | 58                   | 2 4 0 8 1                  | 2 8 8 0  |
| 2.                  | Daň z príjmov odložená (+/-) (592)  | 59                   | 2 9 6 6                    | 1 2 8 7 5  |
| S.                  | Prevod podielov na výsledku hospodárenia spoločníkom (+/- 596)                    | 60                   |                            |  |
| ****                | Výsledok hospodárenia za účtovné obdobie po zdanení (+/-) (r. 56 - r. 57 - r. 60) | 61                   | 1 4 3 9 4 4                | 7 8 1 8  |

**A. VŠEOBECNÉ INFORMÁCIE****1. Obchodné meno a sídlo spoločnosti:**

FRUCTOP, s.r.o.  
144  
956 34 Ostratice

Spoločnosť FRUCTOP s.r.o. (ďalej len Spoločnosť), bola založená 8. júla 1994 a do obchodného registra bola zapísaná 15. augusta 1994 (Obchodný register Okresného súdu Trenčín, oddiel Sro, vložka 19026/R).

**Hlavnými činnosťami Spoločnosti sú:**

- poľnohospodárska výroba,
- distribúcia a predaj poľnohospodárskych produktov,
- kúpa tovaru na účely jeho predaja konečnému spotrebiteľovi (maloochod) v rozsahu voľnej živnosti,

**2. Dátum schválenia účtovnej závierky za predchádzajúce účtovné obdobie**

Účtovná závierka Spoločnosti k 31. decembru 2015, za predchádzajúce účtovné obdobie, bola schválená valným zhromaždením Spoločnosti dňa 23.12.2016.

**3. Právny dôvod na zostavenie účtovnej závierky**

Účtovná závierka Spoločnosti k 31. decembru 2016 je zostavená ako riadna účtovná závierka podľa § 17 ods. 6 zákona NR SR č. 431/2002 Z. z. o účtovníctve (ďalej „zákon o účtovníctve“) za účtovné obdobie od 1. januára 2016 do 31. decembra 2016.

Účtovná závierka je určená pre používateľov, ktorí majú primerané znalosti o obchodných a ekonomických činnostiach a účtovníctve a ktorí analyzujú tieto informácie s primeranou pozornosťou. Účtovná závierka neposkytuje a ani nemôže poskytovať všetky informácie, ktoré by existujúci a potenciálni investori, poskytovatelia úverov a pôžičiek a iní veritelia, mohli potrebovať. Títo používatelia musia relevantné informácie získať z iných zdrojov.

**4. Informácie o skupine**

Spoločnosť je oslobodená od povinnosti zostaviť konsolidovanú účtovnú závierku a konsolidovanú výročnú správu z dôvodu neprekročenia veľkostných kritérií podľa § 22 ods. 10 zákona o účtovníctve.

**5. Priemerný prepočítaný počet zamestnancov**

Priemerný prepočítaný počet zamestnancov Spoločnosti v účtovnom období 2016 bol 48 (v účtovnom období 2015 bol 49).

**B. INFORMÁCIE O ORGÁNOCH ÚČTOVNEJ JEDNOTKY**

Členom štatutárneho orgánu, ani členom dozorných orgánov neboli v roku 2016 poskytnuté žiadne pôžičky, záruky alebo iné formy zabezpečenia, ani finančné prostriedky alebo iné plnenia na súkromné účely členov, ktoré sa vyúčtávajú (v roku 2015: žiadne).

**C. INFORMÁCIE O PRIJATÝCH POSTUPOCH****1. Východiská pre zostavenie účtovnej závierky**

Účtovná závierka bola zostavená za predpokladu, že Spoločnosť bude nepretržite pokračovať vo svojej činnosti (going concern).

Účtovné metódy a všeobecné účtovné zásady boli účtovnou jednotkou konzistentne aplikované.

**2. Dlhodobý nehmotný majetok a dlhodobý hmotný majetok**

Dlhodobý majetok nakupovaný sa oceňuje obstarávacou cenou, ktorá zahŕňa cenu obstarania a náklady súvisiace s obstaraním (clo, prepravu, montáž, poisťné a pod.), zníženú o dobropisy, skontá, rabaty, zľavy z ceny, bonusy a pod.

Súčasťou obstarávacej ceny dlhodobého majetku nie sú úroky z úverov, ktoré vznikli do momentu uvedenia dlhodobého majetku do používania.

Dlhodobý majetok vytvorený vlastnou činnosťou sa oceňuje vlastnými nákladmi. Vlastnými nákladmi sú všetky priame náklady vynaložené na výrobu alebo inú činnosť a nepriame náklady, ktoré sa vzťahujú na výrobu alebo inú činnosť.

IČO 

|   |   |   |   |   |   |   |   |
|---|---|---|---|---|---|---|---|
| 3 | 4 | 1 | 0 | 6 | 0 | 2 | 2 |
|---|---|---|---|---|---|---|---|

DIČ 

|   |   |   |   |   |   |   |   |   |   |
|---|---|---|---|---|---|---|---|---|---|
| 2 | 0 | 2 | 0 | 4 | 1 | 8 | 3 | 4 | 5 |
|---|---|---|---|---|---|---|---|---|---|

Odpisy dlhodobého nehmotného majetku sú stanovené vychádzajúc z predpokladanej doby jeho používania a predpokladaného priebehu jeho opotrebenia.

Odpisovať sa začína prvým dňom mesiaca nasledujúceho po uvedení dlhodobého majetku do používania. Drobný dlhodobý nehmotný majetok, ktorého obstarávacía cena (resp. vlastné náklady) je 2 400 EUR a nižšia, sa považuje za náklad a účtuje sa na účet 518 – Ostatné služby.

Predpokladaná doba používania, metóda odpisovania a odpisová sadzba sú uvedené v nasledujúcej tabuľke:

|                                  | Predpokladaná<br>doba používania<br>v rokoch | Metóda<br>odpisovania | Ročná odpisová<br>sadzba v % |
|----------------------------------|--|-----------------------|------------------------------|
| Aktivované náklady na vývoj      | 5  | lineárna              | 20                           |
| Softvér                          | 4  | lineárna              | 25                           |
| Oceniteľné práva (licencia)      | 8  | lineárna              | 12,5                         |
| Drobný dlhodobý nehmotný majetok | rôzna  | jednorazový<br>odpis  | 100                          |

Metódy odpisovania, doby použiteľnosti a zostatkové hodnoty sa prehodnocujú ku dňu, ku ktorému sa zostavuje účtovná závierka, a ak je to potrebné, urobia sa úpravy.

Odpisy dlhodobého hmotného majetku sú stanovené vychádzajúc z predpokladanej doby jeho používania a predpokladaného priebehu jeho opotrebenia.

Odpisovať sa začína prvým dňom mesiaca nasledujúceho po uvedení dlhodobého majetku do používania. Drobný dlhodobý hmotný majetok, ktorého obstarávacía cena (resp. vlastné náklady) je 1 700 EUR a nižšia, sa považuje za zásoby a účtuje sa do nákladov pri jeho vydaní do spotreby.

Pozemky sa neodpisujú.

Predpokladaná doba používania, metóda odpisovania a odpisová sadzba sú uvedené v nasledujúcej tabuľke:

|                                | Predpokladaná<br>doba používania<br>v rokoch | Metóda<br>odpisovania | Ročná odpisová<br>sadzba v % |
|--------------------------------|--|-----------------------|------------------------------|
| Stavby                         | 40   | lineárna              | 2,5                          |
| Stroje, prístroje a zariadenia | 8 až 12                                      | lineárna              | 8,3 až 12,5                  |
| Dopravné prostriedky           | 4 až 6                                       | degresívna            | 16 až 30                     |
| Drobný dlhodobý hmotný majetok | rôzna  | jednorazový<br>odpis  | 100                          |

Metódy odpisovania, doby použiteľnosti a zostatkové hodnoty sa prehodnocujú ku dňu, ku ktorému sa zostavuje účtovná závierka, a ak je to potrebné, urobia sa úpravy.

#### *Posúdenie zníženia hodnoty majetku*

Opravné položky sa tvoria na základe zásady opatrnosti, ak je opodstatnené predpokladať, že došlo k zníženiu hodnoty majetku oproti jeho oceneniu v účtovníctve. Opravná položka sa účtuje v sume opodstatneného predpokladu zníženia hodnoty majetku oproti jeho oceneniu v účtovníctve.

Faktory, ktoré sú považované za dôležité pri posudzovaní zníženia hodnoty majetku sú:

- technologický pokrok,
- významne nedostatočné prevádzkové výsledky v porovnaní s historickými alebo plánovanými prevádzkovými výsledkami,
- významné zmeny v spôsobe použitia majetku Spoločnosti alebo celkovej zmeny stratégie Spoločnosti,
- zastaralosť produktov.

Ak Spoločnosť zistí, že na základe existencie jedného alebo viacerých indikátorov zníženia hodnoty majetku možno predpokladať, že došlo k zníženiu hodnoty majetku oproti jeho oceneniu v účtovníctve, vypočíta zníženie hodnoty majetku na základe odhadov projektovaných čistých diskontovaných peňažných tokov, ktoré sa očakávajú z daného majetku, vrátane jeho prípadného predaja. Odhadované zníženie hodnoty by sa mohlo preukázať ako nedostatočné, ak by analýzy nadhodnotili peňažné toky alebo ak sa zmenia podmienky v budúcnosti.

### 3. Dlhodobý finančný majetok

Ako dlhodobý finančný majetok Spoločnosť vykazuje podielové cenné papiere a podiely v prepojených účtovných jednotkách, podielové cenné papiere a podiely s podielovou účasťou okrem v prepojených účtovných jednotkách a ostatné realizovateľné cenné papiere a podiely.

Dlhodobý finančný majetok sa pri obstaraní (prvotné ocenenie) oceňuje obstarávacou cenou vrátane nákladov súvisiacich s obstaraním (poplatky, provízie za sprostredkovanie a pod.). Súčasťou obstarávacej ceny cenných papierov nie sú úroky z úverov na obstaranie cenných papierov a podielov, kurzové rozdiely a náklady spojené s držbou cenného papiera a podielu.

Ku dňu, ku ktorému sa zostavuje účtovná závierka sa dlhodobý finančný majetok oceňuje takto:

- Podielové cenné papiere a podiely v dcérskych, spoločných a pridružených účtovných jednotkách: obstarávacou cenou upravenou o prípadné zníženie ich hodnoty oproti ich oceneniu v účtovníctve.

### 4. Zásoby

Zásoby sa oceňujú nižšou z nasledujúcich hodnôt: obstarávacou cenou (nakupované zásoby) alebo vlastnými nákladmi (zásoby vytvorené vlastnou činnosťou), alebo čistou realizačnou hodnotou.

Obstarávacia cena zahŕňa cenu, za ktorú sa zásoby obstarali a náklady súvisiace s obstaraním (clo, prepravu, poisťné, provízie, a pod.), zníženú o dobropisy, skontá, rabaty, zľavy z ceny, bonusy a pod. Úroky z úverov nie sú súčasťou obstarávacej ceny.

Úbytok zásob sa účtuje v skutočnej obstarávacej cene spôsobom, keď prvá cena na ocenenie prírastku príslušného druhu majetku sa použije ako prvá cena na ocenenie úbytku tohto majetku (tzv. FIFO metóda).

Vlastné náklady zahŕňajú priame náklady (priamy materiál, priame mzdy a ostatné priame náklady) a časť nepriamych nákladov bezprostredne súvisiacich s vytvorením zásob vlastnou činnosťou (výrobná réžia). Výrobná réžia sa do vlastných nákladov zahŕňa v závislosti od stupňa rozpracovanosti týchto zásob. Správna réžia a odbytové náklady nie sú súčasťou vlastných nákladov. Súčasťou vlastných nákladov nie sú úroky z úverov.

Čistá realizačná hodnota je predpokladaná predajná cena zásob znížená o predpokladané náklady na ich dokončenie a o predpokladané náklady súvisiace s ich predajom.

Zníženie hodnoty zásob sa zohľadňuje vytvorením opravnej položky.

### 5. Pohľadávky

Pohľadávky pri ich vzniku sa oceňujú ich menovitou hodnotou; postúpené pohľadávky a pohľadávky nadobudnuté vkladom do základného imania sa oceňujú obstarávacou cenou vrátane nákladov súvisiacich s obstaraním. Toto ocenenie sa znižuje o pochybné a nevyžiteľné pohľadávky.

Pri dlhodobých pôžičkách a pohľadávkach, ak je zostatková doba splatnosti pohľadávky alebo pôžičky dlhšia ako jeden rok, upravuje sa hodnota tejto pohľadávky alebo pôžičky formou opravnej položky, ktorá predstavuje rozdiel medzi menovitou a súčasnou hodnotou pohľadávky. Súčasná hodnota pohľadávky sa počíta ak súčet súčinov budúcich peňažných príjmov a príslušných diskontných faktorov.

### 6. Finančné účty

Finančné účty tvorí peňažná hotovosť, ceniny, zostatky na bankových účtoch a oceňujú sa menovitou hodnotou. Zníženie ich hodnoty sa vyjadruje opravnou položkou.

### 7. Náklady budúcich období a príjmy budúcich období

Náklady budúcich období a príjmy budúcich období sa vykazujú vo výške, ktorá je potrebná na dodržanie zásady vecnej a časovej súvislosti s účtovným obdobím.

### 8. Zníženie hodnoty majetku a opravné položky

Opravné položky sa tvoria na základe zásady opatrnosti, ak je opodstatnené predpokladať, že došlo k zníženiu hodnoty majetku oproti jeho oceneniu v účtovníctve. Opravná položka sa účtuje v sume opodstatneného predpokladu zníženia

IČO 

|   |   |   |   |   |   |   |   |
|---|---|---|---|---|---|---|---|
| 3 | 4 | 1 | 0 | 6 | 0 | 2 | 2 |
|---|---|---|---|---|---|---|---|

DIČ 

|   |   |   |   |   |   |   |   |   |   |
|---|---|---|---|---|---|---|---|---|---|
| 2 | 0 | 2 | 0 | 4 | 1 | 8 | 3 | 4 | 5 |
|---|---|---|---|---|---|---|---|---|---|

hodnoty majetku oproti jeho oceneniu v účtovníctve. Opravné položky sa zrušia alebo zmení sa ich výška, ak nastane zmena predpokladu zníženia hodnoty.

#### **Zníženie hodnoty dlhodobého majetku a zásob**

Ku každému dňu, ku ktorému sa zostavuje účtovná závierka, je účtovná hodnota majetku Spoločnosti, iného ako odloženej daňovej pohľadávky posudzovaná s cieľom zistiť, či existujú indikátory, že by mohlo dôjsť k zníženiu hodnoty majetku. Ak takéto indikátory existujú, potom sa odhadnú predpokladané budúce ekonomické úžitky z daného majetku.

Opravné položky vykázané v predchádzajúcich obdobiach sa prehodnocujú ku každému dňu, ku ktorému sa zostavuje účtovná závierka s cieľom zistiť, či existujú indikátory, ktoré by naznačovali, že došlo k zmene v predpoklade zníženia hodnoty majetku alebo tento predpoklad prestal existovať. Opravná položka sa zruší, ak došlo k zmene predpokladov použitých na určenie predpokladaných ekonomických úžitkov z daného majetku. Opravná položka sa zruší len v rozsahu, v akom účtovná hodnota majetku neprevyšuje tú účtovnú hodnotu, ktorá by bola stanovená po zohľadnení odpisov, ak by opravná položka nebola vykázaná.

#### **Zníženie hodnoty finančného majetku a pohľadávok**

Ku každému dňu, ku ktorému sa zostavuje účtovná závierka sa finančný majetok, ktorý nie je ocenený reálnou hodnotou posudzuje s cieľom zistiť, či existujú objektívne dôkazy zníženia jeho hodnoty.

Medzi objektívne dôkazy o znížení hodnoty finančného majetku patrí nesplácanie dlhu alebo protiprávne konanie dlžníka, reštrukturalizácia pohľadávok Spoločnosti za podmienok, o ktorých by Spoločnosť za normálnej situácie neuvažovala, indikácie, že na majetok dlžníka alebo emitenta bude vyhlásený konkurz, alebo skutočnosť, že pre cenný papier prestal existovať aktívny trh. Objektívnym dôkazom zníženia hodnoty investícií do majetkových cenných papierov je aj významné alebo dlhodobé zníženie ich reálnej hodnoty pod úroveň ich obstarávacej ceny.

Predpokladané budúce ekonomické úžitky z investícií Spoločnosti v podielových cenných papieroch a v podieloch a z pohľadávok sa vypočíta ako súčasná hodnota odhadovaných diskontovaných budúcich peňažných tokov. Pri určení návratnej hodnoty úverov a pohľadávok sa tiež berie do úvahy schopnosť a výkonnosť dlžníka a hodnota kolaterálov a záruk od tretích strán.

Opravná položka sa zruší, ak následné zvýšenie predpokladaných budúcich ekonomických úžitkov možno objektívne spájať s udalosťou, ktorá nastala po vykázaní opravnej položky.

### **9. Záväzky**

Záväzky pri ich vzniku sa oceňujú menovitou hodnotou. Záväzky pri ich prevzatí sa oceňujú obstarávacou cenou. Ak sa pri inventarizácii zistí, že suma záväzkov je iná ako ich výška v účtovníctve, uvedú sa záväzky v účtovníctve a v účtovnej závierke v tomto zistenom ocenení.

### **10. Rezervy**

Rezerva je záväzok predstavujúci existujúcu povinnosť Spoločnosti, ktorá vznikla z minulých udalostí a je pravdepodobné, že v budúcnosti zníži jej ekonomické úžitky. Rezervy sú záväzky s neurčitým časovým vymedzením alebo výškou a oceňujú sa odhadom v sume potrebnej na splnenie existujúcej povinnosti ku dňu, ku ktorému sa zostavuje účtovná závierka.

Tvorba rezervy sa účtuje na vecne príslušný nákladový alebo majetkový účet, ku ktorému záväzok prislúcha. Použitie rezervy sa účtuje na ľarchu vecne príslušného účtu rezerv so súvzťažným zápisom v prospech vecne príslušného účtu záväzkov. Rozpustenie nepotrebných rezervy alebo jej časti sa účtuje opačným účtovným zápisom ako sa účtovala tvorba rezervy.

Tvorba rezervy na bonusy, rabaty, skontá a vrátenie kúpnej ceny pri reklamácií sa účtuje ako zníženie pôvodne dosiahnutých výnosov so súvzťažným zápisom v prospech účtu rezerv.

#### **Nevyfakturované dodávky majetku**

Rezervy na nevyfakturované dodávky majetku sa nevykazujú s vplyvom na výsledok hospodárenia a oceňujú sa v odhadovanej výške záväzku.

### **11. Zamestnanecké požitky**

Platy, mzdy, príspevky do dôchodkových a poisťných fondov, platená ročná dovolenka a platená zdravotná dovolenka, bonusy a ostatné nepeňažné požitky (napr. zdravotná starostlivosť) sa účtujú v účtovnom období, s ktorým vecne a časovo súvisia.

### **12. Odložené dane**

Odložené dane (odložená daňová pohľadávka a odložený daňový záväzok) sa vzťahujú na:

- a) dočasné rozdiely medzi účtovnou hodnotou majetku a účtovnou hodnotou záväzkov vykázanou v súvahe a ich daňovou základňou,
- b) možnosť umorovať daňovú stratu v budúcnosti, ktorou sa rozumie možnosť odpočítať daňovú stratu od základu dane v budúcnosti,
- c) možnosť previesť nevyužitú daňovú odpočty a iné daňové nároky do budúcich období.

Odložená daňová pohľadávka ani odložený daňový záväzok sa neučtuje pri:

- dočasných rozdieloch pri prvotnom zaúčtovaní (angl. initial recognition) majetku alebo záväzku v účtovníctve, ak v čase prvotného zaúčtovania nemá tento účtovný prípad vplyv ani na výsledok hospodárenia ani na základ dane a zároveň nejde o kombináciu podnikov (t. j. nejde o účtovný prípad vznikajúci u kupujúceho pri kúpe podniku alebo časti podniku, prijímateľa vkladu podniku alebo časti podniku alebo u nástupníckej účtovnej jednotke pri zlúčení, splynutí alebo rozdelení),
- dočasných rozdieloch súvisiacich s podielmi v dcérskych, spoločných a pridružených účtovných jednotkách, ak Spoločnosť je schopná ovplyvniť vyrovnanie týchto dočasných rozdielov a je pravdepodobné, že tieto dočasné rozdiely nebudú vyrovnané v blízkej budúcnosti,
- dočasných rozdieloch pri prvotnom zaúčtovaní goodwillu alebo záporného goodwillu.

O odloženej daňovej pohľadávke z odpočítateľných dočasných rozdielov, z nevyužitých daňových strát a nevyužitých daňových odpočtov a iných daňových nárokov sa účtuje len vtedy, ak je pravdepodobné, že budúci základ dane, voči ktorému ich bude možné využiť, je dosiahnuteľný. Odložená daňová pohľadávka sa preveruje ku každému dňu, ku ktorému sa zostavuje účtovná závierka a znižuje sa vo výške, v akej je nepravdepodobné, že základ dane z príjmov bude dosiahnutý. Pri výpočte odloženej dane sa použije sadzba dane z príjmov, o ktorej sa predpokladá, že bude platiť v čase vyrovnania odloženej dane.

V súvahe sa odložená daňová pohľadávka a odložený daňový záväzok vykazujú samostatne. Ak sa vzťahujú na odloženú daň z príjmov toho istého daňovníka a ide o ten istý daňový úrad, môže sa vykázat len výsledný zostatok účtu 481 – Odložený daňový záväzok a odložená daňová pohľadávka.

### 13. Výdavky budúcich období a výnosy budúcich období

Výdavky budúcich období a výnosy budúcich období sa vykazujú vo výške, ktorá je potrebná na dodržanie zásady vecnej a časovej súvislosti s účtovným obdobím.

### 14. Dotácie zo štátneho rozpočtu

O nároku na dotácie zo štátneho rozpočtu, podporu alebo príspevok sa účtuje, ak je takmer isté, že sa splnia všetky podmienky súvisiace s dotáciou a súčasne, že sa dotácia poskytne.

Dotácie na obstaranie dlhodobého nehmotného majetku a dlhodobého hmotného majetku sa najskôr vykazujú ako výnosy budúcich období a do výkazu ziskov a strát sa rozpúšťajú ako výnosy z hospodárskej činnosti v časovej a vecnej súvislosti so zaúčtovaním odpisov z tohto dlhodobého majetku.

Dotácie na úhradu nákladov, ktoré kompenzujú konkrétne náklady spojené s činnosťou Spoločnosti sa najskôr vykazujú ako výnosy budúcich období a do výkazu ziskov a strát sa rozpúšťajú ako výnosy z hospodárskej činnosti v časovej a vecnej súvislosti s vynaložením nákladov na príslušný účel.

### 15. Prenájom (lízing) (Spoločnosť ako nájomca)

**Finančný prenájom.** Finančný prenájom je obstaranie dlhodobého hmotného majetku na základe nájomnej zmluvy s dojednaným právom kúpy prenajatej veci za dohodnuté platby počas dohodnutej doby nájmu. Majetok prenajatý formou finančného prenájmu vykazuje ako svoj majetok a odpisuje ho jeho nájomca, nie vlastník.

Súčasťou dohodnutých platieb je aj kúpna cena, za ktorú na konci dohodnutej doby finančného prenájmu prechádza vlastnícke právo k prenajatému majetku z prenajímateľa na nájomcu.

Dohodnutá doba nájmu je najmenej 60 % doby odpisovania podľa daňových predpisov. V prípade nájmu pozemku je doba nájmu najmenej 60 % doby odpisovania hmotného majetku zaradeného do daňovej odpisovacej skupiny 5 resp. 6 (budovy a stavby, doba odpisovania pre daňové účely 20 resp. 40 rokov).

Prijatie majetku nájomcom sa v účtovníctve nájomcu účtuje v deň prijatia majetku na ľarchu príslušného účtu majetku so súvzťažným zápisom v prospech účtu 474 – Záväzky z nájmu vo výške dohodnutých platieb znížených o nerealizované finančné náklady.

Platba nájomného je alokovaná medzi splátku istiny a finančné náklady, vypočítané metódou efektívnej úrokovej miery. Finančné náklady sa účtujú na ľarchu účtu 562 – Úroky.

IČO 

|   |   |   |   |   |   |   |   |
|---|---|---|---|---|---|---|---|
| 3 | 4 | 1 | 0 | 6 | 0 | 2 | 2 |
|---|---|---|---|---|---|---|---|

DIČ 

|   |   |   |   |   |   |   |   |   |   |
|---|---|---|---|---|---|---|---|---|---|
| 2 | 0 | 2 | 0 | 4 | 1 | 8 | 3 | 4 | 5 |
|---|---|---|---|---|---|---|---|---|---|

**Operatívny prenájom.** Majetok prenajatý na základe operatívneho prenájmu vykazuje ako svoj majetok jeho vlastník, nie nájomca. Prenájom majetku formou operatívneho leasingu sa účtuje do nákladov priebežne počas doby trvania leasingovej zmluvy.

## 16. Deriváty

Deriváty sa pri nadobudnutí oceňujú obstarávacou cenou a ku dňu, ku ktorému sa zostavuje účtovná závierka, reálnou hodnotou.

Zmeny reálnych hodnôt zabezpečovacích derivátov sa účtujú bez vplyvu na výsledok hospodárenia, priamo do vlastného imania ako oceňovacie rozdiely z precenenia majetku a záväzkov. Výsledok realizácie zabezpečovacích derivátov sa účtuje ako náklady na derivátové operácie a výnosy z derivátových operácií.

Zmeny reálnych hodnôt derivátov určených na obchodovanie na tuzemskej burze, zahraničnej burze alebo na inom verejnom trhu sa účtujú s vplyvom na výsledok hospodárenia ako náklady na derivátové operácie a výnosy z derivátových operácií.

Zmeny reálnych hodnôt derivátov určených na obchodovanie na neverejnom trhu sa účtujú bez vplyvu na výsledok hospodárenia, priamo do vlastného imania ako oceňovacie rozdiely z precenenia majetku a záväzkov. Výsledok realizácie týchto obchodov sa účtuje ako náklady na derivátové operácie a výnosy z derivátových operácií.

Reálna hodnota menových futurít je stanovená na základe kótovaných cien na burze.

Reálna hodnota úrokových swapov vychádza z maklérskeho odhadu. Primeranosť týchto odhadov sa testuje diskontovaním odhadovaných budúcich peňažných tokov podľa podmienok a splatnosti každého kontraktu a s použitím trhových úrokových sadzieb pre podobné nástroje ku dňu ocenenia.

Reálne hodnoty odrážajú úrokové riziko nástroja a zahŕňajú úpravy s prihliadnutím na úverové riziká Spoločnosti a protistrany, tam kde je to vhodné.

## 17. Majetok a záväzky zabezpečené derivátmi

Majetok a záväzky zabezpečené derivátmi sa oceňujú reálnou hodnotou. Zmeny reálnych hodnôt majetku a záväzkov zabezpečených derivátmi sa účtujú bez vplyvu na výsledok hospodárenia, priamo do vlastného imania ako oceňovacie rozdiely z precenenia majetku a záväzkov.

Reálna hodnota majetku a záväzkov zabezpečených derivátmi je založená na ich kótovanej trhovej cene, ak je táto cena k dispozícii. Ak kótovaná trhová cena nie je k dispozícii, potom sa reálna hodnota odhadne na základe odhadovaných diskontovaných budúcich peňažných tokov.

## 18. Cudzia mena

Majetok a záväzky vyjadrené v cudzej mene sa ku dňu uskutočnenia účtovného prípadu prepočítavajú na menu euro referenčným výmenným kurzom určeným a vyhláseným Európskou centrálnou bankou alebo Národnou bankou Slovenska v deň predchádzajúci dňu uskutočnenia účtovného prípadu (ďalej ako referenčný kurz).

Na ocenenie prírastku cudzej meny nakúpenej za euro sa použije kurz, za ktorý bola táto cudzia mena nakúpená.

Na ocenenie prírastku cudzej meny nakúpenej za inú cudziu menu sa použije hodnota inej cudzej meny v eurách alebo na ocenenie prírastku cudzej meny v eurách sa použije referenčný kurz v deň uzavretia obchodu.

Na ocenenie cudzej meny obstarávanej v rámci menového derivátu

- ak je zmluvnou stranou banka alebo pobočka zahraničnej banky, použije sa ku dňu ocenenia kurz banky alebo pobočky zahraničnej banky, ktorá je zmluvnou stranou tohto menového derivátu alebo sa použije referenčný kurz ku dňu ocenenia,
- ak zmluvnou stranou nie je banka alebo pobočka zahraničnej banky, použije sa na ocenenie referenčný kurz ku dňu ocenenia.

Na úbytok rovnakej cudzej meny v hotovosti alebo z devízového účtu sa na prepočet cudzej meny na eurá použije referenčný výmenný kurz určený a vyhlásený Európskou centrálnou bankou alebo Národnou bankou Slovenska v deň predchádzajúci dňu uskutočnenia účtovného prípadu.

Prijaté a poskytnuté preddavky v cudzej mene prostredníctvom účtu vedeného v tejto cudzej mene sa prepočítavajú na menu euro referenčným výmenným kurzom určeným a vyhláseným Európskou centrálnou bankou alebo Národnou bankou Slovenska v deň predchádzajúci dňu uskutočnenia účtovného prípadu.

Prijaté a poskytnuté preddavky v cudzej mene na účet zriadený v eurách a z účtu zriadeného v eurách sa prepočítavajú na menu euro kurzom, za ktorý boli tieto hodnoty nakúpené alebo predané.

Ku dňu, ku ktorému sa zostavuje účtovná zvierka, sa už neprepočítavajú.

Majetok a záväzky vyjadrené v cudzej mene (okrem prijatých a poskytnutých preddavkov) sa ku dňu, ku ktorému sa zostavuje účtovná zvierka, prepočítavajú na menu euro referenčným výmenným kurzom určeným a vyhláseným Európskou centrálnou bankou alebo Národnou bankou Slovenska v deň, ku ktorému sa zostavuje účtovná zvierka, a účtujú sa s vplyvom na výsledok hospodárenia.

#### 19. Výnosy

Tržby za vlastné výkony a tovar neobsahujú daň z pridanej hodnoty. Sú tiež znížené o zľavy a zrážky (rabaty, bonusy, skontá, dobropisy a pod.), bez ohľadu na to, či zákazník mal vopred na zľavu nárok, alebo či ide o dodatočne uznanú zľavu.

Tržby z predaja výrobkov a tovaru sa vykazujú v deň splnenia dodávky podľa Obchodného zákonníka, podľa Incoterms alebo iných podmienok dohodnutých v zmluve.

Tržby z predaja služieb sa vykazujú v účtovnom období, v ktorom boli služby poskytnuté. Výnosové úroky sa účtujú rovnomerne v účtovných obdobiach, ktorých sa vecne a časovo týkajú.

#### 20. Porovnateľné údaje

Ak v dôsledku zmeny účtovných metód a účtovných zásad nie sú hodnoty za bezprostredne predchádzajúce účtovné obdobie v jednotlivých súčiastiach účtovnej zvierky porovnateľné, uvádza sa vysvetlenie o neporovnateľných hodnotách v poznámkach.

#### 21. Oprava chýb minulých období

Ak Spoločnosť zistí v bežnom účtovnom období významnú chybu týkajúcu sa minulých účtovných období, opraví túto chybu na účtoch 428 - Nerozdelený zisk minulých rokov a 429 - Neuhradená strata minulých rokov, t. j. bez vplyvu na výsledok hospodárenia v bežnom účtovnom období. Opravy nevýznamných chýb minulých účtovných období sa účtujú v bežnom účtovnom období na príslušný nákladový alebo výnosový účet.

V roku 2016 Spoločnosť neúčtovala o oprave významných chýb minulých období.

### D. INFORMÁCIE K POLOŽKÁM SÚVAHY A VÝKAZU ZISKOV A STRÁT

#### 1. Deriváty

Spoločnosť má s UniCredit Bank Czech Republic and Slovak, a.s. uzatvorený amortizovaný úrokový swap (pay fix) s nominálnou hodnotou 440 800 EUR (k 31. decembru 2016) s trvaním do roku 2020. Swap bol uzatvorený na neverejnom trhu a jeho reálna hodnota k 31. decembru 2016 je mínus 3 440 EUR. Spoločnosť neúčtovala o odloženej dani z precenenia nakoľko jej výšku nepovažuje za významnú k 31. decembru 2016. Spoločnosť vykazuje úrokový swapy medzi zabezpečovacími derivátmi.

Prehľad o derivátoch určených na obchodovanie a zabezpečovacích derivátoch:

|                                  | Účtovná hodnota |         | Dohodnutá cena<br>podkladového nástroja |
|----------------------------------|-----------------|---------|---|
|                                  | pohľadávky      | záväzku |   |
| Zabezpečovacie deriváty, z toho: | 0               | 3 440   |   |
| Úrokový swap                     | 0               | 3 440   | 0,41%                                   |

|   | k 31.12.2016                                      |                   | k 31.12.2015                                      |                   |
|---|---|-------------------|---|-------------------|
|   | Zmena reálnej hodnoty<br>výsledok<br>hospodárenia | vlastné<br>imanie | Zmena reálnej hodnoty<br>výsledok<br>hospodárenia | vlastné<br>imanie |
| <b>Zabezpečovacie deriváty, z toho:</b> | <b>0</b>  | <b>1 790</b>      | <b>0</b>  | <b>1945</b>       |
| Úrokový swap                            | 0   | 1 790             | 0   | 1945              |

Úrokovým swapom je zabezpečený úver do výšky 440 800 EUR.

## 2. Závazky

Štruktúra záväzkov (okrem záväzkov zo sociálneho fondu a odloženého daňového záväzku) podľa zostatkovej doby splatnosti je uvedená v nasledujúcom prehľade:

|  | 31. 12. 2016     | 31. 12. 2015     |
|--|------------------|------------------|
|  | EUR              | EUR              |
| Závazky po splatnosti                                      | 157 834          | 1 486 028        |
| Závazky so zostatkovou dobou splatnosti do 1 roka          | 2 193 372        | 1 582 936        |
| Závazky so zostatkovou dobou splatnosti 1 až 5 rokov       | 686 138          | 661 934          |
| Závazky so zostatkovou dobou splatnosti dlhšou ako 5 rokov | 0                | 0                |
| <b>Závazky spolu</b>                                       | <b>3 037 344</b> | <b>3 730 898</b> |

Na úver vo výške 551 000 EUR – zostatok bankového úveru k 31. decembru 2016, bolo v prospech banky zriadené záložné právo na nehnuteľnosť vo vlastníctve spoločnosti. Spoločnosť za tento úver ručí aj pohľadávkami (existujúcimi aj budúcimi), ktorých účtovná hodnota je k 31. decembru 2016 vo výške 1 228 908 EUR; na tieto pohľadávky je zriadené záložné právo, a aj všetkými prostriedkami na bežných účtoch, ktorých hodnota k 31. decembru 2016 je 253 929 EUR.

## E. INFORMÁCIE O INÝCH AKTÍVACH A INÝCH PASÍVACH

### 1. Ostatné finančné povinnosti

Spoločnosť nemá žiadne iné finančné povinnosti, ktoré sa nesledujú v bežnom účtovníctve a neuvádzajú v súvahe.

Vzhľadom na to, že mnohé oblasti slovenského daňového práva doteraz neboli dostatočne overené praxou, existuje neistota v tom, ako ich budú daňové orgány aplikovať. Mieru tejto neistoty nie je možné kvantifikovať a zanikne až potom, keď budú k dispozícii právne precedensy, prípadne oficiálne interpretácie príslušných orgánov. Vedenie Spoločnosti si nie je vedomé žiadnych okolností, v dôsledku ktorých by jej vznikol významný náklad.

### 2. Najatý majetok

Spoločnosť má v nájme poľnohospodársku pôdu v celkovej výmere 231 ha. Nájomné zmluvy sú uzatvorené do roku 2022. Ročné náklady na nájomné sú približne 11 550 EUR

Spoločnosť má v nájme 5 predajní od tretej osoby. Nájomné zmluvy sú uzatvorené na dobu neurčitú s možnosťou výpovede dohodou. Výpovedná lehota je 3 mesiace. Ročné nájomné predstavuje 31 060 EUR.

### 3. Prenajatý majetok

Spoločnosť prenajíma časť poľnohospodárskej pôdy o výmere 100 ha tretej osobe. Ročné výnosy z nájomného sú približne 18 000 EUR. Nájomná zmluva je uzatvorená do roku 2018.

IČO 

|   |   |   |   |   |   |   |   |
|---|---|---|---|---|---|---|---|
| 3 | 4 | 1 | 0 | 6 | 0 | 2 | 2 |
|---|---|---|---|---|---|---|---|

DIČ 

|   |   |   |   |   |   |   |   |   |   |
|---|---|---|---|---|---|---|---|---|---|
| 2 | 0 | 2 | 0 | 4 | 1 | 8 | 3 | 4 | 5 |
|---|---|---|---|---|---|---|---|---|---|

**F. INFORMÁCIE O SKUTOČNOSTIACH, KTORÉ NASTALI PO DNI, KU KTORÉMU SA ZOSTAVUJE ÚČTOVNÁ ZÁVIERKA, DO DŇA ZOSTAVENIA ÚČTOVNEJ ZÁVIERKY**

Spoločnosť neidentifikovala žiadne skutočnosti medzi dňom, ku ktorému bola zostavená účtovná závierka a dňom zostavenia účtovnej závierky, ktoré by mali významný vplyv na výsledok hospodárenia Spoločnosti, prípadne na celkovú finančnú situáciu Spoločnosti za obdobie od 1. januára do 31. decembra 2016.





VÝROČNÁ SPRÁVA

SPOLOČNOSTI

FRUCTOP, s. r. o. OSTRATICE

2016





## Úvodné slovo konateľa spoločnosti

Vážení obchodní partneri, zamestnanci a priaznivci našej obchodnej spoločnosti.

Po roku sa k Vám dostáva nová výročná správa spoločnosti FRUCTOP, s. r. o. Uplynulý rok bol náročný vzhľadom na skutočnosť že sady zamrzli, úroda bola menej kvalitná a objem bol podstatne menší.

Pokračovali sme v modernizácii strojovej techniky.

Po náročnom období minulých rokov, kedy poklesla cena jablák nielen na Slovensku, ale aj v Európe, sme zaznamenali rok stabilizáciu cien. To malo za následok mierne stabilizovanie finančného hospodárenie a tiež ochotu externých spoločností na financovanie potrieb našej spoločnosti.

Vzhľadom na úrodu jablák a vývoj cien, sme pristúpili k rozhodnutiu obmedziť realizáciu ďalších investícií do obnovy sadov a techniky.

Ing. Miloš Šebo  
konateľ spoločnosti

## Obsah

|   |    |
|---|----|
| Úvodné slovo konateľ'a spoločnosti .....                    | 2  |
| Obsah.....  | 3  |
| 1. Profil spoločnosti.....                                  | 4  |
| 2. Vplyv na životné prostredie.....                         | 6  |
| 3. Personalistika a vplyv na nezamestnanosť v regióne ..... | 7  |
| 4. Obchodná politika .....                                  | 9  |
| 5. Ekonomika spoločnosti .....                              | 10 |
| 6. Ďalší rozvoj a smerovanie spoločnosti .....              | 16 |

## 1. Profil spoločnosti

|               |                                 |
|---------------|---------------------------------|
| Obchodné meno | FRUCTOP, s. r. o.               |
| Právna forma  | spoločnosť s ručením obmedzeným |
| Sídlo         | Ostratice 144, 956 34 Ostratice |
| Dátum vzniku  | 15. augusta 1994                |
| IČO           | 34106022                        |
| IČ DPH        | SK2020418345                    |
| Zapísaná      | OR SR Trenčín, vložka 19026/R   |

Ovocinárska spoločnosť Fructop, s. r. o. bola založená v roku 1994 v obci Ostratice, okres Partizánske. Konateľ spoločnosti Ing. Miloš Šebo sa od roku 1991 venoval vo firme Fructop - SHR, ovocinárstvu a výsadbe ovocných sádov. Takto získané skúsenosti následne uplatnil v plnej miere v novozaloženej ovocinárskej spoločnosti FRUCTOP, s. r. o. Od začiatku svojho vzniku sa zaoberala výrobou ovocných výpestkov a výsadbou produkčných sádov jabloní v tvare holandské štíhle vreteno.

Hlavným predmetom činnosti je :

- poľnohospodárska prvovýroba,
- distribúcia a predaj poľnohospodárskych produktov,
- predaj škôlkárskych výpestkov ovocných drevín,
- konzultačná a poradenská činnosť v oblasti poľnohospodárstva,
- inžinierska a projekčná činnosť ovocných sádov,
- výroba a predaj ovocných nápojov, štiav, muštov a sušeného ovocia.

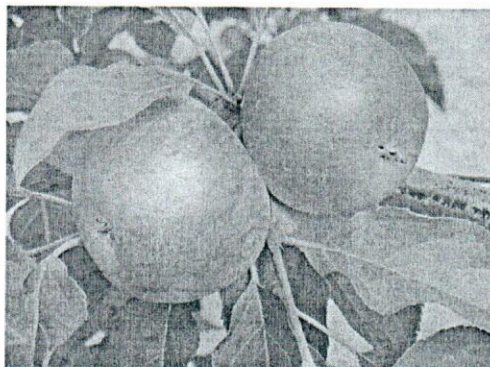



V súčasnosti obhospodarujeme 331,81 ha poľnohospodárskej pôdy. Z toho 224,06 ha predstavujú intenzívne obhospodarované ovocné sady v odrodovej skladbe jablone a slivky. Na prekvenutie hlavnej sezóny sú na ploche 31,05 ha vysadené jahody a s prihliadnutím na diverzifikáciu pestovateľského portfólia slúži zvyšná pôda na pestovanie základných rastlinných plodín ako sú kukurica a pšenica. Celá výmera sadovej produkcie je pod kvapkovou závlahou, čím sa dosahuje vyrovnanosť úrody medzi jednotlivými rokmi a priaznivý vývoj produkcie počas vlhového deficitu. Výmerou produkčných sádov sa spoločnosť Fructop, s. r. o. radí na prvé miesto v Slovenskej republike. Za rok 2016 sme mali produkciu na úrovni cca 1 150 t ovocia.

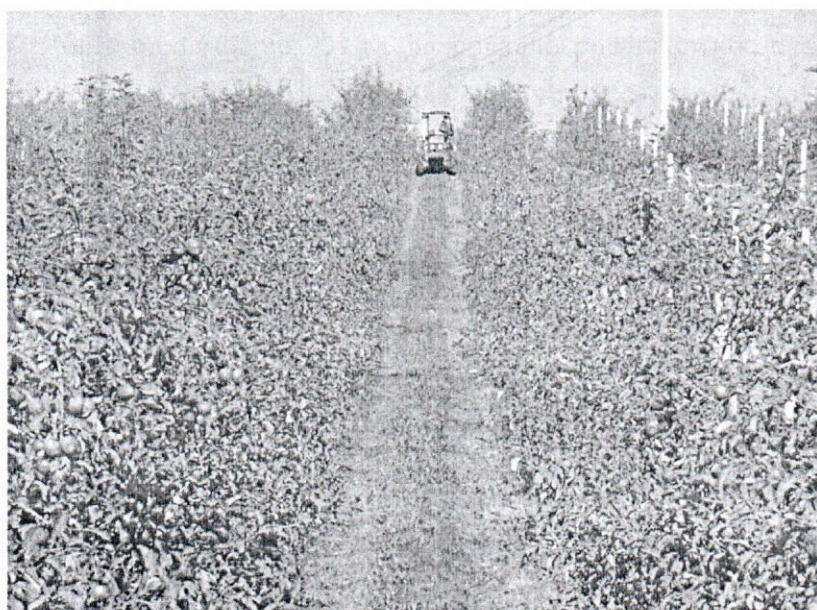

## 2. Vplyv na životné prostredie

Naša spoločnosť používa integrovaný spôsob ochrany ovocných sádov, ktorý je šetrnejší k životnému prostrediu ako pri konvenčnom spôsobe chemického ošetrovania. Pre indikáciu živočíšnych škodcov sa používajú feromónové lapače na zistenie skutočnej intenzity lietajúcich jedincov, a tým aj najvhodnejšieho obdobia pre chemické ošetrovanie.



### 3. Personalistika a vplyv na zamestnanosť v regióne

Vzhľadom na poľnohospodársky charakter výroby má naša spoločnosť významný sezónny vplyv na zamestnanosť v regióne. Počet zamestnancov v trvalom pracovnom pomere si udržuje konštantné hodnoty. K 31.12.2016 spoločnosť zamestnávala 49 zamestnancov, nich bolo 26 mužov a 23 žien.

Do budúcnosti neplánujeme zvyšovať počet stálych zamestnancov v spoločnosti. Avšak tento postoj môžu zmeniť pripravované programy podpory nezamestnanosti zamerané najmä na poľnohospodársku výrobu.

#### Kvalifikačná štruktúra zamestnancov k 31.12.2016:

| Úroveň vzdelania | Počet     | %          |
|------------------|-----------|------------|
| VŠ               | 6         | 12,25      |
| SŠ s maturitou   | 33        | 67,35      |
| SOU              | 9         | 18,37      |
| ZŠ               | 1         | 2,03       |
| <b>Spolu</b>     | <b>49</b> | <b>100</b> |

Kvalifikačná štruktúra zamestnancov v %

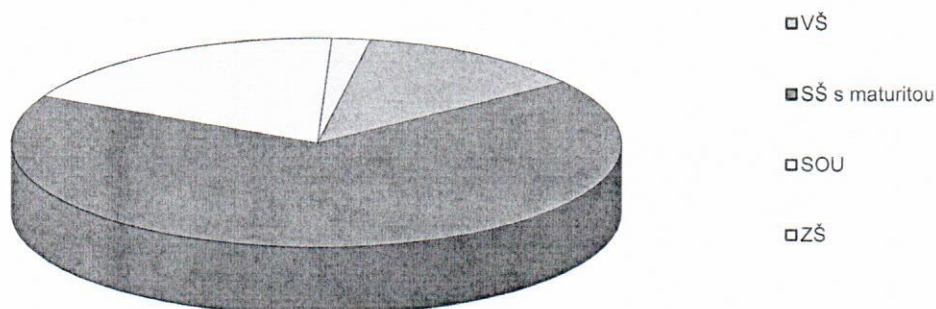

### Podiel nevýrobných a výrobných zamestnancov k 31.12.2016:

|                            | Počet     | %          |
|----------------------------|-----------|------------|
| Administratívny pracovníci | 6         | 12,25      |
| Robotníci                  | 43        | 87,75      |
| <b>Spolu</b>               | <b>49</b> | <b>100</b> |

### Organizačná štruktúra zamestnancov.

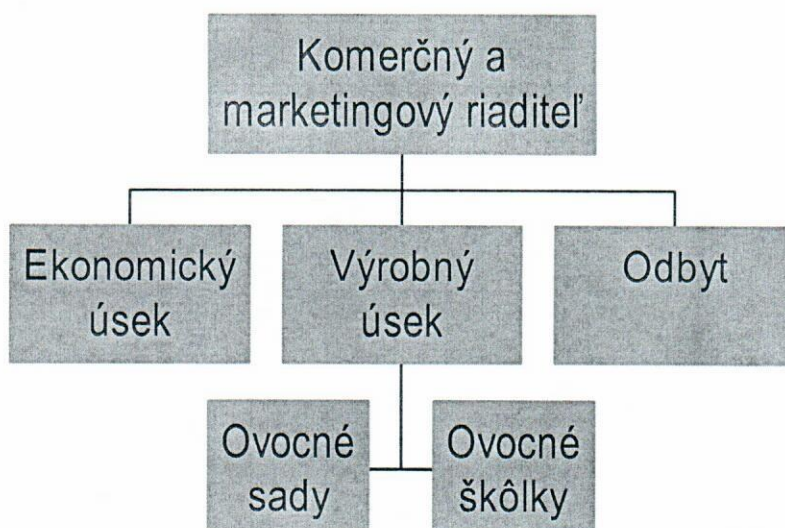

## 4. Obchodná politika

Spoločnosť realizuje svoju produkciu do obchodných reťazcov a pre zahraničných odberateľov prostredníctvom Odbytového družstva producentov ovocia SK FRUIT. Prostredníctvom odbytového družstva sme v roku 2016 umiestnili na trh skoro 65% produkcie. Približne 20% produkcie sme zrealizovali prostredníctvom našich predajní, 7% produkcie bolo dodaných ostatným domácim odberateľom, 8% produkcie tvorili dodávky pre verejný sektor, najmä mestá a obecné úrady a tiež materské a základné školy, v ktorých prípade sme úspešne pokračovali v programe školského ovocia.

Veľké úsilie sa každoročne venuje kvalitatívnemu zlepšovaniu dodávateľsko-odberateľských vzťahov a neustálemu zlepšovaniu kvality predaja.

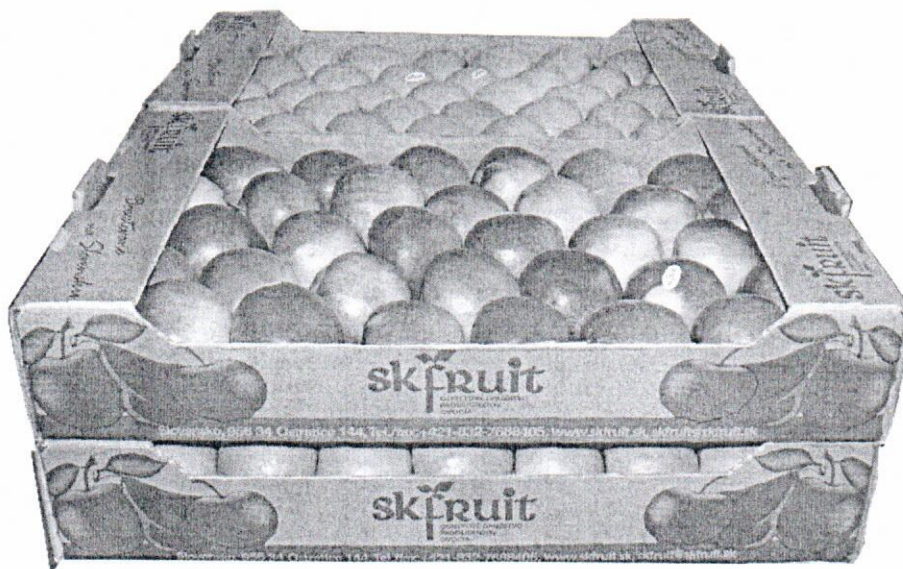

## 5. Ekonomika spoločnosti

### Vybrané ukazovatele

v EUR k 31.12.2016

| Ukazovateľ                   | jednotka | 2014      | 2015      | 2016      |
|------------------------------|----------|-----------|-----------|-----------|
| Tržby za vl.výrobky a služby | EUR      | 3 521 573 | 3 019 463 | 2 320 634 |
| Pridaná hodnota              | EUR      | 310 523   | 362 491   | 582 408   |
| Výrobná spotreba             | EUR      | 2 906 950 | 2 713 544 | 1 596 718 |
| Osobné náklady               | EUR      | 715 302   | 587 036   | 450 628   |
| Odpisy majetku               | EUR      | 775 881   | 943 640   | 853 528   |
| Zisk po zdanení              | EUR      | 8 955     | 7 818     | 143 944   |
| Spolu majetok                | EUR      | 9 950 536 | 9 812 032 | 8 850 005 |
| Neobežný majetok             | EUR      | 6 272 289 | 5 549 387 | 6 109 233 |
| Zásoby                       | EUR      | 575 686   | 485 989   | 272 852   |
| Krátkodobé pohľadávky        | EUR      | 2 355 100 | 2 864 000 | 1 619 811 |
| Finančný majetok             | EUR      | 643 182   | 881 725   | 829 465   |
| Základné imanie              | EUR      | 697 074   | 697 074   | 697 074   |
| Vlastné imanie               | EUR      | 3 620 302 | 3 647 172 | 3 792 907 |
| Závazky                      | EUR      | 4 412 929 | 3 825 592 | 3 125 535 |
| Úvery                        | EUR      | 994 589   | 808 755   | 951 675   |
| Krátkodobé záväzky           | EUR      | 3 165 535 | 2 817 003 | 2 065 056 |
| Počet pracovníkov            | osôb     | 56        | 49        | 49        |
| Priemerná mzda               | EUR      | 611       | 748       | 590       |
| Produktivita práce z PH      | EUR      | 4 086     | 7 398     | 11 886    |

## Výkaz ziskov a strát

v EUR, k 31.12.2016

### Výnosy celkom

|  |           |
|--|-----------|
| z toho tržby z predaja tovaru                              | 642 973   |
| tržby za vlastné výrobky a služby                          | 2 320 634 |
| zmena stavu vnútroorganizačných zásob                      | -273 778  |
| aktivácia  | 341 206   |
| tržby z predaja DM a materiálu                             | 169 746   |
| ostatné výnosy z hosp. činnosti                            | 954 078   |
| použitie a zrušenie rezerv do výnosov z finančnej činnosti | 0         |
| výnosové úroky   | 1         |
| ostatné výnosy z finančnej činnosti                        | 0         |
| kurzové zisky  | 3         |
| mimoriadne výnosy  | 0         |

### Náklady celkom

|   |           |
|---|-----------|
| z toho náklady na predaný tovar         | 851 909   |
| spotreba materiálu a energie            | 1 085 443 |
| služby                                  | 511 275   |
| mzdové náklady                          | 346 972   |
| náklady na sociálne poistenie           | 101 106   |
| sociálne náklady                        | 2 550     |
| dane a poplatky                         | 22 990    |
| odpisy DNM a DHM                        | 853 528   |
| ZC predaného DM a materiálu             | 67 969    |
| ostatné náklady na hospodárskej činnosť | 80 476    |
| tvorba rezerv na fin. činnosť           | 0         |
| nákladové úroky                         | 38 968    |
| kurzové straty                          | 0         |
| náklady na derivátové operácie          | 2 062     |
| ostatné náklady na finančnú činnosť     | 18 624    |
| mimoriadne náklady                      | 0         |

**Výsledok hospodárenia**

|                 |         |
|-----------------|---------|
| Daň z príjmu    | 27 047  |
| Zisk po zdanení | 143 944 |

## Súvaha

v EUR, k 31.12.2016

|                                      |                  |
|--------------------------------------|------------------|
| <b>Aktíva celkom</b>                 | <b>8 850 005</b> |
| Pohľadávky za upísané vlastné imanie | 0                |
| Neobežný majetok                     | 6 109 233        |
| z toho DNM                           | 100              |
| DHM                                  | 6 082 358        |
| finančný majetok                     | 26 775           |
| Obežný majetok                       | 2 736 568        |
| z toho finančné účty                 | 829 465          |
| krátkodobé pohľadávky                | 1 619 811        |
| dlhodobé pohľadávky                  | 14 440           |
| zásoby                               | 272 852          |
| Časové rozlíšenie                    | 4 204            |
| <br>                                 |                  |
| <b>Pasíva celkom</b>                 | <b>8 850 005</b> |
| Vlastné imanie                       | 3 792 907        |
| z toho základné imanie               | 697 074          |
| kapitálové fondy                     | 1 111 224        |
| fondy zo zisku                       | 69 707           |
| zisk bežného obdobia                 | 143 944          |
| nerozdelený zisk minulých rokov      | 1 749 724        |
| Závázky                              | 3 125 535        |
| z toho dlhodobé závázky              | 94 175           |
| krátkodobé závázky                   | 2 065 056        |
| bankové úvery                        | 413 000          |
| rezervy                              | 14 629           |
| Časové rozlíšenie                    | 1 931 563        |



V hospodárskom roku 2016 v spoločnosti poklesli tržby za vlastné výrobky a služby. Významnou položkou bol pokles dopyt po našich výrobkoch a zvýšený tlak dovážaného ovocia.

Vlastné imanie zaznamenalo nárast oproti predchádzajúcemu roku. V roku 2016 celková zadlženosť podniku oproti predchádzajúcemu hospodárskemu obdobiu zvýšila.

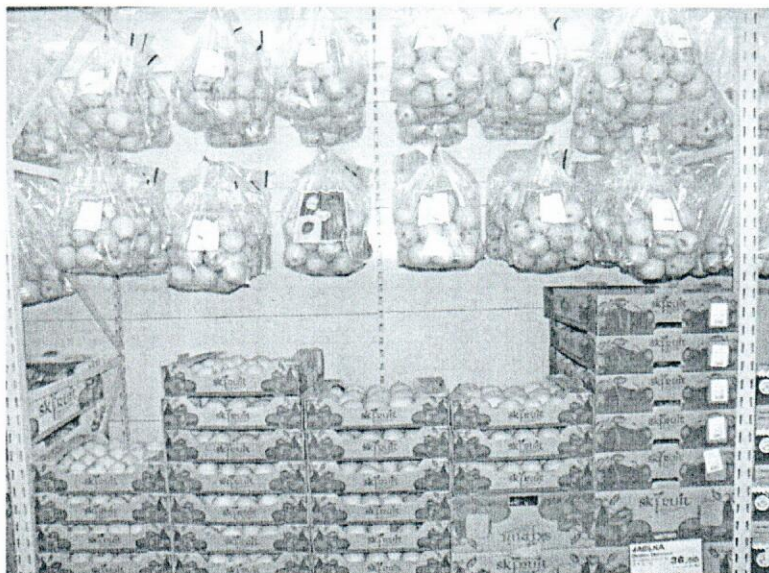

## **Návrh na rozdelenie výsledku hospodárenia spoločnosti**

Spoločnosť FRUCTOP, s. r. o. dosiahla za rok 2016 výsledok hospodárenia – zisk vo výške 143 944 EUR, ktorý spoločníci navrhujú presunúť do nerozdeleného zisku minulých období v plnej výške.

## 6. Další rozvoj a smerovanie spoločnosti

V produkcii ovocia chceme udržať súčasný vyvážený stav v pestovaní jablák, pokračovať v obnove najstarších sadov a diverzifikovať portfólio výroby. V pestovaní ovocia smerom ku slivkám, v základnej rastlinnej výrobe, najmä smerom ku kukurici a pšenici a v produkcii spracovaného ovocia obohatiť sortiment o džemy a pyrė.

V roku 2016 sme optimalizovali sieť maloobchodných predajní V ďalšom roku chceme prehodnotiť aj ďalšie predajne, pričom si ponecháme 4 – 6 predajní s najvyšší profitom.

