

Shinwha Intertek Slovakia, s. r. o.

**SPRÁVA NEZÁVISLÉHO AUDÍTORA
Z AUDITU ÚČTOVNEJ ZÁVIERKY
K 31. DECEMBRU 2017**

A

**SPRÁVA K ĎALŠÍM POŽIADAVKÁM
ZÁKONOV A INÝCH PRÁVNÝCH
PREDPISOV**



Shinwha Intertek Slovakia, s. r. o.

VÝROČNÁ SPRÁVA

2017



Voderady 402, 919 42 Voderady pri Trnave, IČO: 36 764 396

Všeobecné informácie

Spoločnosť Shinwha Intertek Slovakia, s.r.o. bola založená 14.02.2007 a do Obchodného registra bola zapísaná 12. apríla 2007 (Obchodný register Okresného súdu Trnava, oddiel Sro, vložka č. 24597/T). Spoločnosť nie je neobmedzene ručiacim spoločníkom v iných účtovných jednotkách.

Jediným spoločníkom so 100% majetkovou účasťou, ktorý má zároveň 100%-ný podiel na hlasovacích právach, je spoločnosť Shinwha Intertek Corp. so sídlom Maebong-ro 308, Byeongcheon-myeon, Kórejská republika.

Spoločnosť Shinwha Intertek Slovakia, s.r.o. je dcérskou spoločnosťou Shinwha Intertek Corp.

Dňom 11. januára 2017 sa na základe rozhodnutia jediného spoločníka vykonávajúceho pôsobnosť valného zhromaždenia stal štatutárnym orgánom spoločnosti konateľ pán Sujong Ryu. Tým nahradil konateľa pána Suk Kwang Park, ktorý bol do funkcie menovaný od 28.5.2014 do 10. januára 2017. Konateľ v mene spoločnosti koná samostatne a pri podpise je povinný k svojmu menu a priezvisku uviesť aj funkciu a obchodné meno spoločnosti.

Základné imanie spoločnosti predstavuje 3 431 255 eur.

Predmet činnosti spoločnosti predstavuje kúpu tovaru na účely jeho predaja iným prevádzkovateľom živnosti (veľkoobchod) v rozsahu voľnej živnosti, výrobu optických filmov v rozsahu voľnej živnosti, kúpu tovaru na účely jeho predaja konečnému spotrebiteľovi (maloobchod) v rozsahu voľnej živnosti a výrobu súčiastok pre TFT LCD zariadenia.

Počas prvých dvoch rokov svojej existencie spoločnosť Shinwha Intertek Slovakia, s. r. o. vybudovala výrobný závod v priemyselnom parku vo Voderadoch a nadobudla výrobnú linku a iné zariadenia potrebné na rozbehnutie výrobnéj činnosti. Výrobná linka bola nakúpená predovšetkým od materskej spoločnosti.

Spoločnosť sa do roku 2012 venovala aj povlakovaniu difúzných filmov a následnému strihaniu podľa požiadaviek zákazníkov. Od apríla 2012, vzhľadom na náročnosť nových technológií a požiadaviek na výrobné zariadenia, sa ukončila prevádzka povlakovacích liniek a spoločnosť sa venuje iba strihaniu dovezených povlakovaných filmov vo forme zvitkov a ich následnej distribúcii zákazníkom.

K 31.12.2017 spoločnosť zamestnávala 74 kmeňových zamestnancov a 20 zamestnancov prostredníctvom agentúry dočasného zamestnávania.

Hospodárenie spoločnosti v roku 2017 z pohľadu výroby a kvality

Hlavnými odberateľmi spoločnosti bola v roku 2017 spoločnosť SAMSUNG Electronics Slovakia s. r. o. so sídlom v Galante, Slovenská republika a Samsung Electronics Hungarian Private Co. Ltd. so sídlom v Jászfényszaru, Maďarsko. Okrem spomenutých prioritných odberateľov spoločnosť dodala svoje produkty aj spoločnostiam Display Service Network SK s. r. o. a Marius Pedersen, a.s., ide však iba o nevýznamné množstvo.

Cieľom spoločnosti je zabezpečiť v 100 %-nej miere objednávky oboch odberateľov v požadovanom množstve, kvalite i čase. Zatiaľ čo v roku 2016 predstavoval objem ich celkových objednávok 14 232 186 kusov, v roku 2017 to bolo o 3 013 009 kusov menej. 55,71 % z celkových objednávok predstavovali objednávky spoločnosti SAMSUNG Electronics Slovakia, s. r. o., 44,26 % objednávky spoločnosti Samsung Electronics Hungarian Private Co. Ltd a 0,04% objednávky spoločnosti Display Service Network SK s. r. o. Percentuálna skladba objednávok jednotlivých odberateľov je v porovnaní s predchádzajúcim rokom takmer totožná. Dopyt zo strany zákazníkov bol v roku 2017 opäť sústredený na difúzne a reflexné fólie.

Inovatívne, komplexné fólie tvorili v roku 2016 približne 90 % z celkového objemu vyprodukovaných difúzných fólií a 10 % podiel zastúpili staršie typy jednovrstvových produktov. Komplexné fólie boli začlenené do výroby počas druhého kvartálu 2015. Skladajú sa z dvoch navzájom spojených vrstiev (*obr.*), pričom každá vrstva má rozdielne optické vlastnosti.

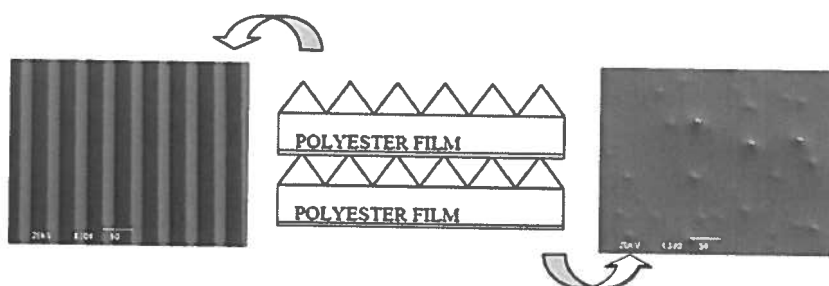

obr. Komplexný, difúzny film (fólia)

V roku 2017 spoločnosť očakávala postupné ukončovanie produkcie jednovrstvových difúzných fólií a ich úplné nahradenie viacvrstvovými, komplexnými fóliami. Napriek tomu však v roku 2017 komplexné fólie tvorili 66 % z celkového objemu vyprodukovaných difúzných fólií a 34 % podiel zastúpili staršie typy jednovrstvových produktov. Dôvodom je technologická zmena niektorých modelov televíznych zariadení, kde zobrazovacia vrstva vyžaduje kombináciu jednovrstvovej i viacvrstvovej fólie.

Reflexné fólie v roku 2016 tvorili približne 15 % podiel na celkovej produkcii, v roku 2017 ich podiel predstavoval iba 6,6%. Pokračovalo sa v nákupe už potlačených reflexných fólií od materskej spoločnosti. Spomenuté fólie sa v roku 2015 dodávali na potlač dodávateľskej spoločnosti sídliacej na Slovensku. Z dôvodu jej finančných problémov a zastavenia obchodnej činnosti počas roka 2016 sa pristúpilo k nákupu už potlačených reflexných fólií a v tomto systéme sa pokračovalo aj v priebehu roka 2017.

Tabuľka a graf nižšie uvádzajú celkové vyprodukované množstvo difúzných a reflexných fólií za jednotlivé mesiace roka 2017 (jednotka: 1000 ks).

2017	Jan	Feb	Mar	Apr	Máj	Jún	Júl	Aug	Sep	Okt	Nov	Dec
Produkcia	888	906	871	792	986	838	464	1 011	1 106	1 381	1 361	630

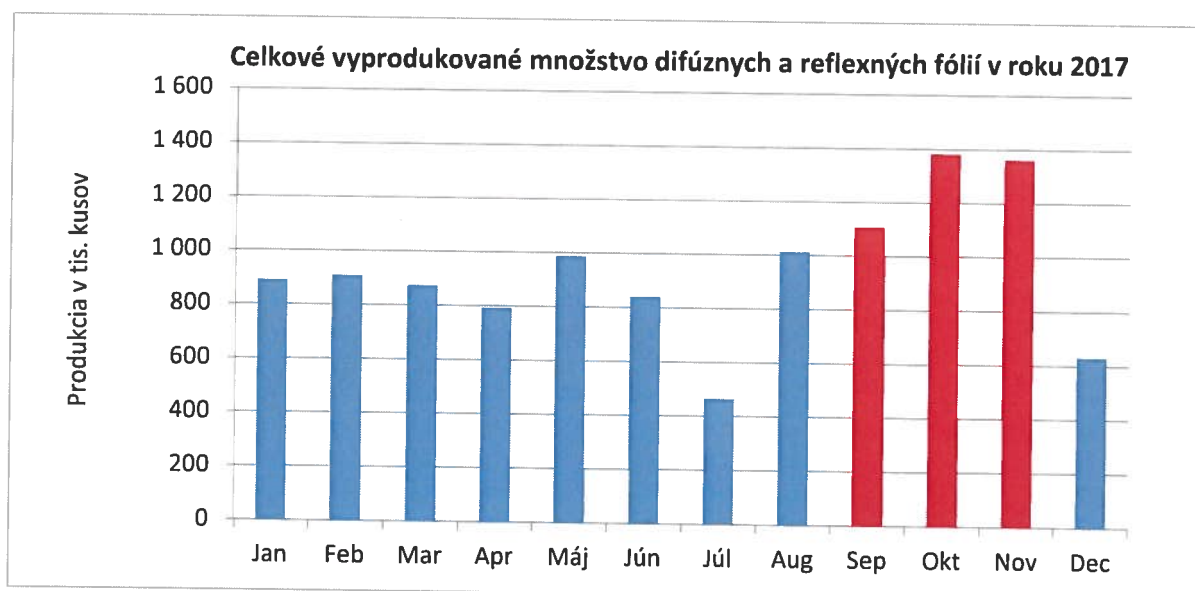

Spoločnosť doposiaľ nemá zavedený systém manažmentu kvality podľa ISO noriem. Interné procesy spoločnosti sú však nastavené tak efektívne, že kritériám kvality vyhovujú aj bez certifikátov kvality. Uvedené je možné tvrdiť najmä z dôvodu, že kľúčový zákazník si priamo v spoločnosti Shinwha Intertek Slovakia, s. r. o. kontroluje a normovane hodnotí kvalitu výrobkov podľa jeho ISO certifikátov. Dá sa teda povedať, že spoločnosť je schopná udržiavať kvalitu výroby podľa požiadaviek zákazníka.

Nasledujúca tabuľka a graf znázorňujú kumulované výsledky zákaznickej kvality za rok 2017. Chybovosť u zákazníka je vyjadrená v PPM (parts per million), čo je počet chybných kusov z milióna.

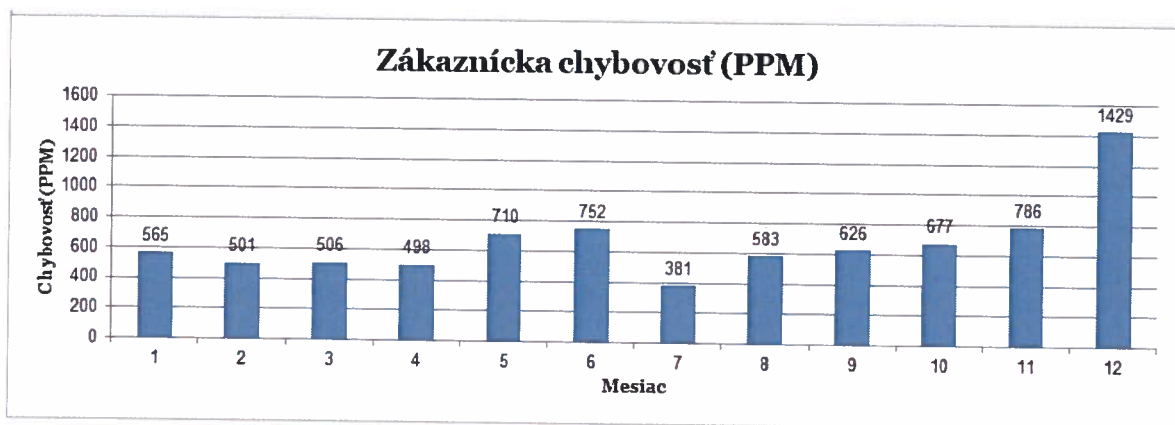

Mesiac	1	2	3	4	5	6	7	8	9	10	11	12
Použité množstvo (ks)	428305	437448	379122	460200	597571	369635	193975	541675	755675	907105	792478	331786
Chyby (ks)	242	219	192	229	424	278	74	316	473	614	623	474
Chybovosť (PPM)	565	501	506	498	710	752	381	583	626	677	786	1429

Oproti predchádzajúcemu roku sa zákaznícka chybovosť vyjadrená v PPM znížila, čo bolo dané najmä kontinuitou výroby z roku 2016, a teda podobnou skladbou modelov a základného materiálu.

Celková chybovosť za rok 2017 bola u zákazníkov 671 PPM, čo znamená, že z dodaných výrobkov bolo chybných 0,0671%. Zákaznícke ciele boli i v tomto roku naplnené.

V grafe a tabuľke nižšie je možné vidieť počet skontrolovaných i počet defektných kusov, ktoré sa vyradili priamo vo výrobe. Chybovosť je opäť vyjadrená v PPM.

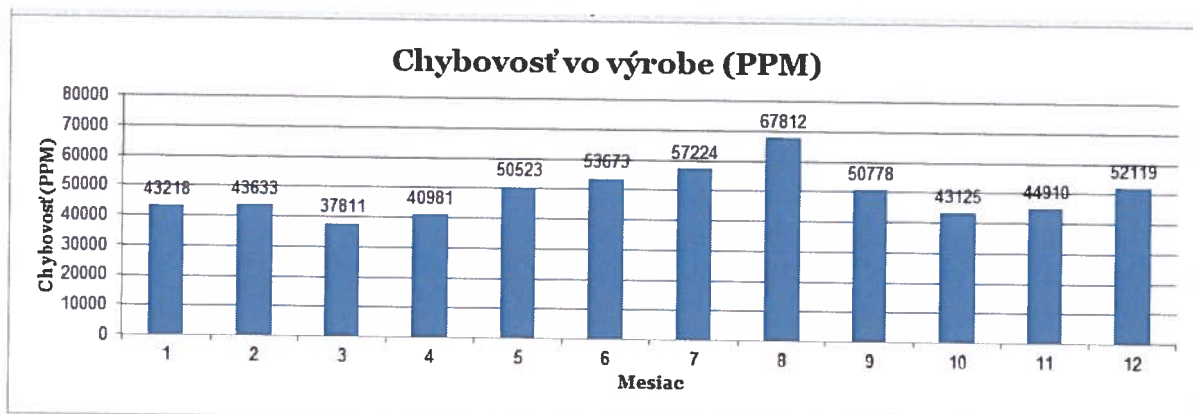

Mesiac	1	2	3	4	5	6	7	8	9	10	11	12
Skontrolované množstvo (ks)	942639	908725	922061	757076	997260	792776	458513	956969	1097267	1437086	1399591	600910
Chyby (ks)	40739	39650	34864	31026	50385	42551	26238	64894	55717	61974	62855	31319
Chybovosť (PPM)	43218	43633	37811	40981	50523	53673	57224	67812	50778	43125	44910	52119

Celková chybovosť vo výrobe za rok 2017 bola 48 107 PPM, a teda z vyrobených výrobkov bolo 4,81% vyradených ešte pred ich dodaním zákazníkovi. Chybovosť vo výrobe sa oproti predchádzajúcemu roku zvýšila o 0,04 percentuálneho bodu. V porovnaní s predchádzajúcim rokom je teda takmer totožná.

Na základe nadobudnutia účinnosti Zákona č. 79/2015 Z z. o odpadoch vznikli v roku 2016 spoločnosti dodatočné povinnosti súvisiace s registráciou na Ministerstve životného prostredia SR, s vypĺňaním evidencie o odpadoch, zisťovaním hmotnosti odpadov ich vážením a podobne. Pre úspešnú registráciu však musela spoločnosť povinne v zmysle zákona o odpadoch najskôr uzatvoriť zmluvu s jednou z odpadových spoločností, ktoré majú od Ministerstva životného prostredia SR povolenie, pričom jej za plnenie povinností vyplývajúcich zo zákona platila poplatky na polročnej báze. Spoločnosť si pre tento účel vybrala firmu NATUR-PACK, a. s.

V záujme optimalizácie nákladov však v roku 2017 ukončila spoluprácu so spomenutou spoločnosťou a požiadala Ministerstvo životného prostredia o individuálnu autorizáciu.

Hospodárenie spoločnosti z finančného hľadiska v roku 2017

Spoločnosť zostavila účtovnú závierku k 31. decembru 2017 ako riadnu účtovnú závierku podľa § 17 ods. 6 zákona NR SR č. 431/2002 Z.z. o účtovníctve v znení neskorších predpisov (ďalej len „zákon o účtovníctve“) za účtovné obdobie od 1. januára 2017 do 31. decembra 2017.

Konsolidovanú účtovnú závierku za skupinu s názvom Shinwha Intertek Corp. zostavuje Shinwha Intertek Corp. so sídlom Maebong-ro 308, Byeongcheon-myeon, Kórejská republika. Kópiu konsolidovanej účtovnej závierky je možné vyžiadať v sídle uvedenej spoločnosti.

Majetok

Štruktúru majetku spoločnosti v roku 2017 tvoril neobežný majetok vo výške 8,62 %, obežný majetok vo výške 90,77 % a časové rozlíšenie vo výške 0,61 %. Dôvodom nízkeho percentuálneho podielu neobežného majetku spoločnosti na jeho celkovej štruktúre je to, že spoločnosť v roku 2010 predala budovu a významné výrobné linky kľúčovému odberateľovi. Za ich využívanie platila nájom na základe nájomnej zmluvy za hnutelný a nehnuteľný majetok alebo bol nájom dojednaný formou zľavy zákazníkovi z celkového predaného množstva. Začiatkom roka 2017 spoločnosť odkúpila naspäť výrobné linky za ich zostatkovú hodnotu, budova však naďalej zostala vo vlastníctve zákazníka. Okrem spomínaných výrobných liniek spoločnosť investovala aj do novej výrobnéj linky za účelom posilnenia výroby a eliminácie obchodovania s tovarom, ktoré je pre spoločnosť stratové. Neobežný majetok vzrástol oproti predchádzajúcemu roku o 27,47 %.

Z celkovej štruktúry majetku je zrejmé, že spoločnosť pôsobí v oblasti obchodu, keďže zásoby majú v rámci aktív spoločnosti prioritné postavenie. Ich percentuálny podiel na obežnom majetku však oproti predchádzajúcemu roku klesol z 94,79 % na 90,77 %. Príčinou je nižší stav tovaru na sklade, ktorému sa spoločnosť dokázala vyhnúť vďaka novo zakúpenej výrobnéj linke. Z celkového zastúpenia zásob dominuje aj tento rok materiál, ktorý však medziročne mierne klesol. Dôvodom vysokého stavu materiálu ku dňu zostavenia účtovnej závierky je prognóza odbytu výrobkov spoločnosti na prvý kvartál 2018 potvrdená jednotlivými zákazníkmi. Spoločnosť sa z hľadiska zásob pripravuje na predaj zákazníkom na základe ich zaslaných prognóz odbytu a následne i na základe ich reálnych objednávok. Zásoby teda pre spoločnosť predstavujú viazané peňažné prostriedky.

Zdroje krytia

Štruktúru zdrojov krytia aj v roku 2017 tvorili predovšetkým cudzie zdroje krytia. Spoločnosť vykazuje záporné vlastné imanie vo výške -1 351 144,24 eur (-17,76 % z hodnoty pasív), čo znamená, že záväzky spoločnosti presahujú celkovú výšku majetku. Výška záporného vlastného imania však oproti predchádzajúcemu roku klesla o 573 316,57 eur z dôvodu kladného výsledku hospodárenia po zdanení v roku 2017. Záväzky spoločnosti v roku 2017 predstavujú 117,76 % z hodnoty pasív.

Z celkových záväzkov majú prioritné postavenie záväzky z obchodného styku, pričom 94,63 % z nich sú záväzky voči materskej spoločnosti sídliacej v Kórejskej republike. Druhú významnú položku záväzkov predstavuje krátkodobý bankový podnikateľský úver vo výške 3 000 000 eur poskytnutý bankou Export-Import Bank of Korea. Úver je zabezpečený garanciou materskej spoločnosti.

Treba však podotknúť, že napriek svojej zadlženosti si spoločnosť plní všetky zákonné povinnosti, ako je platenie daní a všetkých ďalších povinností vyplývajúcich z DPH, cla a povinností súvisiacich so zamestnancami (mzdy a odvody na zdravotné a sociálne poistenie) v riadnych termínoch. Takisto spoločnosť neeviduje žiadne nesplatené záväzky po termíne splatnosti voči zmluvným i nezmluvným dodávateľom. Až po splatení uvedených záväzkov pristupuje spoločnosť k splácaniu záväzkov voči materskej spoločnosti.

Dňa 22. januára 2018 materská spoločnosť písomne potvrdila spoločnosti Shinwha Intertek Slovakia s.r.o. poskytnutie finančnej a inej podpory, aby mohla plniť svoje záväzky v čase splatnosti a naďalej obchodovať po dobu najmenej jedného roka nasledujúceho po dátume schválenia účtovnej závierky.

Náklady

Spoločnosť mala aj v roku 2017 náklady predovšetkým z hospodárskej činnosti, ktoré tvorili 99,07 %. Z nich najväčší podiel prirodzene predstavovali náklady na spotrebu materiálu. Náklady na predaný tovar klesol oproti predchádzajúcemu roku o 89,14%, a to z toho dôvodu, že spoločnosť kúpou novej výrobnéj linky rozšírila svoje výrobné kapacity, čím sa dokázala vo veľkej miere vyhnúť nákupu zásob vo forme tovaru. Finančné náklady tvorili iba 0,32 %. Náklady z hospodárskej činnosti oproti predchádzajúcemu roku klesli o 26,93 % a náklady

z finančnej činnosti klesli o 56,60 %. Finančné náklady tvoria prevažne nákladové úroky plynúce z bankového úveru a ostatné finančné náklady, ktoré tvoria bankové záruky.

Výnosy

Na celkových výnosoch spoločnosti sa takmer v 100 %-nej miere podieľali výnosy z hospodárskej činnosti. Okrem tržieb za vlastné výkony a služby tu spoločnosť účtovala i o kompenzácii poškodeného tovaru materskou spoločnosťou a o refundácii poistného zaplateného v minulých účtovných obdobiach bez právneho dôvodu.

Výsledok hospodárenia

Čistý obrat spoločnosti predstavuje 27 126 200 eur, čo je približne 25 % -ný pokles oproti predchádzajúcemu roku.

Informácie o štruktúre čistého obratu spoločnosti za rok 2017 a bezprostredne predchádzajúce obdobie sú uvedené v nasledujúcej tabuľke:

Názov položky	2017	2016
Tržby za vlastné výkony a tovar, z toho:	27 126 200	36 122 598
Tržby za vlastné výrobky	26 200 960	27 554 932
Tržby z predaja služieb	4 123	25 222
Tržby za tovar	921 117	8 542 444
Čistý obrat celkom	27 126 200	36 122 598

Spoločnosť bola v predchádzajúcich rokoch z dôvodu nedostatočnej kapacity výrobných liniek a neočakávane vysokého dopytu zo strany zákazníkov nútená zabezpečiť časť odbytu prostredníctvom nákupu tovaru a jeho následného predaja. Zatiaľ čo podiel predaja tovaru na celkovom predaji v roku 2016 predstavoval 23,67%, v roku 2017 to bolo iba 3,4%. Spoločnosť v účtovnom období 2017 síce predajom tovaru vyprodukovala stratu vo výške 67 696,23 eur, v porovnaní s predchádzajúcim rokom je však strata o 492 122,3 eur nižšia. Na znížení straty z predaja tovaru sa podieľali dve významné skutočnosti. Prvou je celkový nižší objem objednávok zo strany slovenského i maďarského Samsungu v porovnaní s predchádzajúcim rokom, druhou je už spomínané rozšírenie výrobných kapacít

prostredníctvom novej výrobnéj linky. Spoločnosti sa v značnej miere podarilo vyhnúť i leteckej preprave, ktorá vzhľadom na vysokú cenu taktiež negatívne vplýva na výsledok hospodárenia spoločnosti. Spoločnosť sa sústredila najmä na využitie lodnej a vlakovej dopravy, ktorá v porovnaní s leteckou cenovo výhodnejšia.

Výsledok hospodárenia z hospodárskej činnosti predstavuje zisk vo výške 809 723,13 eur a výsledok hospodárenia z finančnej činnosti naopak stratu vo výške -74 994,31 eur. Výsledok hospodárenia za účtovné obdobie predstavuje 734 728,82 eur a výsledok hospodárenia po zdanení dosahuje výšku 573 316,57 eur.

Štatutárny orgán navrhuje previesť zisk za rok 2017 vo výške 573 316,57 EUR na účet nerozdeleného zisku minulých rokov.

Manažment spoločnosti si v súčasnosti nie je vedomý žiadnych rizík, ktoré by významne ovplyvnili budúce hospodárenie spoločnosti.

Doplňujúce údaje

Spoločnosť svojou činnosťou neznečisťuje životné prostredie.

V súčasnosti spoločnosť nemá žiadne náklady na činnosť v oblasti výskumu a vývoja.

Spoločnosť nemá organizačnú zložku v zahraničí.

Po 31. decembri 2017 nenastali žiadne udalosti osobitného charakteru, ktoré by si vyžadovali zverejnenie v účtovnej závierke alebo v tejto výročnej správe.

Účtovná závierka za rok 2017 a správa audítora (v prílohe)

Výročná správa spoločnosti Shinwha Intertek Slovakia, s. r. o. za rok 2017 bola vyhotovená vo Voderadoch pri Trnave, dňa 22.01.2018.

.....

Hyunseo Koo
Signed based on power of attorney

Shinwha Intertek Slovakia s.r.o

SPRÁVA NEZÁVISLÉHO AUDÍTORA

Spoločníkom a konateľom spoločnosti Shinwha Intertek Slovakia s.r.o.:

SPRÁVA Z AUDITU ÚČTOVNEJ ZÁVIERKY

Názor

Uskutočnili sme audit účtovnej závierky spoločnosti Shinwha Intertek Slovakia s.r.o. (ďalej len „spoločnosť“), ktorá zahŕňa súvahu k 31. decembru 2017, výkaz ziskov a strát za rok, ktorý sa skončil k uvedenému dátumu, a poznámky, ktoré obsahujú súhrn významných účtovných zásad a účtovných metód.

Podľa nášho názoru, priložená účtovná závierka poskytuje pravdivý a verný obraz finančnej situácie spoločnosti k 31. decembru 2017 a výsledky jej hospodárenia za rok, ktorý sa skončil k uvedenému dátumu, v súlade so zákonom č. 431/2002 Z. z. o účtovníctve v znení neskorších predpisov (ďalej len „zákon o účtovníctve“).

Základ pre názor

Audit sme uskutočnili v súlade s Medzinárodnými audítorskými štandardmi. Naša zodpovednosť podľa týchto štandardov sa bližšie uvádza v odseku *Zodpovednosť audítora za audit účtovnej závierky*. Od spoločnosti sme nezávislí podľa ustanovení zákona č. 423/2015 Z. z. o štatutárnom audite a o zmene a doplnení zákona č. 431/2002 Z. z. o účtovníctve v znení neskorších predpisov (ďalej len „zákon o štatutárnom audite“) týkajúcich sa etiky vrátane Etického kódexu audítora, ktoré sú relevantné pre náš audit účtovnej závierky, a splnili sme aj ostatné požiadavky týchto ustanovení týkajúcich sa etiky. Sme presvedčení, že získané audítorské dôkazy poskytujú dostatočný a vhodný základ pre náš názor.

Iná skutočnosť

Audit účtovnej závierky spoločnosti Shinwha Intertek Slovakia s.r.o. za rok končiaci sa 31. decembra 2016 vykonal iný audítor, ktorý dňa 25. januára 2017 vyjadril k tejto účtovnej závierke nepodmienенý názor.

Zodpovednosť štatutárneho orgánu za účtovnú závierku

Štatutárny orgán spoločnosti zodpovedá za zostavenie účtovnej závierky tak, aby poskytovala pravdivý a verný obraz v súlade so zákonom o účtovníctve, a za interné kontroly, ktoré štatutárny orgán spoločnosti považuje za potrebné pre zostavenie účtovnej závierky, aby neobsahovala významné nesprávnosti, či už v dôsledku podvodu alebo chyby.

Pri zostavovaní účtovnej závierky štatutárny orgán zodpovedá za zhodnotenie schopnosti spoločnosti nepretržite pokračovať vo svojej činnosti, za opísanie skutočností týkajúcich sa nepretržitého pokračovania v činnosti, ak je to potrebné, a za použitie predpokladu nepretržitého pokračovania v činnosti v účtovníctve, ibaže by mal v úmysle spoločnosť zlikvidovať alebo ukončiť jej činnosť, alebo by nemal inú reálnu možnosť než tak urobiť.

Zodpovednosť audítora za audit účtovnej závierky

Našou zodpovednosťou je získať primerané uistenie, či účtovná závierka ako celok neobsahuje významné nesprávnosti, či už v dôsledku podvodu alebo chyby, a vydať správu audítora, ktorá obsahuje názor audítora. Primerané uistenie predstavuje vysoký stupeň uistenia, ale nie záruku, že audit vykonaný podľa Medzinárodných audítorských štandardov vždy odhalí prípadnú významnú nesprávnosť. Nesprávnosti môžu vzniknúť v dôsledku podvodu alebo chyby a považujú sa za významné, ak by bolo opodstatnené očakávať, že jednotlivito alebo v súhrne ovplyvnia ekonomické rozhodnutia používateľov, ktoré boli prijaté na základe tejto účtovnej závierky.

V rámci auditu v súlade s Medzinárodnými audítorskými štandardmi uplatňujeme odborný úsudok a zachovávame profesionálny skepticizmus počas celého auditu. Okrem toho:

- Identifikujeme a posudzujeme riziká významnej nesprávnej účtovnej závierky, či už v dôsledku podvodu alebo chyby, navrhujeme a vykonávame audítorské postupy reagujúce na tieto riziká a získavame audítorské dôkazy, ktoré sú dostatočné a vhodné na poskytnutie základu pre názor audítora. Riziko neodhalenia významnej nesprávnej v dôsledku podvodu je vyššie ako riziko v dôsledku chyby, pretože podvod môže zahŕňať tajnú dohodu, falšovanie, úmyselné vynechanie, nepravdivé vyhlásenie alebo obídenie internej kontroly.
- Oboznamujeme sa s internými kontrolami relevantnými pre audit, aby sme mohli navrhnúť audítorské postupy vhodné za daných okolností, ale nie aby sme vyjadrili názor na efektívnosť interných kontrol spoločnosti.
- Hodnotíme vhodnosť použitých účtovných zásad a účtovných metód, ako aj primeranosť účtovných odhadov a súvisiacich informácií zverejnených štatutárnym orgánom.
- Predkladáme záver o tom, či štatutárny orgán vhodne používa účtovnú zásadu nepretržitého pokračovania v činnosti, a na základe získaných audítorských dôkazov záver o tom, či existuje významná neistota v súvislosti s udalosťami alebo okolnosťami, ktoré by mohli významne spochybniť schopnosť spoločnosti nepretržite pokračovať v činnosti. Ak dospejeme k záveru, že významná neistota existuje, sme povinní upozorniť v našej správe audítora na súvisiace informácie uvedené v účtovnej závierke alebo, ak sú takéto zverejnené informácie nedostatočné, modifikovať náš názor. Naše závery však vychádzajú z audítorských dôkazov získaných do dátumu vydania našej správy audítora. Budúce udalosti alebo okolnosti však môžu spôsobiť, že spoločnosť prestane pokračovať v nepretržitej činnosti.
- Hodnotíme celkovú prezentáciu, štruktúru a obsah účtovnej závierky vrátane zverejnených informácií, ako aj to, či účtovná závierka verne zobrazuje uskutočnené transakcie a udalosti.

SPRÁVA K ĎALŠÍM POŽIADAVKÁM ZÁKONOV A INÝCH PRÁVNÝCH PREDPISOV

Správa k informáciám, ktoré sa uvádzajú vo výročnej správe

Štatutárny orgán je zodpovedný za informácie uvedené vo výročnej správe zostavenej podľa požiadaviek zákona o účtovníctve. Náš vyššie uvedený názor na účtovnú závierku sa nevzťahuje na iné informácie vo výročnej správe.

V súvislosti s auditom účtovnej závierky sme zodpovední za oboznámenie sa s informáciami uvedenými vo výročnej správe a za vyhodnotenie, či tieto informácie nie sú vo významnom nesúlade s účtovnou závierkou alebo našimi poznatkami, ktoré sme získali počas auditu účtovnej závierky, alebo sa inak zdajú byť významne nesprávne.

Vyhodnotili sme, či výročná správa spoločnosti obsahuje informácie, ktorých uvedenie vyžaduje zákon o účtovníctve.

Podľa nášho názoru, na základe prác vykonaných počas auditu účtovnej závierky:

- informácie uvedené vo výročnej správe zostavenej za rok 2017 sú v súlade s účtovnou závierkou za daný rok,
- výročná správa obsahuje informácie podľa zákona o účtovníctve.

Okrem toho, na základe našich poznatkov o spoločnosti a jej situácii, ktoré sme získali počas auditu účtovnej závierky, sme povinní uviesť, či sme zistili významné nesprávnosti vo výročnej správe, ktorú sme obdržali pred dátumom vydania tejto správy audítora. V tejto súvislosti neexistujú zistenia, ktoré by sme mali uviesť.

Bratislava 4. apríla 2018

Deloitte Audit s.r.o.
Licencia SKAu č. 014

Ing. Patrik Ferko, FCCA
zodpovedný audítor
Licencia UDVA č. 1045

ÚČTOVNÁ ZÁVIERKA

podnikateľov v podvojnóm účtovníctve



zostavená k 31.12.2017

Číselné údaje sa zarovnávajú vpravo, ostatné údaje sa píšú zľava. Nevyplnené riadky sa ponechávajú prázdne.

Údaje sa vyplňajú paličkovým písmom (podľa tohto vzoru), písacím strojom alebo tlačiarňou, a to čiernou alebo tmavomodrou farbou.

Á Ä B Č D É F G H Í J K L M N O P Q R Š T Ú V X Ý Ž 0 1 2 3 4 5 6 7 8 9

Daňové identifikačné číslo 2 0 2 2 3 6 7 6 9 9	Účtovná závierka X riadna	Účtovná jednotka malá	Mesiac Rok od 1 2 0 1 7
IČO 3 6 7 6 4 3 9 6	mimoriadna	X veľká	Za obdobie do 1 2 2 0 1 7
SK NACE 2 0 . 5 9 . 0	priebežná	(vyznačí sa x)	Bezprostredne predchádzajúce obdobie od 1 2 0 1 6 do 1 2 2 0 1 6

Priložené súčasti účtovnej závierky

 Súvaha (Úč POD 1-01)
(v celých eurách)

 Výkaz ziskov a strát (Úč POD 2-01)
(v celých eurách)

 Poznámky (Úč POD 3-01)
(v celých eurách alebo eurocentoch)

Obchodné meno (názov) účtovnej jednotky

Shinwha Intertek Slovakia s.r.o

Sídlo účtovnej jednotky

Ulica

VODERADY

Číslo

4 0 2

PSC

Obec

9 1 9 4 2 VODERADY PRI TRNAVE

Označenie obchodného registra a číslo zápisu obchodnej spoločnosti

Okresný súd Trnava

2 4 5 9 7 / T

Telefónne číslo

5 9 3 3 7 2 7

Faxové číslo

E-mailová adresa

JANA.POLAKOVA@SHINWHA.COM

Zostavená dňa:

3 1 . 0 1 . 2 0 1 8

Schválená dňa:

. . 2 0

Podpisový záznam štatutárneho orgánu účtovnej jednotky alebo člena štatutárneho orgánu účtovnej jednotky alebo podpisový záznam fyzickej osoby, ktorá je účtovnou jednotkou:

Záznamy daňového úradu

Miesto pre evidenčné číslo

Odtlačok prezentačnej pečiatky daňového úradu

Súvaha Úč
POD 1 - 01

DIČ 2 0 2 2 3 6 7 6 9 9

IČO 3 6 7 6 4 3 9 6



Označenie a	STRANA AKTÍV b	Číslo riadku c	Bežné účtovné obdobie		Bezprostredne predchádzajúce účtovné obdobie	
			1	Brutto - časť 1	Netto 2	Netto 3
				Korekcia - časť 2		
	Spolu majetok (r. 02 + r. 33 + r. 74)	01		8 5 0 9 2 0 2	7 6 0 9 1 3 1	
				9 0 0 0 7 1		1 0 1 0 3 7 8 0
A.	Neobežný majetok (r. 03 + r. 11 + r. 21)	02		1 3 8 5 9 6 4	6 5 6 0 1 1	
				7 2 9 9 5 3		5 1 4 6 4 1
A.I.	Dlhodobý nehmotný majetok súčet (r. 04 až r. 10)	03				
A.I.1.	Aktivované náklady na vývoj (012) - /072, 091A/	04				
2.	Softvér (013) - /073, 091A/	05				
3.	Oceniteľné práva (014) - /074, 091A/	06				
4.	Goodwill (015) - /075, 091A/	07				
5.	Ostatný dlhodobý nehmotný majetok (019, 01X) - /079, 07X, 091A/	08				
6.	Obstarávaný dlhodobý nehmotný majetok (041) - 093	09				
7.	Poskytnuté preddavky na dlhodobý nehmotný majetok (051) - /095A/	10				
A.II.	Dlhodobý hmotný majetok súčet (r. 12 až r. 20)	11		1 3 8 5 9 6 4	6 5 6 0 1 1	
				7 2 9 9 5 3		5 1 4 6 4 1
A.II.1.	Pozemky (031) - 092A	12		2 2 5 7 7 6	2 2 5 7 7 6	
						2 2 5 7 7 6
2.	Stavby (021) - /081, 092A/	13		9 7 4 5 0	1 6 8 4 7	
				8 0 6 0 3		3 6 3 3 5
3.	Samostatné hnuťelné veci a súbory hnuťelných vecí (022) - /082, 092A/	14		1 0 6 2 7 3 8	4 1 3 3 8 8	
				6 4 9 3 5 0		2 5 2 5 3 0

Súvaha Úč
POD 1 - 01

DIČ 2 0 2 2 3 6 7 6 9 9

IČO 3 6 7 6 4 3 9 6



Ozna- čenie a	STRANA AKTÍV b	Číslo riadku c	Bežné účtovné obdobie		Bezprostredne predchádzajúce účtovné obdobie
			1	2	
			Brutto - časť 1	Netto 2	Netto 3
4.	Pestovateľské celky trvalých porastov (025) - /085, 092A/	15			
5.	Základné stádo a ľahné zvieratá (026) - /086, 092A/	16			
6.	Ostatný dlhodobý hmotný majetok (029, 02X, 032) - /089, 08X, 092A/	17			
7.	Obstarávaný dlhodobý hmotný majetok (042) - 094	18			
8.	Poskytnuté preddavky na dlhodobý hmotný majetok (052) - /095A/	19			
9.	Opravná položka k nadobudnutému majetku (+/- 097) +/- 098	20			
A.III.	Dlhodobý finančný majetok súčet (r. 22 až r. 32)	21			
A.III.1	Podielové cenné papiere a podiely v prepojených účtovných jednotkách (061A, 062A, 063A) -	22			
2.	Podielové cenné papiere a podieľy s podielovou účasťou okrem v prepojených účtovných jednotkách (062) - /096A/	23			
3.	Ostatné realizovateľné cenné papiere a podieľy (063A) - 096A	24			
4.	Pôžičky prepojeným účtovným jednotkám (066A) - 096A	25			
5.	Pôžičky v rámci podielovej účasť okrem prepojeným účtovným jednotkám (066A) - 096A	26			
6.	Ostatné pôžičky (067A) - /096A/	27			
7.	Dlhové cenné papiere a ostatný dlhodobý finančný majetok (065A, 069A, 06XA) - 096A	28			

Súvaha Úč
POD 1 - 01

DIČ 2 0 2 2 3 6 7 6 9 9

IČO 3 6 7 6 4 3 9 6



Ozna- čenie a	STRANA AKTÍV b	index IČ11 index IČ133 c	Bežné účtovné obdobie		Bezprostredne predchádzajúce účtovné obdobie
			1	1	
			Brutto - časť 1	Netto 2	Netto 3
8.	Pôžičky a ostatný dlhodobý finančný majetok so zostatkovou dobou splatnosti najviac jeden rok (068A, 067A, 069A, 06XA) - 098A	29			
9.	Účty v bankách s dobou viazanosti dlhšou ako jeden rok (22XA)	30			
10.	Obstarávaný dlhodobý finančný majetok (043) - /098A/	31			
11.	Poskytnuté preddavky na dlhodobý finančný majetok (053) - /095A/	32			
B.	Obežný majetok (r. 34 + r. 41 + r. 53 + r. 66 + r. 71)	33	7 0 7 6 4 9 6	6 9 0 6 3 7 8	
			1 7 0 1 1 8		9 5 7 7 7 2 0
B.I.	Zásoby súčet (r. 35 až r. 40)	34	4 5 9 0 7 8 6	4 4 2 0 6 6 8	
			1 7 0 1 1 8		5 2 4 7 5 0 9
B.I.1.	Materiál (112, 119, 11X) - /191, 19X/	35	3 9 4 4 4 1 9	3 8 3 6 9 0 0	
			1 0 7 5 1 9		3 8 9 2 3 2 9
2.	Nedokončená výroba a polotovary vlastnej výroby (121, 122, 12X) - /192, 193, 19X/	36			
3.	Výrobky (123) - 194	37	4 7 5 1 4 6	4 4 7 4 7 4	
			2 7 6 7 2		7 1 3 5 1 8
4.	Zvieratá (124) - 195	38			
5.	Tovar (132, 133, 13X, 139) - /196, 19X/	39	1 7 1 2 2 1	1 3 6 2 9 4	
			3 4 9 2 7		6 4 1 6 6 2
6.	Poskytnuté preddavky na zásoby (314A) - /391A/	40			
B.II.	Dlhodobé pohľadávky súčet (r. 42 + r. 46 až r. 52)	41	1 1 5 7 6 3	1 1 5 7 6 3	
					8 3 5 1 1
B.II.1	Pohľadávky z obchodného styku súčet (r. 43 až r. 45)	42			

Súvaha Úč
POD 1 - 01

DIČ 2 0 2 2 3 6 7 6 9 9

IČO 3 6 7 6 4 3 9 6



Označenie a	STRANA AKTÍV b	Číslo riadku c	Bežné účtovné obdobie		Bezprostredne predchádzajúce účtovné obdobie
			1	2	
			Brutto - časť 1	Netto 2	Netto 3
			Korekcia - časť 2		
1.c.	Ostatné pohľadávky z obchodného styku (311A, 312A, 313A, 314A, 315A, 31XA) - /391A/	57	1 5 4 3 7 9 4	1 5 4 3 7 9 4	2 7 1 3 6 7 4
2	Čistá hodnota zákazky (318A)	58			
3.	Ostatné pohľadávky voči prepojeným účtovným jednotkám (351A) - /391A/	59			
4.	Ostatné pohľadávky v rámci podielovej účasti okrem pohľadávok voči prepojeným účtovným jednotkám (351A) - /391A/	60			
5.	Pohľadávky voči spoločníkom, členom a združeniu (354A, 355A, 358A, 35XA, 398A) - /391A/	61			
6.	Sociálne poistenie (336) - /391A/	62			
7.	Daňové pohľadávky a dotácie (341, 342, 343, 345 346, 347) - /391A/	63	1 4 0 0 7 4	1 4 0 0 7 4	9 2 3 2 2 1
8.	Pohľadávky z denivátových operácií (373A, 376A)	64			
9.	Iné pohľadávky (335A, 33XA, 371A, 374A, 375A, 378A) - /391A/	65	4 0 0	4 0 0	1 6 5
B.IV.	Krátkodobý finančný majetok súčet (r. 67 až r. 70)	66			
B.IV.1.	Krátkodobý finančný majetok v prepojených účtovných jednotkách (251A, 253A, 256A, 257A, 25XA) - /291A, 29XA/	67			
2.	Krátkodobý finančný majetok bez krátkodobého finančného majetku v prepojených účtovných jednotkách (251A, 253A, 256A, 257A, 25XA) - /291A, 29XA/	68			
3.	Vlastné akcie a vlastné obchodné podiely (252)	69			
4.	Obstarávaný krátkodobý finančný majetok (259, 314A) - 291A	70			

Súvaha Úč
POD 1 - 01

DIČ 2 0 2 2 3 6 7 6 9 9

IČO 3 6 7 6 4 3 9 6



Označenie a	STRANA AKTÍV b	Číslo riadku c	Bežné účtovné obdobie				Bezprostredne predchádzajúce účtovné obdobie	
			1	Brutto - časť 1		Netto 3		Netto 3
				Korekcia - časť 2				
B.V.	Finančné účty súčet r. 72 až r. 73	71	6 8 5 6 7 9		6 8 5 6 7 9		6 0 9 6 4 0	
B.V.1.	Peniaze (211, 213, 21X)	72	4 7 6 8		4 7 6 8		3 3 6 8	
2.	Účty v bankách (221A, 22X +/- 261)	73	6 8 0 9 1 1		6 8 0 9 1 1		6 0 6 2 7 2	
C.	Časové rozlíšenie súčet (r. 75 až r. 78)	74	4 6 7 4 2		4 6 7 4 2		1 1 4 1 9	
C.1.	Náklady budúcich období dlhodobé (381A, 382A)	75						
2.	Náklady budúcich období krátkodobé (381A, 382A)	76	4 6 7 4 2		4 6 7 4 2		1 1 4 1 9	
3.	Príjmy budúcich období dlhodobé (385A)	77						
4.	Príjmy budúcich období krátkodobé (385A)	78						

Označenie a	STRANA PASÍV b	Číslo riadku c	Bežné účtovné obdobie				Bezprostredne predchádzajúce účtovné obdobie	
			4				5	
	Spolu vlastné imanie a záväzky r. 80 + r. 101 + r. 141	79	7 6 0 9 1 3 1				1 0 1 0 3 7 8 0	
A.	Vlastné imanie (r. 81 + r. 85 + r. 86 + r. 87 + r. 90 + r. 93 + r. 97 + r. 100)	80	- 1 3 5 1 1 4 4				- 1 9 2 4 4 6 2	
A.I.	Základné imanie súčet (r. 82 až r. 84)	81	3 4 3 1 2 5 5				3 4 3 1 2 5 5	
A.I.1.	Základné imanie (411 alebo +/- 491)	82	3 4 3 1 2 5 5				3 4 3 1 2 5 5	
2	Zmena základného imania +/- 419	83						
3	Pohľadávky za upísané vlastné imanie (-/353)	84						
A.II.	Emisné ážio (412)	85						
A.III.	Ostatné kapitálové fondy (413)	86						
A.IV.	Zákonné rezervné fondy r. 88 + r. 89	87	9 2 3 6 2				8 7 2 7 4	
A.IV.1.	Zákonný rezervný fond a nedeliteľný fond (417A, 418, 421A, 422)	88	9 2 3 6 2				8 7 2 7 4	
2.	Rezervný fond na vlastné akcie a vlastné podiely (417A, 421A)	89						

Súvaha Úč
POD 1 - 01

DIČ 2 0 2 2 3 6 7 6 9 9

IČO 3 6 7 6 4 3 9 6



Označenie a	STRANA PASÍV b	Číslo riadku c	Bežné účtovné obdobie 4	Bezprostredne predchádzajúce účtovné obdobie 5
A.V.	Ostatné fondy zo zisku r. 91 + r. 92	90		
A.V.1.	Štatutárne fondy (423, 42X)	91		
2	Ostatné fondy (427, 42X)	92		
A.VI.	Oceňovacie rozdiely z precenenia súčet (r. 94 až r. 96)	93		
A.VI.1	Oceňovacie rozdiely z precenenia majetku a záväzkov (+/- 414)	94		
2	Oceňovacie rozdiely z kapitálových účastí (+/- 415)	95		
3	Oceňovacie rozdiely z precenenia pri zlúčení, splnutí a rozdelení (+/- 418)	96		
A.VII.	Výsledok hospodárenia minulých rokov r. 98 + r. 99	97	- 5 4 4 8 0 7 8	- 5 5 4 4 7 3 7
A.VII.1.	Nerozdelený zisk minulých rokov (428)	98	1 7 5 4 8 7 3	1 6 5 8 2 1 4
2	Neuhradená strata minulých rokov (-/429)	99	- 7 2 0 2 9 5 1	- 7 2 0 2 9 5 1
A.VIII.	Výsledok hospodárenia za účtovné obdobie po zdanení +/- r. 01 - (r. 81 + r. 85 + r. 88 + r. 87 + r. 90 + r. 93 + r. 97 + r. 101 + r. 141)	100	5 7 3 3 1 7	1 0 1 7 4 6
B.	Záväzky (r. 102 + r. 118 + r. 121 + r. 122 + r. 136 + r. 139 + r. 140)	101	8 9 6 0 2 7 5	1 2 0 2 8 2 4 2
B.I.	Dlhodobé záväzky súčet (r. 103 + r. 107 až r. 117)	102	3 0 8 4	1 4 9 7 3
B.I.1.	Dlhodobé záväzky z obchodného styku súčet (r. 104 až r. 106)	103		
1.a	Záväzky z obchodného styku voči prepojeným účtovným jednotkám (321A, 475A, 476A)	104		
1.b	Záväzky z obchodného styku v rámci podielovej účasti okrem záväzkov voči prepojeným účtovným jednotkám (321A, 475A, 476A)	105		
1.c	Ostatné záväzky z obchodného styku (321A, 475A, 476A)	106		
2	Čistá hodnota zákazky (316A)	107		
3	Ostatné záväzky voči prepojeným účtovným jednotkám (471A, 47XA)	108		
4	Ostatné záväzky v rámci podielovej účasti okrem záväzkov voči prepojeným účtovným jednotkám (471A, 47XA)	109		
5	Ostatné dlhodobé záväzky (479A, 47XA)	110		
6	Dlhodobé prijaté preddavky (475A)	111		
7	Dlhodobé zmenky na úhradu (478A)	112		
8	Vydané dlhopisy (473A/-255A)	113		
9	Záväzky zo sociálneho fondu (472)	114	5 0	1 4 6
10	Iné dlhodobé záväzky (336A, 372A, 474A, 47XA)	115	3 0 3 4	1 4 8 2 7
11.	Dlhodobé záväzky z derivátových operácií (373A, 377A)	116		
12.	Odlložený daňový záväzok (481A)	117		

Súvaha (Úč
POD 1-01)

DIČ 2 0 2 2 3 6 7 6 9 9

IČO 3 6 7 6 4 3 9 6



Označenie a	STRANA PASÍV b	Číslo riadku c	Bežné účtovné obdobie 4	Bezprostredne predchádzajúce účtovné obdobie 5
B.II.	Dlhodobé rezervy r. 119 + r. 120	118		
B.II.1.	Zákonné rezervy (451A)	119		
	2 Ostatné rezervy (459A, 45XA)	120		
B.III.	Dlhodobé bankové úvery (461A, 46XA)	121		
B.IV.	Krátkodobé záväzky súčet (r. 123 + r. 127 až r. 135)	122	5 8 8 3 8 1 3	8 9 2 4 9 8 5
B.IV.1	Záväzky z obchodného styku súčet (r. 124 až r. 126)	123	5 6 2 5 2 9 0	8 7 7 7 1 8 0
1 a	Záväzky z obchodného styku voči prepojeným účtovným jednotkám (321A, 322A, 324A, 325A, 326A, 32XA, 475A, 476A, 478A, 47XA)	124	5 3 2 3 4 7 6	8 6 3 7 9 6 7
1 b	Záväzky z obchodného styku v rámci podielovej účasti okrem záväzkov voči prepojeným účtovným jednotkám (321A, 322A, 324A, 325A, 326A, 32XA, 475A, 476A, 478A, 47XA)	125		
1 c	Ostatné záväzky z obchodného styku (321A, 322A, 324A, 325A, 326A, 32XA, 475A, 476A, 478A, 47XA)	126	3 0 1 8 1 4	1 3 9 2 1 3
	2 Čistá hodnota zákazky (316A)	127		
	3 Ostatné záväzky voči prepojeným účtovným jednotkám (361A, 36XA, 471A, 47XA)	128		
	4 Ostatné záväzky v rámci podielovej účasti okrem záväzkov voči prepojeným účtovným jednotkám (361A, 36XA, 471A, 47XA)	129		
	5 Záväzky voči spoločníkom a združeniu (364, 365, 366, 367, 368, 398A, 478A, 479A)	130		
	6 Záväzky voči zamestnancom (331, 333, 33X, 479A)	131	6 8 1 4 4	7 3 3 3 4
	7 Záväzky zo sociálneho poistenia (336A)	132	4 6 4 3 8	4 3 8 9 3
	8 Daňové záväzky a dotácie (341, 342, 343, 345, 346, 347, 34X)	133	1 2 7 3 3 1	1 4 3 5 1
	9 Záväzky z derivátových operácií (373A, 377A)	134		
	10 Iné záväzky (372A, 379A, 474A, 475A, 479A, 47XA)	135	1 6 6 1 0	1 6 2 2 7
B.V.	Krátkodobé rezervy r. 137 + r. 138	136	7 3 3 7 8	8 8 2 8 4
B.V.1.	Zákonné rezervy (323A, 451A)	137	4 4 5 3 7	4 9 8 9 4
	2 Ostatné rezervy (323A, 32X, 459A, 45XA)	138	2 8 8 4 1	3 8 3 9 0
B.VI.	Bežné bankové úvery (221A, 231, 232, 23X, 461A, 46XA)	139	3 0 0 0 0 0 0	3 0 0 0 0 0 0
B.VII.	Krátkodobé finančné výpomoci (241, 249, 24X, 473A, I-/255A)	140		
C.	Časové rozlíšenie súčet (r. 142 až r. 145)	141		
C.1.	Výdavky budúcich období dlhodobé (383A)	142		
	2 Výdavky budúcich období krátkodobé (383A)	143		
	3 Výnosy budúcich období dlhodobé (384A)	144		
	4 Výnosy budúcich období krátkodobé (384A)	145		



Ozna- čenie a	Text b	Číslo riadku c	Skutočnosť	
			Bežné účtovné obdobie	Bezprostredne predchádzajúce účtovné obdobie
			1	2
.	Čistý obrat (časť účt. tr. 6 podľa zákona)	01	2 7 1 2 6 2 0 0	3 6 1 2 2 5 9 8
--	Výnosy z hospodárskej činnosti spolu súčet (r. 03 až r. 09)	02	2 6 9 5 1 8 0 3	3 6 1 4 1 0 2 8
I.	Tržby z predaja tovaru (604, 607)	03	9 2 1 1 1 7	8 5 4 2 4 4 4
II.	Tržby z predaja vlastných výrobkov (601)	04	2 6 2 0 0 9 6 0	2 7 5 5 4 9 3 2
III.	Tržby z predaja služieb (602, 606)	05	4 1 2 3	2 5 2 2 2
IV.	Zmeny stavu vnútroorganizačných zásob (+/- účtová skupina 61)	06	- 2 6 6 0 4 4	- 1 3 2 8 6 1
V.	Aktivácia (účtová skupina 62)	07		
VI.	Tržby z predaja dlhodobého nehmotného majetku, dlhodobého hmotného majetku a materiálu (641, 642)	08		5 1 0 0
VII.	Ostatné výnosy z hospodárskej činnosti (644, 645, 646, 648, 655, 657)	09	9 1 6 4 7	1 4 6 1 9 1
--	Náklady na hospodársku činnosť spolu (r. 11 + r. 12 + r. 13 + r.14 + r. 15 + r. 20 + r. 21 + r. 24 + r. 25 + r. 26)	10	2 6 1 4 2 0 7 9	3 5 7 7 5 3 2 1
A.	Náklady vynaložené na obstaranie predaného tovaru (504, 507)	11	9 8 8 8 1 3	9 1 0 2 2 6 3
B.	Spotreba materiálu, energie a ostatných neskladovateľných dodávok (501, 502, 503)	12	2 1 8 2 4 8 1 5	2 3 2 4 5 6 1 5
C.	Opravné položky k zásobám (+/-) (505)	13	6 6 3 6 1	1 7 1 9 3
D.	Služby (účtová skupina 51)	14	1 2 5 4 1 7 3	1 4 4 7 0 7 7
E.	Osobné náklady súčet (r. 16 až r. 19)	15	1 7 4 8 4 9 4	1 6 1 1 3 6 3
E.1.	Mzdové náklady (521, 522)	16	1 2 1 0 9 5 3	1 1 7 8 9 2 5
2	Odmeny členom orgánov spoločnosti a družstva (523)	17	6 7 4 3 5	
3	Náklady na sociálne poistenie (524, 525, 526)	18	4 0 7 0 6 0	3 7 2 2 6 8
4	Sociálne náklady (527, 528)	19	6 3 0 4 6	6 0 1 7 0
F.	Dane a poplatky (účtová skupina 53)	20	4 3 5 5	5 0 5 4
G.	Odpisy a opravné položky k dlhodobému nehmotnému majetku a dlhodobému hmotnému majetku (r. 22 + r. 23)	21	2 3 4 6 4 4	2 2 6 1 5 1
G.1.	Odpisy dlhodobého nehmotného majetku a dlhodobého hmotného majetku (551)	22	2 3 4 6 4 4	2 2 6 1 5 1
2	Opravné položky k dlhodobému nehmotnému majetku a dlhodobému hmotnému majetku (+/-) (553)	23		
H.	Zostatková cena predaného dlhodobého majetku a predaného materiálu (541, 542)	24		
I.	Opravné položky k pohľadávkam (+/-) (547)	25		
J.	Ostatné náklady na hospodársku činnosť (543, 544, 545, 546, 548, 549, 555, 557)	26	2 0 4 2 4	1 2 0 6 0 5
---	Výsledok hospodárenia z hospodárskej činnosti (+/-) (r. 02 - r. 10)	27	8 0 9 7 2 4	3 6 5 7 0 7



Ozna- čenie a	Text b	Číslo riadku c	Skutočnosť	
			Bežné účtovné obdobie	Bezprostredne predchádzajúce účtovné obdobie
			1	2
.	Pridaná hodnota (r. 03 + r. 04 + r. 05 + r. 06 + r. 07) - (r. 11 + r. 12 + r. 13 + r. 14)	28	2 7 2 5 9 9 4	2 1 7 7 5 8 9
..	Výnosy z finančnej činnosti spolu (r. 30 + r. 31 + r. 35 + r. 39 + r. 42 + r. 43 + r. 44)	29	7 8 9 1	2 4 6 6
VIII.	Tržby z predaja cenných papierov a podielov (661)	30		
IX.	Výnosy z dlhodobého finančného majetku súčet (r. 32 až r. 34)	31		
IX.1.	Výnosy z cenných papierov a podielov od prepojených účtovných jednotiek (665A)	32		
2.	Výnosy z cenných papierov a podielov v podielovej účasti okrem výnosov prepojených účtovných jednotiek (665A)	33		
3.	Ostatné výnosy z cenných papierov a podielov (665A)	34		
X.	Výnosy z krátkodobého finančného majetku súčet (r. 36 až r. 38)	35		
X.1.	Výnosy z krátkodobého finančného majetku od prepojených účtovných jednotiek (666A)	36		
2.	Výnosy z krátkodobého finančného majetku v podielovej účasti okrem výnosov prepojených účtovných jednotiek (666A)	37		
3.	Ostatné výnosy z krátkodobého finančného majetku (666A)	38		
XI.	Výnosové úroky (r. 40 + r. 41)	39		
XI.1.	Výnosové úroky od prepojených účtovných jednotiek (662A)	40		
2.	Ostatné výnosové úroky (662A)	41		
XII.	Kurzové zisky (663)	42	7 8 9 0	2 4 6 5
XIII.	Výnosy z precenenia cenných papierov a výnosy z derivátových operácií (664, 667)	43		
XIV.	Ostatné výnosy z finančnej činnosti (668)	44	1	1
..	Náklady na finančnú činnosť spolu (r. 46 + r. 47 + r. 48 + r. 49 + r. 52 + r. 53 + r. 54)	45	8 2 8 8 5	1 9 0 9 9 8
K.	Predané cenné papiere a podiely (561)	46		
L.	Náklady na krátkodobý finančný majetok (566)	47		
M.	Opravné položky k finančnému majetku (+/-) (565)	48		
N.	Nákladové úroky (r. 50 + r. 51)	49	5 9 5 0 9	6 9 6 6 2
N.1.	Nákladové úroky pre prepojené účtovné jednotky (562A)	50		
2.	Ostatné nákladové úroky (562A)	51	5 9 5 0 9	6 9 6 6 2
O.	Kurzové straty (563)	52	5 8 4 5	1 0 6 7 8 0
P.	Náklady na precenenie cenných papierov a náklady na derivátové operácie (564, 567)	53		
Q.	Ostatné náklady na finančnú činnosť (568, 569)	54	1 7 5 3 1	1 4 5 5 6



Ozna- čenie a	Text b	Číslo riadku c	Skutočnosť	
			Bežné účtovné obdobie	Bezprostredne predchádzajúce účtovné obdobie
			1	2
---	Výsledok hospodárenia z finančnej činnosti (+/-) (r. 29 - r. 45)	55	- 7 4 9 9 4	- 1 8 8 5 3 2
----	Výsledok hospodárenia za účtovné obdobie pred zdanením (+/-) (r. 27 + r. 55)	56	7 3 4 7 3 0	1 7 7 1 7 5
R.	Daň z príjmov (r. 58 + r. 59)	57	1 6 1 4 1 3	7 5 4 2 9
R.1.	Daň z príjmov splatná (591, 595)	58	1 9 3 6 6 4	7 1 5 0 7
2.	Daň z príjmov odložená (+/-) (592)	59	- 3 2 2 5 1	3 9 2 2
S	Prevod podielov na výsledku hospodárenia spoločníkom (+/- 598)	60		
---	Výsledok hospodárenia za účtovné obdobie po zdanení (+/-) (r. 56 - r. 57 - r. 60)	61	5 7 3 3 1 7	1 0 1 7 4 6

Poznámky k účtovnej závierke zostavenej k 31. decembru 2017

I. VŠEOBECNÉ INFORMÁCIE

1. Názov a sídlo

Shinwha Intertek Slovakia s. r. o.
Voderady 402
919 42 Voderady pri Trnave

Spoločnosť Shinwha Intertek Slovakia s. r. o. (ďalej len „Spoločnosť“) bola založená 14. februára 2007 a do Obchodného registra bola zapísaná 12. apríla 2007 (Obchodný register Okresného súdu Trnava v Trnave, oddiel Sro, vložka č. 24597/T).

Opis vykonávanej činnosti Spoločnosti

- výroba súčiastok pre TFT LCD zariadenia,
- kúpa tovaru na účely jeho predaja iným prevádzkovateľom živnosti (veľkoobchod) v rozsahu voľnej živnosti,
- výroba optických filmov v rozsahu voľnej živnosti,
- kúpa tovaru na účely jeho predaja konečnému spotrebiteľovi (maloobchod) v rozsahu voľnej živnosti.

2. Neobmedzené ručenie

Spoločnosť nie je neobmedzene ručiacim spoločníkom v iných účtovných jednotkách.

3. Dátum schválenia účtovnej závierky za predchádzajúce účtovné obdobie

Valné zhromaždenie schválilo dňa 22. mája 2017 účtovnú závierku Spoločnosti za predchádzajúce účtovné obdobie.

4. Právny dôvod na zostavenie účtovnej závierky

Účtovná závierka Spoločnosti k 31. decembru 2017 je zostavená ako riadna účtovná závierka podľa § 17 ods. 6 zákona NR SR č. 431/2002 Z.z. o účtovníctve v znení neskorších predpisov (ďalej len „zákon o účtovníctve“) za účtovné obdobie od 1. januára 2017 do 31. decembra 2017.

5. Údaje o skupine

Konsolidovanú účtovnú závierku za skupinu s názvom Shinwha Intertek Corp., zostavuje Shinwha Intertek Corp. so sídlom Maebong-ro 308, Byeongcheon-myeon, Kórejská republika. Kópiu konsolidovanej účtovnej závierky je možné vyžiadať v sídle uvedenej spoločnosti.

6. Počet zamestnancov

Názov položky	Stav k 31.12.2017	Stav k 31.12.2016
Priemerný prepočítaný počet zamestnancov	76	69
Stav zamestnancov ku dňu, ku ktorému sa zostavuje účtovná závierka, z toho:	74	77
<i>počet vedúcich zamestnancov</i>	8	7

7. Dátum schválenia audítora Spoločnosti

Valné zhromaždenie Spoločnosti schválilo dňa 1. októbra 2017 spoločnosť Deloitte Audit s.r.o. ako audítora účtovnej závierky za finančný rok končiaci 2017.

8. Orgány a spoločníci Spoločnosti

Orgány Spoločnosti

	Stav k 31.12.2017	Stav k 31.12.2016
Konatelia:	Ryu Sujong (od 11. januára 2017) Park Suk Kwang (do 10. januára 2017)	Park Suk Kwang

Spoločníci Spoločnosti

Štruktúra spoločníkov Spoločnosti k 31. decembru 2017 a k 31. decembru 2016:

Spoločník	Výška podielu na základnom imaní		Podiel na hlasovacích právach v %	Iný podiel na ostatných položkách VI ako na ZI v %
	absolútne	v %		
Shinwha Intertek Corp.	3 431 255	100	100	0
Spolu	3 431 255	100	100	0

II. INFORMÁCIE O PRIJATÝCH POSTUPOCH

a) Východiská pre zostavenie účtovnej závierky

Účtovná závierka Spoločnosti bola zostavená za predpokladu nepretržitého trvania jej činnosti v súlade so zákonom o účtovníctve platným v Slovenskej republike a nadväzujúcimi postupmi účtovania.

Materská spoločnosť potvrdila dňa 22. januára 2018 poskytnutie finančnej a inej podpory spoločnosti Shinwha Intertek Slovakia s.r.o., aby mohla plniť svoje záväzky v čase splatnosti a naďalej obchodovať po dobu najmenej jedného roka nasledujúceho po dátume schválenia tejto účtovnej závierky.

Účtovníctvo Spoločnosť vedie na základe dodržania časovej a vecnej súvislosti nákladov a výnosov. Za základ sa berú všetky náklady a výnosy, ktoré sa vzťahujú na účtovné obdobie bez ohľadu na dátum ich platenia.

Peňažné údaje v účtovnej závierke sú uvedené v celých EUR, pokiaľ nie je určené inak.

Účtovné metódy a všeobecné účtovné zásady Spoločnosť aplikovala konzistentne s predchádzajúcim účtovným obdobím.

b) Dlhodobý hmotný majetok

Dlhodobý majetok nakupovaný sa oceňuje obstarávacou cenou, ktorá zahrňuje cenu, za ktorú sa majetok obstaral, a náklady súvisiace s obstaraním (clo, prepravu, montáž, poistné a pod.).

Dlhodobý hmotný majetok sa odpisuje podľa odpisového plánu, ktorý bol zostavený na základe predpokladanej doby jeho používania zodpovedajúcej spotrebe budúcich ekonomických úžitkov z majetku. Odpisovať sa začína prvým dňom mesiaca nasledujúceho po uvedení majetku do používania. Hmotný majetok, ktorého obstarávací cena (resp. vlastné náklady) neprevyšuje 1 700 EUR, sa nezaraďuje na účty dlhodobého majetku a odpisuje sa jednorazovo pri uvedení do používania.

Predpokladaná doba používania, metóda odpisovania a odpisová sadzba sú uvedené v nasledujúcej tabuľke:

	Predpokladaná doba používania v rokoch	Metóda odpisovania	Ročná odpisová sadzba v %
Stavby	5	rovnomerne	20
Samostatný hnutelný majetok			
<i>Stroje, prístroje a zariadenia</i>	5-6	rovnomerne	16,7 - 20
<i>Dopravné prostriedky</i>	4-6	rovnomerne	16,7 - 25
<i>Šablóny</i>	1,25-1,67	časovo	59,9 - 80
Hmotný majetok, ktorého obstarávacia cena neprevýši 1 700 EUR	1	jednorazovo	100

V prípade prechodného zníženia úžitkovej hodnoty dlhodobého majetku, ktorá bola výrazne nižšia ako jeho ocenenie v účtovníctve po odpočítaní oprávok, je vytvorená opravná položka na úroveň jeho zistenej úžitkovej hodnoty.

c) Zásoby

Zásoby nakupované sa oceňujú obstarávacou cenou, ktorá zahrňuje cenu, za ktorú sa majetok obstaral, a náklady súvisiace s obstaraním (clo, prepravu, poistné, provízie a pod.) znížené o zľavy z ceny. Zľava z ceny poskytnutá k už predaným alebo spotrebovaným zásobám sa účtuje ako zníženie nákladov na predané alebo spotrebované zásoby. Spoločnosť účtuje o zásobách spôsobom A tak, ako to definujú postupy účtovania. Úbytok zásob sa účtuje v cene zistenej metódou váženého aritmetického priemeru.

Zásoby vytvorené vlastnou činnosťou sa oceňujú vlastnými nákladmi. Vlastné náklady sú priame náklady (priamy materiál, priame mzdy a ostatné priame náklady) a časť nepriamych nákladov bezprostredne súvisiacich s vytvorením zásob vlastnou činnosťou (výrobná réžia). Výrobná réžia sa do vlastných nákladov zahrňuje v závislosti od stupňa rozpracovanosti týchto zásob.

Ak sú obstarávacia cena alebo vlastné náklady zásob vyššie než ich čistá realizačná hodnota ku dňu, ku ktorému sa zostavuje účtovná závierka, vytvára sa opravná položka k zásobám vo výške rozdielu medzi ich ocenením v účtovníctve a ich čistou realizačnou hodnotou. Čistá realizačná hodnota je predpokladaná predajná cena zásob znížená o predpokladané náklady na ich dokončenie a náklady súvisiace s ich predajom.

d) Pohľadávky

Pohľadávky sa pri ich vzniku oceňujú ich menovitou hodnotou. Opravná položka sa vytvára k pochybným a nedobytným pohľadávkam, kde existuje riziko nevykonalnosti pohľadávok.

e) Finančné účty

Finančné účty tvoria peňažná hotovosť a zostatky na bankových účtoch pričom riziko zmeny hodnoty tohto majetku je zanedbateľne nízke.

f) Náklady budúcich období a príjmy budúcich období

Náklady budúcich období a príjmy budúcich období sú vykázané vo výške, ktorá je potrebná na dodržanie zásady vecnej a časovej súvislosti s účtovným obdobím.

g) Opravné položky

Opravné položky sa tvoria na základe zásady opatrnosti, ak je opodstatnené predpokladať, že došlo k zníženiu hodnoty majetku oproti jeho oceneniu v účtovníctve. Opravná položka sa účtuje v sume opodstatneného predpokladu zníženia hodnoty majetku oproti jeho oceneniu v účtovníctve.

h) Rezervy

Rezerva je záväzok predstavujúci existujúcu povinnosť Spoločnosti, ktorá vznikla z minulých udalostí a je pravdepodobné, že v budúcnosti zníži jej ekonomické úžitky. Rezervy sú záväzky s neurčitým časovým vymedzením alebo výškou a oceňujú sa odhadom v sume potrebnej na splnenie existujúcej povinnosti ku dňu, ku ktorému sa zostavuje účtovná závierka.

Tvorba rezervy sa účtuje na vecne príslušný nákladový alebo majetkový účet, ku ktorému záväzok prislúcha. Použitie rezervy sa účtuje na ľarchu vecne príslušného účtu rezerv so súvzťažným zápisom v prospech vecne príslušného účtu záväzkov. Rozpustenie nepotrebných rezerv alebo jej časti sa účtuje opačným účtovným zápisom, ako sa účtovala tvorba rezervy.

Rezerva na bonusy, rabaty, skontá a vrátenie kúpnej ceny pri reklamácii sa tvorí ako zníženie pôvodne dosiahnutých výnosov so súvzťažným zápisom v prospech účtu rezerv.

Spoločnosť vytvorila rezervy na nevyčerpané dovolenky, audit a ostatné rezervy, pričom ich použitie sa predpokladá v roku 2018.

i) Záväzky

Záväzky pri ich vzniku sa oceňujú menovitou hodnotou. Záväzky pri ich prevzatí sa oceňujú obstarávacou cenou. Ak sa pri inventarizácii zistí, že suma záväzkov je iná ako ich výška v účtovníctve, uvedú sa záväzky v účtovníctve a v účtovnej závierke v tomto zistenom ocenení.

j) Zamestnanecké požitky

Platy, mzdy, príspevky do štátnych dôchodkových a poisťných fondov, platená ročná dovolenka a platená zdravotná dovolenka, bonusy a ostatné nepeňažné požitky (napr. zdravotná starostlivosť) sa účtujú v účtovnom období, s ktorým vecne a časovo súvisia.

Dlhodobé zamestnanecké požitky

Zamestnanec má na základe Zákonníka práce pri odchode do starobného dôchodku nárok na odmenu vo výške jednej priemernej mesačnej mzdy.

k) Splatná daň z príjmu

Daň z príjmov sa účtuje do nákladov Spoločnosti v období vzniku daňovej povinnosti a v priloženom výkaze ziskov a strát Spoločnosti je vypočítaná zo základu vyplývajúceho z hospodárskeho výsledku pred zdanením, ktorý bol upravený o pripočítateľné a odpočítateľné položky z titulu trvalých a dočasných úprav daňového základu a umorenia straty. Daňový záväzok je uvedený po znížení o preddavky na daň z príjmov, ktoré Spoločnosť uhradila v priebehu roka. V prípade, že uhradené preddavky na daň z príjmu v priebehu roka sú vyššie ako daňová povinnosť za tento rok, Spoločnosť vykazuje výslednú daňovú pohľadávku.

l) Odložená daň z príjmu

Odložená daň z príjmu vyplýva z:

- rozdielov medzi účtovnou hodnotou majetku a účtovnou hodnotou záväzkov vykázanou v súvahe a ich daňovou základňou,
- možnosti umorovať daňovú stratu v budúcnosti, pod ktorou sa rozumie možnosť odpočítať daňovú stratu od základu dane v budúcnosti,
- možnosti previesť nevyužitú daňovú odpočty a iné daňové nároky do budúcich období.

Odložená daňová pohľadávka sa účtuje iba do takej výšky, do akej je pravdepodobné, že bude možné dočasné rozdiely vyrovnat' voči budúcemu základu dane.

Pri výpočte odloženej dane sa použije sadzba dane z príjmov, o ktorej sa predpokladá, že bude platiť v čase vyrovnania odloženej dane.

m) Leasing (Spoločnosť je nájomca)

Finančný leasing. Finančný leasing je obstaranie dlhodobého hmotného majetku na základe nájomnej zmluvy s dojednaným právom kúpy prenajatej veci za dohodnuté platby počas dohodnutej doby nájmu tohto majetku. Súčasťou dohodnutých platieb je aj kúpna cena, za ktorú na konci dohodnutej doby prechádza vlastnícke právo k prenajatému majetku z prenajímateľa na nájomcu. Dohodnutá doba nájmu je najmenej 60% doby odpisovania podľa daňových predpisov, nie však menej ako 3 roky. V prípade nájmu pozemku je doba nájmu najmenej 60% doby odpisovania hmotného majetku zaradeného do odpisovanej skupiny 4. Každá platba nájomného je alokovaná medzi splátku istiny a finančné náklady, ktoré sú vypočítané metódou efektívnej úrokovej miery. Finančné náklady sa vykazujú ako úroky.

Finančný leasing sa aktivuje v účtovníctve nájomcu v deň prijatia majetku na príslušný účet majetku so súvzťažným zápisom v prospech záväzkov z nájmu v ocenení, ktoré sa rovná celkovej výške dohodnutých platieb znížených o nerealizované finančné náklady. Majetok obstaraný formou finančného prenájmu sa odpisuje v účtovníctve nájomcu.

Operatívny leasing. Prenájom majetku formou operatívneho leasingu sa účtuje do nákladov priebežne počas doby trvania leasingovej zmluvy.

n) Cudzía mena

Majetok a záväzky vyjadrené v cudzej mene (okrem preddavkov prijatých a poskytnutých) sa prepočítavajú na eurá referenčným výmenným kurzom určeným a vyhláseným Európskou centrálnou bankou alebo Národnou bankou Slovenska v deň predchádzajúci dňu uskutočnenia účtovného prípadu alebo v deň, ku ktorému sa zostavuje účtovná závierka. Vzniknuté kurzové rozdiely sa účtujú s vplyvom na výsledok hospodárenia.

o) Vykazovanie výnosov

Výnosy z predaja výrobkov sa vykazujú v momente prenosu rizika a vlastníctva výrobku, obvykle po dodávke. Ak sa Spoločnosť zaviazala dopraviť výrobky na určité miesto, výnosy sa vykazujú v momente doručenia výrobku do cieľového miesta.

Výnosy z predaja služieb sa vykazujú v účtovnom období, v ktorom boli služby poskytnuté s ohľadom na stav rozpracovanosti danej služby. Tento je zistený na základe skutočne poskytnutých služieb ako pomernej časti k celkovému rozsahu dohodnutých služieb.

Výnosy sa vykazujú po odpočítaní dane z pridanej hodnoty, zliav a zrážok (rabaty, bonusy, skontá, dobropisy a pod.). Výnosové úroky sa účtujú rovnomerne v účtovných obdobiach, ktorých sa vecne a časovo týkajú.

Výnosy Spoločnosti tvoria najmä tržby z predaja vlastných výrobkov a tržby z predaja tovaru, t. j. predaja filmových fólií.

p) Porovnateľné údaje

Niektoré údaje za predošlé účtovné obdobie boli pozmenené pre ich lepšiu porovnateľnosť s údajmi uvedenými v bežnom účtovnom období. Zmena v prezentácii porovnateľných údajov nemala dopad na celkovú výšku aktív, vlastného imania a výsledku hospodárenia v predchádzajúcom období.

q) Oprava chýb minulých období

Ak Spoločnosť zistí v bežnom účtovnom období významnú chybu týkajúcu sa minulých účtovných období, opraví túto chybu na účtoch Nerozdelený zisk minulých rokov a Neuhradená strata minulých rokov, t.j. bez vplyvu na výsledok hospodárenia v bežnom účtovnom období. Opravy nevýznamných chýb minulých účtovných období sa účtujú v bežnom účtovnom období na príslušný nákladový alebo výnosový účet.

V roku 2017 Spoločnosť neúčtovala o oprave významných chýb minulých období.

III. INFORMÁCIE, KTORÉ DOPLŇUJÚ A VYSVETLJUJÚ POLOŽKY SÚVAHY

AKTÍVA

1. Dlhodobý hmotný majetok

Prehľad pohybu dlhodobého hmotného majetku za bežné účtovné obdobie je uvedený nižšie:

Dlhodobý hmotný majetok	Pozemky	Stavby	Samostatné hnutelné věci a súbory hnu- tel'ných věci	Pestovateľské celky trvalých porastov	Základné stádo a ťažné zvieratá	Ostatný DHM	Obstarávaný DHM	Poskytnuté preddavky na DHM	Spolu
Prvotné ocenenie									
Stav k 1.1.2017	225 776	97 450	686 724	0	0	0	0	0	1 009 950
Prírastky	0	0	0	0	0	0	376 014	0	376 014
Úbytky	0	0	0	0	0	0	0	0	0
Presuny	0	0	376 014	0	0	0	-376 014	0	0
Stav k 31.12.2017	225 776	97 450	1 062 738	0	0	0	0	0	1 385 964
Oprávky									
Stav k 1.1.2017	0	61 115	434 194	0	0	0	0	0	495 309
Prírastky	0	19 488	215 156	0	0	0	0	0	234 644
Úbytky	0	0	0	0	0	0	0	0	0
Presuny	0	0	0	0	0	0	0	0	0
Stav k 31.12.2017	0	80 603	649 350	0	0	0	0	0	729 953
Opravné položky									
Stav k 1.1.2017	0	0	0	0	0	0	0	0	0
Prírastky	0	0	0	0	0	0	0	0	0
Úbytky	0	0	0	0	0	0	0	0	0
Presuny	0	0	0	0	0	0	0	0	0
Stav k 31.12.2017	0	0	0	0	0	0	0	0	0
Zostatková hodnota									
Stav k 1.1.2017	225 776	36 335	252 530	0	0	0	0	0	514 641
Stav k 31.12.2017	225 776	16 847	413 388	0	0	0	0	0	656 011

2. Zásoby

Vývoj opravnej položky v priebehu bežného účtovného obdobia je uvedený v nasledujúcej tabuľke:

Zásoby	Stav k 1.1.2017	Tvorba OP	Zúčtovanie OP z dôvodu zániku opodstatnenosti	Zúčtovanie OP z dôvodu vyradenia majetku z účtovníctva	Stav k 31.12.2017
Materiál	65 289	107 707	32 502	32 975	107 519
Výrobky	16 403	48 654	37 385	0	27 672
Tovar	44 859	20 831	29 676	1 087	34 927
Zásoby spolu	126 551	177 192	99 563	34 062	170 118

Zníženie čistej realizačnej hodnoty zásob bolo zohľadnené počas roka 2017 vytvorením opravnej položky vo výške 177 192 EUR. Čistá realizačná hodnota zásob sa znížila predovšetkým v dôsledku zastaranosti zásob.

3. Pohľadávky

Spoločnosť neúčtuje o opravnej položke k pohľadávkam.

Veková štruktúra krátkodobých pohľadávok Spoločnosti k 31. decembru 2017 je uvedená v nasledujúcej tabuľke:

Názov položky	V lehote splatnosti	Po lehote splatnosti	Pohľadávky spolu
Krátkodobé pohľadávky z obchodného styku, z toho:	1 543 794	0	1 543 794
Ostatné pohľadávky z obchodného styku	1 543 794	0	1 543 794
Ostatné krátkodobé pohľadávky, z toho:	140 474	0	140 474
Daňové pohľadávky a dotácie	140 074	0	140 074
Iné pohľadávky	400	0	400
Krátkodobé pohľadávky spolu	1 684 268	0	1 684 268

Informácie za predchádzajúce účtovné obdobie sú uvedené v nasledujúcej tabuľke:

Názov položky	V lehote splatnosti	Po lehote splatnosti	Pohľadávky spolu
Krátkodobé pohľadávky z obchodného styku, z toho:	2 713 674	0	2 713 674
Ostatné pohľadávky z obchodného styku	2 713 674	0	2 713 674
Ostatné krátkodobé pohľadávky, z toho:	923 386	0	923 386
Daňové pohľadávky a dotácie	923 221	0	923 221
Iné pohľadávky	165	0	165
Krátkodobé pohľadávky spolu	3 637 060	0	3 637 060

4. Odložená daňová pohľadávka

Informácie o výpočte odloženej daňovej pohľadávky a iné doplňujúce informácie k odloženej dani sú uvedené v poznámkach v časti IV bod 7.

Spoločnosť účtuje o odloženej daňovej pohľadávke k 31. decembru 2017 vo výške, ku ktorej manažment Spoločnosti predpokladá, že v blízkej budúcnosti Spoločnosť vygeneruje dostatočný zisk, voči ktorému sa odložená daňová pohľadávka umorí. K 31. decembru 2017 spoločnosť eviduje daňovú stratu 152 565 EUR, ktorú bude môcť umorovať v nasledujúcom roku.

5. Finančné účty

Účtami v bankách môže Spoločnosť voľne disponovať.

6. Časové rozlíšenie

Jednotlivé položky časového rozlíšenia sú uvedené v nasledujúcej tabuľke:

Opis položky časového rozlíšenia	Stav k 31.12.2017	Stav k 31.12.2016
Náklady budúcich období dlhodobé:	0	0
Náklady budúcich období krátkodobé, z toho:	46 742	11 419
ostatné prevádzkové náklady	46 742	11 419
Príjmy budúcich období dlhodobé:	0	0
Príjmy budúcich období krátkodobé:	0	0
Spolu	46 742	11 419

PASÍVA

1. Vlastné imanie

Informácie o pohyboch vo vlastnom imaní a iné dodatočné informácie o vlastnom imaní Spoločnosti sú uvedené v poznámkach v časti **Error! Reference source not found.**

2. Sociálny fond

Tvorba a čerpanie sociálneho fondu v priebehu účtovného obdobia sú uvedené v nasledujúcej tabuľke:

Názov položky	2017	2016
Začiatkový stav sociálneho fondu	146	405
Tvorba sociálneho fondu na ťarchu nákladov	13 189	6 991
Tvorba sociálneho fondu zo zisku	0	0
Ostatná tvorba sociálneho fondu	0	0
Tvorba sociálneho fondu spolu	13 189	6 991
Čerpanie sociálneho fondu	13 285	7 250
Konečný zostatok sociálneho fondu	50	146

3. Závázky

Štruktúra záväzkov podľa zostatkovej doby splatnosti k 31. decembru 2017:

Názov položky	Závázky so zostatkovou dobou splatnosti				Spolu záväzky
	viac ako päť rokov	až päť rokov	do jedného roka	Závázky po lehote splatnosti	
Dlhodobé záväzky z obchodného styku:	0	0	0	0	0
Ostatné dlhodobé záväzky, z toho:	0	3 084	0	0	3 084
Závázky zo sociálneho fondu	0	50	0	0	50
Iné dlhodobé záväzky	0	3 034	0	0	3 034
Dlhodobé záväzky spolu	0	3 084	0	0	3 084
Krátkodobé záväzky z obchodného styku, z toho:	0	0	5 652 290	0	5 652 290
Závázky voči prepojeným účtovným jednotkám	0	0	5 323 476	0	5 323 476
Ostatné záväzky z obchodného styku	0	0	301 814	0	301 814
Ostatné krátkodobé záväzky, z toho:	0	0	258 523	0	258 523
Závázky voči zamestnancom	0	0	68 144	0	68 144
Závázky zo sociálneho poistenia	0	0	46 438	0	46 438
Daňové záväzky a dotácie	0	0	127 331	0	127 331
Iné záväzky	0	0	16 610	0	16 610
Krátkodobé záväzky spolu	0	0	5 883 813	0	5 883 813

Informácie za predchádzajúce účtovné obdobie sú uvedené v nasledujúcej tabuľke:

Názov položky	Závazky so zostatkovou dobou splatnosti			Závazky po lehote splatnosti	Spolu záväzky
	viac ako päť rokov	až päť rokov	do jedného roka		
Dlhodobé záväzky z obchodného styku:	0	0	0	0	0
Ostatné dlhodobé záväzky, z toho:	0	14 973	0	0	14 973
Závazky zo sociálneho fondu	0	146	0	0	146
Iné dlhodobé záväzky	0	14 827	0	0	14 827
Dlhodobé záväzky spolu	0	14 973	0	0	14 973
Krátkodobé záväzky z obchodného styku, z toho:	0	0	8 777 180	0	8 777 180
Závazky voči prepojeným účtovným jednotkám	0	0	8 637 967	0	8 637 967
Ostatné záväzky z obchodného styku	0	0	139 213	0	139 213
Ostatné krátkodobé záväzky, z toho:	0	0	147 805	0	147 805
Závazky voči zamestnancom	0	0	73 334	0	73 334
Závazky zo sociálneho poistenia	0	0	43 893	0	43 893
Daňové záväzky a dotácie	0	0	14 351	0	14 351
Iné záväzky	0	0	16 227	0	16 227
Krátkodobé záväzky spolu	0	0	8 924 985	0	8 924 985

4. Záväzky z finančného prenájmu (u nájomcu)

Záväzky z finančného prenájmu sú uvedené v nasledujúcej tabuľke:

Názov položky	Stav k 31.12.2017			Stav k 31.12.2016		
	do jedného roka vrátane	Splatnosť od jedného roka do piatich rokov vrátane	viac ako päť rokov	do jedného roka vrátane	Splatnosť od jedného roka do piatich rokov vrátane	viac ako päť rokov
Istina	11 858	3 034	0	15 078	14 827	0
Finančný náklad	0	0	0	0	0	0
Spolu	11 858	3 034	0	15 078	14 827	0

5. Rezervy

Prehľad pohybu rezerv za rok 2017 je uvedený v nasledujúcej tabuľke:

Názov položky	Stav k 1.1.2017	Tvorba	Použitie	Zrušenie	Stav k 31.12.2017
	0				0
Dlhodobé rezervy:	0	0	0	0	0
Krátkodobé rezervy:	88 284	73 378	88 284	0	73 378
<i>Zákonné krátkodobé rezervy, z toho:</i>	<i>49 894</i>	<i>44 537</i>	<i>49 894</i>	<i>0</i>	<i>44 537</i>
nevyčerpaná dovolenka	36 967	33 012	36 967	0	33 012
sociálne a zdravotné poistenie	12 927	11 525	12 927	0	11 525
<i>Ostatné krátkodobé rezervy, z toho:</i>	<i>38 390</i>	<i>28 841</i>	<i>38 390</i>	<i>0</i>	<i>28 841</i>
prevádzkové náklady	38 390	28 841	38 390	0	28 841
Rezervy spolu	88 284	73 378	88 284	0	73 378

Informácie za predchádzajúce účtovné obdobie sú uvedené v nasledujúcej tabuľke:

Názov položky a	Stav k 1.1.2016	Tvorba	Použitie	Zrušenie	Stav k 31.12.2016
	b	c	d	e	f
Dlhodobé rezervy:	0	0	0	0	0
Krátkodobé rezervy, z toho:	64 772	88 284	64 772	0	88 284
<i>Zákonné krátkodobé rezervy, z toho:</i>	<i>31 265</i>	<i>49 894</i>	<i>31 265</i>	<i>0</i>	<i>49 894</i>
Nevyčerpaná dovolenka	23 153	36 967	23 153	0	36 967
Sociálne a zdravotné poistenie	8 112	12 927	8 112	0	12 927
<i>Ostatné krátkodobé rezervy, z toho:</i>	<i>33 507</i>	<i>38 390</i>	<i>33 507</i>	<i>0</i>	<i>38 390</i>
Ostatné služby	33 507	38 390	33 507	0	38 390
Rezervy spolu	64 772	88 284	64 772	0	88 284

Spoločnosť predpokladá, že rezervy budú použité v roku 2018.

6. Prijaté pôžičky od tretích strán

Prehľad prijatých pôžičiek je uvedený v nasledujúcej tabuľke:

Názov položky	Mena	Úrok p. a. v %	Dátum splat- nosti	Suma istiny v mene EUR	
				k 31.12.2017	k 31.12.2016
Dlhodobé pôžičky:				0	0
Krátkodobé pôžičky, z toho:					
podnikateľský úver	EUR	2,2 % + 3M Euribor	17.6.2018	3 000 000	3 000 000
Spolu				3 000 000	3 000 000

Úver poskytnutý bankou Export-Import Bank of Korea je zabezpečený garanciou materskej spoločnosti.

IV. INFORMÁCIE, KTORÉ DOPLŇUJÚ A VYSVETĽUJÚ POLOŽKY VÝKAZU ZISKOV A STRÁT

1. Čistý obrat

Informácie o štruktúre čistého obratu Spoločnosti sú uvedené v nasledujúcej tabuľke:

Názov položky	2017	2016
Tržby za vlastné výkony a tovar, z toho:	27 126 200	36 122 598
Tržby za vlastné výrobky	26 200 960	27 554 932
Tržby z predaja služieb	4 123	25 222
Tržby za tovar	921 117	8 542 444
Čistý obrat celkom	27 126 200	36 122 598

VÝNOSY

2. Tržby za vlastné výkony a tovar

Tržby za vlastné výkony a tovar podľa jednotlivých segmentov, t.j. podľa typov výrobkov a služieb, a podľa hlavných geografických oblastí odbytu sú uvedené v nasledujúcej tabuľke:

Oblasť od- bytu	Filmové fólie		Ostatné výrobky		Služby		Spolu	
	2017	2016	2017	2016	2017	2016	2017	2016
Slovenská rep.	17 643 427	25 339 746	0	0	4 123	13 223	17 647 550	25 346 969
Maďarsko	9 478 650	10 763 630	0	0	0	0	9 478 650	10 763 630
Čína	0	0	0	0	0	11 999	0	11 999
Spolu	27 122 077	36 103 376	0	0	4 123	25 222	27 126 200	36 122 598

3. Zmena stavu zásob vlastnej výroby

Zmena stavu zásob vlastnej výroby vo výkaze ziskov a strát predstavuje zníženie o výške 266 044 EUR. Vychádzajúc zo súvahových položiek dosahuje zníženie výšku 266 044 EUR, ako je to uvedené v nasledujúcej tabuľke:

Názov položky	Stav k 31.12.2017	Stav k 31.12.2016	Stav k 1.1.2016	Zmena stavu vnútroorganizačných zásob	
				2017	2016
Výrobky	447 474	713 518	846 379	-266 044	-132 861
Spolu	447 474	713 518	846 379	-266 044	-132 861
Manká a škody				0	0
Reprezentačné				0	0
Dary				0	0
Iné				0	0
Zmena stavu vnútroorganizačných zásob vo výkaze ziskov a strát				-266 044	-132 861

4. Ostatné výnosy z hospodárskej a finančnej činnosti

Informácie o výnosoch pri aktivácii nákladov a o výnosoch z hospodárskej činnosti a finančnej činnosti sú uvedené nižšie:

Názov položky	2017	2016
Významné položky pri aktivácii nákladov:	0	0
Ostatné významné položky výnosov z hospodárskej činnosti, z toho:	91 647	151 291
Kompenzácia materiálu materskou spoločnosťou	6 743	100 079
Sociálne poistenie za roky 2013 - 2016 zaplatené bez právneho dôvodu	77 670	42 956
Výnosy z predaja dlhodobého hmotného majetku	0	5 100
Náhrady za poistné udalosti	6 483	3 156
Kompenzácia za zrušenie objednávky	751	
Finančné výnosy, z toho:	7 891	2 466
<i>Kurzové zisky, z toho:</i>	7 890	2 465
kurzové zisky ku dňu, ku ktorému sa zostavuje účtovná závierka	0	0
<i>Ostatné významné položky finančných výnosov, z toho:</i>	1	1
Ostatné	1	1

Ostatné výnosy z hospodárskej činnosti vo výške 91 647 EUR v roku 2017 predstavujú najmä náhradu z materskej spoločnosti za poškodený tovar, nekomerčné faktúry a sociálne poistenie zaplatené bez právneho dôvodu.

NÁKLADY

5. Náklady z hospodárskej a finančnej činnosti

Prehľad nákladov Spoločnosti z hospodárskej a finančnej činnosti okrem osobným nákladov je uvedený v nasledujúcej tabuľke:

Názov položky	2017	2016
Náklady za poskytnuté služby, z toho:	1 254 176	1 447 077
<i>Náklady voči audítorovi, audítorskej spoločnosti, z toho:</i>	27 152	16 913
náklady za overenie individuálnej účtovnej závierky	19 522	16 913
daňové poradenstvo	7600	0
<i>Ostatné významné položky nákladov za poskytnuté služby, z toho:</i>	1 227 024	1 430 164
Nákup licencií	536	720
Doprava	101 671	62 036
Nájomné	281 929	313 158
Právne, ekonomické a iné poradenstvo	116	643
Opravy	45 453	56 806
Cestovné náklady	10 673	21 019
Náklady na reprezentáciu	170 981	240 302
Pracovné agentúry	279 544	451 337
Telefonické hovory	18 620	15 310
Strážna služba	44 777	44 014
Odpady	43 556	67 212
Colné služby	29 937	46 174
Ostatné (údržba areálu, školenie zamestnancov, BOZP)	199 231	111 433
Ostatné významné položky nákladov z hospodárskej činnosti, z toho:	20 424	120 605
Manká a škody	10 796	120 313
Pokuty	95	75
Ostatné	9 533	217
Finančné náklady, z toho:	82 885	190 998
<i>Kurzové straty, z toho:</i>	5 845	106 780
kurzové straty ku dňu, ku ktorému sa zostavuje účtovná závierka	4	29 641
<i>Ostatné významné položky finančných nákladov, z toho:</i>	77 040	84 218
Úroky	59 509	69 662
Banková záruka, bankové poplatky, poistenie	17 531	14 556

6. Osobné náklady

Prehľad osobných nákladov Spoločnosti je uvedený v nasledujúcej tabuľke:

Názov položky	2017	2016
Osobné náklady, z toho:	1 748 494	1 611 363
Mzdy	1 210 953	1 178 925
Ostatné náklady na závislú činnosť	407 060	372 268
Sociálne poistenie	8 982	14 351
Sociálne zabezpečenie	54 064	45 819
Odmena konateľa – mandátna zmluva	67 435	0

7. Dane

Informácie o výpočte odloženej dane:

	Stav k 31.12.2016	Zaúčtovaná do vlastného imania	Zaúčtované do výkazu ziskov a strát	Stav k 31.12.2017
Dlhodobý majetok	-29 917	0	17 005	-12 912
Zásoby	126 551	0	43 566	170 117
Rezervy	38 391	0	-9 550	28 841
Daňové straty	415 759	0	-263 194	152 565
Ostatné	0	0	212 640	212 640
Celkom	550 784	0	467	551 251
Sadzba dane z príjmov (v %)	21%	21%	21%	21%
Odložená daňová pohľadávka vypočítaná	115 665	0		115 763
Uplatnená daňová pohľadávka zaúčtovaná	83 511	0	32 251	115 763
Odložený daňový záväzok	0	0	0	0

Doplňujúce informácie o odloženej dani:

Názov položky	Stav k 31.12.2017	Stav k 31.12.2016
Suma odloženej daňovej pohľadávky týkajúca sa umorenia daňovej straty, nevyužitých daňových odpočtov a iných nárokov, ako aj dočasných rozdielov predchádzajúcich účtovných období, ku ktorým sa v predchádzajúcich účtovných obdobiach odložená daňová pohľadávka neúčtovala	0	0
Suma odloženého daňového záväzku, ktorý vznikol z dôvodu neúčtovania tej časti odloženej daňovej pohľadávky v bežnom účtovnom období, o ktorej sa účtovalo v predchádzajúcich účtovných obdobiach	0	0
Suma neuplatneného umorenia daňovej straty, nevyužitých daňových odpočtov a iných nárokov a odpočítateľných dočasných rozdielov, ku ktorým nebola účtovaná odložená daňová pohľadávka	152 566	415 759
Suma odloženej dani z príjmov, ktorá sa vzťahuje na položky účtované priamo na účty vlastného imania bez účtovania na účty nákladov a výnosov	0	0

Odsúhlasenie vzťahu medzi sumou splatnej dane z príjmov a sumou odloženej dane z príjmov a medzi výsledkom hospodárenia pred zdanením je uvedená v nasledujúcej tabuľke:

Názov položky	2017			2016		
	Základ dane	Daň	Daň v %	Základ dane	Daň	Daň v %
Výsledok hospodárenia pred zdanením, z toho:	734 730			177 175		
teoretická daň		154 293	21%		38 979	22%
Daňovo neuznané náklady	450 672	94 641		404 198	88 924	
Výnosy nepodliehajúce dani		0			0	
Vplyv nevykázanej odloženej daňovej pohľadávky	-152 565	-32 039		-263 193	-57 902	
Umorenie daňovej straty	-263 193	-55 271		0	0	
Zmena sadzby dane*	0			0	3 977	
Iné	-1 010	-212		6 602	1 452	
Spolu		161 413	22%		75 429	43%
Splatná daň z príjmov		193 664	26%		71 507	40%
Odložená daň z príjmov		-32 251	-4%		3 922	2%
Celková daň z príjmov		161 413	22%		75 429	43%

* V súvislosti so zmenou daňovej legislatívy došlo v roku 2016 ku zmene dane z 22 na 21 percent.

V. INFORMÁCIE O INÝCH AKTÍVACH A INÝCH PASÍVACH

1. Podmienené záväzky

Vzhľadom na to, že viaceré oblasti slovenského daňového práva (napr. legislatíva ohľadom transferového oceňovania) doteraz neboli dostatočne overené praxou, existuje neistota v tom, ako ich budú daňové orgány aplikovať. Mieru tejto neistoty nie je možné kvantifikovať a zanikne až potom, keď budú k dispozícii právne precedensy príp. oficiálne interpretácie príslušných orgánov. Vedenie Spoločnosti si nie je vedomé žiadnych okolností, v dôsledku ktorých by jej vznikol v budúcnosti významný náklad.

2. Skutočnosti sledované na podsúvahových účtoch

Názov položky	Stav k	Stav k
	31.12.2017	31.12.2016
Prenajatý majetok – výrobné zariadenia a nehnuteľnosti	2 834 179	3 435 153
Prenajatý majetok - vozidlá	40 250	77 808
Prenajatý majetok – vozidlá (operatívny prenájom)	22 042	0

Spoločnosť si prenájma výrobné zariadenia a nehnuteľnosti od svojho zákazníka na dobu neurčitú.

VI. UDALOSTI, KTORÉ NASTALI PO DNI, KU KTORÉMU SA ZOSTAVUJE ÚČTOVNÁ ZÁVIERKA

Po 31. decembri 2017 do dňa zostavenia účtovnej závierky Spoločnosti nenastali žiadne udalosti, ktoré by si vyžadovali zverejnenie alebo vykázanie v účtovnej závierke za rok 2017.

VII. TRANSAKČIE SO SPRIAZNENÝMI STRANAMI

1. Transakcie medzi Spoločnosťou a spriaznenými osobami

Charakteristika transakcie	Spriaznená osoba	2017	2016
Nákup zásob	Materská účtovná jednotka	21 507 184	29 884 004
Nákup zásob	Ostatné spriaznené strany	0	1 848 269
Záväzky z obchodného styku	Materská účtovná jednotka	5 323 476	8 163 641
Záväzky z obchodného styku	Ostatné spriaznené strany	0	474 326
Predaj služieb	Ostatné spriaznené strany	0	11 999

VIII. OSTATNÉ INFORMÁCIE

Spoločnosti nebolo udelené výlučné právo alebo osobitné právo poskytovať služby vo verejnom záujme.

Na spoločnosť sa rovnako nevzťahuje § 23d ods. 6 zákona o účtovníctve.

IX. PREHĽAD POHYBOV VLASTNÉHO IMANIA

1. Vlastné imanie

Prehľad pohybu vlastného imania v priebehu bežného a predchádzajúceho účtovného obdobia je uvedený v nasledujúcich tabuľkách:

Položka vlastného imania	Stav k	Prírastky	Úbytky	Presuny	Stav k
	1.1.2017				31.12.2017
Základné imanie	3 431 255	0	0	0	3 431 255
Zmena základného imania	0	0	0	0	0
Pohľadávky za upísané vlastné imanie	0	0	0	0	0
Emisné ážio	0	0	0	0	0
Ostatné kapitálové fondy	0	0	0	0	0
Zákonný rezervný fond a nedeliteľný fond	87 274	0	0	5 087	92 362
Rezervný fond na vlastné akcie a vlastné podiely	0	0	0	0	0
Štatutárne fondy	0	0	0	0	0
Ostatné fondy	0	0	0	0	0
Oceňovacie rozdiely z precenenia majetku a záväzkov	0	0	0	0	0
Oceňovacie rozdiely z kapitálových účastín	0	0	0	0	0
Oceňovacie rozdiely z precenenia pri zlúčení, splynutí a rozdelení	0	0	0	0	0
Nerozdelený zisk minulých rokov	1 658 214	0	0	96 659	1 754 873
Neuhradená strata minulých rokov	-7 202 950	0	0	0	-7 202 950
Výsledok hospodárenia bežného účt. obdobia	101 746	573 317	0	-101 746	573 317
Vlastné imanie spolu	-1 924 462	573 317	0	0	-1 351 143

Položka vlastného imania	Stav k	Prírastky	Úbytky	Presuny	Stav k
	1.1.2016				31.12.2016
Základné imanie	3 431 255	0	0	0	3 431 255
Zmena základného imania	0	0	0	0	0
Pohľadávky za upísané vlastné imanie	0	0	0	0	0
Emisné ážio	0	0	0	0	0
Ostatné kapitálové fondy	0	0	0	0	0
Zákonný rezervný fond a nedeliteľný fond	75 624	0	0	11 651	87 274
Rezervný fond na vlastné akcie a vlastné podiely	0	0	0	0	0
Štatutárne fondy	0	0	0	0	0
Ostatné fondy	0	0	0	0	0
Oceňovacie rozdiely z precenenia majetku a záväzkov	0	0	0	0	0
Oceňovacie rozdiely z kapitálových účastín	0	0	0	0	0
Oceňovacie rozdiely z precenenia pri zlúčení, splynutí a rozdelení	0	0	0	0	0
Nerozdelený zisk minulých rokov	1 436 853	0	0	221 361	1 658 214
Neuhradená strata minulých rokov	-7 202 950	0	0	0	-7 202 950
Výsledok hospodárenia bežného účtovného obdobia	233 012	101 746	0	-233 012	101 746
Vlastné imanie spolu	-2 026 206	101 746	0	0	-1 924 462

2. Rozdelenie zisku za predchádzajúci rok 2016

Rozdelenie zisku 2016 vo výške 101 746 EUR bola vysporiadané nasledovne:

Názov položky	Rozdelenie účtovného zisku 2016
Prídel do zákonného rezervného fondu	5 087
Prevod do nerozdeleného zisku minulých rokov	95 659
Spolu	101 746

3. Rozdelenie zisku za bežný rok 2017

Štatutárny orgán navrhuje previesť zisk za rok 2017 vo výške 573 317 EUR na účet nerozdeleného zisku minulých rokov.

X. PREHLAD PEŇAŽNÝCH TOKOV

Na účely uvádzania údajov v prehľade peňažných tokov sa rozumie:

- peňažnými prostriedkami peňažná hotovosť, ekvivalenty peňažnej hotovosti, peňažné prostriedky na bežných účtoch v bankách alebo pobočkách zahraničných bánk, kontokorentný účet a časť zostatku účtu peniaze na ceste, ktorý sa viaže k prevodu medzi bežným účtom a pokladnicou alebo medzi dvoma bankovými účtami,
- ekvivalentmi peňažnej hotovosti krátkodobý finančný majetok, ktorý je zameniteľný za vopred známu sumu peňažných prostriedkov, pri ktorom nie je riziko výraznej zmeny jeho hodnoty v najbližších troch mesiacoch ku dňu, ku ktorému sa zostavuje účtovná závierka, napríklad termínové vklady na bankových účtoch, ktoré sú uložené najviac na trojmesačnú výpovednú lehotu, likvidné cenné papiere určené na obchodovanie, prioritné akcie obstarané účtovnou jednotku, ktoré sú splatné do troch mesiacov odo dňa, ku ktorému sa zostavuje účtovná závierka.

Spoločnosť zostavila prehľad peňažných tokov pomocou nepriamej metódy:

Názov položky	2017	2016
Výsledok hospodárenia pred zdanením	729 642	165 524
<i>Úpravy o nepeňažné operácie:</i>		
Odpisy dlhodobého majetku	234 644	226 151
Odpis zásob	34 062	403
Prídel zo zákonného rezervného fondu	0	0
Zmena stavu opravnej položky k zásobám	43 567	3 105
Zmena stavu rezerv	73 378	88 284
Úrokové náklady (netto)	59 509	69 662
Strata / (zisk) z predaja dlhodobého majetku	0	- 5100
Zisk z prevádzky pred zmenou pracovného kapitálu	1 174 802	548 028
<i>Zmena pracovného kapitálu:</i>		
Úbytok (prírastok) pohľadávok z obchodného styku a časového rozlíšenia	1 820 781	-1 773 654
Úbytok (prírastok) zásob	749 212	-1 463 848
(Úbytok) prírastok záväzkov a časového rozlíšenia	-3 243 991	4 445 616
Prevádzkové peňažné toky	500 804	1 756 142
Názov položky	2017	2016
Peňažné toky z prevádzkovej činnosti		
Prevádzkové peňažné toky	500 804	1 756 142
Zaplatené úroky	-59 509	-69 662
Zaplatená daň z príjmov	10 758	-336 390
Čisté peňažné toky z prevádzkovej činnosti	452 053	1 350 090
Peňažné toky z investičnej činnosti		
Nákup dlhodobého majetku	-376 014	-263 832
Príjmy z predaja dlhodobého majetku	0	5 100
Čisté peňažné toky z investičnej činnosti	-376 014	-258 732
Peňažné toky z finančnej činnosti		
Splátky úverov a pôžičiek od bánk	0	-1 000 000
Čisté peňažné toky z finančnej činnosti	0	-1 000 000
Kurzové rozdiely k peňažným prostriedkom a ekvivalentom	0	0
Prírastky (úbytky) peňažných prostriedkov a peňažných ekvivalentov	76 039	91 358
Peňažné prostriedky a peňažné ekvivalenty na začiatku roka	609 640	518 282
Peňažné prostriedky a peňažné ekvivalenty na konci roka	685 679	609 640