

Výročná správa

o výsledku hospodárenie za rok 2017

Obchodné meno: Roľnícke družstvo Vysoká n/ Uhom
Adresa: 072 14 Vysoká nad Uhom
IČO: 31716024
Telefón: 056/6494226

Úvod

Roľnícke družstvo Vysoká n/ Uhom vzniklo ako samostatný podnikateľský subjekt podľa zákona č. 513/1991 Zb. registráciou v Obchodnom registri Obvodného súdu Košice 1 pod vložkou č. 1106/V, Oddiel: Dr, dňa 26. 09. 1995.

Hlavným predmetom činnosti je poľnohospodárstvo vrátane predaja poľnohospodárskych výrobkov. V oblasti *rastlinnej výroby* sa orientujeme najmä na pestovanie hustosiatych obilnín, pšenice, kukurice, sóje, jačmeňa, repky a tiež na produkciu krmovín pre vlastnú živočíšnu výrobu. V rámci *živočíšnej výroby* sa špecializujeme na produkciu hovädzieho dobytku a kráv bez trhovej produkcie mlieka.

K 31.12.2017 eviduje Roľnícke družstvo Vysoká n/ Uhom 23 zamestnancov.

1 Organizačná štruktúra spoločnosti

Štatutárnym orgánom je predstavenstvo, ktoré tvoria:

Meno a priezvisko	Štatutárny orgán - funkcia	Vklad v €	%-ny podiel na ZI
Miroslav Heligman	predseda predstavenstva	41 457	80,5
Miroslav Heligman	člen predstavenstva	4 326	8,4
Mária Heligmanová	spoločník	4 416	8,4
Miroslava Sabovčíková	spoločník	1 481	2,7
Základné imanie spolu	-	51680	100,00

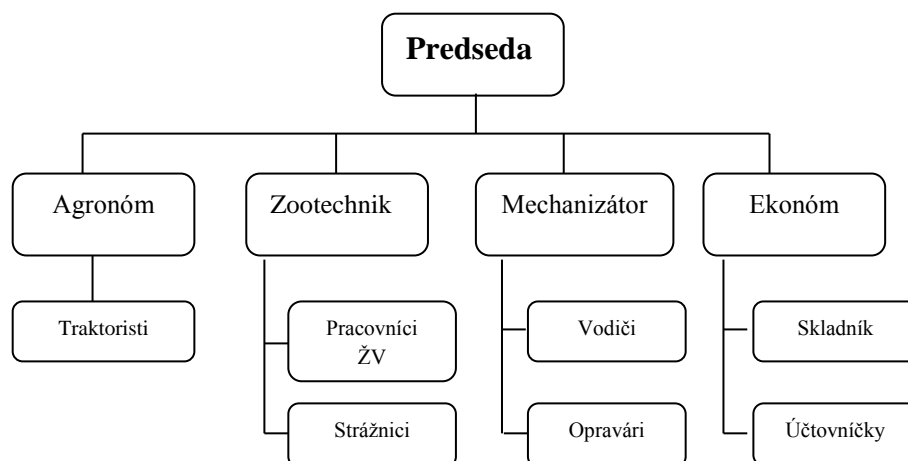

Vedenie družstva:

- Heligman Miroslav st. – predseda
- Mgr. Mošpan Michal – zootechnik
- Ing. Ľuboš Stretavský – agronóm
- Ing. Nikola Sabovčíková – ekonóm
- Heligman Miroslav ml.– hl. mechanizátor
- Sabovčík Ján – vedúci skladového hospodárstva

Cieľom družstva je udržať, rozvíjať a zlepšovať činnosť družstva a dosahovať čo najlepšie výsledky v produkcii poľnohospodárskych výrobkov a zvyšovanie ich kvality. Máme záujem dlhodobo sa orientovať na zvyšovanie rentability výroby, jej ekonomickej efektívnosti a udržiavanie konkurencieschopnosti na spoločnom trhu Európskej únie a zlepšenie ekonomiky regiónu.

2 Mechanizácia

Stredisko mechanizácie aj v uplynulom roku zabezpečilo všetky práce vykonávané mechanizmami pre rastlinnú a živočíšnu výrobu. Každoročne investujeme nemalé peňažné prostriedky do opráv a údržby vozového parku, na náhradné diely a mazacie oleje, ktoré sú zárukou vysokokvalitných operácií a dosiahnutých výsledkov v rastlinnej a živočíšnej výrobe. Družstvo na zabezpečenie sezónnych prác počas roka a to hlavne v období žatvy využívalo aj služby od iných podnikov.

Niektoré náklady v eurách na úseku mechanizácie:

Tabuľka 1: Náklady na úseku mechanizácie v r. 2015-2017

	2017	2016	2015
Spotreba motorová nafta	132 638	135 159	127 852
Spotreba maz. olejov	3 198	3 676	2 429
Náhradné diely	99 163	69 793	47 155
Opravy a údržba strojov	14 253	22 035	21 293
Služby od iných	21 242	19 602	18 775
SPOLU:	270 494	250 265	217 504

3 Rastlinná výroba

Roľnícke družstvo Vysoká n/ Uhom v roku 2017 hospodáril na výmere 2081,54 ha deklarovanej plochy, špecializovalo sa v rastlinnej výrobe na pestovanie hustosiatych obilnín, kukurice, pšenice, repky ozimnej, sóje a krmovinevej základne.

Poľnohospodárska pôda, na ktorej hospodári RD Vysoká nad Uhom sa nachádza v katastrálnom území takto:

	Orná pôda p.p.	TTP	Spolu
Vysoká nad Uhom	666,01	93,99	760,00
Senné	573,65	581,22	1 154,87
Pavlovce	21,04	0,00	21,04
Bežovce	26,66	107,08	133,74
Blatná Polianka	0	10,08	10,08
Stretava	1,80	0,00	1,80
Spolu	1 289,16	792,37	2 081,54

Prehľad osevu pestovaných plodín, produkcie, priemerných výnosov v t/ha v rokoch 2014-2017 sú zobrazené v nasledujúcich tabuľkách.

Tabuľka 2: Prehľad produkcie poľnohospodárskych plodín za rok 2016 a 2017

Plodina	2017			2016		
	Produkcia	Osev	ø na ha	Produkcia	Osev	ø na ha
Pšenica ozimná	2368,09	449,45	5,28	3 858,37	462,08	8,35
Jačmeň ozimný	-	-	-	411,90	75,42	5,46
Repka ozimná	975,53	251,19	3,88	116,56	35,03	3,33
Kukurica na siláž	-	-	-	692,49	28,77	24,07
Kukurica na zrno	2799,06	315,12	8,88	3 850,00	376,28	10,23
Sója	906,88	269,26	3,37	1 240,00	331,48	3,74

Tabuľka 3: Prehľad produkcie poľnohospodárskych plodín za rok 2014 a 2015

Plodina	2015			2014		
	Produkcia	Osev	ø na ha	Produkcia	Osev	ø na ha
Pšenica ozimná	3 688,07	481,22	7,66	4 789,84	545,29	8,78
Jačmeň ozimný	1 035,69	157,88	6,56	666,10	124,30	5,40
Repka ozimná	931,30	258,79	3,59	1 239,75	328,79	3,77
Kukurica na siláž	475,00	24,21	19,62	623,13	32,97	19,10
Kukurica na zrno	1 791,27	233,54	7,67	2 535,32	193,98	13,07
Sója	491,27	203,29	2,42	570,69	151,78	1,839

Podľa tohtoročných výsledkov môžeme vidieť značný pokles priemernej úrody u pšenici a kukurici ozimnej, za čo môžu nepriaznivé poveternostné podmienky a dlhodobé sucho. Ostatné plodiny dosiahli podobné hodnoty ako minulý rok.

4 Živočíšna výroba

V rámci živočíšnej výroby sa Roľnícke družstvo Vysoká nad Uhom v roku 2017 špecializovalo na chov hovädzieho dobytku a mäsových kráv. Pre porovnanie uvádzame priemerný stav zvierat v rokoch 2014 - 2017.

Tabuľka č.4: Priemerný počet kusov v roku 2014-2017

Druh zvierat'a	Priemer			
	2014	2015	2016	2017
Teľce do 6 m.	64	62	42	54
Jalovice do 1 roka	31	28	45	42
Jalovice do 2 rokov	85	90	59	24
VTJ	10	30	38	11
Kravy mäsového plemena	160	143	121	143
Plemenní býci	3	3	3	3
Hovädzí dobytok výkrm	7	25	10	33
Kone	1	2	2	2
Žriebätá	1	-	-	-

5 Ekonomika RD Vysoká nad Uhom

Družstvo sa svojim pozitívnym vývojom od roku 2005 stabilizovalo a upevnilo ekonomiku. Dôkazom toho je skutočnosť, že už 13 rokov po sebe sa vykazuje kladný hospodársky výsledok.

Prehľad nákladov, výnosov a personálnych ukazovateľov za roky 2014-2017 je zobrazený v tabuľke č.5.

Tabuľka č.5: Prehľad nákladov, výnosov a personálnych ukazovateľov za roky 2014-2017

	2014	2015	2016	2017
Náklady v €				
Spotreba materiálu a energie	966 348	947 548	793 569	780 757
Služby	268 352	211 415	147 276	161 613
Osobné náklady	337 127	327 825	369 995	366 300
Z toho Mzdové náklady	247 447	241 874	273 283	269 894
Dane a poplatky	58 512	50 080	49 462	49 179
Odpisy invest. maj.	353 942	312 005	290 353	303 833
Zost. cena pred. IM a mat.	29 547	10 367	2 721	821
Ost. náklady z hosp. činnosti	10 390	45 866	22 623	25 240
Úroky	13 782	12 785	6 200	2 169
Ost. finanč. Náklady	3 848	9 390	1 233	1 602
Daň z príjmov z bež. čin.	18 671	51 594	60 639	80 472
Vytvorené opr. položky z pohľadávok	89 070	- 1 750	-	-
Náklady spolu	2 128 809	1 987 412	1 747 578	1 773 191
Výnosy v €	2014	2015	2016	2017
Tržby z predaja výr. a služieb	1 529 799	1 715 610	1 332 837	1 422 391
Zmena stavu zásob vl. výr.	-30 252	-170 920	-35 677	-7 769
Aktivácia	28 826	30 053	10 562	20 006
Tržby z predaja IM a mat.	26 637	22 819	10 642	2 009
Ost. výnosy z hosp. činnosti	616 554	558 199	640 531	639 478
Z toho Dotácie na VDJ, Priame platby	541 980	514 834	507 401	508 071
Výnosové úroky	4	9	2	0
Ost.výnosy z fin.činnosti	3	0	0	0
Výnosy spolu	2 171 571	2 155 771	1 958 897	2 076 116
	42 762	168 360	211 319	302 924
Celkový hospodársky výsledok				
Personálne ukazovatele	2014	2015	2016	2017
Priemerný počet zamestnancov	25	24	26	23
Priemerný hrubý mesačný zárobok	860	852,10	889,95	995,75

V roku 2017 došlo k značnému zvýšeniu hospodárskeho výsledku, ktorý do vysokej miery ovplyvnili tržby z predaja výrobkov a služieb, ktoré výrazne prevýšili úroveň predchádzajúcich rokov.

Detailnejší prehľad o tržbách na úseku rastlinnej a živočíšnej výroby je zobrazený v nasledujúcich tabuľkách 6 a 7.

Tabuľka 6: Dosiachnuté tržby v rastlinnej výrobe za rok 2017

Plodina	Predané množstvo	Dosiachnuté tržby v €	Podiel tržieb na 1 tonu
Pšenica	2 387,14	340 548,46	142,66
Repka	968,88	355 424,72	366,84
Kukurica na zrno	3 087,04	380 686,61	123,32
Sója	926,51	320 274,61	345,68
Tržby spolu		1 396 934,40	

Tabuľka 7: Dosiachnuté tržby v živočíšnej výrobe za rok 2017

Druh zvierat'a	Predané množstvo	Dosiachnuté tržby v € bez DPH	Podiel tržieb na 1 ks
Výkrm HD	32	17 921,95	560,06
Kravy mäsového plemena	0	0	0
Jalovice do 1 roku	1	97,28	97,28
Jalovice do 2 rokov	3	607,27	202,42
Býk plemenný	0	0	0
Tržby spolu	36	18 626,50	517,40

6 Finančné ukazovatele za rok 2017

Ukazovatele likvidity

Likvidita je meradlom krátkodobej solventnosti podniku. Relatívne ukazovatele likvidity vysvetľujú vzťah medzi obežnými aktívami a krátkodobými pasívami a schopnosť spoločnosti splniť včas svoje záväzky.

Tabuľka 8: Ukazovatele likvidity v r.2016-2017

Ukazovateľ	2017	2016	Odporúčané hodnoty
Pohotová likvidita (1.st.) <i>Výpočet = (Finančné účty)/ (Celkové krátkodobé záväzky)</i>	0,72	0,275	0,2 – 0,5
Bežná likvidita (2.st.) <i>Výpočet = (Bežné aktíva bez zásob)/ (Celkové krátkodobé záväzky)</i>	0,84	1,228	1,0 – 1,5
Celková likvidita (3.st.) <i>Výpočet = (Krátkodobý majetok)/ (Celkové krátkodobé záväzky)</i>	1,30	1,735	1,5 – 2,5

Prezentované finančné ukazovatele sa zakladajú na údajoch spracovaných vo výkazoch Súvaha a Výkaz ziskov a strát, ktoré hodnotia stav a vývoj ekonomiky družstva.

Pohotová likvidita:

$$\frac{\text{Finančný majetok}}{\text{Celkové krátkodobé záväzky}} = \frac{498\,722}{692\,741} * 100 = 0,72$$

Bežná likvidita:

$$\frac{\text{Bežné aktíva bez zásob}}{\text{Celkové krátkodobé záväzky}} = \frac{584\,487}{692\,741} * 100 = 0,84$$

Celková likvidita:

$$\frac{\text{Krátkodobý majetok}}{\text{Celkové krátkodobé záväzky}} = \frac{898\,686}{692\,741} * 100 = 1,30$$

Bilancia (Súvaha)

Tabuľka 9: BILANCIA (SÚVAHA)

Ukazovateľ (v eurách)	Stav k 31.12.2017	%	Stav k 31.12.2016	%
Neobežný majetok	2 718 285	74,65	2 834 744	72,37
Obežný majetok:	914 532	25,12	1 080 877	27,59
- Zásoby	314 199	8,62	345 524	8,82
- Pohľadávky	89 027	2,44	547 633	13,97
- Fin. Majetok	498 722	13,69	187 720	4,79

7 Podnikateľský plán pre rok 2018

Úsek rastlinnej výroby

1. Dosiť hektárové úrody pestovaných plodín nad úroveň priemeru SR .
2. Stabilizovať osev obilnín, olejní a krmovín podľa požiadaviek trhu.
3. V hospodárskom roku 2017/2018 na deklarovanej poľnohospodárskej pôde uskutočniť osev pestovateľských plodín s dosiahnutím ha výnosov a produkcie takto:

Tabuľka 10: Podnikateľský plán pre r.2018 na úseku RV

Plodina	Osiata plocha v ha	Predpokladaný výnos v t/ha	Predpokladaná produkcia v t
Pšenica ozimná	309,76	6,0	3465,6
Repka ozimná	286,86	3,0	1205,6
Sója fazuľová	322,04	3,0	1160,18
Kukurica na zrno	236,30	10,00	1422,8
Jačmeň ozimný	81,21	0	575,4
Lucerna siata	4,99	5,00	21,20
Trvalé trávne porasty	764,82	1,5	1 155,42
Pôda úhorom	64,15	-	-
Spolu	2 070,13	-	-

Úsek živočíšnej výroby

1. Stabilizovať chov HD s dosiahnutím stavovej základne k 31.12.2018.
2. Dosiť 100 ks odchov teliat od 100 ks Ø stavu kráv.
3. Zvýšenie počtu kráv iba uzavretým obratom stáda, nie nákupom jalovic.

Úsek riadenia a investícií

V rámci úseku riadenia plánujeme:

1. Dosiť v roku 2018 kladný hospodársky výsledok .
2. Znížiť priame náklady na úseku RV.
3. Zefektívniť výrobný proces a kvalifikáciu zamestnancov.
4. Sprísniť opatrenia bezpečnosti pri práci.
5. Prikladať väčšiu dôležitosť plánovaniu, hodnoteniu a kontrole.

Investičný plán:

1. Výstavba skladu obilia.
2. Nákup nových traktorov, z toho jeden s čelným vývodom na kosu.
3. Nákup čelnej a bočnej kosa.
4. Nákup závesného zariadenia na prípravu pôdy.
5. Nákup diskového podmietača.

8 Návrh na schválenie ročnej účtovnej závierky za rok 2017

Predstavenstvo Roľnícke družstvo vo Vyskej nad Uhom v zmysle vlastných stanov po preskúmaní ročnej účtovnej závierky a výročnej správy za rok 2016 a správy audítora, predkladá členskej schôdzi na schválenie návrh:

1. Schváliť ročnú účtovnú závierku a výročnú správu za rok 2017
2. Hospodársky výsledok po zdanení za rok 2017 v sume 302 924 € sa navrhuje zúčtovať ako :
 - nerozdelený zisk minulých rokov v plnej výške.
3. Schváliť audítora pre vykonanie auditu účtovnej závierky za r.2018:
 - Ing. Slávkou Molčanyiovú, PhD.; číslo licencie : SKAU č.991