

OBEC LIPTOVSKÉ SLIAČE

**KONSOLIDOVANÁ VÝROČNÁ SPRÁVA
OBCE LIPTOVSKÉ SLIAČE
ZA ROK 2017**

OBSAH:

1	Základná charakteristika obce	3
1.1.	Geografické údaje	3
1.2.	Demografické údaje.....	4
1.3.	Symboly obce	12
1.4.	História obce.....	13
1.5.	Pamiatky	13
1.6.	Významné osobnosti obce	14
1.7.	Výchova a vzdelávanie	18
1.8.	Zdravotníctvo.....	18
1.9.	Sociálne zabezpečenie	18
1.10.	Kultúra	19
1.11.	Šport.....	19
1.12.	Hospodárstvo	19
1.13.	Predpokladaný budúci vývoj	19
1.14.	Organizačná štruktúra obce	20
2.	Subjekty konsolidovaného celku :.....	22
3.	Bilancia aktív a pasív k 31.12.2017	23
4.	Hospodársky výsledok obce k 31.12.2017	25
5.	Ostatné informácie	27
6.	Udalosti osobitného významu po skončení účtovného obdobia	27

Prílohy:

1. Správa audítora k overeniu konsolidovanej účtovnej závierky k 31. 12. 2017 a k overeniu konsolidovanej výročnej správy
2. Konsolidovaná účtovná závierka k 31. 12. 2017
3. Správa audítora k overeniu individuálnej účtovnej závierky k 31. 12. 2017
4. Individuálna účtovná závierka k 31.12.2017

1 ZÁKLADNÁ CHARAKTERISTIKA OBCE LIPTOVSKÉ SLIAČE

Obec je samostatný územný samosprávny a správny celok Slovenskej republiky. Obec je právnickou osobou, ktorá samostatne hospodári s vlastným majetkom a s vlastnými príjmami. Základnou úlohou obce pri výkone samosprávy je starostlivosť o všestranný rozvoj jej územia a o potreby jej obyvateľov.

Identifikačné údaje účtovnej jednotky :

Názov: Obec Liptovské Sliače
Sídlo: Seč 635/2, Stredný Sliač, 034 84 Liptovské Sliače
Štatutárny orgán: Mgr. Milan FRÍČ, starosta obce
Právny titul vzniku: Zákon č. 369/1990 Z.z. o obecnom zriadení v znení neskorších zmien a doplnkov
Dátum vzniku: 24.11.1990
Právna forma: právnická osoba „obec“
IČO: 00315745
DIČ: 2020589725
Kontakty: Telefón: +421 44 4372 171
e-mail: urad@liptovskesliace.sk
web: www.liptovskesliace.sk

1.1. GEOGRAFICKÉ ÚDAJE

Geografická poloha obce: 49° 04' 00" severnej zemepisnej šírky
19° 24' 00" východnej zemepisnej dĺžky

Obec Liptovské Sliače sa so svojimi časťami – Nižným, Stredným a Vyšným Sliačom s nadmorskou výškou 500 – 1261 m. n. m. nachádza v Žilinskom kraji SR, vo východnej časti okresu Ružomberok, od sídla okresu mesta Ružomberok je vzdialené cca 10 km a rozprestiera sa na ploche 19,59 km².

Hranicu jej katastra zo západu vymedzuje kataster obce Štiavnička a obce Liptovská Štiavnica, z východu kataster obce Partizánska Ľupča, na severe hraničí s k. ú. Lisková.

Katastrálne územie Liptovských Sliačov má charakter podhorskej krajiny s krajinno-estetickými hodnotami, tieto umocňuje väzba na Národný park Nízke Tatry. Katastrálne územie Liptovských Sliačov je celé v ochrannom pásme NAPANT-u a platí preň druhý stupeň ochrany.

Terén pahorkatiny v rámci Liptovskej kotliny je charakteristický mierne zvlneným až mierne rezaným reliéfom a rozovretými úvalinovými dolinami. Takmer celá pôvodná vegetácia bola v minulosti nahradená poľnohospodárskymi kultúrami, lúkami a pasienkami. Pôvodné biotopy sú obmedzené na brehové porasty línii vodných tokov, resp. na malé ostrovčeky zachovalých porastov ekotónového charakteru (remízky a vetrolamy) a fragmenty lesných porastov.

Prírodné dominanty

Významnú prírodnú dominantu k.ú. obce predstavuje zalesnený masív predhoria Nízkyh Tatier s rozčleneným, rázsochovým reliéfom typickým pre hornatiny. Medzi Liptovskými Sliačmi a Liptovskou Štiavnicou sa v nachádzajú skalné útvary, tzv. skalná brána.

Ďalšou dominantou je priestor PR Sliačske travertíny, predovšetkým travertínová kopa so starým výverovým kráterom.

Vyhliadkové body

Zaujímavé vyhliadkové body na predhorskú malebnú krajinu sa naskytajú z úbočí a vrcholov pahorkov lemujúcich celé údolie Sliačanky a jej prítokov a z trávnatých úbočí predhoria Nízkyh Tatier dvíhajúceho sa na juhu ponad obec.

Katastrálne územie leží v pásme so seizmicitou 7°MCS. Z hľadiska základových pomerov je územie s výnimkou nestabilných svahov v severovýchodnej časti územia vhodné pre zakladanie.

Riešeným územím pre ÚPN-o Liptovské Sliače je jeho katastrálne územie, zahŕňa zastavané územia, poľnohospodársky pôdny fond a lesný pôdny fond s celkovou výmerou 19,59577 km², t. j. 1959,5777 ha.

1.2. DEMOGRAFICKÉ ÚDAJE

Obec Liptovské Sliače je obcou s najväčším počtom obyvateľov v okrese Ružomberok. V roku 2017 tu žilo 3759 obyvateľov a hustota obyvateľstva bola 192 osôb/ km². V roku 2017 sa k trvalému pobytu prihlásilo 28 obyvateľov, 42 obyvateľov sa z trvalého pobytu odhlásilo, počas roku 2017 sa narodilo 50 detí a počet úmrtí bol 46. Sobášov v roku 2017 bolo spolu 16.

Kategória	Vek 0-15 rokov	Vek 16-18 rokov	Vek nad 18 rokov	Celkom
muži	300	65	1497	1862
ženy	296	68	1533	1897
Spolu	596	133	3030	3759

Pri sledovaní počtu obyvateľstva v obci od roku 1869 vidíme na základe obrázka 1, že vývoj počtu obyvateľov obce má stagnujúci charakter.

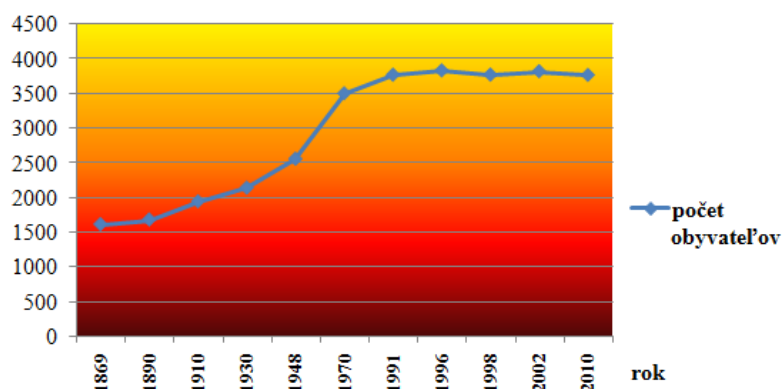

Obr. 1

Vývoj počtu obyvateľov v rokoch 1869 - 2010

Zdroj: Vlastné spracovanie podľa ŠÚ SR v Žiline (Holienčíková, 2011) a PHSR obce Liptovské Sliache (Program hospodárskeho a..., 2004)

Najviac obyvateľov (v roku 2016 až 44,76 %) žije v Strednom Sliachi, potom vo Vyšnom Sliachi (v roku 2016 29,64 %) a najmenej v Nižnom Sliachi (v roku 2016 25,3 %) ako to dokumentuje tabuľka 1.

Tab. 1

Počet obyvateľov v roku 2017

	muži	ženy	spolu
Nižný Sliach	485	483	968
Stredný Sliach	835	840	1 675
Vyšný Sliach	542	574	1 116
spolu	1 862	1 897	3 759

Zdroj : Vlastné spracovanie podľa Obecného úradu Liptovské Sliache (Počet obyvateľov 2015)

Prirodzený prírastok bol po roku 1980 minimálny v dôsledku preferovania KBV v centre dolného Liptova - v Ružomberku, kde sa odsťahovala prevažná časť mladšej populácie (Program hospodárskeho a..., 2004). Demografický vývoj v rokoch 1991-2010 (Obr. 1) je charakterizovaný postupným spomaľovaním reprodukcie obyvateľstva.

Tab. 2

Pohyb obyvateľstva k 31.12. v rokoch 2005 - 2010

	2005	2006	2007	2008	2009	2010
počet obyvateľov	3 817	3 815	3 794	3 772	3 769	3 766
Natalita	46	28	25	31	36	46
Mortalita	39	46	27	47	34	35
prirodzený prírastok	7	-18	-2	-16	2	11
Priťahovaní	35	44	17	22	33	28
Vystaňovaní	36	28	36	28	38	42
migračné saldo	-1	16	-19	-6	-5	-14
celkový prírastok	6	-2	-21	-22	-3	-3

Zdroj : Vlastné spracovanie podľa ŠÚ SR v Žiline (Holienčíková, 2011)

Na obrázku 2 vidíme, že z dlhodobého hľadiska počet živonarodených má klesajúcu tendenciu a počet zomretých stúpajúcu tendenciu. Prirodzený prírastok vplyvom týchto tendencií klesá.

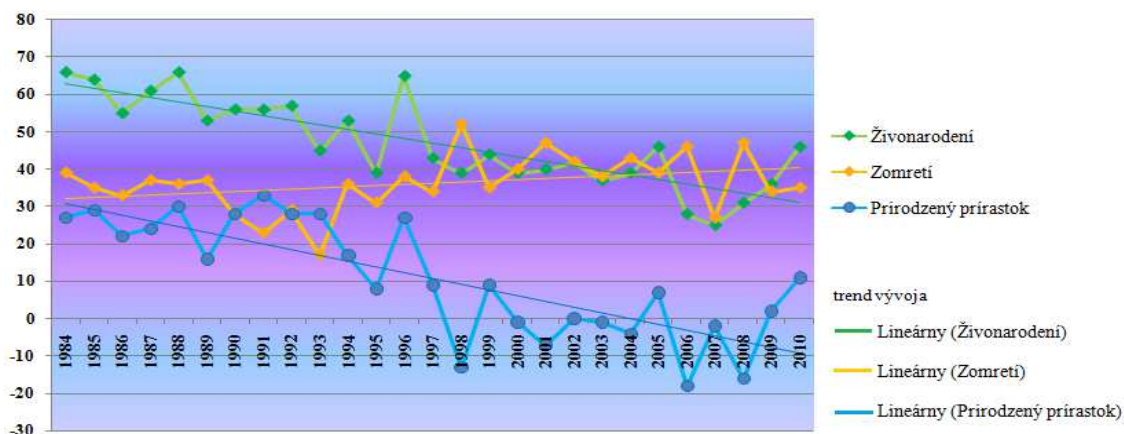

Obr. 2

Vývoj narodených, zomretých a prirodzeného prírastku v rokoch 1984 - 2010

Zdroj : Vlastné spracovanie podľa ŠÚ SR v Žiline (Holiencíková, 2011)

Počet vystáňovaných z obce vykazuje z dlhodobého hľadiska klesajúcu tendenciu (Obr. 3), aj keď za posledné roky stagnoval a mierne vzrástol. Počet prístáňovaných z dlhodobého pohľadu mierne klesol. Migračné saldo mierne rastie, prevažujú jeho negatívne hodnoty, z obce sa viac ľudí vystáňávajú ako prístáňávajú.

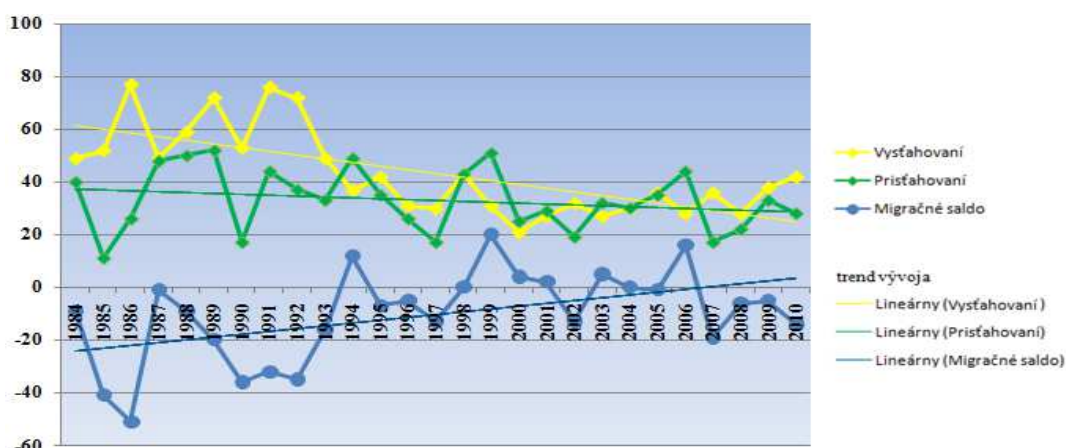

Obr. 3

Vývoj vystáňovaných, prístáňovaných a migračného salda v rokoch 1984 - 2010

Zdroj : Vlastné spracovanie podľa ŠÚ SR v Žiline (Holiencíková, 2011)

Po vyhodnotení celkového prírastku z dlhodobého hľadiska má klesajúcu tendenciu, migračné saldo stagujúcu a za posledné roky klesajúcu tendenciu. Z toho vyplýva aj situácia posledného obdobia, kedy celkový prírastok od roku 1999 má klesajúcu tendenciu hlavne v dôsledku poklesu prirodzeného prírastku.

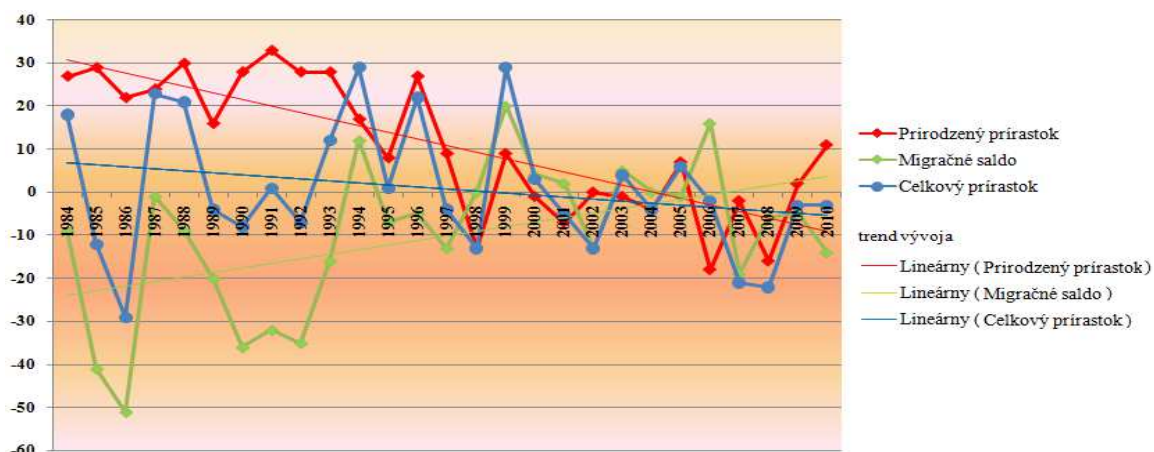

Obr. 4

Vývoj prirodzeného prírastku, migračného salda a celkového prírastku v obci Lipovské Sliache v rokoch 1984 - 2010

Zdroj : Vlastné spracovanie podľa ŠÚ SR v Žiline (Holiencíková, 2011)

Ako vidíme v tabuľke 3 a obrázku 5, týkajúcich sa vekovej štruktúry obyvateľstva, znižuje sa počet obyvateľov v predproduktívnom veku a rastie počet obyvateľov v poproduktívnom veku. Ide teda o regresívnu vekovú štruktúru, obyvateľstvo starne. Najviac obyvateľov nad 60 rokov žije v Nižnom Sliachi (v roku 2011 až 20,7%) vzhľadom k celkovému počtu obyvateľov žijúcich v tejto časti obce, 18,6 % v Strednom a 16,2 % vo Vyšnom Sliachi, taktiež vzhľadom na počet obyvateľov žijúcich v týchto častiach obce.

Tab. 3

Veková štruktúra obyvateľstva v Liptovských Sliachoch k 31.12. 1995

vek	Počet 1995	%	Počet 2000	%	Počet 2005	%	Počet 2010	%
predproduktívny (0 - 14)	818	21,5	739	19,2	687	18,0	597	15,8
produktívny (15 - 64)	2 266	59,5	2 361	61,4	2 387	62,5	2 333	62,0
poproduktívny (65+)	724	19,0	746	19,4	743	19,5	836	22,2
spolu	3 808	100,0	3 846	100,0	3 817	100,0	3 766	100,0

Zdroj : Vlastné spracovanie podľa ŠÚ SR v Žiline (Holiencíková, 2011) a PHSR obce Liptovské Sliache (2004)

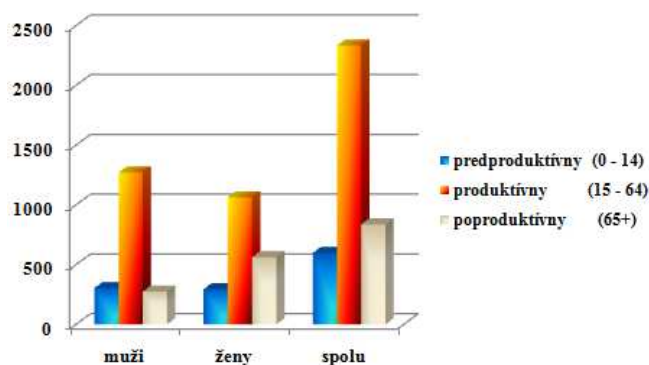

Obr. 5

Veková štruktúra obyvateľstva v Liptovských Sliachoch k 31.12. 2010

Zdroj : Vlastné spracovanie podľa ŠÚ SR v Žiline (Holiencíková, 2011)

V tabuľke 4 vidíme, že najviac obyvateľov v produktívnom veku býva v Strednom Sliachi, potom vo Vyšnom Sliachi a nakoniec v Nižnom Sliachi.

Tab. 4
Produktívne obyvateľstvo v roku 2011

produktívny vek	muži	ženy	spolu
Nižný Sliach	324	247	571
Stredný Sliach	569	472	1041
Vyšný Sliach	397	334	731
spolu	1290	1053	2343

Zdroj : Vlastné spracovanie podľa Obecného úradu Liptovské Sliache (Počet obyvateľov 2011, 2011)
Obrázok 6 znázorňuje prienik vekovo-pohlavnej pyramídy obce Liptovské Sliache a Slovenskej republiky, ktoré majú takmer totožný charakter. Veková pyramída z roku 2009 poukazuje na regresívny vývoj populácie obce. Charakterizuje ju každoročný úbytok obyvateľstva v mladších vekových skupinách. Dve výrazné rozšírenia vo veku okolo 29 až 35 rokov a okolo 53 až 58 rokov sú obdobia vysokej pôrodnosti zo 50-tych a 70-tych rokov. Z pyramídy je zrejmé, že v obci žije v súčasnosti výrazne vyšší počet žien vo veku nad 65 rokov, čo súvisí najmä s odlišnými úmrtnostnými pomermi mužov a žien v tomto veku všeobecne.

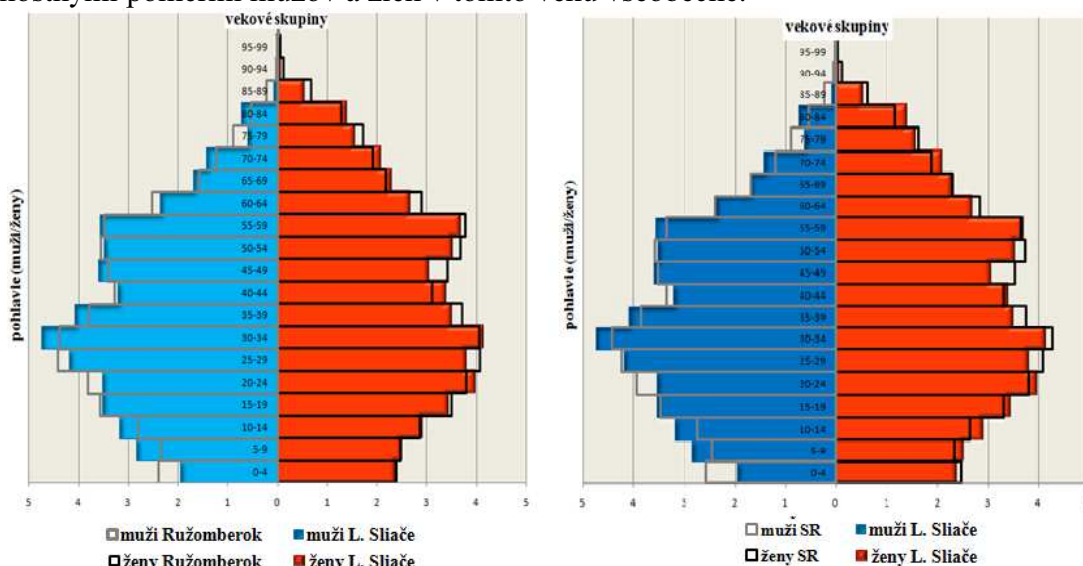

Obr. 6

Vekovopohlavá pyramída populácie obce Liptovské Sliache, okresu Ružomberok a Slovenskej republiky (SR) k 31.12. 2009

Zdroj : Vlastné spracovanie podľa ŠÚ SR v Žiline (Holiencíková, 2011)

Podľa prognózy vykonanej na základe vývoja počtu obyvateľov v rokoch 1984-2011 prostredníctvom regresnej analýzy, bude do roku 2025 stagnovať počet obyvateľov obce okolo čísla 3 779.

Z dlhodobého pohľadu (roky 2000-2011) rastie sobášnosť a veľmi mierne klesá rozvodovosť v obci, ako to znázorňujú lineárne priamky na obrázku 7.

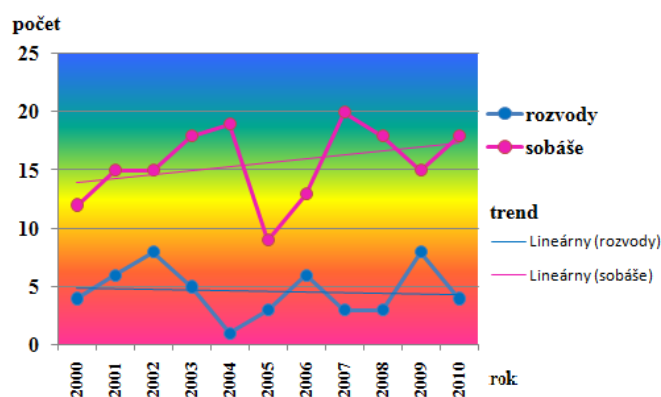

Obr. 7

Rozvodovosť a sobášnosť v rokoch 2000-2011

Zdroj : Vlastné spracovanie podľa ŠÚSR (Holienčíková, 2012)

Vývoj počtu žiakov Základnej školy a Materskej škôlky za jednotlivé školské roky ilustruje tabuľka 5. Klesajúci trend počtu detí u oboch potvrdzuje tendenciu neustáleho poklesu pôrodnosti a regresívny vývoj počtu obyvateľstva v obci. Tento trend bude podľa prognózy regresnej analýzy pokračovať aj v nasledujúcich rokoch.

Tab. 5

Prognóza vývoja počtu žiakov

Školský rok	2005/2006	2006/2007	2007/2008	2008/2009	2009/2010	2010/2011
Počet žiakov ZŠ	403	387	375	366	356	350
Počet detí MŠ	104	107	109	100	92	81

Zdroj: Vlastné spracovanie podľa ZŠ Jozefa Hanulu Liptovské Sliache (Počty žiakov, 2011) a MŠ Liptovské Sliache (Počty detí navštevujúcich..., 2011)

Vzdelanostná úroveň rastie, ako to ukazuje obrázok 8. V roku 2001 malo učňovské vzdelanie 26,6 % obyvateľov, ale v roku 2011 už len 0,2 %. Naopak, v roku 2001 malo stredné odborné vzdelanie bez maturity len 0,4 % obyvateľov a v roku 2011 29,3 %. Vzrástol počet občanov s úplným stredným vzdelaním o 5% a vysokoškolské (magisterské, inžinierske) o 1,5 %, čo je veľmi pozitívny trend.

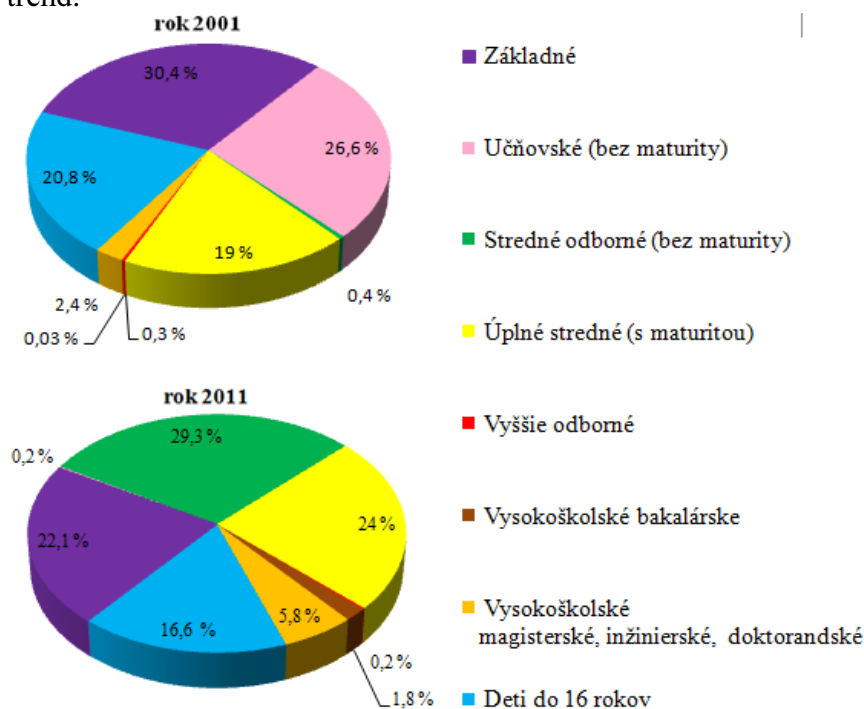

Obr. 8

Obyvateľstvo v roku 2001 a 2011 podľa vzdelania

Zdroj : Vlastné spracovanie podľa ŠÚ SR v Žiline (Holiencíková, 2011) a Obecného úradu liptovské Sliače (Vzdelanostná úroveň, 2011)

Náboženská štruktúra je homogénna, pretože rímsko-katolícke vyznanie predstavuje až 96,4 %, ostatné vierovyznania sú svojim percentom zanedbateľné (evanjelické 0,8 %, gréckokatolícke 0,3 % a bez vyznania 1%). Tiež národnostná štruktúra je homogénna, pričom 99 % tvorí slovenská národnosť (Mestská a obecná..., 2012).

V tabuľke 6 uvádzame ekonomickú štruktúru obyvateľstva. V roku 2001 pracovala prevažná časť obyvateľstva v sekundárnom sektore (priemysel). Obec sa nachádza v dostupnej vzdialenosti k Ružomberku ako miestu pracovných príležitostí. Ekonomický stav obce je založený na dochádzke za prácou, domáce pracovné príležitosti zabezpečuje poľnohospodárstvo, spracovanie dreva, samospráva a drobné výrobné prevádzky a služby.

Tab. 6

Ekonomická štruktúra obyvateľstva podľa SODB k 26.5. 2001

Obyvateľstvo	počet	%	Odchádza za prácou
Spolu	3830	100	1136
Ekonomicky aktívne obyvateľstvo z celkového počtu	1948	50,4	-
Odchádza za prácou z EAO	1136	58,3	-
Pracujúce v primárnom sektore z EAO	168	8,6	57
Pracujúce v sekundárnom sektore z EAO	806	41,4	565
Pracujúce v terciárnom sektore z EAO	315	16,2	201
Pracujúce v kvartérnom sektore z EAO	419	21,5	273
Pracujúci bez udania odvetví z EAO	240	12,3	40
Podnikatelia so zamestnancami z EAO	37	1,9	-
Podnikatelia bez zamestnancov z EAO	68	3,5	-
Robotníci z EAO	1288	66,1	-
Nezamestnaní z EAO	399	20,5	-

Zdroj : Vlastné spracovanie podľa ŠÚ SR v Žiline (Holiencíková, 2011)

Podľa Živnostenského registra Slovenskej republiky (2012) má prevádzkareň na podnikanie v obci 89 živnostníkov, z ktorých 9 sú v Obchodnom registri .

Podľa Obchodného registra Slovenskej republiky (2012) má v obci sídlo 20 spoločností s ručením obmedzeným. Sú zamerané na poskytovanie služieb v rôznych oblastiach (stravovanie, zdravotná starostlivosť, ubytovanie, počítače, elektrická energia), stavebné a strešné práce, nákladnú dopravu, opracovanie dreva, úpravu kovov (zvonárstvo) a iné. Sídlo v obci majú aj 2 akciové spoločnosti a 1 Svojpomocné poľnohospodárske družstvo Sliačan.

V roku 2011 bolo na Úrade práce, sociálnych vecí a rodiny registrovaných 277 občanov (Obr. 9), čo znamená pokles oproti roku 2010 o 6 ľudí. Z toho 4 občania sú bakalári (v roku 2011 malo toto vzdelanie 68 občanov v obci) a 9 vyštudovali 2. stupeň vysokej školy (v roku 2011 malo toto vzdelanie 221 občanov obce). Z toho vyplýva, že obyvatelia obce, ktorí sú absolventmi vysokých škôl majú väčšiu šancu uplatniť sa na trhu práce ako tí, ktorí vysokoškolské vzdelanie nemajú.

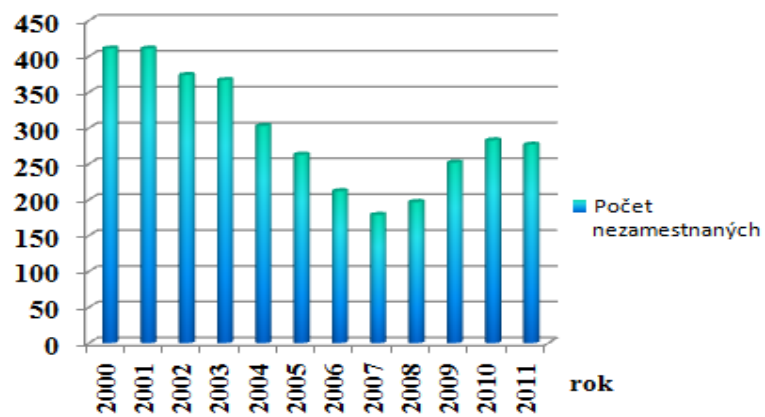

Obr. 9

Vývoj počtu evidovaných uchádzačov o zamestnanie s trvalým pobytom v obci na ÚPSVR v rokoch 2000 - 2010

Zdroj : Vlastné spracovanie podľa ÚPSVR Ružomberok (Holan, 2012)

1.3. SYMBOLY OBCE

Erb obce :

V modrom štíte zo stredného vrška červeného trojvršia vyrastajúce tri strieborné ľalie, medzi nimi po jednom zlatom klase, to všetko sprevádzané hore a po bokoch tromi zlatými hviezdami.

- **tri hviezdičky** - znázorňujú trojbec - Vyšný, Stredný a Nižný Sliač
- **klasy** - sú symbolom hojnosti, ktorú si pracovití Sliačania nadobúdali poctivou prácou na roliach
- **tri ľalie** - vyjadrujú čistotu ducha ľudí v trojbeci, pridŕžajúc sa kresťanstva od jeho prvopočiatku. Sú to anjuovské ľalie. Pochádzajú z erbu kráľovského rodu Anjú. Karol Róbert z Anjú panoval v našej krajine v rokoch 1308 - 1342 a má súvis i s výstavbou sliačanskeho kostola r. 1326, ktorého kópia pochádza z Francúzska.

Vlajka obce :

Vlajka obce pozostáva zo šiestich pozdĺžnych pruhov vo farbách

- **modrej** - 2/8
- **bielej** - 1/8
- **žltej** - 1/8
- **bielej** - 1/8
- **žltej** - 1/8
- **červenej** - 2/8

Vlajka má pomer strán 2:3 a ukončená je tromi cípmi, t.j. dvomi zástrihmi siahajúcimi do tretiny jej listu.

Symboly obce Liptovské Sliače sú zapísané v Heraldickom registri Slovenskej republiky pod signatúrou S - 189/2000.

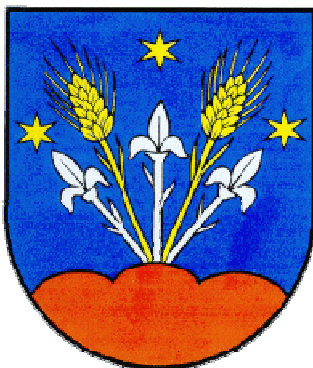

1.4. HISTÓRIA OBCE

Obec vznikla z troch osád, z ktorých dve - **Nižný a Stredný Sliač** vznikli v 13. storočí a hodnoverne sú písomne doložené už v roku 1251 za vlády Belu IV. V roku 2001 oslávila 750. výročie prvej písomnej zmienky o obci .

Tretia osada **Vyšný Sliač** vznikla začiatkom 16. storočia. Už v tomto storočí mali spoločný názov **Tri Sliače**.

Bohaté ľudové tradície, piesne a tance udržiavajú miestne folklórne súbory **Sliačanka** a detská skupina **Sliačanček**, ktoré ich prezentujú na domácich a zahraničných folklórnych festivaloch.

Katastrálne územie obce leží v strednej časti údolia rieky Sliačanky, v nadmorskej výške v rozpätí 500 až 1261 metrov. Najväčšiu šírku dosahuje medzi miestnymi časťami **Hvozdec** a **Potočina**, kde má 3,4 km. Dĺžka katastrálneho územia je 8,5 km. Rozlohou 1960 ha patrí v okrese **Ružomberok** medzi obce so stredne veľkým katastrálnym územím.

Historické názvy obce

- 1251 - utraque Stelach
- 1252 - due ville Scelech
- 1263 - Szelecz
- 1535 - Tres possessiones Zlech
- 1572 - Zlecz Superior, Zlecz Mediocris, Zlecz Inferior
- 1773 - Sliače
- 1786 - Oppidum Trium Slécsch
- 1808 - Tri Sljáče
- 1920 - Nižný, Prostredný a Vyšný Sliač, Tri Sliače
- 1927 - Sliače; maď. Háromszlécs
- 2001 - Liptovské Sliače (1. júl 2001)

1.5. PAMIATKY

K najcennejším architektonickým pamiatkam v obci Liptovské Sliače patrí gotický rímskokatolícky kostol z roku 1326 – 1334. V roku 1570 ho preklenuli , vežu postavili okolo roku 1680. Obranný múr pochádza zo 17. storočia. V 18. storočí ho zbarokizovali. V kostole sa zachovalo viacero pôvodných stredovekých architektonických detailov (okná, klenba, portály, mreže) . Pôvodné gotické maľby pochádzajú zo 14. a 15. storočia. V roku 1896-1898 vymaľoval chrám akademický maliar Jozef Hanula. V rokoch 1956-1961 uskutočnili obnovu kostola za pôsobenia kňaza a spisovateľa Jozefa Kútnika. Na hlavnom neskororenesančnom barokovom oltári je neskorogotický tabuľový obraz Madony z roku 1517. Bočný neskorogotický krídlový oltár O. Márie je z 1500 – 1510. Aj ďalší bočný krídlový oltár sv. Mikuláša je z roku 1510. Kazateľnica je z 18. storočia.

V roku 2000 bol vo Vyšnom Sliači vybudovaný **kostol** v tvare Noemovej archy zasvätený je **Najsvätejšiemu Srdcu Ježišovmu a Nepoškvrnenej Panny Márie** – kostol Dvoch srdc. Originálny kostol, je od roku 2000 pýchou celého Liptovského regiónu. Základný kameň vysvätil v roku 1995 pápež Ján Pavol II. Archa Locus má tvar pripomínajúci Noemovu archu a je symbolicky postavená na najvyššom mieste obce. Pri vchode do chrámu môžu návštevníci obdivovať dva

kamene tvaru srdca. Podľa nich dostala Archa locus druhé meno - kostol Dvoch srdc. Organizátori a projektanti stavby založili kvôli výtvarnému dotvoreniu interiéru a exteriéru kostola **Občianske združenie ARCHA LOCUS** ktoré malo pomôcť finančne a odbornou garanciou zrealizovať náročné výtvarné diela od výtvarníkov zo Slovenska, Čiech, Maďarska, Poľska a Francúzska. Do prípravného procesu vstúpilo celé ružomerské výtvarné združenie *ROZETA* a maďarské výtvarné združenie *ARTÉKA*. Medzinárodný výtvarný dialóg tu stvárnili umelci zvučných mien, akými sú profesor A. von Kreutz-Majewski, scénograf z Varšavy, J. Zorinčák z Francúzska, Zs. Lenczés, L. Csemnicky, P.Raab Parkányi z Maďarska, Z. Hajný z Prahy, M. Balgavý, R. Biarinec, M. Bošelová, J. Hoffstädter, K. Jančurová, J. Kudlička, J. Opršal, P. Rusko, J. Ťapák, K. Weisslechner zo Slovenska a autori projektu P. Abonyi a J. Hyravý.

V obci Liptovské Sliache sa nachádzajú dve drevené stavby - zvonice. Ležia v lokalitách - Nižný a Vyšný Sliach

1.6. VÝZNAMNÉ OSOBNOSTI OBCE

Jozef Hanula (6. 4. 1863, Sliache - 22. 8. 1944, Spišská Nová Ves) Akademický maliar. Ako desaťročný sa dostal prvýkrát do školy, ale len na dva roky. V tom čase bol už známy vo svojom okolí ako maliar. Maľoval na objednávky portréty podľa fotografií, kulisy pre divadlá, madony. Od roku 1891 sa zapísal do súkromnej maliarskej školy profesora Hollósyho v Mníchove a neskôr na akadémiu k profesorovi F. von Defreggerovi. Roku 1896 sa vracia na Slovensko. Pretože nemal vhodné podmienky pre samostatnú umeleckú činnosť, prijímal ponuky na reštaurátorské práce a výmalby interiérov kostolov (napr. Spišská kapitula, Lipt. Michal, Sliache, Lipt. Teplá, Ružomberok, Lúčky). V tom čase sa tiež zaujímal o prostý slovenský ľud, zvlášť pri práci na poli, o čom svedčia mnohé obrazy, napr. **Na rodnej hrude** (1908), **Orba** (1913), **Oráč** (1935), **Priadka** (1904), **Čítajúca čipkárka** (1910).

Z väčších úspechov, ktoré dosiahol na poli portrétov, možno spomenúť diela: **Autoportrét** (1933), **Pred zrkadlom** (1931), **Moje čipky** (1928). Ku koncu života pracoval na svojich pamätiach, ktoré vyšli v MS roku 1940 pod názvom **Spomienky slovenského maliara**. Bol spoluzakladateľom Spolku slovenských umelcov v Martine a v roku 1941 bol vyznamenaný štátnou cenou. Od roku 1919 žil v Spišskej Novej Vsi, kde od roku 1933 pôsobil ako učiteľ. Tam aj zomrel a je aj pochovaný.

Ukážky z tvorby:

- **Zaprášená cesta**, olej, 1893
- **Podobizeň sochára Jančeka**, uhoľ, pastel, 1887
- **Štúdia ženy**, olej, 1887
- **Čítajúca čipkárka**, olej, 1910
- **Na Jána sa lúku kosia**, olej, 1926
- **Podobizeň bradatého muža**, olej, 1883

PhDr. Kliment Ondreka, Csc.

(29. 12. 1929 – 12.02.2011) Folklorista, spisovateľ. V rokoch 1956 - 1959 pracovník Umeleckovedeckého ústavu SAV. Roku 1963 získal titul CSc. Jeho vedeckou špecializáciou je tanečná folkloristika. Zaoberá sa výskumom, zbieraním a dokumentovaním ľudových tancov, obyčajov a ľudovej slovesnosti. Z tejto oblasti publikoval **Hry horehronských detí I - III**,

Rozprávanie spod Salatína a iné. Je tiež autorom scenárov pre folklórne programy v televízii, rozhlase a na folklórnych slávnostiach a vystúpeniach.

Anna Hulejová

(8. 12. 1939, Sliače) Speváčka ľudových piesní. Pochádza zo spevavého, hudobne nadaného rodu. Ešte ani do školy nechodila, už spievala pre poslucháčov v dedinskom prostredí alebo na slávnostných schôdzkach robotníkov ružomerskej "starej papierne", kde pracoval jej otec. Začínala v súboroch Sliačanka, Liptov a Partizán, v bratislavskom, bansko-bystrickom i brnenskom rozhlasovom štúdiu, v televízii aj vo filme. Ako **držiteľka Zlatej medaily** hosťovala so súbormi Víta Nejedlého v rôznych krajinách. V roku 2014 jej bola udelená prezidentom SR Ivanom Gašparovičom cena Pribinovho kríža II. triedy za mimoriadny prínos do slovenskej kultúry v oblasti ľudového umenia.

Ján Makovický

– kňaz, rodák zo Sliačov, zomrel 10. februára 1517 v Radošovciach na následky mučenia.

Tomáš Bielavý – Belávka

– v rokoch 1617 – 1641 pôsobil medzi prvými slovenskými kazateľmi v Bratislave, pochádzal z Nižného Sliača. Isté je, že pamätal na svoje rodisko. On dal do včasnogotického kostola v Sliačoch postaviť v lodi renesančnú klenbu. V testamente poručil kostolu monštranciu.

Matej Hanula

– roku 1648 prišiel do Bratislavy za kaplána, rodák zo Stredného Sliača. Roku 1656 už bol bratislavským kanonikom, ale ponechal si naďalej úrad slovenského kazateľa. Jeho zásluhou Slováci v Bratislave roku 1661 (pri preberaní kostolíka sv. Mikuláša pod hradom) vystupovali ako organizovaný celok. Bola to najvýznamnejšia postava slovenského bratislavského života v polovici 17. storočia.

Martin Hanula

– jezuita rodák zo Stredného Sliača. V rokoch 1669 – 1672 bol riaditeľom jezuitského gymnázia v Bratislave. Bol o deväť rokov mladší od Mateja Hanulu.

Vavrinec Ivák

– roku 1690 pán zámku Likava Juraj Séčeň, ostrihomský arcibiskup mal na zámku svojho prefekta Vavrince Iváka rodom z Liptovských Sliačov, neskoršie prepoša kláštora sv. Ladislava a spišského kanonika. V rokoch 1675 – 1707 bol kňazom v Ružomberku.

Andrej Hlinka

– narodil sa v mnohohodetnej rodine 27. septembra 1864 v Černovej pri Ružomberku. Po štúdiách na piaristickom gymnázii v Ružomberku a v Levoči, navštevoval od roku 1883 seminár v Spišskej Kapitule a 19. júna 1889 bol vysvätený za kňaza. Po Jozefovi Krásnencovi sa stal v roku 1892 farárom a správcom fary v Liptovských Sliačoch. Mladý kaplán Andrej Hlinka po ročnom

účinkovaní v Zakamennom Kline bol v máji 1890 preložený z Hornej Oravy do Liptova. Dostal sa na faru Sv. Alžbete pri Klačanoch, potom bol v Tvrdošíne na Orave. Za farára pre Sliače bol zvolený 9. mája 1892, po troch rokoch kaplánovania. V Sliačoch potom pôsobil celých trinásť rokov do 1905. Bojoval proti pliaga – alkoholizmu. V Liptovských Sliačoch zorganizoval najprv misie, potom v januári 1895 založil **SPOLOK STRIEZLIVOSTI**, do ktorého sa zapísalo 600 farníkov. Organizoval tiež potravinové spolky. Boli to prvé svojpomocné družstvá, ktorých cieľom bolo pomáhať odstraňovať biedu a tak vychovávať ľudí k hospodárskej emancipácii a iniciatíve. Tak vznikol 8. decembra 1894 **TROJSLIAČANSKÝ GAZDOVSKO-POTRAVNÝ A ÚVEROVÝ SPOLOK**. Venoval sa aj recitáciám, divadlu a politike. V nácvikoch divadla sa uplatňoval aj domáci ľudový odev, náradie, piesne, zvyky aj sliačanské tancovanie. Pre tento silný, hlavne národný akcent, bolo v roku 1896 divadelné predstavenie v Sliačoch úradne zakázané. Sliačania mali Andreja Hlinku radi. Do Ružomberka sa presťahoval 28. mája 1905. Zomrel v Ružomberku dňa 16. augusta 1938.

Jozef Kútnik – Šmálov

– literárny vedec, historik, prekladateľ, kultúrny pracovník a katolícky kňaz, donedávna zámerne vyradovaný z našej kultúry a odsúvaný na samý okraj spoločnosti si za svoje dielo zaslúži celonárodný obdiv a uznanie. Jozef Kútnik - Šmálov sa narodil 21. novembra 1912 v Hubovej. V Liptovských Sliačoch pôsobil ako farár od 19. septembra 1953 do 13. decembra 1982, kedy zomrel. Pochovaný je v Liptovských Sliačoch. Obecný úrad v roku 2001 vydal publikáciu: Jozef Kútnik – Šmálov, ...myšlienky zostávajú, Liptovské Sliače 1251 - 2001. V knihe sú použité Kútnikove tri ešte nevydané rukopisy, ktoré venoval kronikárovi obce p. Ľudovítovi Ondrejškovi a obci Liptovské Sliače nasledovne: **1. Najstaršie dejiny Sliačov na pozadí Liptova. 2. Včasnogotický koskol sv. apoštolov Šimona a Júdu. 3. Martin Benka a Sliače**, venujem s prosbou aby si uctili Sliače svojho rodáka po dávnych predkoch (Martina Benku) – v rukopise tvrdí, že predkovia Martina Benku pochádzali z Liptovských Sliačov.

Juraj Kubánka

Narodil sa 31.10.1928 v Turí. Detstvo a mladosť strávil v Liptovských Sliačoch. Pochádza z učiteľskej rodiny. Už v prvopočiatoch dostal od svojej matky Bronislavy dôležitý základ k ľudovému tancu. Základné školské vzdelanie získal v Liptovských Sliačoch a Ružomberku. V rokoch 1947 – 1949 študoval na Lekárskej fakulte UK v Bratislave. V roku 1957 absolvoval štúdium choreografie tanca na VŠMU v Bratislave. Počas štúdia bol so svojou skupinou Odzemkári (1948-1949) jedným z rozhodujúcich činiteľov, ktorý rozhodol o umeleckom smerovaní súboru Lúčnica. Neskôr, 24. októbra 1949, prešiel do SEUK-u. Štúdium na VŠMU absolvoval so záverečnou prácou Povešť o Jánošíkovi a hôrnych chlapcoch (1957). V SEUK-u pôsobil až do odchodu do dôchodku, 31. 12. 1993, ako tanečník, choreograf, umelecký vedúci. Súčasne pôsobil od roku 1971 ako choreograf v Štátnom súbore pre srbskú ľudovú kultúru (SLA v Budyšíne – Bautzene, SRN). Jeho choreografický rukopis a poetika tanečných kompozícií charakteristická nebývalou priestorovou kresbou, prehodnotením a mierou štylizácie pôvodného materiálu v značnom rozpätí, bohatosťou tanečných motívov, so širokým tematickým záberom a javiskovou atmosférou. Jeho umelecká práca zahŕňa okolo 250 tanečných diel, menších, väčších až celovečerných. Kubánkova umelecká dráha je najdlhšie spojená so SEUK-om, ale má neobyčajne pevné spojenie aj so spomínaným súborom Lužických Srbov (Srbským ľudovým súborom – SLA), ďalej s poľským štátnym súborom SLONSK, ako aj ďalšími telesami Lúčnica, Poddukliansky umelecký ľudový súbor, Československý štátny súbor piesní a tancov. Súbor Lužických Srbov dosiahol pod jeho vedením vysokú umeleckú úroveň. Neodmysliteľnou súčasťou jeho choreografickej tvorby je ďalšia spolupráca s médiami a divadlami: Filmové štúdio Koliba – Rodná

zem (Myjavský tanec, Cepíkový tanec, Východoslovenský tanec, 1954), filmová adaptácia opery J. Cikkeru Jánošík – tanečná časť (1987), STV (Tanečné miniatúry, Harmonia pastoralis), SND (Krútnava, 1952) a ŠD, Divadlo Romatan v Košiciach, Divadlo bratov Mrštíkovicov v Brne. Prispel aj pre prvý program Laterny magiky. Zo zahraničných aktivít mimo už spomínaných súborov sú najvýznamnejšie tvorivé počiny v nemeckých súboroch – Vojenský súbor E. Wienarta, Berliner Tanzensemble (Zábava s celtou, Dolnosrbský dievčenský tanec a i.) a muzikál Krabat v Nemeckosrbskom divadle v Bautzene (SRN). V roku 1956 dostal titul zaslúžilý umelec a v roku 2008 mu prezident Ivan Gašparovič prepožičal štátne vyznamenanie Rade Ľudovíta Štúra I. triedy.

Bronislava Kubánková, rod. Macková

Narodila sa 23. novembra 1901 v Ludrovej pri Ružomberku, zomrela 13. júna 1987. V roku 1932 prišla učiť do Liptovských Sliačov, odvtedy sa datuje vznik folklórnej skupiny Sliačanka, ako už organizovaného celku. Režirovala veľké množstvo divadelných hier (najmä divadelné hry Ferka Urbánka) a folklórnych vystúpení s dospelými občanmi i deťmi a mládežou. Neuspokojovala sa len s tým, čo predpísal autor, ale vkladala do jeho hier piesne, tance a zvyky Liptovských Sliačov. Z takto nacvičenou divadelnou hrou Hriešnica vystúpili ochotníci z Liptovských Sliačov s veľkým úspechom na doskách Slovenského národného divadla v Bratislave (1936). Bola vedúcou folklórnej skupiny Sliačanka aj Sliačanček v rokoch 1932 – 1950. Prvé vystúpenie detí v Prahe sa stretlo s veľkým úspechom, bolo odmenené štátnou cenou a rekreáciou v sídle Emy Destinovej v Strážach nad Nežarkou. Snahou Bronislavy Kubánkovej bolo, aby účinkujúci videli sami seba v každej divadelnej hre, zábave, tanci. Preto robila divadelné hry z dedinského prostredia, s možnosťou propagácie sliačanských piesní, tancov i krojov.

Štefan Kubačka

– narodil sa 20. júla 1921 v Ludrovej, zomrel 26. marca 1984. Do Stredného Sliača prišiel v septembri 1946. Tu pôsobil ako riaditeľ školy až do júna 1982. Okrem riaditeľovania na škole pracoval v obci Liptovské Sliače ako osvetár dlhé roky. Bol hudobník, hrával na organe aj v kostole, pokiaľ mu to spoločenské zriadenie dovoľovalo. Ako hudobníka ho zaujal sliačanský folklór. Pod jeho vedením sa nacvičovali divadlá, začala sa organizovať folklórna skupina postupne už od roku 1951. O desať rokov neskôr 1961 už prešla všetka organizácia naňho, pretože Bronislava Kubánková už bola na dôchodku. V tom roku tiež prišiel z vojenčiny Vojtech Littva, ktorý mu pomáhal pri choreografiách.

Magda Kubačková

– narodila sa 10. mája 1928 v Spišskej Novej Vsi, zomrela 24.09.2012. Od roku 1948 pôsobila v Liptovských Sliačoch nielen ako učiteľka, ale hneď po príchode sa ujala práve knižničkej a osvetovej práce. V knižnici organizovala rôzne súťaže a kvízy. Tu pracovala 51 rokov (1948 - 1999).

Vojtech Littva

– narodil sa 25. júna 1940 vo Vyšnom Sliači. Do detského folklórneho súboru ho vybrali ako prváka (1947) základnej školy vo Vyšnom Sliači. V tomto súbore pôsobil od roku 1947 - 1955. Potom prešiel do folklórnej skupiny dospelých Sliačanka až do roku 1959, keď nastúpil na základnú vojenskú službu v Brne. Po ukončení vojenskej služby r. 1961 začal pomáhať Štefanovi Kubačkovi vo folklórnej skupine Sliačanka ako choreograf. Zároveň založil folklórny súbor Liptov v Ružomberku, bol aj jeho umeleckým vedúcim a choreografom. Choreografom sa stal aj súboru

Sliačanček. Pre tieto folklórne skupiny vytvoril viac choreografií, z ktorých čerpajú po rôznych obmenách dodnes.

Anna Grelová, rod. Ondrejková

– herečka, speváčka ľudových piesní (15.5.1921- 19.1.2004). Detstvo a mladosť prežila vo Vyšnom Sliači. Už ako dieťa sa zapájala do divadelných hier, ktoré organizovala riaditeľka školy Bronislava Kubánková. V divadelných hrách často hrávala hlavné postavy. Jej herecký talent si všimol aj K. L. Zachar, ktorý jej ponúkol aj účinkovanie v Martinskem divadle. Keďže už bola vydatá a mala deti, musela túto ponuku odmietnuť. Divadlá však hrávala ďalej pod vedením riaditeľa školy Štefana Kubačku. Najobľúbenejší bol však pre ňu spev. Spievala už ako dieťa pri uspávaní mladších súrodencov, pri robote na poli. Nahrala veľa piesní v Slovenskom rozhlase a Slovenskej televízii. Zúčastňovala sa často programov pod vedením J. V. Grusku v Rodostrome slovenčiny, Rodostrome národa, v Hviezde tisícročia atď. Poznala veľa piesní, ale najkrajšie zaspievala uspávanky. Za svoj spev dostala viac ocenení Matice slovenskej a Ministerstva kultúry.

Alžbeta Jacková, rod. Trníková

– narodila sa 31. 7. 1940 v Milochove, okres Považská Bystrica. Ľudovú školu vychodila v rodisku, osemročnú strednú školu navštevovala v Považskej Bystrici, pedagogickú školu absolvovala v Turčianskych Tepliciach. Po maturite dostala umiestenku do Základnej deväťročnej školy v Liptovských Sliačoch, kde pôsobila do dôchodku. Od roku 1969 vedie detský folklórny súbor Sliačanček, ktorý vedie dodnes. Veľkou mierou sa podieľala na kultúrnom živote obce Liptovské Sliače. V roku 2011 jej vtedajší minister školstva Eugen Jurzyca odovzdal medailu sv. Gorazda.

1.7. VÝCHOVA A VZDELÁVANIE

V súčasnosti výchovu a vzdelávanie detí v obci poskytuje:

- Základná škola Jozefa Hanulu
- Materská škola

Na mimoškolské aktivity je zriadená:

- Centrum voľného času pri Základnej škole Jozefa Hanulu
- Vysunuté pracovisko Súkromnej umeleckej školy Jánoš Ružomberok
- Vysunuté pracovisko Základnej umeleckej školy Ľ. Fullu
- Vysunuté pracovisko Súkromnej základnej školy ľudového tanca a hudby

1.8. ZDRAVOTNÍCTVO

V obci je vybudované zdravotnícke zariadenie (zdravotné stredisko) s ambulanciami (všeobecný lekár, stomatológ, detský a dorastový lekár) a lekárňou.

1.9. SOCIÁLNE ZABEZPEČENIE

Sociálne služby v obci zabezpečuje hlavne Zariadenie pre seniorov a Dom sociálnych služieb v Nižnom Sliači. Ďalej obec poskytuje v oblasti sociálnych služieb pomoc rodinám, ktoré nezvládajú starostlivosť o svoje deti, pomoc rodinám, ktoré sa ocitli v hmotnej núdzi - poskytnutie jednorazových dávok v hmotnej núdzi. Pomáha pri zabezpečovaní služieb pre nevládných seniorov ako je donáška obedov do domácnosti občana, prípadne sprevádzanie klienta - seniora k lekárovi alebo inému odborníkovi.

1.10. KULTÚRA

V centre obce je vybudované námestie, kultúrne stredisko a kultúrny dom s univerzálnou sálou pre 250 divákov, klub pre dôchodcov, knižnica, administratívna budova obecného úradu. V povodí Sliačanky v Strednom Sliači je zriadený prírodný amfiteáter pre folklórne slávnosti, letné koncerty a javiskové vystúpenia. Javisková plocha prekrýva tok Sliačanky. Prírodný amfiteáter nadväzuje na park pozdĺž regulovaného toku Sliačanky. Vo Vyšnom Sliači je vybudovaný polyfunkčný dom PRAMEN. Poskytuje ubytovacie, stravovacie a relaxačné služby.

1.11. ŠPORT

V obci sú dve futbalové ihriská. Na začiatku Stredného Sliača slúži ihrisko pre mládežnícky a rekreačný futbal. Pri areáli základnej školy sa nachádza druhé ihrisko s krytou tribúnou. V areáli základnej školy je vybudované multifunkčné ihrisko s umelým trávnikom. V Strednom Sliači pri zdravotnom stredisku sú vybudované tri tenisové kurty s budovou tenisových šatní.

1.12. HOSPODÁRSTVO

V Strednom Sliači v rámci areálu PD je v prevádzke píla. V oblasti remeselnej výroby v obci podnikajú ako živnostníci stolári. V Nižnom Sliači na konci obce oproti cintorínu je v prevádzke lakovňa vozidiel a kováčska dielňa.

Liptovské Sliače spolu s okolitými obcami je zdrojom pracovných síl pre drevospracujúci, textilný, strojársky a stavebný priemysel okresných miest. Zdroje pracovných príležitostí v sídelnom útvare:

- poľnohospodárske družstvo Lisková – Liptovské Sliače,
- ťažba dreva a jeho spracovanie,
- sieťotlač,
- rodinné podniky, drobné prevádzky.

1.13. PREDPOKLADANÝ BUDÚCI VÝVOJ

Predpokladané investičné akcie realizované v budúcich rokoch:

- dostavba požiarnej zbrojnice a garáže DHZ vo Vyšnom Sliači
- výstavba prevádzkovej budovy obecného podniku a skladovej haly
- odvodnenie ulice Do potôčka v Strednom Sliači
- vybudovanie protipovodňového múru na potoku Sliačanka v Nižnom Sliači
- vybudovanie chodníkov v obci

Rozpočet obce je zverejnený na internetovej stránke obce
www.liptovskesliace.sk/zverejnovanie/vzn/.

1.14. ORGANIZAČNÁ ŠTRUKTÚRA OBCE

Starosta obce: Mgr. Milan Frič

Zástupca starostu obce : Pavol Bartík

Hlavný kontrolór obce: Ing. Janka Littvová

Obecné zastupiteľstvo :

Poslanci :

rozdelenie obvodov podľa ulíc:

Nižný Sliach

Vladimír Fuňák

Záhumnie, Záhrady, Na Majeri

Silvia Slotková

Hlavná ulica, Nižnianska ulica, Námestie
Eudovíta Fullu

Pavol Balco

Jarná ulica, Do Zúbrej, Pod Pivničiskom

Stredný Sliach :

Peter Frič

Do Pažíť

Ing. Miroslav Hanula

Seč, Pražská ulica, Dielno, Pod
Kopanícami, Námestie J.Kútnika-Šmálova

Peter Bartánus

Dielnice, K Medokýšu, Školská ulica

Miroslav Gejdoš

Ulica J. Hanulu

Peter Juráš

Horná Roveň, Stredná Roveň, Dolná
Roveň, Do Potôčka, Pod Stráňou

Vyšný Sliach :

Miroslav Jacko

Hrbky, Pod Skálím, Pod zvonickou, Nám.
Jozefa Likavčana, Nám. Martina Benku

Ing. Peter Ondrejka

B.Kubánkovej, Pod horou, Tichá ulica,
Kamenná ulica

Pavol Bartík

Vyšnianska ulica, Na Bežan, Pod

kostolom, Veselá ulica, Stupy

Komisie :

Komisia výstavby, územného plánovania a PLVH

predseda: Ján Ivák

členovia: Peter Frič, Pavol Balco, Pavol Bartík, Martin Kelčík

Komisia pre financie, správu a hospodárenie s majetkom obce

predseda: Ing. Miroslav Hanula

členovia: Vladimír Fuňák, Ing. Milan Sleziak, Ľubomír Dobřík, Emil Žilavý

Komisia sociálno-zdravotná a ochrany verejného poriadku

predseda: Silvia Slotková

členovia: Helena Jurášová, Mgr. Alena Cabanová, Amália Krajčiová,
MUDr. Jana Nosková, Pavol Bartík, Pavol Balco, Mgr. Jana Priesolová, DiS

Komisia pre mládež a šport

predseda: Peter Bartánus

členovia: Vladimír Vician, Miroslav Jacko, Bc. Miroslav Caban,
Ing. Miroslav Hanula

Komisia pre kultúru a školstvo

predseda: Mgr. Igor Littva

členovia: Alena Balážecová, PaedDr. Katarína Plachá, Magdaléna Dvorská,
Mária Hanulová, Blažena Mihulcová, Mária Kubánková, Anna Kočibalová
Pavol Sleziak

Dopravná komisia

predseda: Pavol Balco

členovia: Ľubomír Jacko, Miroslav Lupták, Ľubomír Kováčik, Jozef Bud'vesel

Redakčná rada obecných novín

predseda: Mgr. Lívia Dvorská

členovia: Anna Kočibalová, Pavol Bartík, Mgr. Ivana Jacková, za KSLS Alena
Balážecová

Inventarizačná a likvidačná komisia

predseda: Pavol Bartík

členovia: Ing. Janka Littvová, Bc. Ľudmila Tkáčiková, Miroslav Gejdoš
Alena Balážecová

Komisia pre ochranu verejného záujmu pri výkone funkcie verejných funkcionárov

predseda: Pavol Bartík

členovia: Vladimír Fuňák, Miroslav Jacko

Komisia pre výrub drevín a životného prostredia

predseda: Ing. Peter Ondrejka

členovia: Ján Mamojka Miroslav Bartík, Jozef Priesol, Vladimír Krajči

2. SUBJEKTY KONSOLIDOVANÉHO CELKU :

Obec Liptovské Sliache je materskou účtovnou jednotkou a pri konsolidácii eviduje nasledovné dcérske účtovné jednotky :

Rozpočtové organizácie obce :

Základná škola Jozefa Hanulu **Liptovské Sliache, Školská ulica 927/2**

IČO : 37813391

Riaditeľka : PaedDr. Katarína Ondrášová

Metóda konsolidácia : metóda úplnej konsolidácie

Počet zamestnancov k 31.12.2017 : 34

Zariadenie pre seniorov **Liptovské Sliache, Záhumnie 220/90**
a domov sociálnych služieb

IČO : 37976044

Riaditeľka : Mgr. Emília Mušutová

Metóda konsolidácia : metóda úplnej konsolidácie

Počet zamestnancov k 31.12.2017 : 33

Obchodné spoločnosti obce :

Sliachanské Obecné Služby, s. r. o. **Liptovské Sliache, Seč 635/2**

IČO : 36397628

Konateľ : Ondrej Benčo

Metóda konsolidácia : metóda úplnej konsolidácie

Počet zamestnancov k 31.12.2017 : 1,86

3. BILANCIA AKTÍV A PASÍV K 31.12.2017 V EUR

Obec A K T Í V A

Názov	k 31.12.2016 v EUR	k 31.12.2017 v EUR
Majetok spolu	6 307 661,13	6 289 615,58
Neobežný majetok spolu	5 440 670,37	5 411 241,43
z toho :		
Dlhodobý nehmotný majetok	3 131,02	3 715,76
Dlhodobý hmotný majetok	4 928 296,58	4 901 693,90
Dlhodobý finančný majetok	509 242,77	505 831,77
Obežný majetok spolu	861 549,06	872 252,58
z toho :		
Zásoby	4 587,23	3 697,64
Zúčtovanie medzi subjektami VS	754 839,95	735 190,80
Dlhodobé pohľadávky	0,00	0,00
Krátkodobé pohľadávky	21 512,91	21 502,73
Finančné účty	80 608,97	111 861,41
Poskytnuté návratné fin. výpomoci dlh.	0,00	0,00
Poskytnuté návratné fin. výpomoci krát.	0,00	0,00
Časové rozlíšenie	5 441,70	6 121,57

P A S Í V A

Názov	k 31.12.2016 v EUR	k 31.12.2017 v EUR
Vlastné imanie a záväzky spolu	6 307 661,13	6 289 615,58
Vlastné imanie	3 614 718,74	3 775 695,42
z toho :		
Oceňovacie rozdiely		
Fondy		
Výsledok hospodárenia minulých rokov	3 479 180,42	3 667 281,66
Výsledok hospodárenia za bežné obdobie	135 538,32	108 413,76
Záväzky	361 977,90	305 507,45
z toho :		
Rezervy	1560,00	1 560,00
Zúčtovanie medzi subjektami VS	9 800,00	8 887,64
Dlhodobé záväzky	3 572,68	3 718,73
Krátkodobé záväzky	62 887,46	66 840,72
Bankové úvery a výpomoci	284 157,76	224 500,36
Časové rozlíšenie	2 330 964,49	2 208 412,71

Konsolidovaný celok

A K T Í V A

Názov	k 31.12.2016 v EUR	KZ k 31.12.2017 v EUR
Majetok spolu	6 402 095,12	6 385 976,44
Neobežný majetok spolu	6 196 267,64	6 149 572,71
z toho :		
Dlhodobý nehmotný majetok	3 131,02	3 715,76
Dlhodobý hmotný majetok	5 690 532,85	5 643 253,18
Dlhodobý finančný majetok	502 603,77	502 603,77
Obežný majetok spolu	198 533,70	228 673,71
z toho :		
Zásoby	6 870,00	8 295,90
Zúčtovanie medzi subjektami VS		
Dlhodobé pohľadávky	2 046,90	4 143,16
Krátkodobé pohľadávky	24 012,17	21 945,17
Finančné účty	165 604,63	194 289,48
Poskytnuté návratné fin. výpomoci dlh.		
Poskytnuté návratné fin. výpomoci krát.		
Časové rozlíšenie	7 293,78	7 730,02

P A S Í V A

Názov	k 31.12.2016 v EUR	KZ k 31.12.2017 v EUR
Vlastné imanie a záväzky spolu	6 402 095,12	6 385 976,44
Vlastné imanie	3 616 018,86	3 778 882,83
z toho :		
Oceňovacie rozdiely		
Fondy		
Výsledok hospodárenia minulých rokov	3 616 018,86	3 778 882,83
Výsledok hospodárenia za bežné obdobie	130 453,33	107 441,27
Záväzky	443 884,45	388 816,71
z toho :		
Rezervy	1 560,00	1 560,00
Zúčtovanie medzi subjektami VS	9 800,00	8 887,64
Dlhodobé záväzky	5 431,48	5 836,35
Krátkodobé záväzky	142 935,21	148 032,36
Bankové úvery a výpomoci	284 157,76	224 500,36
Časové rozlíšenie	2 342 191,81	2 218 276,90

4. HOSPODÁRSKY VÝSLEDOK OBCE K 31.12.2017 V EUR

Výnosy v EUR

Druh výnosov	Popis /číslo účtu a názov/	Obec	Konsolidovaný celok
a) tržby za vlastné výkony a tovar	602 - Tržby z predaja služieb	65 443,22	376 673,95
b) zmena stavu vnútroorganizačných zásob			
c) aktivácia	624 - Aktivácia DHM		
d) daňové a colné výnosy a výnosy z poplatkov	632 - Daňové výnosy samosprávy	1 144 028,88	1 144 028,88
	633 - Výnosy z poplatkov	54 882,81	53 517,61
e) finančné výnosy	661 - Tržby z predaja CP		
	662 - Úroky		19,35
	668 - Ostatné finančné výnosy		
f) mimoriadne výnosy	672 - Náhrady škôd		
g) výnosy z transferov	691 - Výnosy z bežných transferov z rozpočtu obce, VÚC		
	692 - Výnosy z kapit. transferov z rozpočtu obce, VÚC		
	693 - Výnosy samosprávy z bežných transferov zo ŠR	51 522,48	726 608,62
	694 - Výnosy samosprávy z kapit. transferov zo ŠR	69 641,36	70 535,15
	695 - Výnosy samosprávy z bežných transferov od EÚ		
	696 - Výnosy samosprávy z kapit. transferov od EÚ		
	697 - Výnosy samosprávy z bežných transferov od ostatných subjektov mimo verejnej správy		6 381,18
	698 - Výnosy samosprávy z kapitálov. transferov od ostatných subjektov mimo verejnej správy		34,44
	699 - Výnosy samosprávy z odvodu rozpočtových príjmov	273 618,05	
h) ostatné výnosy	641 - Tržby z predaja DNM a DHM	477,56	477,56
	645 - Ostatné pokuty, penále a úroky z omeškania		
	648 - Ostatné výnosy	45 428,21	54 455,89
	653 - Zúčtovanie zákonných rezerv z prevádzkovej činnosti	1 560,00	1 560,00
i) výnosy podľa rozpočtových programov	Účtovná jednotka nemá obsahovú náplň		

Náklady - popis a výška významných položiek nákladov v EUR

Druh nákladov	Popis /číslo účtu a názov/	Obec	Konsolidovaný celok
a) spotrebované nákupy	501 - Spotreba materiálu	119 921,95	290 951,97
	502 - Spotreba energie	63 982,85	89 762,65
	503 - Spotreba ost. nesklad.dodávok		
b) služby	511 - Opravy a udržiavanie	19 398,00	39 223,59
	512 - Cestovné	4 686,81	5 415,79
	513 - Náklady na reprezentáciu	8 563,22	8 563,22
	518 - Ostatné služby	162 264,53	179 775,26

c) osobné náklady	521 - Mzdové náklady	407 060,73	1 043 398,77
	524 - Zákonné sociálne náklady	138 146,96	360 216,12
	525 – ostatné sociálne poistenia	3 120,00	7 597,91
	527 – Zákonné sociálne náklady	19 765,49	39 352,73
d) dane a poplatky	532 - Daň z nehnuteľností		
e) odpisy, rezervy a opravné položky	551 - Odpisy DNM a DHM	149 425,15	170 102,14
	553 - Tvorba ostatných rezerv	1 560,00	1 560,00
	558 - Tvorba ostatných opravných položiek	17 385,54	17 385,54
f) finančné náklady	561 - Predané CP a podiely		
	562 - Úroky	6 245,60	6 245,60
	568 - Ostatné finančné náklady	1 647,67	3 932,54
g) mimoriadne náklady	572 - Škody		
h) náklady na transfery a náklady z odvodu príjmov	584 - Náklady na transfery z rozpočtu obce, VÚC do RO, PO zriadených obcou alebo VÚC	426 441,43	
	585 - Náklady na transfery z rozpočtu obce, VÚC ostatným subjektom verejnej správy		
	586 - Náklady na transfery z rozpočtu obce, VÚC subjektov mimo verejnej správy	41 156,57	40 884,37
	587 - Náklady na ostatné transfery		
	588 - Náklady z odvodu príjmov		
	589 - Náklady z budúceho odvodu príjmov		
i) ostatné náklady	541 - ZC predaného DNM a DHM	275,24	275,24
	544 - Zmluvné pokuty, penále a úroky z omeškania		
	545 - Ostatné pokuty, penále a úroky z omeškania		60,00
	546 - Odpis pohľadávky	1 530,68	
	548 - Ostatné náklady na prevádzkovú činnosť	8 591,47	7 738,55
	549 - Manká a škody		
j) náklady podľa rozpočtových programov	Účtovná jednotka nemá obsahovú náplň		
Osobitné náklady podľa zákona o účtovníctve § 18 ods.6	Náklady voči audítorovi alebo audítorskej spoločnosti v členení na náklady za:	1 560,00	1 560,00
	• overenie účtovnej závierky	1 560,00	1 560,00
	• uisťovacie audítorské služby s výnimkou overenia účtovnej závierky		
	• súvisiace audítorské služby,		
	• daňové poradenstvo,		
	• ostatné neaudítorské služby		

Hospodársky výsledok / kladný / v sume **108 413,76 €** bude zúčtovaný na účet 428 – Nevysporiadaný výsledok hospodárenia minulých rokov.

5. OSTATNÉ INFORMÁCIE

Obec významným spôsobom ovplyvňuje životné prostredie, stará sa o údržbu verejného priestranstva, zabezpečuje pre obyvateľov protipovodňovú ochranu. Informácie podľa § 20 ods. 1 písm. d), e), a h) sú pre účtovnú jednotku verejnej správy bezpredmetné.

6. UDALOSTI OSOBITNÉHO VÝZNAMU PO SKONČENÍ ÚČTOVNÉHO OBDOBIA

Obec nezaznamenala žiadnu udalosť osobitného významu po skončení účtovného obdobia, za ktoré sa vyhotovuje výročná správa.

Vypracoval: Bc. Ľudmila Tkáčiková



.....

Schválil : Mgr. Milan Frič, starosta obce

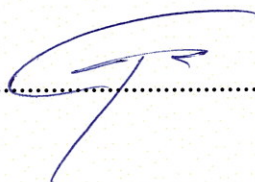

.....

v Liptovských Sliačoch dňa 19.06.2018



STOPERCENTNÁ DAŇOVÁ

AUDIT A DAŇOVÉ PORADENSTVO

SPRÁVA NEZÁVISLÉHO AUDÍTORA pre poslancov Obecného zastupiteľstva Obce Liptovské Sliače

Správa z auditu konsolidovanej účtovnej závierky

Názor

Uskutočnili sme audit priloženej konsolidovanej účtovnej závierky účtovnej jednotky verejnej správy, ktorú za konsolidovaný celok zostavila konsolidujúca účtovná jednotka **Obec Liptovské Sliače** (IČO 00 315 745), a ktorá obsahuje konsolidovanú súvahu k 31. decembru 2017, konsolidovaný výkaz ziskov a strát za rok končiaci sa k uvedenému dátumu, a poznámky, ktoré obsahujú súhrn významných účtovných zásad a účtovných metód a ďalšie vysvetľujúce informácie.

Podľa nášho názoru priložená konsolidovaná účtovná závierka poskytuje pravdivý a verný obraz konsolidovanej finančnej situácie konsolidovaného celku k 31. decembru 2017 a jej konsolidovaného výsledku hospodárenia za rok končiaci sa k uvedenému dátumu podľa zákona č. 431/2002 Z .z. o účtovníctve v znení neskorších predpisov (ďalej len „zákon o účtovníctve“).

Základ pre názor

Audit sme vykonali podľa medzinárodných audítorských štandardov (International Standards on Auditing, ISA). Naša zodpovednosť podľa týchto štandardov je uvedená v odseku Zodpovednosť audítora za audit konsolidovanej účtovnej závierky. Od konsolidovaného celku sme nezávislí podľa ustanovení zákona č. 423/2015 Z. z. o štatutárnom audite a o zmene a doplnení zákona č. 431/2002 Z. z. o účtovníctve v znení neskorších predpisov (ďalej len „zákon o štatutárnom audite“) týkajúcich sa etiky, vrátane Etického kódexu audítora, relevantných pre náš audit účtovnej závierky a splnili sme aj ostatné požiadavky týchto ustanovení týkajúcich sa etiky. Sme presvedčení, že audítorské dôkazy, ktoré sme získali, poskytujú dostatočný a vhodný základ pre náš názor.

Zodpovednosť štatutárneho orgánu za konsolidovanú účtovnú závierku

Štatutárny orgán konsolidujúcej účtovnej jednotky **Obec Liptovské Sliače**, je zodpovedný za zostavenie konsolidovanej účtovnej závierky tak, aby poskytovala pravdivý a verný obraz podľa zákona o účtovníctve a za tie interné kontroly, ktoré považuje za potrebné na zostavenie konsolidovanej účtovnej závierky, ktorá neobsahuje významné nesprávnosti, či už v dôsledku podvodu alebo chyby.

Pri zostavovaní konsolidovanej účtovnej závierky je štatutárny orgán zodpovedný za zhodnotenie schopnosti konsolidovaného celku nepretržite pokračovať vo svojej činnosti, za opísanie skutočností týkajúcich sa nepretržitého pokračovania v činnosti, ak je to potrebné, a za použitie predpokladu nepretržitého pokračovania v činnosti v účtovníctve.

Zodpovednosť audítora za audit konsolidovanej účtovnej závierky

Našou zodpovednosťou je získať primerané uistenie, či konsolidovaná účtovná závierka ako celok neobsahuje významné nesprávnosti, či už v dôsledku podvodu alebo chyby, a vydať správu audítora, vrátane názoru. Primerané uistenie je uistenie vysokého stupňa, ale nie je zárukou toho, že audit vykonaný podľa medzinárodných audítorských štandardov vždy odhalí významné nesprávnosti, ak také existujú. Nesprávnosti môžu vzniknúť v dôsledku podvodu alebo chyby a za významné sa považujú vtedy, ak by sa dalo odôvodnene očakávať, že jednotlivito alebo v súhrne by mohli ovplyvniť ekonomické rozhodnutia používateľov, uskutočnené na základe tejto konsolidovanej účtovnej závierky.

V rámci auditu uskutočneného podľa medzinárodných audítorských štandardov, počas celého auditu uplatňujeme odborný úsudok a zachovávame profesionálny skepticizmus. Okrem toho:

- Identifikujeme a posudzujeme riziká významnej nesprávnej konsolidovanej účtovnej závierky, či už v dôsledku podvodu alebo chyby, navrhujeme a uskutočňujeme audítorské postupy reagujúce na tieto riziká a získavame audítorské dôkazy, ktoré sú dostatočné a vhodné na poskytnutie základu pre náš názor. Riziko neodhalenia významnej nesprávnej v dôsledku podvodu je vyššie ako toto riziko v dôsledku chyby, pretože podvod môže zahŕňať tajnú dohodu, falšovanie, úmyselné vynechanie, nepravdivé vyhlásenie alebo obídenie internej kontroly.
- Oboznamujeme sa s internými kontrolami relevantnými pre audit, aby sme mohli navrhnúť audítorské postupy vhodné za daných okolností, ale nie za účelom vyjadrenia názoru na efektívnosť interných kontrol konsolidovaného celku.
- Hodnotíme vhodnosť použitých účtovných zásad a účtovných metód a primeranosť účtovných odhadov a uvedenie s nimi súvisiacich informácií, uskutočnené štatutárnym orgánom.
- Robíme záver o tom, či štatutárny orgán vhodne v účtovníctve používa predpoklad nepretržitého pokračovania v činnosti a na základe získaných audítorských dôkazov záver o tom, či existuje významná neistota v súvislosti s udalosťami alebo okolnosťami, ktoré by mohli významne spochybníť schopnosť konsolidovaného celku nepretržite pokračovať v činnosti. Ak dospejeme k záveru, že významná neistota existuje, sme povinní upozorniť v našej správe audítora na súvisiace informácie uvedené v účtovnej závierke alebo, ak sú tieto informácie nedostatočné, modifikovať náš názor. Naše závery vychádzajú z audítorských dôkazov získaných do dátumu vydania našej správy audítora.
- Hodnotíme celkovú prezentáciu, štruktúru a obsah konsolidovanej účtovnej závierky vrátane informácií v nej uvedených, ako aj to, či konsolidovaná účtovná závierka zachytáva uskutočnené transakcie a udalosti spôsobom, ktorý vedie k ich vernému zobrazeniu.
- Získavame dostatočné a vhodné audítorské dôkazy o finančných údajoch účtovných jednotiek alebo ich obchodných aktivitách v rámci konsolidovaného celku pre účely vyjadrenia názoru na konsolidovanú účtovnú závierku. Zodpovedáme za vedenie, kontrolu a realizáciu auditu konsolidovaného celku. Ostávame výhradne zodpovední za náš názor audítora.

Správy k ďalším požiadavkám zákonov a iných právnych predpisov

Správa k informáciám, ktoré sa uvádzajú v konsolidovanej výročnej správe, v ktorej sa uvádzajú aj údaje individuálnej výročnej správy

V konsolidovanej výročnej správe sú v súlade s § 22b ods. 2 zákona o účtovníctve uvedené aj údaje z individuálnej výročnej správy. Štatutárny orgán je zodpovedný za informácie uvedené v konsolidovanej výročnej správe, zostavenej podľa požiadaviek zákona o účtovníctve. Naš vyššie uvedený názor na konsolidovanú účtovnú závierku sa nevzťahuje na iné informácie v konsolidovanej výročnej správe.

V súvislosti s auditom konsolidovanej účtovnej závierky je našou zodpovednosťou oboznámenie sa s informáciami uvedenými v konsolidovanej výročnej správe a posúdenie, či tieto informácie nie sú vo významnom nesúlade s auditovanou konsolidovanou účtovnou závierkou alebo našimi poznatkami, ktoré sme získali počas auditu konsolidovanej účtovnej závierky, alebo sa inak zdajú byť významne nesprávne.

Posúdili sme, či konsolidovaná výročná správa účtovnej jednotky verejnej správy, ktorú za konsolidovaný celok zostavila konsolidujúca účtovná jednotka **Obec Liptovské Sliache**, obsahuje informácie, ktorých uvedenie vyžaduje zákon o účtovníctve, vrátane údajov individuálnej výročnej správy.

Na základe prác vykonaných počas auditu konsolidovanej a individuálnej účtovnej závierky, podľa nášho názoru:

- informácie uvedené v konsolidovanej výročnej správe vrátane údajov individuálnej výročnej správy zostavenej za rok 2017 sú v súlade s konsolidovanou a individuálnou účtovnou závierkou za daný rok,
- konsolidovaná výročná správa, v ktorej sa uvádzajú aj údaje z individuálnej výročnej správy, obsahuje informácie podľa zákona o účtovníctve.

Okrem toho, na základe našich poznatkov o účtovnej jednotke a situácii v nej, ktoré sme získali počas auditu konsolidovanej a individuálnej účtovnej závierky, sme povinní uviesť, či sme zistili významné nesprávnosti v konsolidovanej výročnej správe, ktorú sme obdržali pred dátumom vydania tejto správy audítora. V tejto súvislosti neexistujú zistenia, ktoré by sme mali uviesť.

L. Mikuláš, 25. september 2018

Audítorská spoločnosť
Stopercentná daňová, kom. spol.
OR Žilina, oddiel Sr, vložka číslo 10053/L
Pišútova 937/14
Číslo licencie SKAU 233
031 01 Liptovský Mikuláš



Zodpovedný audítor
Ing. Dana Droppová
Číslo dekrétu 769

A handwritten signature in black ink, appearing to read "Dana Droppová".

Konsolidovaná účtovná závierka účtovnej jednotky verejnej správy

k 31.12.2017

Priložené súčasti:

<input checked="" type="checkbox"/>	Súvaha	Kons S UJ VS Úč 1-01
<input checked="" type="checkbox"/>	Výkaz ziskov a strát	Kons VZaS UJ VS Úč 2-01
<input checked="" type="checkbox"/>	Poznámky - tab.	Poznámky - tabuľková časť

Za obdobie:

od Mesiac Rok do Mesiac Rok
od 0 1 2 0 1 7 do 1 2 2 0 1 7

IČO

0 0 3 1 5 7 4 5

Názov účtovnej jednotky

L i p t o v s k é S l i a č e

Sídlo účtovnej jednotky

Ulica a číslo

S e č 6 3 5 / 2

PSČ

0 3 4 8 4

Názov obce

L i p t o v s k é S l i a č e



Telefónne číslo

0 4 4 / 4 3 7 2 1 7 1

Faxové číslo

Emailová adresa

u r a d @ l i p t o v s k e s l i a c e . s k

Zostavená dňa:	1 9 0 6 2 0 1 8
Podpisový záznam štatutárneho orgánu alebo člena štatutárneho orgánu účtovnej jednotky:	 

Súvaha
Kons S UJ VS Úč 1-01 (MF/21230/2014-31)
k 31.12.2017

Strana aktív

Označenie	STRANA AKTÍV	Číslo riadku	2017	2016
			Netto	Netto
a	b	c	1	2
	SPOLU MAJETOK r. 002 + r. 035 + r. 113 + r. 117	1	6 385 976,44	6 402 095,12
A.	Neobežný majetok r. 003 + r. 012 + r. 025	2	6 149 572,71	6 196 267,64
A.I.	Dlhodobý nehmotný majetok súčet (r. 004 až 011)	3	3 715,76	3 131,02
A.I.1.	Aktívované náklady na vývoj (012) - (072+091AÚ)	4	0,00	0,00
2.	Softvér (013) - (073+091AÚ)	5	0,00	0,00
3.	Ocenené práva (014) - (074+091AÚ)	6	0,00	0,00
4.	Goodwill z konsolidácie kapitálu alebo negatívny goodwill z konsolidácie kapitálu (+/-)	7	0,00	0,00
5.	Drobný dlhodobý nehmotný majetok (018) - (078+091AÚ)	8	0,00	0,00
6.	Ostatný dlhodobý nehmotný majetok (019) - (079+091AÚ)	9	3 715,76	3 131,02
7.	Obstaranie dlhodobého nehmotného majetku (041) - (093)	10	0,00	0,00
8.	Poskytnuté preddavky na dlhodobý nehmotný majetok (051) - (095AÚ)	11	0,00	0,00
A.II.	Dlhodobý hmotný majetok súčet (r. 013 až 024)	12	5 643 253,18	5 690 532,85
A.II.1.	Pozemky (031) - (092AÚ)	13	452 714,43	452 373,41
2.	Umelecké diela a zbierky (032) - (092AÚ)	14	3 700,00	0,00
3.	Predmety z drahých kovov (033) - (092AÚ)	15	0,00	0,00
4.	Stavby (021) - (081+092AÚ)	16	4 825 247,93	4 705 375,98
5.	Samostatné hnutelné veci a súbory hnutelných vecí (022) - (082+092AÚ)	17	172 164,30	194 439,28
6.	Dopravné prostriedky (023) - (083+092AÚ)	18	58 544,62	81 178,43
7.	Pestovateľské celky trvalých porastov (025) - (085+092AÚ)	19	0,00	0,00
8.	Základné stádo a ťažné zvieratá (026) - (086+092AÚ)	20	0,00	0,00
9.	Drobný dlhodobý hmotný majetok (028) - (088+092AÚ)	21	0,00	389,45
10.	Ostatný dlhodobý hmotný majetok (029) - (089+092AÚ)	22	0,00	0,00
11.	Obstaranie dlhodobého hmotného majetku (042) - (094)	23	130 881,90	256 776,30
12.	Poskytnuté preddavky na dlhodobý hmotný majetok (052) - (095AÚ)	24	0,00	0,00
A.III.	Dlhodobý finančný majetok súčet (r. 026 + r. 027 + r. 029 až 034)	25	502 603,77	502 603,77
A.III.1.	Podielové cenné papiere a podiely v dcérskej účtovnej jednotke (061) - (096AÚ)	26	0,00	0,00
2.	Podielové cenné papiere a podiely v spoločnosti s podstatným vplyvom (062) - (096AÚ)	27	0,00	0,00
	z toho: goodwill	28	0,00	0,00
3.	Realizovateľné cenné papiere a podiely (063) - (096AÚ)	29	502 603,77	502 603,77
4.	Dlhové cenné papiere držané do splatnosti (065) - (096AÚ)	30	0,00	0,00
5.	Pôžičky účtovnej jednotke v konsolidovanom celku (066) - (096AÚ)	31	0,00	0,00
6.	Ostatné pôžičky (067) - (096AÚ)	32	0,00	0,00
7.	Ostatný dlhodobý finančný majetok (069) - (096AÚ)	33	0,00	0,00
8.	Obstaranie dlhodobého finančného majetku (043) - (096AÚ)	34	0,00	0,00
B.	Obežný majetok r. 036 + r. 042 + r. 050 + r. 063 + r. 088 + r. 101 + r. 107	35	228 673,71	198 533,70

Strana aktív

Označenie	STRANA AKTÍV	Číslo riadku	2017	2016
			Netto	Netto
a	b	c	1	2
B.I.	Zásoby súčet (r. 037 až 041)	36	8 295,90	6 870,00
B.I.1.	Materiál (112 + 119) - (191)	37	6 095,98	6 870,00
2.	Nedokončená výroba a polotovary (121 + 122) - (192 + 193)	38	0,00	0,00
3.	Výrobky (123) - (194)	39	0,00	0,00
4.	Zvieratá (124) - (195)	40	0,00	0,00
5.	Tovar (132 + 133 + 139) - (196)	41	2 199,92	0,00
B.II.	Zúčtovanie medzi subjektami verejnej správy súčet (r. 043 až r. 049)	42	0,00	0,00
B.II.1.	Zúčtovanie odvodov príjmov rozpočtových organizácií do rozpočtu zriaďovateľa (351)	43	0,00	0,00
2.	Zúčtovanie transferov štátneho rozpočtu (353)	44	0,00	0,00
3.	Zúčtovanie transferov rozpočtu obce a vyššieho územného celku (355)	45	0,00	0,00
4.	Zúčtovanie transferov zo štátneho rozpočtu v rámci konsolidovaného celku (356)	46	0,00	0,00
5.	Ostatné zúčtovanie rozpočtu obce a vyššieho územného celku (357)	47	0,00	0,00
6.	Zúčtovanie transferov zo štátneho rozpočtu iným subjektom (358)	48	0,00	0,00
7.	Zúčtovanie transferov medzi subjektami verejnej správy a iné zúčtovania (359)	49	0,00	0,00
B. III	Dlhodobé pohľadávky súčet (r. 051 až 061)	50	4 143,16	2 046,90
B.III.1.	Odbratelia (311AÚ) - (391AÚ)	51	3 820,24	1 709,13
2.	Zmenky na inkaso (312AÚ) - (391AÚ)	52	0,00	0,00
3.	Pohľadávky za eskontované cenné papiere (313AÚ) - (391AÚ)	53	0,00	0,00
4.	Ostatné pohľadávky (315AÚ) - (391AÚ)	54	322,92	237,77
5.	Pohľadávky voči zamestnancom (335AÚ) - (391AÚ)	55	0,00	100,00
6.	Pohľadávky voči združeniu (369AÚ) - (391AÚ)	56	0,00	0,00
7.	Pohľadávky a záväzky z pevných termínových operácií (373AÚ) - (391AÚ)	57	0,00	0,00
8.	Pohľadávky z nájmu (374AÚ) - (391AÚ)	58	0,00	0,00
9.	Pohľadávky z vydaných dlhopisov (375AÚ) - (391AÚ)	59	0,00	0,00
10.	Nakúpené opcie (376AÚ) - (391AÚ)	60	0,00	0,00
11.	Iné pohľadávky (378AÚ) - (391AÚ)	61	0,00	0,00
	z toho: odložená daňová pohľadávka	62	0,00	0,00
B.IV.	Krátkodobé pohľadávky súčet (r. 064 až 087)	63	21 945,17	24 012,17
B.IV.1.	Odbratelia (311AÚ) - (391AÚ)	64	0,00	0,00
2.	Zmenky na inkaso (312AÚ) - (391AÚ)	65	0,00	0,00
3.	Pohľadávky za eskontované cenné papiere (313AÚ) - (391AÚ)	66	0,00	0,00
4.	Poskytnuté prevádzkové preddávky (314) - (391AÚ)	67	0,00	0,00
5.	Ostatné pohľadávky (315AÚ) - (391AÚ)	68	1 877,28	1 153,78
6.	Pohľadávky z nedaňových rozpočtových príjmov (316) - (391AÚ)	69	0,00	0,00
7.	Pohľadávky z daňových a colných rozpočtových príjmov (317) - (391AÚ)	70	0,00	0,00
8.	Pohľadávky z nedaňových príjmov obcí a vyšších územných celkov a rozpočtových organizácií zriadených obcou a vyšším územným celkom (318) - (391AÚ)	71	10 860,84	18 054,03
9.	Pohľadávky z daňových príjmov obcí a vyšších územných celkov (319) - (391AÚ)	72	8 420,48	3 946,53
10.	Pohľadávky voči zamestnancom (335AÚ) - (391AÚ)	73	0,00	0,00
11.	Zúčtovanie s orgánmi sociálneho poistenia a zdravotného poistenia (336) - (391AÚ)	74	0,00	0,00

Strana aktív

Označenie	STRANA AKTÍV	Číslo riadku	2017	2016
			Netto	Netto
a	b	c	1	2
12.	Daň z príjmov (341) - (391AÚ)	75	0,00	71,22
13.	Ostatné priame dane (342) - (391AÚ)	76	0,00	0,00
14.	Daň z pridanej hodnoty (343) - (391AÚ)	77	0,00	0,00
15.	Ostatné dane a poplatky (345) - (391AÚ)	78	0,00	0,00
16.	Pohľadávky voči združeniu (369AÚ) - (391AÚ)	79	0,00	0,00
17.	Pohľadávky a záväzky z pevných termínovaných operácií (373AÚ) - (391AÚ)	80	0,00	0,00
18.	Pohľadávky z nájmu (374AÚ) - (391AÚ)	81	0,00	0,00
19.	Pohľadávky z vydaných dlhopisov (375AÚ) - (391AÚ)	82	0,00	0,00
20.	Nakúpené opcie (376AÚ) - (391AÚ)	83	0,00	0,00
21.	Iné pohľadávky (378AÚ) - (391AÚ)	84	786,57	786,61
22.	Spojovací účet pri združení (396AÚ)	85	0,00	0,00
23.	Zúčtovanie s Európskou úniou (371AÚ)- (391AÚ)	86	0,00	0,00
24.	Transfery a ostatné zúčtovanie so subjektami mimo verejnej správy (372AÚ) - (391AÚ)	87	0,00	0,00
B.V.	Finančné účty súčet (r. 089 až 100)	88	194 289,48	165 604,63
B.V.1.	Pokladnica (211)	89	325,39	1 274,10
2.	Ceniny (213)	90	6 052,35	3 261,45
3.	Bankové účty (221AÚ +/- 261)	91	187 892,83	161 056,70
4.	Účty v bankách s dobou viazanosti dlhšou ako jeden rok (221AÚ)	92	0,00	0,00
5.	Výdavkový rozpočtový účet (222)	93	18,91	12,38
6.	Príjmový rozpočtový účet (223)	94	0,00	0,00
7.	Majetkové cenné papiere na obchodovanie (251) - (291AÚ)	95	0,00	0,00
8.	Dlhové cenné papiere na obchodovanie (253) - (291AÚ)	96	0,00	0,00
9.	Dlhové cenné papiere so splatnosťou do jedného roka držané do splatnosti (256) - (291AÚ)	97	0,00	0,00
10.	Ostatné realizovateľné cenné papiere (257) - (291AÚ)	98	0,00	0,00
11.	Obstaranie krátkodobého finančného majetku (259) - (291AÚ)	99	0,00	0,00
12.	Účty štátnej pokladnice (účtová skupina 28)	100	0,00	0,00
B.VI.	Poskytnuté návratné finančné výpomoci dlhodobé súčet (r. 102 až r. 106)	101	0,00	0,00
B.VI.1.	Poskytnuté návratné finančné výpomoci subjektom v rámci konsolidovaného celku (271AÚ) - (291AÚ)	102	0,00	0,00
2.	Poskytnuté návratné finančné výpomoci ostatným subjektom verejnej správy (272AÚ) - (291AÚ)	103	0,00	0,00
3.	Poskytnuté návratné finančné výpomoci podnikateľským subjektom (274AÚ) - (291AÚ)	104	0,00	0,00
4.	Poskytnuté návratné finančné výpomoci ostatným organizáciám (275AÚ) - (291AÚ)	105	0,00	0,00
5.	Poskytnuté návratné finančné výpomoci fyzickým osobám (277AÚ) - (291AÚ)	106	0,00	0,00
B.VII.	Poskytnuté návratné finančné výpomoci krátkodobé súčet (r. 108 až r. 112)	107	0,00	0,00
B.VII.1.	Poskytnuté návratné finančné výpomoci subjektom v rámci konsolidovaného celku (271AÚ) - (291AÚ)	108	0,00	0,00
2.	Poskytnuté návratné finančné výpomoci ostatným subjektom verejnej správy (272AÚ) - (291AÚ)	109	0,00	0,00
3.	Poskytnuté návratné finančné výpomoci podnikateľským subjektom (274AÚ) - (291AÚ)	110	0,00	0,00
4.	Poskytnuté návratné finančné výpomoci ostatným organizáciám (275AÚ) - (291AÚ)	111	0,00	0,00
5.	Poskytnuté návratné finančné výpomoci fyzickým osobám (277AÚ) - (291AÚ)	112	0,00	0,00

Strana aktív

Označenie	STRANA AKTÍV	Číslo riadku	2017	2016
			Netto	Netto
a	b	c	1	2
C.	Časové rozlíšenie súčet (r. 114 až r. 116)	113	7 730,02	7 293,78
C. 1.	Náklady budúcich období (381)	114	6 965,61	6 288,82
2.	Komplexné náklady budúcich období (382)	115	0,00	0,00
3.	Prijmy budúcich období (385)	116	764,41	1 004,96
D.	Vzťahy k účtom klientov Štátnej pokladnice (účtová skupina 20)	117	0,00	0,00

Strana pasív

Označenie	STRANA PASÍV	Číslo riadku	2017	2016
a	b	c	3	4
	VLASTNÉ IMANIE A ZÁVÄZKY r. 119 + r. 130 + r. 185 + r. 188	118	6 385 976,44	6 402 095,12
A.	Vlastné imanie r. 120 + r. 123 + r. 126 + r. 129	119	3 778 882,83	3 616 018,86
A.I.	Oceňovacie rozdiely súčet (r. 121 + r. 122)	120	0,00	0,00
A.I.1.	Oceňovacie rozdiely z precenenia majetku a záväzkov (+/- 414)	121	0,00	0,00
2.	Oceňovacie rozdiely z kapitálových účastín (+/- 415)	122	0,00	0,00
A.II.	Fondy súčet (r. 124 + r. 125)	123	0,00	0,00
A.II.1.	Zákonný rezervný fond (421)	124	0,00	0,00
2.	Ostatné fondy (427)	125	0,00	0,00
A.III.	Výsledok hospodárenia (+/-) súčet (r. 127 až 128)	126	3 778 882,83	3 616 018,86
A.III.1.	Nevysporiadaný výsledok hospodárenia minulých rokov (+/- 428)	127	3 671 441,56	3 485 565,53
2.	Výsledok hospodárenia za účtovné obdobie (+/-) r. 001 - (r.120 + r. 123 + r.127 + r.129 + r. 130 + r. 185 + r. 188)	128	107 441,27	130 453,33
A.IV.	Podiely iných účtovných jednotiek	129	0,00	0,00
B.	Záväzky súčet r. 131 + r. 136 + r. 144 + r. 156 + r. 178	130	388 816,71	443 884,45
B.I.	Rezervy súčet (r. 132 až 135)	131	1 560,00	1 560,00
B.I.1.	Rezervy zákonné dlhodobé (451AÚ)	132	0,00	0,00
2.	Ostatné rezervy (459AÚ)	133	0,00	0,00
3.	Rezervy zákonné krátkodobé (323AÚ, 451AÚ)	134	0,00	0,00
4.	Ostatné krátkodobé rezervy (323AÚ, 459AÚ)	135	1 560,00	1 560,00
B.II.	Zúčtovanie medzi subjektami verejnej správy súčet (r. 137 až r. 143)	136	8 887,64	9 800,00
B.II.1.	Zúčtovanie odvodov príjmov rozpočtových organizácií do rozpočtu zriaďovateľa (351)	137	0,00	0,00
2.	Zúčtovanie transferov štátneho rozpočtu (353)	138	0,00	0,00
3.	Zúčtovanie transferov rozpočtu obce a vyššieho územného celku (355)	139	0,00	0,00
4.	Zúčtovanie transferov zo štátneho rozpočtu v rámci konsolidovaného celku (356)	140	0,00	0,00
5.	Ostatné zúčtovanie rozpočtu obce a vyššieho územného celku (357)	141	8 887,64	9 800,00
6.	Zúčtovanie transferov zo štátneho rozpočtu iným subjektom (358)	142	0,00	0,00
7.	Zúčtovanie transferov medzi subjektami verejnej správy a iné zúčtovania (359)	143	0,00	0,00
B.III.	Dlhodobé záväzky súčet (r. 145 až 153 + r. 155)	144	5 836,35	5 431,48
B.III.1.	Ostatné dlhodobé záväzky (479AÚ)	145	0,00	0,00
2.	Dlhodobé prijaté preddavky (475AÚ)	146	0,00	0,00
3.	Dlhodobé zmenky na úhradu (478AÚ)	147	0,00	0,00
4.	Záväzky zo sociálneho fondu (472)	148	5 776,20	5 101,06
5.	Záväzky z nájmu (474AÚ)	149	0,00	0,00
6.	Dlhodobé nevyfakturované dodávky (476AÚ)	150	0,00	0,00
7.	Pohľadávky a záväzky z pevných termínových operácií (373AÚ)	151	0,00	0,00
8.	Predané opcie (377AÚ)	152	0,00	0,00
9.	Iné záväzky (379AÚ)	153	60,15	330,42
	z toho: odložený daňový záväzok	154	0,00	0,00
10.	Vydané dlhopisy dlhodobé (473AÚ) - (255AÚ)	155	0,00	0,00
B.IV.	Krátkodobé záväzky súčet (r. 157 až 177)	156	148 032,36	142 935,21
B.IV.1.	Dodávateľia (321)	157	18 106,99	16 171,33
2.	Zmenky na úhradu (322, 478AÚ)	158	0,00	0,00
3.	Prijaté preddavky (324, 475AÚ)	159	399,56	487,45

Strana pasív

Označenie	STRANA PASÍV	Číslo riadku	2017	2016
a	b	c	3	4
4.	Ostatné záväzky (325, 479AÚ)	160	33,07	0,00
5.	Nevyfakturované dodávky (326, 476AÚ)	161	0,00	333,50
6.	Záväzky z nájmu (474AÚ)	162	0,00	0,00
7.	Pohľadávky a záväzky z pevných termínových operácií (373AÚ)	163	0,00	0,00
8.	Predané opcie (377AÚ)	164	0,00	0,00
9.	Iné záväzky (379AÚ)	165	8 970,78	4 214,19
10.	Záväzky z upísaných nesplatených cenných papierov a vkladov (367)	166	0,00	0,00
11.	Záväzky voči združeniu (368)	167	0,00	0,00
12.	Zamestnanci (331)	168	67 161,94	69 771,27
13.	Ostatné záväzky voči zamestnancom (333)	169	0,00	0,00
14.	Zúčtovanie s orgánmi sociálneho poistenia a zdravotného poistenia (336)	170	42 382,99	43 820,48
15.	Daň z príjmov (341)	171	1 233,00	458,48
16.	Ostatné priame dane (342)	172	7 467,90	7 478,51
17.	Daň z pridanej hodnoty (343)	173	2 076,13	0,00
18.	Ostatné dane a poplatky (345)	174	0,00	0,00
19.	Spojovací účet pri združení (396AÚ)	175	0,00	0,00
20.	Zúčtovanie s Európskou úniou (371AÚ)	176	0,00	0,00
21.	Transfery a ostatné zúčtovanie so subjektami mimo verejnej správy (372AÚ)	177	200,00	200,00
B.V.	Bankové úvery a výpomoci súčet (r. 179 až 184)	178	224 500,36	284 157,76
B.V.1.	Bankové úvery dlhodobé (461AÚ)	179	164 842,96	224 500,36
2.	Bežné bankové úvery (461AÚ, 221AÚ, 231, 232)	180	59 657,40	59 657,40
3.	Vydané dlhopisy krátkodobé (473AÚ, 241) - (255AÚ)	181	0,00	0,00
4.	Ostatné krátkodobé finančné výpomoci (249)	182	0,00	0,00
5.	Prijaté návratné finančné výpomoci od subjektov verejnej správy dlhodobé (273AÚ)	183	0,00	0,00
6.	Prijaté návratné finančné výpomoci od subjektov verejnej správy krátkodobé (273AÚ)	184	0,00	0,00
C.	Časové rozlíšenie súčet (r. 186 + r. 187)	185	2 218 276,90	2 342 191,81
C.1.	Výdavky budúcich období (383)	186	470,88	622,38
2.	Výnosy budúcich období (384)	187	2 217 806,02	2 341 569,43
D.	Vzťahy k účtom klientov Štátnej pokladnice (účtová skupina 20)	188	0,00	0,00

Výkaz ziskov a strát
Kons VZaS UJ VS Úč 2-01 (MF/21230/2014-31)
k 31.12.2017

Náklady

Číslo účtu alebo skupiny	Náklady	Číslo riadku	2017			2016
			Hlavná činnosť	Podnikateľská činnosť	Spoju	
a	b	c	1	2	3	4
50	Spotrebované nákupy (r. 002 až r. 005)	1	351 129,21	40 084,57	391 213,78	363 829,16
501	Spotreba materiálu	2	261 366,56	29 585,41	290 951,97	281 343,07
502	Spotreba energie	3	89 762,65	0,00	89 762,65	82 486,09
503	Spotreba ostatných neskladovateľných dodávok	4	0,00	0,00	0,00	0,00
504, 507	Predaný tovar, Predaná nehnuteľnosť	5	0,00	10 499,16	10 499,16	0,00
51	Služby (r. 007 až r. 010)	6	231 691,52	1 286,34	232 977,86	277 072,51
511	Opravy a udržiavanie	7	39 223,59	0,00	39 223,59	61 048,91
512	Cestovné	8	5 415,79	0,00	5 415,79	5 949,16
513	Náklady na reprezentáciu	9	8 563,22	0,00	8 563,22	26 836,13
518	Ostatné služby	10	178 488,92	1 286,34	179 775,26	183 238,31
52	Osobné náklady (r. 012 až r. 016)	11	1 416 728,56	33 836,97	1 450 565,53	1 428 367,85
521	Mzdové náklady	12	1 018 328,34	25 070,43	1 043 398,77	1 031 880,32
524	Zákonné sociálne poistenie	13	351 515,71	8 700,41	360 216,12	354 490,18
525	Ostatné sociálne poistenie	14	7 597,91	0,00	7 597,91	7 684,03
527	Zákonné sociálne náklady	15	39 286,60	66,13	39 352,73	34 313,32
528	Ostatné sociálne náklady	16	0,00	0,00	0,00	0,00
53	Dane a poplatky (r. 018 až r. 020)	17	488,92	0,00	488,92	36,00
531	Daň z motorových vozidiel	18	0,00	0,00	0,00	0,00
532	Daň z nehnuteľnosti	19	0,00	0,00	0,00	0,00
538	Ostatné dane a poplatky	20	488,92	0,00	488,92	36,00
54	Ostatné náklady na prevádzkovú činnosť (r. 022 až r. 028)	21	9 544,47	4 414,00	13 958,47	18 599,19
541	Zostatková cena predaného dlhodobého nehmotného majetku a dlhodobého hmotného majetku	22	275,24	0,00	275,24	50,59
542	Predaný materiál	23	0,00	4 354,00	4 354,00	0,00
544	Zmluvné pokuty, penále a úroky z omeškania	24	0,00	0,00	0,00	0,00
545	Ostatné pokuty, penále a úroky z omeškania	25	0,00	60,00	60,00	180,00
546	Odpis pohľadávky	26	1 530,68	0,00	1 530,68	0,00
548	Ostatné náklady na prevádzkovú činnosť	27	7 738,55	0,00	7 738,55	18 368,60
549	Manká a škody	28	0,00	0,00	0,00	0,00
55	Odpisy, rezervy a opravné položky z prevádzkovej činnosti a finančnej činnosti a zúčtovanie časového rozlíšenia (r. 030 + r. 031 + r. 036 + r. 039)	29	188 714,08	333,60	189 047,68	167 837,36
551	Odpisy dlhodobého nehmotného majetku a dlhodobého hmotného majetku	30	169 768,54	333,60	170 102,14	164 754,20
	Rezervy a opravné položky z prevádzkovej činnosti (r. 032 až r. 035)	31	18 945,54	0,00	18 945,54	3 083,16
552	Tvorba zákonných rezerv z prevádzkovej činnosti	32	0,00	0,00	0,00	0,00
553	Tvorba ostatných rezerv z prevádzkovej činnosti	33	1 560,00	0,00	1 560,00	1 560,00
557	Tvorba zákonných opravných položiek z prevádzkovej činnosti	34	0,00	0,00	0,00	0,00
558	Tvorba ostatných opravných položiek z prevádzkovej činnosti	35	17 385,54	0,00	17 385,54	1 523,16
	Rezervy a opravné položky z finančnej činnosti (r. 037+ r. 038)	36	0,00	0,00	0,00	0,00
554	Tvorba rezerv z finančnej činnosti	37	0,00	0,00	0,00	0,00
559	Tvorba opravných položiek z finančnej činnosti	38	0,00	0,00	0,00	0,00
555	Zúčtovanie komplexných nákladov budúcich období	39	0,00	0,00	0,00	0,00

Náklady

Číslo účtu alebo skupiny	Náklady	Číslo riadku	2017			2016
			Hlavná činnosť	Podnikateľská činnosť	Spolu	
a	b	c	1	2	3	4
56	Finančné náklady (r. 041 až r. 049)	40	9 931,27	246,87	10 178,14	12 097,88
561	Predané cenné papiere a podiely	41	0,00	0,00	0,00	0,00
562	Úroky	42	6 245,60	0,00	6 245,60	8 249,06
563	Kurzové straty	43	0,00	0,00	0,00	0,00
564	Náklady na precenenie cenných papierov	44	0,00	0,00	0,00	0,00
566	Náklady na krátkodobý finančný majetok	45	0,00	0,00	0,00	0,00
567	Náklady na derivátové operácie	46	0,00	0,00	0,00	0,00
568	Ostatné finančné náklady	47	3 685,67	246,87	3 932,54	3 848,82
569	Manká a škody na finančnom majetku	48	0,00	0,00	0,00	0,00
	Podiel konsolidujúcej účtovnej jednotky na výsledku hospodárenia pridružených účtovných jednotiek verejnej správy	49	0,00	0,00	0,00	0,00
57	Mimoriadne náklady (r. 051 až r. 054)	50	0,00	0,00	0,00	0,00
572	Škody	51	0,00	0,00	0,00	0,00
574	Tvorba rezerv	52	0,00	0,00	0,00	0,00
578	Ostatné mimoriadne náklady	53	0,00	0,00	0,00	0,00
1579	Tvorba opravných položiek	54	0,00	0,00	0,00	0,00
58	Náklady na transfery a náklady z odvodu príjmov (r. 056 až r. 064)	55	40 884,37	0,00	40 884,37	36 425,23
581	Náklady na transfery zo štátneho rozpočtu do štátnych rozpočtových organizácií a príspevkových organizácií	56	0,00	0,00	0,00	0,00
582	Náklady na transfery zo štátneho rozpočtu ostatným subjektom verejnej správy	57	0,00	0,00	0,00	0,00
583	Náklady na transfery zo štátneho rozpočtu subjektom mimo verejnej správy	58	0,00	0,00	0,00	0,00
584	Náklady na transfery z rozpočtu obce alebo z rozpočtu vyššieho územného celku do rozpočtových organizácií a príspevkových organizácií zriadených obcou alebo vyšším územným celkom	59	0,00	0,00	0,00	0,00
585	Náklady na transfery z rozpočtu obce alebo z rozpočtu vyššieho územného celku ostatným subjektom verejnej správy	60	0,00	0,00	0,00	0,00
586	Náklady na transfery z rozpočtu obce alebo z rozpočtu vyššieho územného celku subjektom mimo verejnej správy	61	40 884,37	0,00	40 884,37	36 425,23
587	Náklady na ostatné transfery	62	0,00	0,00	0,00	0,00
588	Náklady z odvodu príjmov	63	0,00	0,00	0,00	0,00
589	Náklady z budúceho odvodu príjmov	64	0,00	0,00	0,00	0,00
	Účtové skupiny 50 - 58 súčet (r. 001 + r. 006 + r. 011 + r. 017 + r. 021 + r. 029 + r. 040 + r. 050 + r. 055)	65	2 249 112,40	80 202,35	2 329 314,75	2 304 265,18

Výnosy

Číslo účtu alebo skupiny	Výnosy, daň z príjmov a výsledok hospodárenia	Číslo riadku	2017			2016
			Hlavná činnosť	Podnikateľská činnosť	Spolu	
a	b	c	1	2	3	4
60	Tržby za vlastné výkony a tovar (r. 067 až r. 069)	66	300 674,31	75 999,64	376 673,95	318 980,30
601	Tržby za vlastné výrobky	67	0,00	0,00	0,00	0,00
602	Tržby z predaja služieb	68	300 674,31	75 999,64	376 673,95	318 980,30
604	Tržby za tovar, Výnosy z nehnuteľností na predaj	69	0,00	0,00	0,00	0,00
61	Zmena stavu vnútroorganizačných zásob (r. 071 až r. 074)	70	0,00	0,00	0,00	0,00
611	Zmena stavu nedokončenej výroby	71	0,00	0,00	0,00	0,00
612	Zmena stavu polotovarov	72	0,00	0,00	0,00	0,00
613	Zmena stavu výrobkov	73	0,00	0,00	0,00	0,00
614	Zmena stavu zvierat	74	0,00	0,00	0,00	0,00
62	Aktivácia (r. 076 až r. 079)	75	3 700,00	0,00	3 700,00	12 123,46
621	Aktivácia materiálu a tovaru	76	0,00	0,00	0,00	0,00
622	Aktivácia vnútroorganizačných služieb	77	0,00	0,00	0,00	0,00
623	Aktivácia dlhodobého nehmotného majetku	78	0,00	0,00	0,00	0,00
624	Aktivácia dlhodobého hmotného majetku	79	3 700,00	0,00	3 700,00	12 123,46
63	Daňové a colné výnosy a výnosy z poplatkov (r. 081 až r. 083)	80	1 197 546,49	0,00	1 197 546,49	1 127 405,84
631	Daňové a colné výnosy štátu	81	0,00	0,00	0,00	0,00
632	Daňové výnosy samosprávy	82	1 144 028,88	0,00	1 144 028,88	1 074 762,63
633	Výnosy z poplatkov	83	53 517,61	0,00	53 517,61	52 643,21
64	Ostatné výnosy z prevádzkovej činnosti (r. 085 až r. 090)	84	54 821,41	112,04	54 933,45	56 080,52
641	Tržby z predaja dlhodobého nehmotného majetku a dlhodobého hmotného majetku	85	477,56	0,00	477,56	1 001,52
642	Tržby z predaja materiálu	86	0,00	0,00	0,00	0,00
644	Zmluvné pokuty, penále a úroky z omeškania	87	0,00	0,00	0,00	0,00
645	Ostatné pokuty, penále a úroky z omeškania	88	0,00	0,00	0,00	0,00
646	Výnosy z odpísaných pohľadávok	89	0,00	0,00	0,00	0,00
648	Ostatné výnosy z prevádzkovej činnosti	90	54 343,85	112,04	54 455,89	55 079,00
65	Zúčtovanie rezerv a opravných položiek z prevádzkovej činnosti a finančnej činnosti a zúčtovanie časového rozlíšenia (r. 092 + r. 097 + r. 100)	91	1 560,00	0,00	1 560,00	1 560,00
	Zúčtovanie rezerv a opravných položiek z prevádzkovej činnosti (r. 093 až r. 096)	92	1 560,00	0,00	1 560,00	1 560,00
652	Zúčtovanie zákonných rezerv z prevádzkovej činnosti	93	0,00	0,00	0,00	0,00
653	Zúčtovanie ostatných rezerv z prevádzkovej činnosti	94	1 560,00	0,00	1 560,00	1 560,00
657	Zúčtovanie zákonných opravných položiek z prevádzkovej činnosti	95	0,00	0,00	0,00	0,00
658	Zúčtovanie ostatných opravných položiek z prevádzkovej činnosti	96	0,00	0,00	0,00	0,00
	Zúčtovanie rezerv a opravných položiek z finančnej činnosti (r. 098 + r. 099)	97	0,00	0,00	0,00	0,00
654	Zúčtovanie rezerv z finančnej činnosti	98	0,00	0,00	0,00	0,00
659	Zúčtovanie opravných položiek z finančnej činnosti	99	0,00	0,00	0,00	0,00
655	Zúčtovanie komplexných nákladov budúcich období	100	0,00	0,00	0,00	0,00
66	Finančné výnosy (r. 102 až r. 110)	101	19,35	0,00	19,35	62,41
661	Tržby z predaja cenných papierov a podielov	102	0,00	0,00	0,00	0,00
662	Úroky	103	19,35	0,00	19,35	62,41
663	Kurzové zisky	104	0,00	0,00	0,00	0,00
664	Výnosy z precenenia cenných papierov	105	0,00	0,00	0,00	0,00
665	Výnosy z dlhodobého finančného majetku	106	0,00	0,00	0,00	0,00
666	Výnosy z krátkodobého finančného majetku	107	0,00	0,00	0,00	0,00
667	Výnosy z derivátových operácií	108	0,00	0,00	0,00	0,00

Výnosy

Číslo účtu alebo skupiny	Výnosy, daň z príjmov a výsledok hospodárenia	Číslo riadku	2017			2016
			Hlavná činnosť	Podnikateľská činnosť	Spolu	
a	b	c	1	2	3	4
668	Ostatné finančné výnosy	109	0,00	0,00	0,00	0,00
	Podiel konsolidujúcej účtovnej jednotky na výsledku hospodárenia pridružených účtovných jednotiek verejnej správy	110	0,00	0,00	0,00	0,00
67	Mimoriadne výnosy (r. 112 až r. 115)	111	0,00	0,00	0,00	0,00
672	Náhrady škôd	112	0,00	0,00	0,00	0,00
674	Zúčtovanie rezerv	113	0,00	0,00	0,00	0,00
678	Ostatné mimoriadne výnosy	114	0,00	0,00	0,00	0,00
679	Zúčtovanie opravných položiek	115	0,00	0,00	0,00	0,00
68	Výnosy z transferov a rozpočtových príjmov v štátnych rozpočtových organizáciách a príspevkových organizáciách (r. 117 až r. 125)	116	0,00	0,00	0,00	0,00
681	Výnosy z bežných transferov zo štátneho rozpočtu	117	0,00	0,00	0,00	0,00
682	Výnosy z kapitálových transferov zo štátneho rozpočtu	118	0,00	0,00	0,00	0,00
683	Výnosy z bežných transferov od ostatných subjektov verejnej správy	119	0,00	0,00	0,00	0,00
684	Výnosy z kapitálových transferov od ostatných subjektov verejnej správy	120	0,00	0,00	0,00	0,00
685	Výnosy z bežných transferov od Európskej únie	121	0,00	0,00	0,00	0,00
686	Výnosy z kapitálových transferov od Európskej únie	122	0,00	0,00	0,00	0,00
687	Výnosy z bežných transferov od ostatných subjektov mimo verejnej správy	123	0,00	0,00	0,00	0,00
688	Výnosy z kapitálových transferov od ostatných subjektov mimo verejnej správy	124	0,00	0,00	0,00	0,00
689	Výnosy z odvodu rozpočtových príjmov	125	0,00	0,00	0,00	0,00
69	Výnosy z transferov a rozpočtových príjmov v obciach, vyšších územných celkoch a v rozpočtových organizáciách a príspevkových organizáciách zriadených obcou alebo vyšším územným celkom (r. 127 až r. 135)	126	803 559,39	0,00	803 559,39	919 447,92
691	Výnosy z bežných transferov z rozpočtu obce alebo z rozpočtu vyššieho územného celku v rozpočtových organizáciách a príspevkových organizáciách zriadených obcou alebo vyšším územným celkom	127	0,00	0,00	0,00	0,00
692	Výnosy z kapitálových transferov z rozpočtu obce alebo z rozpočtu vyššieho územného celku v rozpočtových organizáciách a príspevkových organizáciách zriadených obcou alebo vyšším územným celkom	128	0,00	0,00	0,00	0,00
693	Výnosy samosprávy z bežných transferov zo štátneho rozpočtu a od iných subjektov verejnej správy	129	726 608,62	0,00	726 608,62	852 239,96
694	Výnosy samosprávy z kapitálových transferov zo štátneho rozpočtu a od iných subjektov verejnej správy	130	70 535,15	0,00	70 535,15	67 173,52
695	Výnosy samosprávy z bežných transferov od Európskej únie	131	0,00	0,00	0,00	0,00
696	Výnosy samosprávy z kapitálových transferov od Európskej únie	132	0,00	0,00	0,00	0,00
697	Výnosy samosprávy z bežných transferov od ostatných subjektov mimo verejnej správy	133	6 381,18	0,00	6 381,18	0,00
698	Výnosy samosprávy z kapitálových transferov od ostatných subjektov mimo verejnej správy	134	34,44	0,00	34,44	34,44
699	Výnosy samosprávy z odvodu rozpočtových príjmov	135	0,00	0,00	0,00	0,00
	Účtovná trieda 6 súčet (r. 066 + r. 070 + r. 075 + r. 080 + r. 084 + r. 091 + r. 101 + r. 111 + r. 116 + r. 126)	136	2 361 880,95	76 111,68	2 437 992,63	2 435 660,45
	Výsledok hospodárenia pred zdanením (r. 136 mínus r. 065) (+/-)	137	112 768,55	-4 090,67	108 677,88	131 395,27
591	Splatná daň z príjmov	138	276,61	960,00	1 236,61	941,94
595	Dodatčne platená daň z príjmov	139	0,00	0,00	0,00	0,00
	Výsledok hospodárenia po zdanení r. 137 mínus (r. 138, r. 139) (+/-)	140	112 491,94	-5 050,67	107 441,27	130 453,33

Výnosy

Číslo účtu alebo skupiny	Výnosy, daň z príjmov a výsledok hospodárenia	Číslo riadku	2017			2016
			Hlavná činnosť	Podnikateľská činnosť	Spolu	
a	b	c	1	2	3	4
	z toho: pripadajúci na podiely iných účtovných jednotiek	141	0,00	0,00	0,00	0,00

POZNÁMKY konsolidovanej účtovnej závierky obce
Liptovské Sliache zostavenej k 31. decembru 2017

Čl. I

Všeobecné údaje

Identifikačné údaje o konsolidujúcej účtovnej jednotke

Názov konsolidujúcej účtovnej jednotky:	Obec Liptovské Sliache
Sídlo konsolidujúcej účtovnej jednotky:	Liptovské Sliache, Seč 635/2
Spôsob a dátum založenia, vzniku:	24.11.1990
konsolidujúcej účtovnej jednotky:	Zákon 369/1990 o obecnom zriadení
IČO konsolidujúcej účtovnej jednotky:	00315745

Informácie o konsolidovanom celku

Názov konsolidovanej účtovnej jednotky	Sídlo konsolidovanej účtovnej jednotky
Základná škola Jozefa Hanulu	Liptovské Sliache, Školská ulica 927/2
Zariadenie pre seniorov	Liptovské Sliache, Záhumnie 220/90
a domov sociálnych služieb	
Sliachanské Obecné Služby, s. r. o.	Liptovské Sliache, Seč 635/2

Informácie o zamestnancoch konsolidovaného celku

Priemerný počet zamestnancov	
konsolidovaného celku obce Liptovské Sliache	115,86
počas účtovného obdobia	
z toho: počet riadiacich zamestnancov	6

Konsolidovaná účtovná závierka konsolidovaného celku Obce k 31. decembru 2017 je zostavená ako riadna konsolidovaná účtovná závierka podľa zákona č. 431/2002 Z. z. o účtovníctve v znení neskorších predpisov, za účtovné obdobie od 1. januára 2017 do 31. decembra 2017.

Zmena konsolidovaného celku

V priebehu účtovného obdobia od 1. januára do 31. decembra 2017 konsolidujúca účtovná jednotka nenadobudla podiely v iných účtovných jednotkách.

Obec je súčasťou súhrnného celku verejnej správy Slovenskej republiky.

Informácie o vedúcich predstaviteľoch a o zamestnancoch konsolidovaného celku

Starosta obce:	Mgr. Milan FRIČ
Zástupca starostu:	Pavol BARTÍK
Hlavný kontrolór obce:	Ing. Janka Littvová

Informácia o splnení predpokladu nepretržitého pokračovania v činnosti účtovnej jednotky

Konsolidovaná účtovná závierka Obce Liptovské Sliache bola zostavená za predpokladu nepretržitého pokračovania v činnosti jednotlivých účtovných jednotiek tvoriacich konsolidovaný celok, a to v súlade so zákonom o účtovníctve a nadväzujúcimi právnymi predpismi.

Informácie o metódach oceňovania použitých pri oceňovaní jednotlivých položiek konsolidovanej účtovnej závierky

- Pri oceňovaní majetku a záväzkov sa uplatňuje zásada opatrnosti. Za základ sa berú všetky riziká, straty a zníženia hodnoty, ktoré sa týkajú majetku a záväzkov a sú známe ku dňu zostavenia účtovnej závierky
- Dlhodobý hmotný a nehmotný majetok nakupovaný sa oceňuje obstarávacou cenou, ktorá zahrňuje cenu obstarania a náklady súvisiace s obstaraním (clo, prepravu, montáž, poistné,...)
- Dlhodobý majetok vytvorený vlastnou činnosťou sa oceňuje vlastnými nákladmi, ktoré predstavujú všetky priame náklady vynaložené na výrobu alebo inú činnosť a všetky nepriame náklady vzťahujúce sa na výrobu alebo inú činnosť.
- Dlhodobý majetok nadobudnutý darovaním sa oceňuje reprodukčnou obstarávacou cenou, teda cenou, za ktorú by sa majetok obstaral v čase, keď sa o ňom účtuje.

- Dlhodobý majetok nadobudnutý prevodom správy sa oceňuje cenou, v ktorej sa doteraz viedol v účtovníctve.
- Dlhodobý finančný majetok sa oceňuje obstarávacou cenou.
- Nakupované zásoby sa oceňujú obstarávacou, ktorou je cena obstarania vrátane nákladov súvisiacich s obstaraním, ako napr. prepravné, poistné, provízia, poistné, poštovné a zľavy.
- Zásoby vytvorené vlastnou činnosťou sa oceňujú vlastnými nákladmi, t.j. priamymi nákladmi vynaloženými na tvorbu zásob ako aj časťou nepriamych nákladov, ktoré sa k tvorbe vzťahujú.
- Cenné papiere a podiely sa oceňujú obstarávacími cenami, vrátane nákladov súvisiacich s obstaraním. Toto ocenenie je upravené o opravné položky.
- Pohľadávky sa pri ich vzniku oceňujú menovitou hodnotou. Toto ocenenie sa znižuje o pochybné a nedobytné pohľadávky.
- Peňažné prostriedky a ceniny sa oceňujú ich menovitou hodnotou.
- Záväzky sa pri ich vzniku oceňujú menovitou hodnotou.
- Záväzky sa pri ich prevzatí oceňujú obstarávacou cenou.
- Ak sa pri inventarizácii zistí, že suma záväzkov je iná ako ich výška v účtovníctve, uvedú sa záväzky v účtovníctve a v účtovnej závierke v tomto zistenom ocenení.

Čl. II

Informácie o metódach a postupoch konsolidácie

Konsolidovaná účtovná závierka Obce Liptovské Sliače bola zostavená v súlade so zákonom č. 431/2002 Z. z. o účtovníctve v znení neskorších predpisov a v súlade s Opatrením Ministerstva financií Slovenskej republiky zo dňa 17. decembra 2008 č. MF/27526/2008 – 31, ktorým sa ustanovujú podrobnosti o metódach a postupoch konsolidácie vo verejnej správe a podrobnosti o usporiadaní a označovaní položiek konsolidovanej účtovnej závierky vo verejnej správe v znení neskorších predpisov.

V rámci konsolidácie konsolidovaného celku Obce Liptovské Sliače boli eliminované vzájomné pohľadávky, záväzky, náklady a výnosy, bola vykonaná konsolidácia kapitálu.

Zahrnutie konsolidovaných účtovných jednotiek do konsolidovanej účtovnej závierky

Názov resp. obchodné meno konsolidovanej účtovnej jednotky	Metóda úplnej konsolidácie	Metóda podielovej konsolidácie	Metóda vlastného imania
Obec Liptovské Sliache	Áno		
Základná škola Jozefa Hanulu Liptovské Sliache	Áno		
ZpS DSS Liptovské Sliache	Áno		
Sliachánske Obecné Služby, s. r. o.	Áno		

Pri dcérskych účtovných jednotkách bola použitá metóda úplnej konsolidácie.

Informácie o výsledku hospodárenia z dôvodu predaja majetku medzi účtovnými jednotkami konsolidovaného celku Obce Liptovské Sliache

V priebehu účtovného obdobia od 1. januára do 31. decembra 2017 sa medzi účtovnými jednotkami konsolidovaného celku Obce Liptovské Sliache neuskutočnil nákup resp. predaj majetku. Preto nebolo potrebné vykonať konsolidáciu medzivýsledku.

INFORMÁCIE O ÚDAJOCH NA STRANE AKTÍV SÚVAHY

Dlhodobý nehmotný majetok a dlhodobý hmotný majetok

Prehľad pohybu dlhodobého nehmotného a dlhodobého hmotného majetku od 1. januára 2017 do 31. decembra 2017 je uvedený v tabuľkovej časti *Prehľad o pohybe dlhodobého majetku*.

Dlhodobý finančný majetok

Prehľad dlhodobého finančného majetku účtovnej jednotky od 1. januára 2017 do 31. decembra 2017 je uvedený v tabuľkovej časti *Prehľad o pohybe dlhodobého majetku*.

Obec vlastní akcie vo Vodárenskej spoločnosti Ružomberok, a.s. v mene EURO, pri výnose 6,386 %. Účtovná hodnota k 31.12.2017 predstavovala sumu 502.603,77 EUR.

Pohľadávky

Najvýznamnejšou položkou pohľadávok sú pohľadávky z daňových a nedaňových príjmov obce.

Finančný majetok

Ako finančný majetok sú vykázané peňažné prostriedky v pokladnici a účty v bankách. Účtami v bankách môže účtovná jednotka voľne disponovať.

INFORMÁCIE O ÚDAJOCH NA STRANE PASÍV SÚVAHY

Vlastné imanie

Prehľad vlastného imania konsolidovaného celku od 1. januára 2017 do 31. decembra 2017 je uvedený v tabuľkovej časti.

Konsolidujúca účtovná jednotka Obec Liptovské Sliache vo svojej individuálnej účtovnej zvierke zostavenej ku dňu 31.12.2017 doúčtovala v bežnom účtovnom období, opravy chýb z minulých rokov a zúčtovanie opravnej položky z dôvodu prechodného zníženie hodnoty vlastného imania dcérskej účtovnej jednotky.

Názov položky	Opis zmien jednotlivých položiek vlastného imania
135 538,32	zúčtovanie výsledku hospodárenia (zisk) roku 2016
55 973,92	oprava účtovania majetku nadobudnutého zámenou
-3 411,00	opravná položka k finančnému majetku
188 101,24	spolu

Rezervy

Prehľad rezerv konsolidovaného celku od 1. januára 2017 do 31. decembra 2017 je uvedený je uvedený v tabuľkovej časti.

Závazky

Prehľad záväzkov podľa splatnosti je uvedený v tabuľkovej časti.

Bankové úvery a ostatné prijaté návratné finančné výpomoci

Prehľad o bankových úveroch Obce Liptovské Sliache k 31.12.2017 s uvedením podrobných informácií je uvedený v tabuľkovej časti.

Obec v zmysle uznesenia OZ č. 241/5/2010 zo 17. júna 2010 uzatvorila Zmluvu o termínovanom úvere vo výške **380 000 eur** na dofinancovanie investičných projektov: Rekonštrukcia, rozširovanie a obnova ZŠ J. Hanulu L. Sliache, Úpravy Námestia J. Kútника – Šmálova L. Sliache, Prístavba a stavebné úpravy MŠ L. Sliache, výstavba tribúny OFC L. Sliache. Dátum splatnosti úveru je do **30.06.2020**.

Obec v zmysle uznesenia OZ č. 375/5/2013 z 26. septembra 2013 schválila zmenu úveru č. 33/012/09 (úverová linka s prolongáciou) vo výške **471 700,42 eur** na dlhodobý termínovaný úver. Ide o splatenie úverovej linky za spoluúčasť obce pri financovaní projektu Úpravy Námestia J. Kútника – Šmálova L. Sliache, Prístavba a stavebné úpravy MŠ L. Sliache. Dátum splatnosti úveru je do **06.11.2023**.

Druh bankového úveru podľa splatnosti - dlhodobý	Popis zabezpečenia dlhodobého bankového úveru
Dlhodobý úver, splatnosť 2023	Bianco zmenka
Dlhodobý úver, splatnosť 2020	Bianco zmenka

INFORMÁCIE O INÝCH AKTÍVACH A INÝCH PASÍVACH

1. Iné aktíva a iné pasíva

- a) **opis a hodnota iných aktív**, ktorými sa rozumie možný majetok, ktorý vznikol v dôsledku minulých udalostí a ktorého existencia alebo vlastníctvo závisí od toho, či nastane alebo nenastane jedna alebo viac neistých udalostí v budúcnosti, ktorých vznik nezávisí od účtovnej jednotky – nemá náplň.
- b) **opis a hodnota iných pasív**, vyplývajúcich zo súdnych rozhodnutí, z poskytnutých záruk, zo všeobecne záväzných právnych predpisov, z ručenia podľa jednotlivých druhov ručenia, takými to inými pasívami sú:
- možná povinnosť**, ktorá vznikla ako dôsledok minulej udalosti a ktorej existencia závisí od toho, či nastane alebo nenastane jedna alebo viac neistých udalostí v budúcnosti, ktorých vznik nezávisí od účtovnej jednotky, alebo
 - povinnosť**, ktorá vznikla ako dôsledok minulej udalosti, ale ktorá sa nevykazuje v súvahe, pretože nie je pravdepodobné, že na splnenie tejto povinnosti bude potrebný úbytok ekonomických úžitkov, alebo výška tejto povinnosti sa nedá spoľahlivo oceniť.

Existuje podmienený záväzok (vyplývajúci z uzatvorených zmlúv) vrátiť poskytnuté dotácie, v prípade porušenia zmluvných podmienok.

Obec má podmienený záväzok vo veci sporu o vlastníctvo pozemku s občanom obce v sume 7.410 EUR.

INFORMÁCIE O VÝNOSOCH A NÁKLADOCH

V tabuľkovej časti konsolidovaných poznámok je uvedené detailné členenie vybraných položiek nákladov a výnosov konsolidovaného celku Obce Liptovské Sliache účtovného obdobia roku 2017.

Prehľad o daňových výnosov samosprávy:

Daňové výnosy samosprávy v EUR		
Popis výnosov	31.12.2017	31.12.2016
Poukázaný podiel na dani z príjmov zo ŠR	1 099 848,90	1 030 345,26
Daň za psa	2 346,45	2 426,75
Daň za nevýherné automaty	0,00	0,00
Daň za ubytovanie	341,70	402,30
Daň zo stavieb	19 459,88	20 654,33
Daň z pozemkov	13 553,02	18 510,51
Daň za byty	39,39	33,98
Daň za užívanie verejného priestranstva	976,60	2 389,50
Ostatné dane	49 392,64	52 643,21
Spolu	1 185 958,58	1 127 405,84

Ďalšie podrobnejšie informácie k nákladom a výnosom sú uvedené v tabuľkovej časti

**SKUTOČNOSTI, KTORÉ NASTALI PO DNI, KU KTORÉMU SA ZOSTAVUJE
KONSOLIDOVANÁ ÚČTOVNÁ ZÁVIERKA, DO DŇA JEJ ZOSTAVENIA**

Po 31. decembri 2017 nenastali také udalosti, ktoré by si vyžadovali zverejnenie alebo vykázanie v konsolidovanej účtovnej závierke za rok 2017.

Tabuľka č.1 - Údaje o konsolidovanom celku

Názov účtovnej jednotky	IČO	Druh vzťahu	Právna forma	Podiel na vlastnom imaní (%)	Podiel na hlasovacích právach (%)	Konsolidovaný podiel (%)	Súčasťou súhrnného celku		Sídlo		
							odo dňa	do dňa	Ulica a číslo	PSČ	Názov obce
Základn kola Jozefa Hanulu	37813391	D - Dcérska účtovná jednotka	321 - Rozpočtová organizácia - Rozpočtová organizácia	100,000000	100,000000	100,000000	01.01.2017	31.12.2017	kolísk ulica 931/6	03484	Liptovsk Sliae
Zariadenie pre seniorov DSS	37976044	D - Dcérska účtovná jednotka	321 - Rozpočtová organizácia - Rozpočtová organizácia	100,000000	100,000000	100,000000	01.01.2017	31.12.2017	Zhumnie 220/90	03484	Liptovsk Sliae
Sliansk Obec Sluby, s.r.o.	36397628	D - Dcérska účtovná jednotka	112 - Spoločnosť s ručením obmedzeným - Spoločnosť s ručením obmedzeným	100,000000	100,000000	100,000000	01.01.2017	31.12.2017	Se 635/2	03484	Liptovsk Sliae
Obec Liptovsk Sliae	00315745	M - Materská účtovná jednotka	801 - Obec (obecný úrad), mesto (mestský úrad) - Obec (obecný úrad), mesto (mestský úrad)	100,000000	100,000000	100,000000	01.01.2017	31.12.2017	Se 635/2	03484	Liptovsk Sliae

Tabuľka č. 2 - Prehľad DNM a DHM

Položka majetku	Č. r.	Obstarávacia cena						Opravy			
		2016	Prírastky	Úbytky	Presuny	2017	2016	Prírastky	Úbytky	Presuny	2017
a	b	1	2	3	4	5	6	7	8	9	10
Aktivované náklady na vývoj	01										
Softvér	02										
Oceniteľné práva	03										
Goodwill alebo záporný goodwill z konsolidácie kapitálu	04										
Drobný dlhodobý nehmotný majetok	05										
Ostatný dlhodobý nehmotný majetok	06	28 553,72	2 100,00			30 653,72	25 422,70	1 515,26			26 937,96
Obstaranie dlhodobého nehmotného majetku	07										
Poskytnuté preddavky na dlhodobý nehmotný majetok	08										
Dlhodobý nehmotný majetok spolu (súčet r. 01 až 08)	09	28 553,72	2 100,00			30 653,72	25 422,70	1 515,26			26 937,96
Položka majetku	Č. r.	Opravné položky						Zostatková hodnota			
		2016	Prírastky	Úbytky	Presuny	2017	2016	2017	2017		
a	b	11	12	13	14	15	16	17	17		
Aktivované náklady na vývoj	01										
Softvér	02										
Oceniteľné práva	03										
Goodwill alebo záporný goodwill z konsolidácie kapitálu	04										
Drobný dlhodobý nehmotný majetok	05										
Ostatný dlhodobý nehmotný majetok	06								3 131,02	3 715,76	
Obstaranie dlhodobého nehmotného majetku	07										
Poskytnuté preddavky na dlhodobý nehmotný majetok	08										
Dlhodobý nehmotný majetok spolu (súčet r. 01 až 08)	09								3 131,02	3 715,76	

Polozka majetku	Č. r.	Obstarávacia cena										Oprávk		
		2016		2017		2016		2017		2016		2017		
		Prírastky	Úbytky	Presuny	Úbytky	Prírastky	Úbytky	Prírastky	Úbytky	Prírastky	Úbytky	Prírastky	Úbytky	
a	b	1	2	3	4	5	6	7	8	9	10			
Pozemky	10	452 373,41	6 971,90	6 630,88		452 714,43								
Umelecké diela a zbierky	11		3 700,00			3 700,00								
Predmety z drahých kovov	12													
Stavby	13	5 964 200,22	211 662,31	3 643,69		6 172 218,84	1 258 824,24	91 790,36	3 643,69			1 346 970,91		
Samostatné hnutelné veci a súbory hnutelných vecí	14	512 701,57	31 498,28			544 199,85	318 262,29	53 773,26				372 035,55		
Dopravné prostriedky	15	182 219,66				182 219,66	101 041,23	22 633,81				123 675,04		
Pestovateľské celky trv.porast.	16													
Základné stádo a ťaž.zvieratá	17													
Drobný dlhodobý hm.majetok	18	7 312,07				7 312,07	6 922,62	389,45				7 312,07		
Ostatný dlhodobý hm.majetok	19													
Obstaranie dlhodobého hmotného majetku	20	256 776,30	121 466,06	247 360,46		130 881,90								
Poskytnuté preddavky na dlhodobý hmotný majetok	21													
Dlhodobý hmotný majetok spolu (súčet r. 10 až 21)	22	7 375 583,23	375 298,55	257 635,03		7 493 246,75	1 685 050,38	168 586,88	3 643,69			1 849 993,57		
Polozka majetku														
	Č. r.	2016		2017		2016		2017		2016		2017		
a	b	11	12	13	14	15	16	17	18	19	20	21	22	
Pozemky	10													
Umelecké diela a zbierky	11													
Predmety z drahých kovov	12													
Stavby	13													
Samostatné hnutelné veci a súbory hnutelných vecí	14													
Dopravné prostriedky	15													
Pestovateľské celky trv.porast.	16													
Základné stádo a ťaž.zvieratá	17													
Drobný dlhodobý hm.majetok	18													
Ostatný dlhodobý hm.majetok	19													
Obstaranie dlhodobého hmotného majetku	20													
Poskytnuté preddavky na dlhodobý hmotný majetok	21													
Dlhodobý hmotný majetok spolu (súčet r. 10 až 21)	22													
Zostatková hodnota														
	Č. r.	2016		2017		2016		2017		2016		2017		
a	b	11	12	13	14	15	16	17	18	19	20	21	22	
Pozemky	10													
Umelecké diela a zbierky	11													
Predmety z drahých kovov	12													
Stavby	13													
Samostatné hnutelné veci a súbory hnutelných vecí	14													
Dopravné prostriedky	15													
Pestovateľské celky trv.porast.	16													
Základné stádo a ťaž.zvieratá	17													
Drobný dlhodobý hm.majetok	18													
Ostatný dlhodobý hm.majetok	19													
Obstaranie dlhodobého hmotného majetku	20													
Poskytnuté preddavky na dlhodobý hmotný majetok	21													
Dlhodobý hmotný majetok spolu (súčet r. 10 až 21)	22													

Položka majetku	Č. r.	Obstarávacia cena				Oprávk				
		2016	Prírastky	Úbytky	Presuny	2017	Prírastky	Úbytky	Presuny	2017
a	b	1	2	3	4	5	7	8	9	10
Podielové cenné papiere a podiely v dcérskej účtovnej jednotke	23									
Podielové cenné papiere a podiely v spoločnosti s podstatným vplyvom	24									
Realizovateľné cenné papiere a podiely	25	502 603,77				502 603,77				
Dlhové cenné papiere držané do splatnosti	26									
Pôžičky účtovnej jednotke v konsolidovanom celku	27									
Ostatné pôžičky	28									
Ostatný dlhodobý finančný majetok	29									
Obstaranie dlhodobého finančného majetku	30									
Dlhodobý finančný majetok spolu (súčet r. 22 až 30)	31	502 603,77				502 603,77				
Neobežný majetok spolu (r. 09 + r. 22 + r. 31)	32	7 906 740,72	377 398,55	257 635,03		8 026 504,24	170 102,14	3 643,69		1 876 931,53
Položka majetku										
Opravné položky										
Zostatková hodnota										
a	b	11	12	13	14	15	16	17	17	17
Podielové cenné papiere a podiely v dcérskej účtovnej jednotke	23									
Podielové cenné papiere a podiely v spoločnosti s podstatným vplyvom	24									
Realizovateľné cenné papiere a podiely	25						502 603,77		502 603,77	502 603,77
Dlhové cenné papiere držané do splatnosti	26									
Pôžičky účtovnej jednotke v konsolidovanom celku	27									
Ostatné pôžičky	28									
Ostatný dlhodobý finančný majetok	29									
Obstaranie dlhodobého finančného majetku	30									
Dlhodobý finančný majetok spolu (súčet r. 22 až 30)	31						502 603,77		502 603,77	502 603,77
Neobežný majetok spolu (r. 09 + r. 22 + r. 31)	32						6 196 267,64		6 196 267,64	6 149 572,71

Tabuľka č. 4 - Realizovateľné CP

Druh cenného papiera	Názov účtovnej jednotky	Právna forma	Hodnota podielu 2017	Hodnota podielu 2016
a	1	2	3	4
K - Kótované akcie	Vodrensk spolonos, a.s. Ruomberok	121 - Akciová spoločnosť - Akciová spoločnosť	502 603,77	502 603,77
Spolu	x	x	502 603,77	502 603,77

Tabuľka č.8 - Opravné položky k pohľadávkam

Číslo účtu	Názov účtu	Zostatok opravnej položky 2016	Tvorba	Zníženie	Zrušenie	Zostatok opravnej položky 2017
a	b	1	2	3	4	5
319	Pohľadávky z daňových príjmov obcí a vyšších územných celkov	1 696,19	2 995,59			4 691,78
318	Pohľadávky z nedaňových príjmov obcí a vyšších územných celkov a rozpočtových organizácií zriadených obcou a vyšším územným celkom	11 601,27	14 389,95			25 991,22
Spolu	x	13 297,46	17 385,54			30 683,00

Tabuľka č. 9 - Pohľadávky podľa doby splatnosti

Pohľadávky podľa doby splatnosti	Číslo riadku	Zostatok 2017	Zostatok 2016
a	b	1	2
Pohľadávky v lehote splatnosti	01	10 382,19	7 104,55
Pohľadávky v lehote splatnosti v tom:			
Pohľadávky so zostatkovou dobou splatnosti do jedného roka vrátane	02	6 239,03	7 104,55
Pohľadávky so zostatkovou dobou splatnosti od jedného do piatich rokov vrátane	03	4 143,16	
Pohľadávky so zostatkovou dobou splatnosti dlhšou ako päť rokov	04		
Pohľadávky po lehote splatnosti	05	15 706,14	18 954,52
Spolu (r. 01 + r. 05)	06	26 088,33	26 059,07

Tabuľka č. 10 - Náklady budúcich období

Náklady budúcich období	Zostatok 2017	Zostatok 2016
Nájomné		
Náklady z budúceho odvodu príjmov RO		
Nájomné reklamných plôch, vysielacieho času, inzertného priestoru		
Predplafné	266,16	228,64
Predplafné poisťné	6 674,48	5 306,01
Ostatné	24,97	754,17
Spolu	6 965,61	6 288,82

Tabuľka č. 11 - Príjmy budúcich období

	Príjmy budúcich období	Zostatok 2017	Zostatok 2016
Nájomné			
Poistné plnenie			
Ostatné		764,41	1 004,96
Spolu		764,41	1 004,96

Tabuľka č. 12 - Vlastné imanie

Názov položky	Oceňovacie rozdiely z precenenia majetku a záväzkov	Oceňovacie rozdiely z kapitálových účastí	Zákonný rezervný fond	Ostatné fondy	Nevyssporiadaný výsledok hospodárenia minulých rokov	Výsledok hospodárenia	Podiely iných účtovných jednotiek
a	1	2	3	4	5	6	7
Zostatok 2016					3 485 565,53	130 453,33	
Prírastky					59 393,68	112 649,96	
Úbytky					9 179,67		
Presun					135 662,02	-135 662,02	
Zostatok 2017					3 671 441,56	107 441,27	

Tabuľka č. 14 - Rezervy ostatné

Položka rezerv	Číslo riadku	Zostatok 2016	Presun	Tvorba	Použitie	Zrušenie	Zostatok 2017
a	b	1	2	3	4	5	6
Rezervy ostatné dlhodobé							
Rekultivácia pozemku; uzavretie, rekultivácia a monitorovanie skládky odpadov po jej uzatvorení	01						
Zamestnanecké požitky	02						
Náklady súvisiace s odstránením znečistenia životného prostredia, odpadov a obalov	03						
Prebiehajúce a hroziace súdne spory	04						
Iné	05						
Spolu rezervy ostatné dlhodobé (súčet r. 01 až r. 05)	06						
Rezervy ostatné krátkodobé							
Rekultivácia pozemku; uzavretie, rekultivácia a monitorovanie skládky odpadov po jej uzatvorení	07						
Zamestnanecké požitky	08						
Náklady súvisiace s odstránením znečistenia životného prostredia, odpadov a obalov	09						
Nevyúčtované dodávky a služby	10						
Náklady na zostavenie, overenie, zverejnenie účtovnej závierky a výročnej správy týkajúcej sa vykazovaného účtovného obdobia	11	1 560,00		1 560,00	1 560,00		1 560,00
Prebiehajúce a hroziace súdne spory	12						
Iné	13						
Spolu rezervy ostatné krátkodobé (súčet r. 7 až r. 13)	14	1 560,00		1 560,00	1 560,00		1 560,00

Tabuľka č. 15 - Záväzky podľa doby splatnosti

Záväzky podľa doby splatnosti		Číslo riadku	Zostatok 2017		Zostatok 2016	
a	b		1	2		
Záväzky v lehote splatnosti						
v tom:						
Záväzky so zostatkovou dobou splatnosti do jedného roka vrátane		01	153 586,31		148 270,29	
Záväzky so zostatkovou dobou splatnosti od jedného do piatich rokov vrátane		02	147 749,96		144 697,61	
Záväzky so zostatkovou dobou splatnosti dlhšou ako päť rokov		03	5 836,35		3 572,68	
Záväzky po lehote splatnosti		04				
		05	282,40		96,40	
Spolu (r. 01 + r. 05)		06	153 868,71		148 366,69	

Tabuľka č. 16 - Bankové úvery

Charakter bankového úveru	Poskytovateľ bankového úveru	Mena	Úroková sadzba v %	Dátum splatnosti	Krátkodobá časť		Dlhodobá časť		Výška istiny 2017	Nákladový úrok za rok 2017
					Zostatok 2017	Zostatok 2016	Zostatok 2017	Zostatok 2016		
a	b	1	2	3	4	5	6	7	8	9
I - Investičný	PRIMA banka Slovensko, a.s	EUR	2,319	30.06.2020	38 000,04	38 000,04	60 166,37	98 166,37	98 166,37	2 936,33
I - Investičný	PRIMA banka Slovensko, a.s	EUR	2,317	06.11.2023	21 657,36	21 657,36	104 676,63	126 333,99	126 333,99	3 309,27
Spolu	x	x	x	x	59 657,40	59 657,40	164 842,96	224 500,36	224 500,36	6 245,60

Tabuľka č. 17 - Časové rozlíšenie na strane pasív - Výdavky budúcich období

Výdavky budúcich období		číslo riadku	Zostatok 2017	Zostatok 2016
a	b		1	2
Nájomné	01			
Ostatné	02		470,88	622,38
Spolu	03		470,88	622,38

Tabuľka č. 18 - Časové rozlíšenie na strane pasív - Výnosy budúcich období

Výnosy budúcich období		číslo riadku	Zostatok 2017	Zostatok 2016
a	b		1	2
Néjornné		01		
Predpliatné		02		
Výnosy z budúceho odvodu príjmov RO		03		
Zaplatené paušály		04		
Zostatky v súvislosti s emisnými kvótami		05		
Transfery		06	2 217 806,02	2 341 569,43
Ostatné		07		
Spolu		08	2 217 806,02	2 341 569,43

Tabuľka č. 19 - Náklady na služby

Náklady na služby a	číslo riadku b	Hlavná činnosť 1	Podnikateľská činnosť 2	Spolu 2017 3	Spolu 2016 4
Nákup licencií a licenčné poplatky	01	4 435,57	280,00	4 715,57	3 709,28
Doprava, preprava	02	1 009,68		1 009,68	18 051,98
Prenájom (lizing)	03	1 453,82		1 453,82	
Nájomné - budovy, objekty alebo ich časti	04	34,48		34,48	68,96
Nájomné - dopravné prostriedky	05	95,50		95,50	62,88
Nájomné - iné	06	74,27		74,27	2,40
Právne, ekonomické a iné poradenstvo	07	1 418,40		1 418,40	3 409,44
Poradenstvo - hardware, software	08				
Propagácia, reklama, inzercia	09				
Školenia, kurzy, semináre, porady, konferencie, sympózia	10	5 020,89		5 020,89	5 613,80
Administratívne a režijné náklady	11	65 515,76		65 515,76	75 059,30
Strážna služba	12				
Telekomunikačné služby	13	11 115,60		11 115,60	8 367,62
Štúdié, expertízy, posudky	14	70,00		70,00	332,00
Konkurzy a súťaže	15				
Spotreba poštových známok a poštové služby hradené hotovosťou	16	271,60		271,60	3 145,96
Ostatné poštové služby	17	3 825,75		3 825,75	14,84
Náklady na overenie účtovnej závierky	18	1 560,00		1 560,00	1 560,00
Náklady na uisťovacie auditorské služby s výnimkou overenia účtovnej závierky	19				
Náklady na súvisiace auditorské služby	20	120,00		120,00	120,00
Náklady na daňové poradenstvo poskytnuté audиторom alebo auditorskou spoločnosťou	21				
Náklady na ostatné neauditorské služby poskytnuté audиторom alebo auditorskou spoločnosťou	22				
Iné služby	23	82 467,60	1 006,34	83 473,94	63 719,85
Spolu	24	178 488,92	1 286,34	179 775,26	183 238,31

Tabuľka č. 20 - Ostatné náklady na prevádzkovú činnosť

Ostatné náklady na prevádzkovú činnosť	číslo riadku	Hlavná činnosť	Podnikateľská činnosť	Spolu 2017	Spolu 2016
a	b	1	2	3	4
Náhrady zo zodpovednosti za spôsobené škody	01				
Náhrady cestovných nákladov iným než vlastným zamestnancom	02				
Náhrada mzdy a plátov iným než vlastným zamestnancom	03				
Odmeny a príspevky iným než vlastným zamestnancom (poslancom, členom komisij a podobne)	04				
Členské príspevky	05	2 897,84		2 897,84	2 129,09
Iné	06	4 840,71		4 840,71	16 239,51
Spolu	07	7 738,55		7 738,55	18 368,60

Tabuľka č. 21 - Ostatné finančné náklady

Ostatné finančné náklady	číslo riadku	Hlavná činnosť	Podnikateľská činnosť	Spolu 2017	Spolu 2016
a	b	1	2	3	4
Poistenie nehnuteľností	01				
Poistenie dopravných prostriedkov	02				
Ostatné poistenie	03				
Bankové poplatky	04	3 685,67	246,87	3 932,54	3 848,82
Ostatné finančné náklady	05				
Spolu	06	3 685,67	246,87	3 932,54	3 848,82

Tabuľka č. 22 - Ostatné výnosy z prevádzkovej činnosti

Ostatné výnosy z prevádzkovej činnosti	číslo riadku	Hlavná činnosť	Podnikateľská činnosť	Spolu 2017	Spolu 2016
a	b	1	2	3	4
Dobropisy, refundácie nákladov minulého účtovného obdobia	01				
Výnosy z prenájmu	02	30 714,58		30 714,58	55 046,37
Poistné plnenia	03	23 629,27	112,04	23 741,31	32,63
Inventúrne prebytky	04				
Náhrada za škodu	05				
Ostatné	06				
Spolu	07	54 343,85	112,04	54 455,89	55 079,00

Tabuľka č. 23 - Informácie o iných aktívach a iných pasívach

Iné aktíva a iné pasíva	Číslo riadku	Zostatok 2017	Zostatok 2016
		a	b
Budúce právo zo servisných zmlúv, poisťných zmlúv, koncesionárskych zmlúv, licenčných zmlúv	01	1	2
Aktívne súdne spory	02		
Ostatné iné aktíva	03		
Závazky z poskytnutých záruk	04		
Závazky z existujúcich alebo hroziacich súdnych sporov	05	2 729,00	2 729,00
Závazky zo všeobecne záväzných právnych predpisov	06		
Závazky z ručenia	07		
Závazky súvisiace s odstránením znečistenia životného prostredia a environmentálnych záťaží	08		
Ostatné iné pasíva	09		
Povinnosti z devízových termínovaných obchodov a iných finančných derivátov	10		
Povinnosti z opčných obchodov	11		
Zákonná alebo zmluvná povinnosť odobrať určité produkty, napríklad z dodávateľských zmlúv alebo odberateľských zmlúv	12		
Povinnosti z finančného prenájomu, nájomných zmlúv, servisných zmlúv, poisťných zmlúv, koncesionárskych zmlúv, licenčných zmlúv a podobných zmlúv	13		
Iné povinnosti	14		



STOPERCENTNÁ DAŇOVÁ

AUDIT A DAŇOVÉ PORADENSTVO

SPRÁVA NEZÁVISLEHO AUDÍTORA

pre poslancov Obecného zastupiteľstva obce Liptovské Sliache

Správa z auditu účtovnej závierky

Názor

Uskutočnili sme audit účtovnej závierky obce Liptovské Sliache (IČO 00 315 745) (ďalej aj „obec“), ktorá obsahuje súvahu k 31. decembru 2017, výkaz ziskov a strát za rok končiaci sa k uvedenému dátumu, a poznámky, ktoré obsahujú súhrn významných účtovných zásad a účtovných metód.

Podľa nášho názoru, priložená účtovná závierka poskytuje pravdivý a verný obraz finančnej situácie obce Liptovské Sliache k 31. decembru 2017 a výsledku jej hospodárenia za rok končiaci sa k uvedenému dátumu podľa zákona č. 431/2002 Z.z. o účtovníctve v znení neskorších predpisov (ďalej len „zákon o účtovníctve“).

Základ pre názor

Audit sme vykonali podľa medzinárodných audítorských štandardov (International Standards on Auditing, ISA). Naša zodpovednosť podľa týchto štandardov je uvedená v odseku Zodpovednosť audítora za audit účtovnej závierky. Od obce Liptovské Sliache sme nezávislí podľa ustanovení zákona č. 423/2015 o štatutárnom audite a o zmene a doplnení zákona č. 431/2002 Z. z. o účtovníctve v znení neskorších predpisov (ďalej len „zákon o štatutárnom audite“) týkajúcich sa etiky, vrátane Etického kódexu audítora, relevantných pre náš audit účtovnej závierky a splnili sem aj ostatné požiadavky týchto ustanovení týkajúcich sa etiky. Sme presvedčení, že audítorské dôkazy, ktoré sme získali, poskytujú dostatočný a vhodný základ pre náš názor.

Zodpovednosť štatutárneho orgánu za účtovnú závierku

Štatutárny orgán je zodpovedný za zostavenie tejto účtovnej závierky tak, aby poskytovala pravdivý a verný obraz podľa zákona o účtovníctve a za tie interné kontroly, ktoré považuje za potrebné na zostavenie účtovnej závierky, ktorá neobsahuje významné nesprávnosti, či už v dôsledku podvodu alebo chyby.

Pri zostavovaní účtovnej závierky je štatutárny orgán zodpovedný za zhodnotenie schopnosti obce Liptovské Sliache nepretržite pokračovať vo svojej činnosti, za opísanie skutočností týkajúcich sa nepretržitého pokračovania v činnosti, ak je to potrebné, a za použitie predpokladu nepretržitého pokračovania v činnosti v účtovníctve.

Štatutárny orgán je ďalej zodpovedný za dodržiavanie povinností podľa Zákona č. 583/2004 Z.z. o rozpočtových pravidlách územnej samosprávy a o zmene a doplnení niektorých zákonov v platnom znení (ďalej len „zákon o rozpočtových pravidlách“).

Zodpovednosť audítora za audit účtovnej závierky

Našou zodpovednosťou je získať primerané uistenie, či účtovná závierka ako celok neobsahuje významné nesprávnosti, či už v dôsledku podvodu alebo chyby, a vydať správu audítora, vrátane názoru. Primerané uistenie je uistenie vysokého stupňa, ale nie je zárukou toho, že audit vykonaný podľa medzinárodných audítorských štandardov vždy odhalí významné nesprávnosti, ak také existujú. Nesprávnosti môžu vzniknúť v dôsledku podvodu alebo chyby a za významné sa považujú vtedy, ak by sa dalo odôvodnene očakávať, že jednotlivito alebo v súhrne by mohli ovplyvniť ekonomické rozhodnutia používateľov, uskutočnené na základe tejto účtovnej závierky.

Súčasťou auditu je aj overenie dodržiavania povinností obce Liptovské Sliache podľa požiadaviek zákona o rozpočtových pravidlách a v rozsahu, v ktorom zákon o rozpočtových pravidlách ukladá audítorovi toto overenie vykonať.

V rámci auditu uskutočneného podľa medzinárodných audítorských štandardov, počas celého auditu uplatňujeme odborný úsudok a zachovávame profesionálny skepticizmus. Okrem toho:

- Identifikujeme a posudzujeme riziká významnej nesprávnej účtovnej závierky, či už v dôsledku podvodu alebo chyby, navrhujeme a uskutočňujeme audítorské postupy reagujúce na tieto riziká a získavame audítorské dôkazy, ktoré sú dostatočné a vhodné na poskytnutie základu pre náš názor. Riziko neodhalenia významnej nesprávnej v dôsledku podvodu je vyššie ako toto riziko v dôsledku chyby, pretože podvod môže zahŕňať tajnú dohodu, falšovanie, úmyselné vynechanie, nepravdivé vyhlásenie alebo obídenie internej kontroly.
- Oboznamujeme sa s internými kontrolami relevantnými pre audit, aby sme mohli navrhnúť audítorské postupy vhodné za daných okolností, ale nie za účelom vyjadrenia názoru na efektívnosť interných kontrol obce.
- Hodnotíme vhodnosť použitých účtovných zásad a účtovných metód a primeranosť účtovných odhadov a uvedenie s nimi súvisiacich informácií, uskutočnené štatutárnym orgánom.
- Robíme záver o tom, či štatutárny orgán vhodne v účtovníctve používa predpoklad nepretržitého pokračovania v činnosti a na základe získaných audítorských dôkazov záver o tom, či existuje významná neistota v súvislosti s udalosťami alebo okolnosťami, ktoré by mohli významne spochybníť schopnosť obce Liptovské Sliache nepretržite pokračovať v činnosti. Ak dospejeme k záveru, že významná neistota existuje, sme povinní upozorniť v našej správe audítora na súvisiace informácie uvedené v účtovnej závierke alebo, ak sú tieto informácie nedostatočné, modifikovať náš názor. Naše závery vychádzajú z audítorských dôkazov získaných do dátumu vydania našej správy audítora.
- Hodnotíme celkovú prezentáciu, štruktúru a obsah účtovnej závierky vrátane informácií v nej uvedených, ako aj to, či účtovná závierka zachytáva uskutočnené transakcie a udalosti spôsobom, ktorý vedie k ich vernému zobrazeniu.

Správy k ďalším požiadavkám zákonov a iných právnych predpisov

Správa k informáciám, ktoré sa uvádzajú vo výročnej správe

Štatutárny orgán je zodpovedný za informácie uvedené vo výročnej správe, zostavenej podľa požiadaviek zákona o účtovníctve. Naš vyššie uvedený názor na účtovnú závierku sa nevzťahuje na iné informácie vo výročnej správe.

V súvislosti s auditom účtovnej závierky je našou zodpovednosťou oboznámenie sa s informáciami uvedenými vo výročnej správe a posúdenie, či tieto informácie nie sú vo významnom nesúlade s auditovanou účtovnou závierkou alebo našimi poznatkami, ktoré sme získali počas auditu účtovnej závierky, alebo sa inak zdajú byť významne nesprávne.

Audítora posudzuje, či výročná správa obce obsahuje informácie, ktorých uvedenie vyžaduje zákon o účtovníctve.

Obec Liptovské Sliache nezostavila individuálnu výročnú správu ako samostatný dokument. Údaje z individuálnej výročnej správy sú uvedené v konsolidovanej výročnej správe. Tento postup je plne v súlade s ustanovením § 22b ods. 2 zákona o účtovníctve. Preto individuálna výročná správa nebola predmetom nášho auditu.

Správa k informáciám, ktoré sa uvádzajú vo výročnej správe

Keď získame konsolidovanú výročnú správu, posúdime, či konsolidovaná výročná správa obce obsahuje informácie, ktorých uvedenie vyžaduje zákon o účtovníctve, a na základe prác vykonaných počas auditu individuálnej účtovnej závierky, vyjadríme názor, či:

- informácie uvedené v konsolidovanej výročnej správe zostavenej za rok 2017 sú v súlade s konsolidovanou a aj individuálnou účtovnou závierkou za daný rok,
- konsolidovaná výročná správa obsahuje informácie podľa zákona o účtovníctve.

Okrem toho uvedieme, či sme zistili významné nesprávnosti v konsolidovanej výročnej správe na základe našich poznatkov o účtovnej jednotke a situácii v nej, ktoré sme získali počas auditu konsolidovanej a aj individuálnej účtovnej závierky.

Správa z overenia dodržiavania povinností obce Liptovské Sliače podľa požiadaviek zákona o rozpočtových pravidlách

Na základe overenia dodržiavania povinností podľa požiadaviek zákona o rozpočtových pravidlách, platných v SR pre územnú samosprávu v znení neskorších predpisov konštatujeme, že obec Liptovské Sliače konala v súlade s požiadavkami zákona o rozpočtových pravidlách.

L. Mikuláš, 4. september 2018

Audítorská spoločnosť
Stopercentná daňová, kom. spol.
OR Žilina, oddiel Sr, vložka číslo 10053/L
Pišútova 937/14
Číslo licencie SKAU 233
031 01 Liptovský Mikuláš

Zodpovedný audítor
Ing. Dana Droppová
Číslo dekrétu 769



INDIVIDUÁLNA ÚČTOVNÁ ZÁVIERKA

k 31.12.2017

Priložené súčasti:

- | | | |
|-------------------------------------|----------------------|--|
| <input checked="" type="checkbox"/> | Súvaha | Súvaha Úč ROPO SFOV 1-01 |
| <input checked="" type="checkbox"/> | Výkaz ziskov a strát | Výkaz ziskov a strát Úč ROPO SFOV 2-01 |
| <input checked="" type="checkbox"/> | Poznámky - tab. | Poznámky - tabuľková časť |

Účtovná závierka:

- | | |
|-------------------------------------|------------|
| <input checked="" type="checkbox"/> | riadna |
| <input type="checkbox"/> | mimoriadna |

Za obdobie:

	Mesiac	Rok		Mesiac	Rok
od	0 1	2 0 1 7	do	1 2	2 0 1 7

IČO

0 0 3 1 5 7 4 5

Názov účtovnej jednotky

L i p t o v s k é S l i a č e

Sídlo účtovnej jednotky

Ulica a číslo

S e č 6 3 5 / 2

PSČ

0 3 4 8 4

Názov obce

L i p t o v s k é S l i a č e

Telefónne číslo

0 4 4 / 4 3 7 2 1 7 1

Faxové číslo

Emailová adresa

u r a d @ l i p t o v s k e s l i a c e . s k

Zostavená dňa:	2 1 0 3 2 0 1 8
Podpisový záznam štatutárneho orgánu alebo člena štatutárneho orgánu účtovnej jednotky:	



Súvaha

Súvaha Ú ROPO SFOV 1-01 (MF/21227/2014-31)

k 31.12.2017

Strana aktív

Oznaenie	STRANA AKTÍV	Íslo riadku	2017			2016
			Brutto	Korekcia	Netto	Netto
a	b	c	1	2	3	4
	SPOLU MAJETOK r. 002 + r. 033 + r. 110 + r. 114	1	7 893 996,30	1 604 380,72	6 289 615,58	6 307 661,13
A.	Neobežný majetok r. 003 + r. 011 + r. 024	2	6 984 939,15	1 573 697,72	5 411 241,43	5 440 670,37
A.I.	Dlhodobý nehmotný majetok sú et (r. 004 až 010)	3	30 653,72	26 937,96	3 715,76	3 131,02
A.I.1.	Aktivované náklady na vývoj (012) - (072+091AÚ)	4				
2.	Softvér (013) - (073+091AÚ)	5				
3.	Oceniteľné práva (014) - (074+091AÚ)	6				
4.	Drobný dlhodobý nehmotný majetok (018) - (078+091AÚ)	7				
5.	Ostatný dlhodobý nehmotný majetok (019) - (079+091AÚ)	8	30 653,72	26 937,96	3 715,76	3 131,02
6.	Obstaranie dlhodobého nehmotného majetku (041) - (093)	9				
7.	Poskytnuté preddavky na dlhodobý nehmotný majetok (051) - (095AÚ)	10				
A.II.	Dlhodobý hmotný majetok sú et (r. 012 až 023)	11	6 445 042,66	1 543 348,76	4 901 693,90	4 928 296,58
A.II.1.	Pozemky (031) - (092AÚ)	12	452 714,43		452 714,43	452 373,41
2.	Umelecké diela a zbierky (032) - (092AÚ)	13	3 700,00		3 700,00	
3.	Predmety z drahých kovov (033) - (092AÚ)	14				
4.	Stavby (021) - (081+092AÚ)	15	5 266 674,11	1 144 173,17	4 122 500,94	3 991 309,51
5.	Samostatné hnutelné veci a súbory hnutelných vecí (022) - (082+092AÚ)	16	401 540,49	268 188,48	133 352,01	146 269,48
6.	Dopravné prostriedky (023) - (083+092AÚ)	17	182 219,66	123 675,04	58 544,62	81 178,43
7.	Pestovateľské celky trvalých porastov (025) - (085+092AÚ)	18				
8.	Základné stádo a ťažné zvieratá (026) - (086+092AÚ)	19				
9.	Drobný dlhodobý hmotný majetok (028) - (088+092AÚ)	20	7 312,07	7 312,07		389,45
10.	Ostatný dlhodobý hmotný majetok (029) - (089+092AÚ)	21				
11.	Obstaranie dlhodobého hmotného majetku (042) - (094)	22	130 881,90		130 881,90	256 776,30
12.	Poskytnuté preddavky na dlhodobý hmotný majetok (052) - (095AÚ)	23				
A.III.	Dlhodobý finančný majetok sú et (r. 025 až 032)	24	509 242,77	3 411,00	505 831,77	509 242,77
A.III.1.	Podielové cenné papiere a podiely v dcérskej útvornej jednotke (061) - (096AÚ)	25	6 639,00	3 411,00	3 228,00	6 639,00
2.	Podielové cenné papiere a podiely v spoločnosti s podstatným vplyvom (062) - (096AÚ)	26				
3.	Realizovateľné cenné papiere a podiely (063) - (096AÚ)	27	502 603,77		502 603,77	502 603,77
4.	Dlhové cenné papiere držané do splatnosti (065) - (096AÚ)	28				
5.	Pôžičky útvornej jednotke v konsolidovanom celku (066) - (096AÚ)	29				
6.	Ostatné pôžičky (067) - (096AÚ)	30				
7.	Ostatný dlhodobý finančný majetok (069) - (096AÚ)	31				
8.	Obstaranie dlhodobého finančného majetku (043) - (096AÚ)	32				
B.	Obežný majetok r. 034 + r. 040 + r. 048+ r. 060 + r. 085+ r. 098 + r. 104	33	902 935,58	30 683,00	872 252,58	861 549,06
B.I.	Zásoby sú et (r. 035 až 039)	34	3 697,64		3 697,64	4 587,23
B.I.1.	Materiál (112 + 119) - (191)	35	3 697,64		3 697,64	4 587,23
2.	Nedokončená výroba a polotovary (121 + 122) - (192 + 193)	36				

Strana aktív

Ozna enie	STRANA AKTÍV	Íslo riadku	2017			2016
			Brutto	Korekcia	Netto	Netto
a	b	c	1	2	3	4
3.	Výrobky (123) - (194)	37				
4.	Zvieratá (124) - (195)	38				
5.	Tovar (132 + 133 + 139) - (196)	39				
B.II.	Zú tovanie medzi subjektami verejnej správy sú et (r. 041 až r. 047)	40	735 190,80		735 190,80	754 839,95
B.II.1.	Zú tovanie odvodov príjmov rozpo točných organizácií do rozpo tu zria ovate a (351)	41	764,40		764,40	1 004,96
2.	Zú tovanie transferov štátneho rozpo tu (353)	42				
3.	Zú tovanie transferov rozpo tu obce a vyššieho územného celku (355)	43	734 426,40		734 426,40	753 834,99
4.	Zú tovanie transferov zo štátneho rozpo tu v rámci konsolidovaného celku (356)	44				
5.	Ostatné zú tovanie rozpo tu obce a vyššieho územného celku (357)	45				
6.	Zú tovanie transferov zo štátneho rozpo tu iným subjektom (358)	46				
7.	Zú tovanie transferov medzi subjektami verejnej správy a iné zú tovania (359)	47				
B.III	Dlhodobé poh adávky sú et (r. 049 až 059)	48				
B.III.1	Odberatelia (311AÚ) - (391AÚ)	49				
2.	Zmenky na inkaso (312AÚ) - (391AÚ)	50				
3.	Poh adávky za eskontované cenné papiere (313AÚ) - (391AÚ)	51				
4.	Ostatné poh adávky (315AÚ) - (391AÚ)	52				
5.	Poh adávky vo i zamestnancom (335AÚ) - (391AÚ)	53				
6.	Poh adávky vo i združení (369AÚ) - (391AÚ)	54				
7.	Poh adávky a záväzky z pevných termínových operácií (373AÚ) - (391AÚ)	55				
8.	Poh adávky z nájmu (374AÚ) - (391AÚ)	56				
9.	Poh adávky z vydaných dlhopisov (375AÚ) - (391AÚ)	57				
10.	Nakúpené opcie (376AÚ) - (391AÚ)	58				
11.	Iné poh adávky (378AÚ) - (391AÚ)	59				
B.IV.	Krátkodobé poh adávky sú et (r. 061 až 084)	60	52 185,73	30 683,00	21 502,73	21 512,91
B.IV.1	Odberatelia (311AÚ) - (391AÚ)	61				
2.	Zmenky na inkaso (312AÚ) - (391AÚ)	62				
3.	Poh adávky za eskontované cenné papiere (313AÚ) - (391AÚ)	63				
4.	Poskytnuté prevádzkové preddavky (314) - (391AÚ)	64				
5.	Ostatné poh adávky (315AÚ) - (391AÚ)	65	1 877,28		1 877,28	1 153,78
6.	Poh adávky z neda ových rozpo točných príjmov (316) - (391AÚ)	66				
7.	Poh adávky z da ových a colných rozpo točných príjmov (317) - (391AÚ)	67				
8.	Poh adávky z neda ových príjmov obcí a vyšších územných celkov a rozpo točných organizácií zriadených obcou a vyšším územným celkom (318) - (391AÚ)	68	36 409,62	25 991,22	10 418,40	15 626,03
9.	Poh adávky z da ových príjmov obcí a vyšších územných celkov (319) - (391AÚ)	69	13 112,26	4 691,78	8 420,48	3 946,53
10.	Poh adávky vo i zamestnancom (335AÚ) - (391AÚ)	70				
11.	Zú tovanie s orgánmi sociálneho poistenia a zdravotného poistenia (336) - (391AÚ)	71				
12.	Da z príjmov (341) - (391AÚ)	72				
13.	Ostatné priame dane (342) - (391AÚ)	73				
14.	Da z pridanej hodnoty (343) - (391AÚ)	74				
15.	Ostatné dane a poplatky (345) - (391AÚ)	75				
16.	Poh adávky vo i združení (369AÚ) - (391AÚ)	76				
17.	Poh adávky a záväzky z pevných termínovaných operácií (373AÚ) - (391AÚ)	77				
18.	Poh adávky z nájmu (374AÚ) - (391AÚ)	78				

19.	Pohľadávky z vydaných dlhopisov (375AÚ) - (391AÚ)	79				
20.	Nakúpené opcie (376AÚ) - (391AÚ)	80				
21.	Iné pohľadávky (378AÚ) - (391AÚ)	81	786,57		786,57	786,57
22.	Spojovací účet pri združení (396AÚ)	82				
23.	Zúčtovanie s Európskou úniou (371AÚ) - (391AÚ)	83				
24.	Transfery a ostatné zúčtovanie so subjektami mimo verejnej správy (372AÚ) - (391AÚ)	84				
B.V.	Finančné ústrety (r. 086 až 097)	85	111 861,41		111 861,41	80 608,97
B.V.1.	Pokladnica (211)	86	252,66		252,66	476,45
2.	Ceniny (213)	87	6 052,35		6 052,35	3 261,45
3.	Bankové ústrety (221AÚ +/- 261)	88	105 556,40		105 556,40	76 871,07
4.	Ústrety v bankách s dobou viazanosti dlhšou ako jeden rok (221AÚ)	89				
5.	Výdavkový rozpočet (222)	90				
6.	Príjmový rozpočet (223)	91				
7.	Majetkové cenné papiere na obchodovanie (251) - (291AÚ)	92				
8.	Dlhové cenné papiere na obchodovanie (253) - (291AÚ)	93				
9.	Dlhové cenné papiere so splatnosťou do jedného roka držané do splatnosti (256) - (291AÚ)	94				
10.	Ostatné realizovateľné cenné papiere (257) - (291AÚ)	95				
11.	Obstaranie krátkodobého finančného majetku (259) - (291AÚ)	96				
12.	Ústrety Štátnej pokladnice (ústretová skupina 28)	97				
B.VI.	Poskytnuté návratné finančné výpomoci dlhodobé sú ústrety (r. 099 až r. 103)	98				
B.VI.1.	Poskytnuté návratné finančné výpomoci subjektom v rámci konsolidovaného celku (271AÚ) - (291AÚ)	99				
2.	Poskytnuté návratné finančné výpomoci ostatným subjektom verejnej správy (272AÚ) - (291AÚ)	100				
3.	Poskytnuté návratné finančné výpomoci podnikateľským subjektom (274AÚ) - (291AÚ)	101				
4.	Poskytnuté návratné finančné výpomoci ostatným organizáciám (275AÚ) - (291AÚ)	102				
5.	Poskytnuté návratné finančné výpomoci fyzickým osobám (277AÚ) - (291AÚ)	103				
B.VII.	Poskytnuté návratné finančné výpomoci krátkodobé sú ústrety (r. 105 až r. 109)	104				
B.VII.1.	Poskytnuté návratné finančné výpomoci subjektom v rámci konsolidovaného celku (271AÚ) - (291AÚ)	105				
2.	Poskytnuté návratné finančné výpomoci ostatným subjektom verejnej správy (272AÚ) - (291AÚ)	106				
3.	Poskytnuté návratné finančné výpomoci podnikateľským subjektom (274AÚ) - (291AÚ)	107				
4.	Poskytnuté návratné finančné výpomoci ostatným organizáciám (275AÚ) - (291AÚ)	108				
5.	Poskytnuté návratné finančné výpomoci fyzickým osobám (277AÚ) - (291AÚ)	109				
C.	asové rozlíšenie sú ústrety (r. 111 až r. 113)	110	6 121,57		6 121,57	5 441,70
C.1.	Náklady budúcich období (381)	111	6 121,57		6 121,57	5 441,70
2.	Komplexné náklady budúcich období (382)	112				
3.	Príjmy budúcich období (385)	113				
D.	Vzáťahy k ústretom klientov Štátnej pokladnice (ústretová skupina 20)	114				

Strana pasív

Oznaenie	STRANA PASÍV	íslo riadku	2017	2016
a	b	c	5	6
	VLASTNÉ IMANIE A ZÁVÄZKY r. 116 + r. 126 + r. 180 + r. 183	115	6 289 615,58	6 307 661,13
A.	Vlastné imanie r. 117 + r. 120 + r. 123	116	3 775 695,42	3 614 718,74
A.I.	Oce ovacie rozdiely sú et (r. 118 + r. 119)	117		
A.I.1.	Oce ovacie rozdiely z precenenia majetku a záväzkov (+/- 414)	118		
2.	Oce ovacie rozdiely z kapitálových ú astín (+/- 415)	119		
A.II.	Fondy sú et (r. 121 + r. 122)	120		
A.II.1.	Zákonný rezervný fond (421)	121		
2.	Ostatné fondy (427)	122		
A.III.	Výsledok hospodárenia (+/-) sú et (r. 124 až 125)	123	3 775 695,42	3 614 718,74
A.III.1.	Nevysporiadaný výsledok hospodárenia minulých rokov (+/- 428)	124	3 667 281,66	3 479 180,42
2.	Výsledok hospodárenia za ú tovné obdobie (+/-) r. 001 - (r. 117 + r. 120 + r. 124 + r. 126 + r. 180 + r. 183)	125	108 413,76	135 538,32
B.	Záväzky sú et r. 127 + r. 132 + r. 140 + r. 151 + r. 173	126	305 507,45	361 977,90
B.I.	Rezervy sú et (r. 128 až 131)	127	1 560,00	1 560,00
B.I.1.	Rezervy zákonné dlhodobé (451AÚ)	128		
2.	Ostatné rezervy (459AÚ)	129		
3.	Rezervy zákonné krátkodobé (323AÚ, 451AÚ)	130		
4.	Ostatné krátkodobé rezervy (323AÚ, 459AÚ)	131	1 560,00	1 560,00
B.II.	Zú tovanie medzi subjektami verejnej správy sú et (r. 133 až r. 139)	132	8 887,64	9 800,00
B.II.1.	Zú tovanie odvodov príjmov rozpo tovných organizácií do rozpo tu zria ovate a (351)	133		
2.	Zú tovanie transferov štátneho rozpo tu (353)	134		
3.	Zú tovanie transferov rozpo tu obce a vyššieho územného celku (355)	135		
4.	Zú tovanie transferov zo štátneho rozpo tu v rámci konsolidovaného celku (356)	136		
5.	Ostatné zú tovanie rozpo tu obce a vyššieho územného celku (357)	137	8 887,64	9 800,00
6.	Zú tovanie transferov zo štátneho rozpo tu iným subjektom (358)	138		
7.	Zú tovanie transferov medzi subjektami verejnej správy a iné zú tovania (359)	139		
B.III.	Dlhodobé záväzky sú et (r. 141 až 150)	140	3 718,73	3 572,68
B.III.1.	Ostatné dlhodobé záväzky (479AÚ)	141		
2.	Dlhodobé prijaté preddavky (475AÚ)	142		
3.	Dlhodobé zmenky na úhradu (478AÚ)	143		
4.	Záväzky zo sociálneho fondu (472)	144	3 718,73	3 572,68
5.	Záväzky z nájmu (474AÚ)	145		
6.	Dlhodobé nevyfakturované dodávky (476AÚ)	146		
7.	Poh adávky a záväzky z pevných termínových operácií (373AÚ)	147		
8.	Predané opcie (377AÚ)	148		
9.	Iné záväzky (379AÚ)	149		
10.	Vydané dlhopisy dlhodobé (473AÚ) - (255AÚ)	150		
B.IV.	Krátkodobé záväzky sú et (r. 152 až 172)	151	66 840,72	62 887,46
B.IV.1.	Dodávateľa (321)	152	16 156,94	13 346,94
2.	Zmenky na úhradu (322, 478AÚ)	153		
3.	Prijaté preddavky (324, 475AÚ)	154	399,56	487,45
4.	Ostatné záväzky (325, 479AÚ)	155	33,07	
5.	Nevyfakturované dodávky (326, 476AÚ)	156		333,50
6.	Záväzky z nájmu (474AÚ)	157		

Strana pasív

Oznaenie	STRANA PASÍV	íslo riadku	2017	2016
a	b	c	5	6
7.	Pohľadávky a záväzky z pevných termínových operácií (373AÚ)	158		
8.	Predané opcie (377AÚ)	159		
9.	Iné záväzky (379AÚ)	160	8 269,05	4 214,19
10.	Záväzky z upísaných nesplatených cenných papierov a vkladov (367)	161		
11.	Záväzky vo vzťahu k zrušeniu (368)	162		
12.	Zamestnanci (331)	163	23 809,59	25 554,73
13.	Ostatné záväzky vo vzťahu k zamestnancom (333)	164		
14.	Zúčtovanie s orgánmi sociálneho poistenia a zdravotného poistenia (336)	165	15 162,79	15 801,25
15.	Daň z príjmov (341)	166	273,00	458,48
16.	Ostatné priame dane (342)	167	2 736,72	2 690,92
17.	Daň z pridanej hodnoty (343)	168		
18.	Ostatné dane a poplatky (345)	169		
19.	Spojovací účet pri združení (396AÚ)	170		
20.	Zúčtovanie s Európskou úniou (371AÚ)	171		
21.	Transfery a ostatné zúčtovanie so subjektami mimo verejnej správy (372AÚ)	172		
B.V.	Bankové úvery a výpomoci súčet (r. 174 až 179)	173	224 500,36	284 157,76
B.V.1.	Bankové úvery dlhodobé (461AÚ)	174	164 842,96	224 500,36
2.	Bežné bankové úvery (461AÚ, 221AÚ, 231, 232)	175	59 657,40	59 657,40
3.	Vydané dlhopisy krátkodobé (473AÚ, 241) - (255AÚ)	176		
4.	Ostatné krátkodobé finančné výpomoci (249)	177		
5.	Prijaté návratné finančné výpomoci od subjektov verejnej správy dlhodobé (273AÚ)	178		
6.	Prijaté návratné finančné výpomoci od subjektov verejnej správy krátkodobé (273AÚ)	179		
C.	asové rozlíšenie súčet (r. 181 + r. 182)	180	2 208 412,71	2 330 964,49
C.1.	Výdavky budúcich období (383)	181	470,88	622,38
2.	Výnosy budúcich období (384)	182	2 207 941,83	2 330 342,11
D.	Vzáťahy k útom klientov Štátnej pokladnice (útovná skupina 20)	183		

Výkaz ziskov a strát

Výkaz ziskov a strát Ú ROPO SFOV 2-01 (MF/21227/2014-31)

k 31.12.2017

Náklady

Íslo útu alebo skupiny	Náklady	Íslo riadku	2017			2016
			Hlavná innos	Podnikateľská innos	Spolu	
a	b	c	1	2	3	4
50	Spotrebované nákupy (r. 002 až r. 005)	1	183 904,80		183 904,80	185 289,02
501	Spotreba materiálu	2	119 921,95		119 921,95	129 997,49
502	Spotreba energie	3	63 982,85		63 982,85	55 291,53
503	Spotreba ostatných neskladovateľných dodávok	4				
504, 507	Predaný tovar, Predaná nehnuteľnosť	5				
51	Služby (r. 007 až r. 010)	6	194 912,56		194 912,56	242 891,57
511	Opravy a udržiavanie	7	19 398,00		19 398,00	45 651,33
512	Cestovné	8	4 686,81		4 686,81	5 070,90
513	Náklady na reprezentáciu	9	8 563,22		8 563,22	26 968,10
518	Ostatné služby	10	162 264,53		162 264,53	165 201,24
52	Osobné náklady (r. 012 až r. 016)	11	568 093,18		568 093,18	653 256,13
521	Mzdové náklady	12	407 060,73		407 060,73	472 501,40
524	Zákonné sociálne poistenie	13	138 146,96		138 146,96	159 957,00
525	Ostatné sociálne poistenie	14	3 120,00		3 120,00	3 476,96
527	Zákonné sociálne náklady	15	19 765,49		19 765,49	17 320,77
528	Ostatné sociálne náklady	16				
53	Dane a poplatky (r. 018 až r. 020)	17	445,92		445,92	
531	Dane z motorových vozidiel	18				
532	Dane z nehnuteľností	19				
538	Ostatné dane a poplatky	20	445,92		445,92	
54	Ostatné náklady na prevádzkovú innosť (r. 022 až r. 028)	21	10 397,39		10 397,39	19 746,31
541	Zostatková cena predaného dlhodobého nehmotného majetku a dlhodobého hmotného majetku	22	275,24		275,24	50,59
542	Predaný materiál	23				
544	Zmluvné pokuty, penále a úroky z omeškania	24				
545	Ostatné pokuty, penále a úroky z omeškania	25				120,00
546	Odpis pohľadávky	26	1 530,68		1 530,68	
548	Ostatné náklady na prevádzkovú innosť	27	8 591,47		8 591,47	19 575,72
549	Manká a škody	28				
55	Odpisy, rezervy a opravné položky z prevádzkovej innosťi a finančnej innosťi a zútovanie časového rozlíšenia (r. 030 + r. 031 + r. 036 + r. 039)	29	168 370,69		168 370,69	146 488,17
551	Odpisy dlhodobého nehmotného majetku a dlhodobého hmotného majetku	30	149 425,15		149 425,15	143 405,01
	Rezervy a opravné položky z prevádzkovej innosťi (r. 032 až r. 035)	31	18 945,54		18 945,54	3 083,16
552	Tvorba zákonných rezerv z prevádzkovej innosťi	32				
553	Tvorba ostatných rezerv z prevádzkovej innosťi	33	1 560,00		1 560,00	1 560,00
557	Tvorba zákonných opravných položiek z prevádzkovej innosťi	34				
558	Tvorba ostatných opravných položiek z prevádzkovej innosťi	35	17 385,54		17 385,54	1 523,16
	Rezervy a opravné položky z finančnej innosťi (r. 037 + r. 038)	36				
554	Tvorba rezerv z finančnej innosťi	37				
559	Tvorba opravných položiek z finančnej innosťi	38				
555	Zútovanie komplexných nákladov budúcich období	39				

Náklady

Íslo útu alebo skupiny	Náklady	Íslo riadku	2017			2016
			Hlavná innos	Podnikateľská innos	Spolu	
a	b	c	1	2	3	4
56	Finančné náklady (r. 041 až r. 048)	40	7 893,27		7 893,27	9 779,04
561	Predané cenné papiere a podiely	41				
562	Úroky	42	6 245,60		6 245,60	8 249,06
563	Kurzové straty	43				
564	Náklady na precenenie cenných papierov	44				
566	Náklady na krátkodobý finančný majetok	45				
567	Náklady na derivátové operácie	46				
568	Ostatné finančné náklady	47	1 647,67		1 647,67	1 529,98
569	Manká a škody na finančnom majetku	48				
57	Mimoriadne náklady (r. 050 až r. 053)	49				
572	Škody	50				
574	Tvorba rezerv	51				
578	Ostatné mimoriadne náklady	52				
579	Tvorba opravných položiek	53				
58	Náklady na transfery a náklady z odvodu príjmov (r. 055 až r. 063)	54	467 598,00		467 598,00	399 119,62
581	Náklady na transfery zo štátneho rozpočtu do štátnych rozpočtových organizácií a príspevkových organizácií	55				
582	Náklady na transfery zo štátneho rozpočtu ostatným subjektom verejnej správy	56				
583	Náklady na transfery zo štátneho rozpočtu subjektom mimo verejnej správy	57				
584	Náklady na transfery z rozpočtu obce alebo z rozpočtu vyššieho územného celku do rozpočtových organizácií a príspevkových organizácií zriadených obcou alebo vyšším územným celkom	58	426 441,43		426 441,43	362 440,62
585	Náklady na transfery z rozpočtu obce alebo z rozpočtu vyššieho územného celku ostatným subjektom verejnej správy	59				
586	Náklady na transfery z rozpočtu obce alebo z rozpočtu vyššieho územného celku subjektom mimo verejnej správy	60	41 156,57		41 156,57	36 679,00
587	Náklady na ostatné transfery	61				
588	Náklady z odvodu príjmov	62				
589	Náklady z budúceho odvodu príjmov	63				
	Útové skupiny 50 - 58 súčet (r.001 + r.006 + r.011 + r.017 + r.021 + r.029 + r.040 + r.049 + r.054)	64	1 601 615,81		1 601 615,81	1 656 569,86

Výnosy

Íslo útu alebo skupiny	Výnosy, da z príjmov a výsledok hospodárenia	Íslo riadku	2017			2016
			Hlavná innos	Podnikateľská innos	Spolu	
a	b	c	1	2	3	4
60	Tržby za vlastné výkony a tovar (r. 066 až r. 068)	65	65 443,22		65 443,22	59 674,61
601	Tržby za vlastné výrobky	66				
602	Tržby z predaja služieb	67	65 443,22		65 443,22	59 674,61
604, 607	Tržby za tovar, Výnosy z nehnute nosti na predaj	68				
61	Zmena stavu vnútroorganiza ných zásob (r. 070 až r. 073)	69				
611	Zmena stavu nedokon enej výroby	70				
612	Zmena stavu polotovarov	71				
613	Zmena stavu výrobkov	72				
614	Zmena stavu zvierat	73				
62	Aktivácia (r. 075 až r. 078)	74	3 700,00		3 700,00	12 123,46
621	Aktivácia materiálu a tovaru	75				
622	Aktivácia vnútroorganiza ných služieb	76				
623	Aktivácia dlhodobého nehmotného majetku	77				
624	Aktivácia dlhodobého hmotného majetku	78	3 700,00		3 700,00	12 123,46
63	Da ové a colné výnosy a výnosy z poplatkov (r. 080 až r. 082)	79	1 198 911,69		1 198 911,69	1 128 630,24
631	Da ové a colné výnosy štátu	80				
632	Da ové výnosy samosprávy	81	1 144 028,88		1 144 028,88	1 074 762,63
633	Výnosy z poplatkov	82	54 882,81		54 882,81	53 867,61
64	Ostatné výnosy z prevádzkovej innosti (r. 084 až r. 089)	83	45 905,77		45 905,77	49 314,10
641	Tržby z predaja dlhodobého nehmotného majetku a dlhodobého hmotného majetku	84	477,56		477,56	1 001,52
642	Tržby z predaja materiálu	85				
644	Zmluvné pokuty, penále a úroky z omeškania	86				
645	Ostatné pokuty, penále a úroky z omeškania	87				
646	Výnosy z odpísaných poh ádávok	88				
648	Ostatné výnosy z prevádzkovej innosti	89	45 428,21		45 428,21	48 312,58
65	Zú tovanie rezerv a opravných položiek z prevádzkovej innosti a finan nej innosti a zú tovanie asového rozlíšenia (r. 091 + r. 096 +r. 099)	90	1 560,00		1 560,00	1 560,00
	Zú tovanie rezerv a opravných položiek z prevádzkovej innosti (r. 092 až r. 095)	91	1 560,00		1 560,00	1 560,00
652	Zú tovanie zákonných rezerv z prevádzkovej innosti	92				
653	Zú tovanie ostatných rezerv z prevádzkovej innosti	93	1 560,00		1 560,00	1 560,00
657	Zú tovanie zákonných opravných položiek z prevádzkovej innosti	94				
658	Zú tovanie ostatných opravných položiek z prevádzkovej innosti	95				
	Zú tovanie rezerv a opravných položiek z finan nej innosti (r. 097 + r. 098)	96				
654	Zú tovanie rezerv z finan nej innosti	97				
659	Zú tovanie opravných položiek z finan nej innosti	98				
655	Zú tovanie komplexných nákladov budúcich období	99				
66	Finan né výnosy (r. 101 až r. 108)	100				43,81
661	Tržby z predaja cenných papierov a podielov	101				
662	Úroky	102				43,81
663	Kurzové zisky	103				
664	Výnosy z precenenia cenných papierov	104				
665	Výnosy z dlhodobého finan ného majetku	105				
666	Výnosy z krátkodobého finan ného majetku	106				
667	Výnosy z derivátových operácií	107				

Výnosy

Íslo útu alebo skupiny	Výnosy, da z príjmov a výsledok hospodárenia	Íslo riadku	2017			2016
			Hlavná innos	Podnikateľská innos	Spolu	
a	b	c	1	2	3	4
668	Ostatné finančné výnosy	108				
67	Mimoriadne výnosy (r. 110 až r. 113)	109				
672	Náhrady škôd	110				
674	Zúčtovanie rezerv	111				
678	Ostatné mimoriadne výnosy	112				
679	Zúčtovanie opravných položiek	113				
68	Výnosy z transferov a rozpočtových príjmov v štátnych rozpočtových organizáciách a príspevkových organizáciách (r. 115 až r. 123)	114				
681	Výnosy z bežných transferov zo štátneho rozpočtu	115				
682	Výnosy z kapitálových transferov zo štátneho rozpočtu	116				
683	Výnosy z bežných transferov od ostatných subjektov verejnej správy	117				
684	Výnosy z kapitálových transferov od ostatných subjektov verejnej správy	118				
685	Výnosy z bežných transferov od Európskej únie	119				
686	Výnosy z kapitálových transferov od Európskej únie	120				
687	Výnosy z bežných transferov od ostatných subjektov mimo verejnej správy	121				
688	Výnosy z kapitálových transferov od ostatných subjektov mimo verejnej správy	122				
689	Výnosy z odvodu rozpočtových príjmov	123				
69	Výnosy z transferov a rozpočtových príjmov v obciach, vyšších územných celkoch a v rozpočtových organizáciách a príspevkových organizáciách zriadených obcou alebo vyšším územným celkom (r. 125 až r. 133)	124	394 781,89		394 781,89	541 220,44
691	Výnosy z bežných transferov z rozpočtu obce alebo z rozpočtu vyššieho územného celku v rozpočtových organizáciách a príspevkových organizáciách zriadených obcou alebo vyšším územným celkom	125				
692	Výnosy z kapitálových transferov z rozpočtu obce alebo z rozpočtu vyššieho územného celku v rozpočtových organizáciách a príspevkových organizáciách zriadených obcou alebo vyšším územným celkom	126				
693	Výnosy samosprávy z bežných transferov zo štátneho rozpočtu a od iných subjektov verejnej správy	127	51 522,48		51 522,48	228 495,08
694	Výnosy samosprávy z kapitálových transferov zo štátneho rozpočtu a od iných subjektov verejnej správy	128	69 641,36		69 641,36	65 378,73
695	Výnosy samosprávy z bežných transferov od Európskej únie	129				
696	Výnosy samosprávy z kapitálových transferov od Európskych spoločenstiev	130				
697	Výnosy samosprávy z bežných transferov od ostatných subjektov mimo verejnej správy	131				
698	Výnosy samosprávy z kapitálových transferov od ostatných subjektov mimo verejnej správy	132				
699	Výnosy samosprávy z odvodu rozpočtových príjmov	133	273 618,05		273 618,05	247 346,63
	Útová trieda 6 súčet (r. 065 + r. 069 + r. 074 + r. 079 + r. 083 + r. 090 + r. 100 + r. 109 + r. 114 + r. 124)	134	1 710 302,57		1 710 302,57	1 792 566,66
	Výsledok hospodárenia pred zdanením (r. 134 mínus r. 064) (+/-)	135	108 686,76		108 686,76	135 996,80
591	Splatná daň z príjmov	136	273,00		273,00	458,48
595	Dodatčne platená daň z príjmov	137				
	Výsledok hospodárenia po zdanení r. 135 mínus (r. 136, r. 137) (+/-)	138	108 413,76		108 413,76	135 538,32

OBEC LIPTOVSKÉ SLIAČE

Poznámky individuálnej účtovnej závierky zostavenej k 31. decembru 2017

Poznámky k 31.12.2017 v EUR**Čl. I****Všeobecné údaje****1. Identifikačné údaje účtovnej jednotky**

a)	
Názov účtovnej jednotky	OBEC LIPTOVSKÉ SLIAČE
Sídlo účtovnej jednotky	Seč 635/2, 034 84 Liptovské Sliače
IČO	00315745
Dátum zriadenia	24.11.1990
Spôsob zriadenia	Zák. 369/1990 o obecnom zriadení v znení neskorších predpisov
Názov zriaďovateľa	
Sídlo zriaďovateľa	
b) Právny dôvod na zostavenie účtovnej závierky	<input checked="" type="checkbox"/> riadna <input type="checkbox"/> mimoriadna
c) Účtovná jednotka je súčasťou konsolidovaného celku	<input checked="" type="checkbox"/> áno <input type="checkbox"/> nie
d) Účtovná jednotka je súčasťou súhrnného celku verejnej správy	<input checked="" type="checkbox"/> áno <input type="checkbox"/> nie

2. Opis činnosti účtovnej jednotky

Hlavná činnosť účtovnej jednotky	Starostlivosť o všestranný rozvoj obce a potrieb jej obyvateľov
----------------------------------	---

3. Informácie o štatutárnych zástupcoch a o organizačnej štruktúre účtovnej jednotky

Štatutárny zástupca (meno a priezvisko) Funkcia	Mgr. Milan FRÍČ, starosta obce
Štatutárny zástupca (meno a priezvisko) Funkcia	Pavol BARTÍK, zástupca starostu obce
Priemerný počet zamestnancov počas účtovného obdobia	44
Počet zamestnancov ku dňu, ku ktorému sa zostavuje účtovná závierka účtovnej jednotky z toho: - počet vedúcich zamestnancov	40 2
Organizačná štruktúra účtovnej jednotky:	
- rozpočtové organizácie zriadené účtovnou jednotkou (počet)	2 ZpS DSS, Záhumnie 220/90, Liptovské Sliače ZŠ J. Hanulu, Školská ulica 927/2, Liptovské Sliače
- príspevkové organizácie zriadené účtovnou jednotkou (počet)	0
- neziskové organizácie založené/zriadené účtovnou jednotkou (počet)	0
- právnické osoby založené účtovnou jednotkou (počet)	1 Sliačanské Obecné Služby, s. r. o. Seč 635/2, Liptovské Sliače

OBEC LIPTOVSKÉ SLIAČE

Poznámky individuálnej účtovnej závierky zostavenej k 31. decembru 2017

Čl. II

Informácie o účtovných zásadách a účtovných metódach

1. Účtovná závierka je zostavená za splnenia predpokladu nepretržitého pokračovania účtovnej jednotky vo svojej činnosti áno nie

2. Zmeny účtovných metód a účtovných zásad

Účtovná jednotka zmenila účtovné metódy, účtovné zásady oproti predchádzajúcemu účtovnému obdobiu

áno nie

3. Spôsob ocenenia jednotlivých položiek

Položky	Spôsob oceňovania
a) dlhodobý nehmotný majetok nakupovaný	obstarávacou cenou
b) dlhodobý nehmotný majetok vytvorený vlastnou činnosťou	takýto majetok ÚJ neeviduje
c) dlhodobý hmotný majetok nakupovaný	obstarávacou cenou
d) dlhodobý hmotný majetok vytvorený vlastnou činnosťou	takýto majetok ÚJ neeviduje
e) dlhodobý nehmotný majetok a dlhodobý hmotný majetok získaný bezodplatne	reálnou hodnotou
f) dlhodobý finančný majetok	obstarávacou cenou
g) zásoby nakupované	obstarávacou cenou
h) zásoby vytvorené vlastnou činnosťou	takýto majetok ÚJ neeviduje
i) zásoby získané bezodplatne	reprodukčnou obstarávacou cenou
j) pohľadávky	menovitou hodnotou
k) krátkodobý finančný majetok	menovitou hodnotou
l) časové rozlíšenie na strane aktív	náklady budúcich období a príjmy budúcich období sa vykazujú vo výške, ktorá je potrebná na dodržanie zásady vecnej a časovej súvislosti s účtovným obdobím.
m) záväzky, vrátane dlhopisov, pôžičiek a úverov	menovitou hodnotou
n) rezervy	oceňujú sa v očakávanej výške záväzku
o) časové rozlíšenie na strane pasív	výdavky budúcich období a výnosy budúcich období sa vykazujú vo výške, ktorá je potrebná na dodržanie zásady vecnej a časovej súvislosti s účtovným obdobím.
p) deriváty pri nadobudnutí	obstarávacou cenou

4. Spôsob zostavenia odpisového plánu pre dlhodobý majetok, doba odpisovania, sadzby odpisov a odpisové metódy pri stanovení účtovných odpisov

Odpisy dlhodobého nehmotného majetku a dlhodobého hmotného majetku sú stanovené tak, že sa vychádza z predpokladanej doby jeho užívania a predpokladaného priebehu jeho opotrebenia. Odpisovať sa začína:

odo dňa jeho zaradenia do používania

prvým dňom mesiaca nasledujúceho po uvedení dlhodobého majetku do používania

Účtovné odpisy sa zaokrúhľujú na celé eurá nahor. Metóda odpisovania sa používa lineárna.

OBEC LIPTOVSKÉ SLIAČE

Poznámky individuálnej účtovnej závierky zostavenej k 31. decembru 2017

Účtovná jednotka zaraďuje majetok do odpisových skupín. Ak účtovná jednotka nemôže zaradiť majetok do 1. - 6. odpisovej skupiny, individuálne prehodnotí odpisový plán konkrétneho majetku podľa špecifických podmienok používania.

Predpokladaná doba užívania a odpisové sadzby sú stanovené takto:

Odpisová skupina	Predpokladaná doba používania v rokoch	Ročná odpisová sadzba v %
1	5	20
2	8	12,50
3	20	5
4	80	1,25
5	80	1,25
6	80	1,25

Nehmotný majetok od 100,00 Eur do 2.400,00 Eur, ktorý podľa rozhodnutia účtovnej jednotky nie je dlhodobým nehmotným majetkom sa účtuje pri obstaraní do nákladov na účet 518 - Ostatné služby. Majetok sa vedie v operatívnej evidencii.

Hmotný majetok od 100,00 Eur do 1.700,00 Eur, ktorý podľa rozhodnutia účtovnej jednotky nie je dlhodobým hmotným majetkom sa účtuje na účet 501 – Spotreba materiálu, vedie sa v operatívnej evidencii, s výnimkou majetku nadobudnutého z dotácií, budov a pozemkov, o ktorých účtuje ako o dlhodobom majetku bez ohľadu na obstarávaciu cenu.

5. Zásady pre zohľadnenie zníženia hodnoty majetku.

Prechodné zníženie hodnoty majetku sa vyjadruje opravnou položkou. Účtovná jednotka v roku 2017 tvorila opravné položky k

- | | | |
|-------------------------------------|---|---|
| - odpisovanému dlhodobému majetku | <input type="checkbox"/> áno | <input checked="" type="checkbox"/> nie |
| - neodpisovanému dlhodobému majetku | <input type="checkbox"/> áno | <input checked="" type="checkbox"/> nie |
| - nedokončeným investíciám | <input type="checkbox"/> áno | <input checked="" type="checkbox"/> nie |
| - dlhodobému finančnému majetku | <input checked="" type="checkbox"/> áno | <input type="checkbox"/> nie |
| - zásobám | <input type="checkbox"/> áno | <input checked="" type="checkbox"/> nie |
| - pohľadávkam | <input checked="" type="checkbox"/> áno | <input type="checkbox"/> nie |

Účtovná jednotka tvorila opravnú položku k dlhodobému finančnému majetku – podielové cenné papiere a podiely v dcérskej účtovnej jednotke na základe prechodného zníženia hodnoty vlastného imania dcérskej spoločnosti.

Účtovná jednotka tvorila opravné položky k pohľadávkam v rámci hlavnej činnosti, pri ktorých je riziko, že ich dlžník úplne alebo čiastočne nezaplatí, ak od splatnosti pohľadávky uplynula doba dlhšia ako:

365 dní	do výšky 100 % menovitej hodnoty pohľadávky bez príslušenstva
---------	---

6. Zásady pre vykazovanie transferov.

O nároku na dotácie zo štátneho rozpočtu sa účtuje, ak je takmer isté, že sa splnia všetky podmienky súvisiace s dotáciou a súčasne, že sa dotácia poskytne.

Bežný transfer

- prijatý od cudzích subjektov - sa zúčtuje do výnosov vo vecnej a časovej súvislosti s nákladmi,
- prijatý od zriaďovateľa - sa zúčtuje do výnosov vo vecnej a časovej súvislosti s výdavkami,
- poskytnutý cudzím subjektom - sa zúčtuje do nákladov po splnení podmienok,
- poskytnutý vlastným subjektom - sa zúčtuje do nákladov pri poskytnutí transferu.

Kapitálový transfer

OBEC LIPTOVSKÉ SLIAČE

Poznámky individuálnej účtovnej závierky zostavenej k 31. decembru 2017

- prijatý od cudzích subjektov - sa zúčtuje do výnosov vo vecnej a časovej súvislosti s nákladmi (napr. s odpismi, s opravnou položkou, so zostatkovou hodnotou vyradeného dlhodobého majetku),
- prijatý od zriaďovateľa - sa zúčtuje do výnosov vo vecnej a časovej súvislosti s nákladmi (napr. s odpismi, s opravnou položkou, so zostatkovou hodnotou vyradeného dlhodobého majetku),
- poskytnutý cudzím subjektom - sa zúčtuje do nákladov po splnení podmienok,
- poskytnutý vlastným subjektom - sa zúčtuje do nákladov vo vecnej a časovej súvislosti s nákladmi účtovanými v organizáciách v zriaďovateľskej pôsobnosti obce/mesta.

7. Spôsob prepočtu údajov v cudzích menách na menu euro.

Majetok a záväzky vyjadrené v cudzej mene účtovná jednotka neeviduje.

Čl. III

Informácie o údajoch na strane aktív súvahy

A Neobežný majetok

1. Dlhodobý nehmotný majetok a dlhodobý hmotný majetok

a) prehľad o pohybe dlhodobého majetku (tabuľka č.1)

Ide o prehľad o pohybe dlhodobého majetku, pohybe obstarávacích cien, pohybe oprávok, pohybe zostatkových cien podľa jednotlivých zložiek tohto majetku v členení podľa jednotlivých položiek súvahy.

b) spôsob a výška poistenia dlhodobého nehmotného majetku a dlhodobého hmotného majetku

Spôsob poistenia	Výška poistnej sumy
Majetok – združený živel, odcudzenie, vandalizmus (Komunálna poisťovňa, a.s.)	10 565 786
Havarijné poistenie vozidiel (Generali poisťovňa, a.s.)	143 162,72
Nákl. prívesy a návesy – Havarijné poistenie (Komunálna poisťovňa, a.s.)	10 980,00

c) opis a hodnota dlhodobého majetku vo vlastníctve účtovnej jednotky alebo v správe účtovnej jednotky

Majetok, ku ktorému má účtovná jednotka vlastnícke právo	Obstarávacía cena
Pozemky	452 714,43
Budovy, stavby	5 266 674,11
Stroje, prístroje, zariadenia, inventár	401 540,49
Dopravné prostriedky	182 219,66
DDHM	7 312,07
Majetok účtovnej jednotky v správe inej organizácie (budova ZpS DSS L. Sliače vrátane vybavenia)	1 027 738,96

OBEC LIPTOVSKÉ SLIAČE

Poznámky individuálnej účtovnej závierky zostavenej k 31. decembru 2017

Zriadenie vecného bremena na pozemkoch :

v časti C listu vlastníctva č. 3966

Vecné bremeno spočívajúce v práve umiestnenia , uloženia údržby, opráv a užívania vodovodnej prípojky v rozsahu vyznačenom v GEO pláne číslo 36639729-384/15 (výmera 2 m2) k nehnuteľnostiam pozemok registra E KN parcelné číslo 10028, ostatné plochy o výmere 1330 m2 v prospech : Zlata Cabanová, bytom Liptovské Sliače- Nižný Sliač, Nižnianska ulica 321/3 vlastníčky nehnuteľnosti pozemok registra C-KN parcelné číslo 1179/4, zastavané plochy plochy a nádvoria o výmere 448 m2, a pozemok registra C-KN 1179/5, zastavané plochy a nádvoria o výmere 89 m2 (3080/2016, zo dňa 28.12.2016).

v časti C listu vlastníctva č. 3966

Vecné bremeno odplatné spočívajúce v práve umiestnenia ČOV a kanalizačnej prípojky napájajúcej sa na verejný odpadový zberač, na parc.č. C-KN 3060/4 zastavané plochy a nádvoria a to v rozsahu vyznačenom v GEO pláne č.41419464-045/09 (výmera 23 m2) v prospech stavby rodinného domu s.č.1660 postaveného na pozemku C-KN 2826 a CKN 2825 vlastníkov Anton Dvorský a Anna, bytom Liptovské Sliače-Stredný Sliač, Dielnice 840/55 (V 151/10, zo dňa 18.02.2010).

v časti C listu vlastníctva č. 3966

Vecné bremeno spočívajúce v práve priznania uloženia inžinierskych sietí na nehnuteľnostiach podľa GEO plánu č. 47099909-83/2015, v súlade s § 11 odst. 1 a odst. 8 zákona č. 251/2012 Z.z. o energetike v prospech oprávneného Stredoslovenská energetika - Distribúcia , a.s. Pri Rajčianke 2927/8 Žilina , IČO 36 442 151 , na pozemky registra E-KN p.č. 3714/5, 3782/17, 3729,3727/4, 3727/5,3727/2, pozemok registra C- KN p.č. 3075/1.

v časti C listu vlastníctva č. 1862

Vecné bremeno odplatné spočívajúce v práve prechodu a prejazdu v neobmedzenom rozsahu cez pozemok C-KN 817/13, zastavané plochy a nádvoria o výmere 45 m2 a pozemok parc.č. C-KN 817/14, zastavané plochy a nádvoria o výmere 58 m2 v prospech : Vladimíra Ovada a manž. Aleny Ovadovej, bytom Liptovské Sliače- Stredný Sliač, K Medokýšu 868/2 vlastníkov nehnuteľnosti stavby rodinného domu s.č. 868 postavenej na pozemku registra C-KN parcelné číslo 816/2, zastavané plochy a nádvoria o výmere 324 m2.

v časti C listu vlastníctva č. 1862

Vecné bremeno spočívajúce trpieť právo prechodu cez pozemok parcelné číslo C-KN 456/3, kultúra zastavané plochy a nádvoria o výmere 81 m2 v prospech : Miroslava Kelčíka, a Romana Kelčíka, bytom Liptovské Sliače- Stredný Sliač, Ulica J. Hanulu 1066/143 vlastníka nehnuteľnosti stavby rodinného domu s.č. 1066 postavenej na pozemku registra C-KN parcelné číslo 456/4 zastavané plochy plochy a nádvoria o výmere 108 m2a parcele C-KN 456/2, zastavané plochy a nádvoria o výmere 489 m2 (V 434/2002, zo dňa 18.3.2002).

v časti C listu vlastníctva č. 1862

Vecné bremeno spočívajúce v práve prístupu cez pozemok C-KN 1849/4, zastavané plochy a nádvoria o výmere 382 m2 , v rozsahu podľa geometrického plánu č. RP-14/2010 v prospech : Karola Ondrášika a manž. Lenky Ondrášikovej, bytom Liptovská Štiavnica , Stará 126/9 , vlastníkov nehnuteľnosti C-KN par.č. 1848/2, zastavané plochy a nádvoria o výmere 375 m2, a pozemku C-KN par.č. 1848/4, zastavané plochy a nádvoria o výmere 121 m2 (V 1931/11, zo dňa 30.12.2011).

v časti E listu vlastníctva č. 3966

Vecné bremeno spočívajúce v práve uloženie , údržby a rekonštrukcie inžinierskych sietí: elektrickej, vodovodnej a kanalizačnej prípojky v rozsahu podľa geometrického plánu č. 36639729-100/17 parcele C-KN 4014/1 o výmere 54 m2 k nehnuteľnosti pozemok E-KN 3682/3, ostatná plocha o výmere 587

OBEC LIPTOVSKÉ SLIAČE

Poznámky individuálnej účtovnej závierky zostavenej k 31. decembru 2017

m2 v prospech Bc. Ľubor Caban, bytom Liptovské Sliače-Nižný Sliač ,Do Zúbrej 540/5 (V 1141/2017, zo dňa 13.07. 2017).

d) opis a hodnota majetku, ku ktorému účtovná jednotka nemá vlastnícke právo

Majetok, ku ktorému nemá účtovná jednotka vlastnícke právo	Suma v €
Majetok, ktorý využíva účtovná jednotka na základe zmluvy o výpožičke s MV SR :	
- hasičského auta IVECO CAS 15	114.813,60
- súpravy povodňovej záchranej služby pre hasičské jednotky	14.359,00

2. Dlhodobý finančný majetok

a) prehľad o pohybe dlhodobého finančného majetku - tabuľka č.1

Majetkové podiely účtovnej jednotky v spoločnosti s ručením obmedzením Sliačanské Obecné Služby, s.r.o., Liptovské Sliače, IČO: 36397628 a dlhové cenné papiere vo Vodárenskej spoločnosti a.s. , Ružomberok, IČO: 36672271.

3. Majetkové podiely účtovnej jednotky v iných spoločnostiach

Informácia o spoločnostiach, v ktorých má účtovná jednotka majetkový podiel (riadky 025 až 026 súvahy):

Názov spoločnosti	Právna forma	Základné imanie (ZI) spoločnosti v peňažných jednotkách	Podiel ÚJ na základnom imaní (ZI) spoločnosti v %	Podiel ÚJ na hlasovacích právach v %	Hodnota vlastného imania spoločnosti v eurách k 31.12. 2017	Hodnota vlastného imania spoločnosti v eurách k 31.12. 2016	Účtovná hodnota vykázaná v súvahe ÚJ k 31.12. 2017	Účtovná hodnota vykázaná v súvahe ÚJ k 31.12. 2016
Sliačanské Obecné Služby, s. r. o.	s.r.o.	6 639	100	100	3 405	3 228	3 228	6 639

4. Dlhové cenné papiere a realizovateľné cenné papiere, dlhodobé pôžičky a ostatný dlhodobý finančný majetok

a) dlhové cenné papiere držané do splatnosti a realizovateľné cenné papiere (riadky 027 až 028 súvahy):

Názov emitenta	Druh cenného papiera	Mena cenného papiera	Podiel z emisie v %	Dátum splatnosti	Účtovná hodnota vykázaná v súvahe účtovnej jednotky k 31.12. 2017	Účtovná hodnota vykázaná v súvahe účtovnej jednotky k 31.12. 2016
VS Ružomberok, a.s.	Akcia kmeňová	EUR	6,386		502 603,77	502 603,77

B Obežný majetok

1. Pohľadávky

a) opis významných pohľadávok podľa jednotlivých položiek súvahy

Pohľadávky	Riadok súvahy	Hodnota pohľadávok	Opis
Z nedaňových príjmov	68	36 409,62	Nájmy, služby, poplatok za TKO a DSO
Z daňových príjmov	69	13 112,26	Daň z nehnuteľností

Obec vedie súdny spor s MIKO-RK , s.r.o., Ružomberok ohľadom zaplatenia pohľadávky za nájom nebytových priestorov a služieb v zmysle zmluvy o poskytovaní pohrebných služieb a prevádzkovaní pohrebísk vo výške 5.518,32 €. K uvedenej pohľadávke bola vytvorená opravná položka.

OBEC LIPTOVSKÉ SLIAČE

Poznámky individuálnej účtovnej zvierky zostavenej k 31. decembru 2017

b) vývoj opravnej položky k pohľadávkam - tabuľka č.3

Účtovná jednotka vytvorila v roku 2017 opravné položky k pohľadávkam z daňových príjmov vo výške 2 995,59 € a k pohľadávkam z nedaňových príjmov vo výške 14 389,95 €.

c) pohľadávky podľa doby splatnosti (riadky 065 a 081 súvahy) - tabuľka č.4

Ide o pohľadávky so zostatkovou dobou splatnosti do jedného roka. Jedná sa o pohľadávky školskej jedálne pri MŠ.

2. Finančný majetok

a) opis významných zložiek krátkodobého finančného majetku

Krátkodobý finančný majetok	Zostatok k 31.12.2016
pokladnica	252,66
ceniny	6 052,35
Bankové účty	105 556,40

3. Časové rozlíšenie

Významné položky časového rozlíšenia nákladov budúcich období a príjmov budúcich období

Opis jednotlivých významných položiek časového rozlíšenia	Zostatok k 31.12.2016
Náklady budúcich období spolu :	6 121,57
Z toho poistné :	5 830,44
Príjmy budúcich období spolu :	0,00

Čl. IV

Informácie o údajoch na strane pasív súvahy

A Vlastné imanie - tabuľka č.5

Vlastné imanie predstavuje akumulovaný nevysporiadaný výsledok hospodárenia minulých rokov, opravy chýb z minulých rokov a zúčtovanie opravnej položky z dôvodu prechodného zníženie hodnoty vlastného imania dcérskej účtovnej jednotky.

Názov položky	Opis zmien jednotlivých položiek vlastného imania
135 538,32	zúčtovanie výsledku hospodárenia (zisk) roku 2016
55 973,92	oprava účtovania majetku nadobudnutého zámenou
-3 411,00	opravná položka k finančnému majetku
188 101,24	spolu

B Záväzky

1. Rezervy - tabuľka č.7

Ide o rezervy tvorené na audítorské služby.

Predpokladaný rok použitia rezerv a opis významných položiek rezerv

Názov položky	Predpokladaný rok použitia
Audítorské služby	2018

2. Záväzky podľa doby splatnosti

a) záväzky podľa doby splatnosti (riadky 140 a 151 súvahy) - tabuľka č.8

Ide o záväzky voči zamestnancom, sociálnej poisťovni, zdravotnej poisťovni ako aj finančnej správe, vyplývajúce z miezd za december 2017 a záväzky z dodávateľských faktúr.

b) záväzky podľa zostatkovej doby splatnosti (riadky 140 a 151 súvahy) - tabuľka č.8

Všetky záväzky sú splatné do jedného roka.

OBEC LIPTOVSKÉ SLIAČE

Poznámky individuálnej účtovnej závierky zostavenej k 31. decembru 2017

c) popis významných položiek záväzkov

Záväzok	Hodnota záväzku	Opis
Sociálny fond	3 718,73	Záväzky zo sociálneho fondu
Dodávatelia	16 156,94	Dodávateľské faktúry
Záväzky voči zamestnancom, soc. a zdravotnej poisťovni	41 709,10	Mzdy a odvody za 12/2017

3. Bankové úvery a ostatné prijaté návratné finančné výpomoci

a) dlhodobé bankové úvery a krátkodobé bankové úvery - tabuľka č.9

Obec v zmysle uznesenia OZ č. 241/5/2010 zo 17. júna 2010 uzatvorila Zmluvu o termínovanom úvere vo výške **380 000 eur** na dofinancovanie investičných projektov: Rekonštrukcia, rozširovanie a obnova ZŠ J. Hanulu L. Sliače, Úpravy Námestia J. Kútника – Šmálova L. Sliače, Prístavba a stavebné úpravy MŠ L. Sliače, výstavba tribúny OFC L. Sliače. Dátum splatnosti úveru je do **30.06.2020**.

Obec v zmysle uznesenia OZ č. 375/5/2013 z 26. septembra 2013 schválila zmenu úveru č. 33/012/09 (úverová linka s prolongáciou) vo výške **471 700,42 eur** na dlhodobý terminovaný úver. Ide o splatenie úverovej linky za spoluúčasť obce pri financovaní projektu Úpravy Námestia J. Kútника – Šmálova L. Sliače, Prístavba a stavebné úpravy MŠ L. Sliače. Dátum splatnosti úveru je do **06.11.2023**.

b) popis zabezpečenia dlhodobého bankového úveru alebo krátkodobého bankového úveru

Druh bankového úveru podľa splatnosti - dlhodobý	Popis zabezpečenia dlhodobého bankového úveru
Dlhodobý úver, splatnosť 2023	Bianco zmenka
Dlhodobý úver, splatnosť 2020	Bianco zmenka

4. Časové rozlíšenie

a) popis významných položiek časového rozlíšenia výdavkov budúcich období a výnosov budúcich období

Popis významnej položky časového rozlíšenia	Zostatok k 31.12.2017	Zostatok k 31.12.2016
Výdavky budúcich období spolu :	470,88	622,38
Z toho úroky	470,88	622,38
Výnosy budúcich období spolu :	2 207 941,83	2 330 342,11
Z toho :		
Zberný dvor	55 437,67	73 008,26
Rekonštrukcia polyfunkčného domu	315 759,78	321 289,02
Rekonštrukcia, rozširovanie a obnova základnej školy	671 375,07	630 532,87
Prístavba a stavebné úpravy materskej školy	235 157,79	238 353,63
Úpravy Námestia J.Kútника – Šmálova	529 370,81	536 508,41
Rekonštrukcia miestnych komunikácií	48 427,17	51 084,66
Výstavba tribúny OFC	270 599,51	274 127,51
Zateplenie zdravotného strediska	0,00	55 973,92
Iné	81 814,03	49 463,83

b) informácia o prijatých kapitálových transferoch zaúčtovaných na účte 384

Kapitálový transfer	Stav k 31.12.2017	Stav k 31.12.2016
Rekonštrukcia obvodového plášťa budovy ZŠ		50 000,00

OBEC LIPTOVSKÉ SLIAČE

Poznámky individuálnej účtovnej závierky zostavenej k 31. decembru 2017

Čl. V

Informácie o výnosoch a nákladoch

1. Výnosy - popis a výška významných položiek výnosov

Popis /číslo účtu a názov/	Suma k 31.12.2017	Suma k 31.12.2016
a) tržby za vlastné výkony a tovar		
602 - Tržby z predaja služieb	65443,22	59 674,61
b) zmena stavu vnútroorganizačných zásob		
c) aktivácia		
624 - Aktivácia DHM	3 700,00	12 123,46
d) daňové a colné výnosy a výnosy z poplatkov	1 198 911,69	1 128 630,24
632 - Daňové výnosy samosprávy	1 144 028,88	1 074 762,63
Z toho :		
- podielové dane	1 099 848,90	1 030 345,26
- daň z nehnuteľností, pes	43 209,98	42 027,87
633 - Výnosy z poplatkov	54 882,81	53 867,61
Z toho :		
- poplatok za KO a DSO	50 103,11	48 570,31
e) finančné výnosy		
661 - Tržby z predaja CP		
662 - Úroky		43,81
668 - Ostatné finančné výnosy		
-		
f) mimoriadne výnosy		
672 - Náhrady škôd		
g) výnosy z transferov a rozpočtových príjmov v obciach, VÚC a v RO a PO zriadených obcou alebo VÚC		
691 - Výnosy z bežných transferov z rozpočtu obce, VÚC		
692 - Výnosy z kapitálových transferov z rozpočtu obce, VÚC		
693 - Výnosy samosprávy z bežných transferov zo ŠR	51 522,48	228 495,08
694 - Výnosy samosprávy z kapitálových transferov zo ŠR	69 641,36	65 378,73
695 - Výnosy samosprávy z bežných transferov od EÚ		
696 - Výnosy samosprávy z kapitálových transferov od EÚ		
697 - Výnosy samosprávy z bežných transferov od ostatných subjektov mimo verejnej správy		
698 - Výnosy samosprávy z kapitálových transferov od ostatných subjektov mimo verejnej správy		
699 - Výnosy samosprávy z odvodu rozpočtových príjmov	273 618,05	247 346,63
- zinkasované príjmy RO		
Z toho :		
- ZpS DSS	193 948,56	179 344,03
h) ostatné výnosy		
644 - Zmluvné pokuty, penále a úroky z omeškania		
645 - Ostatné pokuty, penále a úroky z omeškania		
648 - Ostatné výnosy	45 428,21	48 312,58
i) zúčtovanie rezerv, opravných položiek, časového rozlíšenia		
653 - Zúčtovanie ostatných rezerv z prevádzkovej činnosti	1 560,00	1 560,00
658 - Zúčtovanie ostatných opravných položiek z prevádzkovej činnosti		

OBEC LIPTOVSKÉ SLIAČE

Poznámky individuálnej účtovnej závierky zostavenej k 31. decembru 2017

2. Náklady - popis a výška významných položiek nákladov

Popis /číslo účtu a názov/	Suma k 31.12.2017	Suma k 31.12.2016
a) spotrebované nákupy		
501 - Spotreba materiálu	119 921,95	129 997,49
502 - Spotreba energie	63 982,85	55 291,53
b) služby		
511 - Opravy a udržiavanie	19 398,00	45 651,33
512 - Cestovné	4 686,81	5 070,90
513 - Náklady na reprezentáciu	8 563,22	26 968,10
518 - Ostatné služby	162 264,53	165 201,24
Z toho :		
- odvoz KO a DSO	67 595,31	63 549,90
c) osobné náklady		
521 - Mzdové náklady	407 060,73	472 501,40
524 - Záonné sociálne náklady	138 146,96	159 957,00
527 - Záonné sociálne náklady	19 765,49	17 320,77
525 - Ostatné sociálne poistenie	3 120,00	3 476,96
d) dane a poplatky		
532 - Daň z nehnuteľností		
538 - Ostatné dane a poplatky		
e) odpisy, rezervy a opravné položky		
551 - Odpisy DNM a DHM	149 425,15	143 405,01
553 - Tvorba ostatných rezerv	1 560,00	1 560,00
558 - Tvorba ostatných opravných položiek	17 385,54	1 523,16
f) finančné náklady		
561 - Predané CP a podiely		
562 - Úroky	6 245,60	8 249,06
568 - Ostatné finančné náklady	1 647,67	1 529,98
g) mimoriadne náklady		
572 - Škody		
h) náklady na transfery a náklady z odvodov príjmov		
584 - Náklady na transfery z rozpočtu obce, VÚC do RO, PO zriadených obcou alebo VÚC	426 441,43	362 440,62
Z toho :		
- bežný transfer originálne kompetencie :		
ZpS DSS	279 028,77	234 862,46
Základná škola so školskou jedálňou	127 997,54	110 551,84
- zúčtovanie kapitálového transferu u zriaďovateľa	19 415,12	17 026,32
585 - Náklady na transfery z rozpočtu obce, VÚC ostatným subjektom verejnej správy		
586 - Náklady na transfery z rozpočtu obce, VÚC subjektov mimo verejnej správy	41 156,57	36 679,00
587 - Náklady na ostatné transfer		
588 - Náklady z odvodu príjmov		
589 - Náklady z budúceho odvodu príjmov		
i) ostatné náklady		
541 - ZC predaného DNM a DHM		
544 - Zmluvné pokuty, penále a úroky z omeškania		
545 - Ostatné pokuty, penále a úroky z omeškania		120,00
546 - Odpis pohľadávky		
548 - Ostatné náklady na prevádzkovú činnosť	8 591,47	19 575,72
549 - Manká a škody		
j) dane z príjmov		
591 - Splatná daň z príjmov	273,00	458,48

OBEC LIPTOVSKÉ SLIAČE

Poznámky individuálnej účtovnej závierky zostavenej k 31. decembru 2017

3. Náklady voči audítorovi alebo audítorskej spoločnosti

Osobitné náklady podľa zákona o účtovníctve § 18 ods.6	
Náklady voči audítorovi alebo audítorskej spoločnosti v členení na náklady za:	
a) overenie účtovnej závierky	1 560,00
b) uisťovacie audítorské služby s výnimkou overenia účtovnej závierky	
c) súvisiace audítorské služby,	
d) daňové poradenstvo,	
e) ostatné neaudítorské služby	

Čl. VI

Informácie o údajoch na podsúvahových účtoch

1. Ďalšie informácie

Významné položky	Hodnota	Účet
Drobný hmotný majetok evidovaný na podsúvahových účtoch	302 369,07	750
Vypožičaný majetok –hasičské auto, súprava povodňovej záchranej služby	129 172,60	750

Čl. VII

Informácie o iných aktívach a iných pasívach

1. Iné aktíva a iné pasíva

- a) **opis a hodnota iných aktív**, ktorými sa rozumie možný majetok, ktorý vznikol v dôsledku minulých udalostí a ktorého existencia alebo vlastníctvo závisí od toho, či nastane alebo nenastane jedna alebo viac neistých udalostí v budúcnosti, ktorých vznik nezávisí od účtovnej jednotky – nemá náplň.
- b) **opis a hodnota iných pasív**, vyplývajúcich zo súdnych rozhodnutí, z poskytnutých záruk, zo všeobecne záväzných právnych predpisov, z ručenia podľa jednotlivých druhov ručenia, takýmito inými pasívami sú:
- možná povinnosť**, ktorá vznikla ako dôsledok minulej udalosti a ktorej existencia závisí od toho, či nastane alebo nenastane jedna alebo viac neistých udalostí v budúcnosti, ktorých vznik nezávisí od účtovnej jednotky, alebo
 - povinnosť**, ktorá vznikla ako dôsledok minulej udalosti, ale ktorá sa nevykazuje v súvahe, pretože nie je pravdepodobné, že na splnenie tejto povinnosti bude potrebný úbytok ekonomických úžitkov, alebo výška tejto povinnosti sa nedá spoľahlivo oceniť.

Existuje podmienený záväzok (vyplývajúci z uzatvorených zmlúv) vrátiť poskytnuté dotácie, v prípade porušenia zmluvných podmienok.

Obec má podmienený záväzok vo veci sporu o vlastníctvo pozemku s občanom obce v sume 2.729 EUR.

VIII.

Informácie o spriaznených osobách a o ekonomických vzťahoch účtovnej jednotky a spriaznených osôb

1. Informácie o spriaznených osobách a o ekonomických vzťahoch účtovnej jednotky a spriaznených osôb

OBEC LIPTOVSKÉ SLIAČE

Poznámky individuálnej účtovnej závierky zostavenej k 31. decembru 2017

a)

Spriaznená osoba	Druh obchodu/ druh transakcie	Hodnotové vyjadrenie obchodu/transakcie alebo percentuálne vyjadrenie obchodu/transakcie k celkovému objemu obchodov/transakcií realizovaných ÚJ	Informácia o neukončených obchodoch/transakciách v hodnotovom vyjadrení obchodu/transakcie alebo percentuálnom vyjadrení obchodu/transakcie k celkovému objemu obchodov/transakcií realizovaných ÚJ	Informácia o cenách/hodnotách realizovaných obchodov/transakcií medzi účtovnou jednotkou a spriaznenými osobami
Sliačanské Obecné Služby, s. r. o.	Poskytnutie služby predaj	143,43 €		
Sliačanské Obecné Služby, s. r. o.	Poskytnutie služby nákup	8 289,64 €		
Peter Juráš, SIEŤOTLAČ	Poskytnutie služby nákup	811,20 €		
JACKOBUS, s.r.o.	Poskytnutie služby nákup	607,80 €		
Miroslav Gejdoš GEVA	Poskytnutie služby nákup	27,60 €		

Čl. IX.

Informácie o rozpočte a hodnotenie plnenia rozpočtu

Informácie o rozpočte a hodnotenie plnenia rozpočtu - tabuľka č.12-14

Rozpočet obce bol schválený obecným zastupiteľstvom dňa 08.12.2016 uznesením č. 101/15/2016 zmeny rozpočtu:

- prvá zmena vykonaná dňa 20.01.2017 v súlade s uznesením č.3/2007 zo dňa 08.03.2007 bod 7 písm. a) o delegovaní právomoci starostovi obce vykonať v odôvodnených prípadoch zmeny rozpočtu obce v priebehu rozpočtového roka
- druhá zmena vykonaná dňa 31.01.2017 na účelovo určené prostriedky poskytnuté zo štátneho rozpočtu na prenesený výkon štátnej správy v oblasti školstva
- tretia zmena vykonaná dňa 07.02.2017 starostom obce po prerokovaní a schválení v obecnej rade presun rozpočtových prostriedkov v zmysle VZN č. 7/2008 Zásada hospodárenia a nakladania s majetkom obce, článok IX, bod 4 písm. b)
- štvrtá zmena vykonaná dňa 28.02.2017 na účelovo určené prostriedky poskytnuté zo štátneho rozpočtu na prenesený výkon štátnej správy v oblasti školstva
- piata zmena vykonaná dňa 17.03.2017 v súlade s uznesením č.3/2007 zo dňa 08.03.2007 bod 7 písm. a) o delegovaní právomoci starostovi obce vykonať v odôvodnených prípadoch zmeny rozpočtu obce v priebehu rozpočtového roka
- šiesta zmena vykonaná dňa 30.03.2017 v súlade s uznesením č.3/2007 zo dňa 08.03.2007 bod 7 písm. a) o delegovaní právomoci starostovi obce vykonať v odôvodnených prípadoch zmeny rozpočtu obce v priebehu rozpočtového roka
- siedma zmena schválená dňa 06.04.2017 uznesením č.26/17/2017
- ôsma zmena vykonaná dňa 10.04.2017 v súlade s uznesením č.3/2007 zo dňa 08.03.2007 bod 7 písm. a) o delegovaní právomoci starostovi obce vykonať v odôvodnených prípadoch zmeny rozpočtu obce v priebehu rozpočtového roka
- deviata zmena vykonaná dňa 22.05.2017 v súlade s uznesením č.3/2007 zo dňa 08.03.2007 bod 7 písm. a) o delegovaní právomoci starostovi obce vykonať v odôvodnených prípadoch zmeny rozpočtu obce v priebehu rozpočtového roka

OBEC LIPTOVSKÉ SLIACHE

Poznámky individuálnej účtovnej závierky zostavenej k 31. decembru 2017

- j) desiatá zmena vykonaná dňa 29.05.2017 na účelovo určené prostriedky poskytnuté zo štátneho rozpočtu na prenesený výkon štátnej správy v oblasti školstva a v súlade s uznesením č.3/2007 zo dňa 08.03.2007 bod 7 písm. a) o delegovaní právomoci starostovi obce vykonať v odôvodnených prípadoch zmeny rozpočtu obce v priebehu rozpočtového roka
- k) jedenásta zmena vykonaná dňa 30.06.2017 v súlade s uznesením č.3/2007 zo dňa 08.03.2007 bod 7 písm. a) o delegovaní právomoci starostovi obce vykonať v odôvodnených prípadoch zmeny rozpočtu obce v priebehu rozpočtového roka
- l) dvanásta zmena vykonaná dňa 07.07.2017 v súlade s uznesením č.3/2007 zo dňa 08.03.2007 bod 7 písm. a) o delegovaní právomoci starostovi obce vykonať v odôvodnených prípadoch zmeny rozpočtu obce v priebehu rozpočtového roka
- m) trinásta zmena vykonaná dňa 31.07.2017 na účelovo určené prostriedky poskytnuté zo štátneho rozpočtu na prenesený výkon štátnej správy v oblasti školstva
- n) štrnásť zmena vykonaná 28.08.2017 v súlade s uznesením č.3/2007 zo dňa 08.03.2007 bod 7 písm. a) o delegovaní právomoci starostovi obce vykonať v odôvodnených prípadoch zmeny rozpočtu obce v priebehu rozpočtového roka a v súlade s použitím účelovo určených prostriedkov poskytnutých zo štátneho rozpočtu na materiálovo – technické vybavenie pre DHZO
- o) pätnásta zmena schválená dňa 28.09.2017 uznesením č.77/21/2017
- p) šesťnásť zmena vykonaná dňa 29.09.2017 v súlade s uznesením č.3/2007 zo dňa 08.03.2007 bod 7 písm. a) o delegovaní právomoci starostovi obce vykonať v odôvodnených prípadoch zmeny rozpočtu obce v priebehu rozpočtového roka
- q) sedemnásť zmena vykonaná dňa 31.10.2017 na účelovo určené prostriedky poskytnuté zo štátneho rozpočtu na prenesený výkon štátnej správy v oblasti školstva
- r) osemnásť zmena vykonaná dňa 29.11.2017 na účelovo určené prostriedky poskytnuté zo štátneho rozpočtu na prenesený výkon štátnej správy v oblasti školstva
- s) devätnásť zmena schválená dňa 12.12.2017 uznesením č.92/22/2017
- t) dvadsiata zmena vykonaná dňa 18.12.2017 na účelovo určené prostriedky poskytnuté zo štátneho rozpočtu na prenesený výkon štátnej správy v oblasti školstva
- u) dvadsiata prvá zmena vykonaná dňa 19.12.2017 v súlade s uznesením č.3/2007 zo dňa 08.03.2007 bod 7 písm. a) o delegovaní právomoci starostovi obce vykonať v odôvodnených prípadoch zmeny rozpočtu obce v priebehu rozpočtového roka

Výška dlhu podľa § 17 ods. 7 zákona č.583/2004 Z.z. o rozpočtových pravidlách územnej samosprávy a o zmene a doplnení niektorých zákonov v z.n.p. za bežné účtovné obdobie a bezprostredne predchádzajúce účtovné obdobie - tabuľka č.15.

Čl. X

Informácie o skutočnostiach, ktoré nastali po dni, ku ktorému sa zostavuje účtovná závierka do dňa zostavenia účtovnej závierky

Informácie o skutočnostiach, ktoré nastali po dni, ku ktorému sa zostavuje účtovná závierka do dňa zostavenia účtovnej závierky

- a) pokles alebo zvýšenie trhovej ceny finančného majetku ako dôsledku okolností, ktoré nastali po dni, ku ktorému sa zostavuje účtovná závierka do dňa zostavenia účtovnej závierky s uvedením dôvodu týchto zmien,
- b) dôvody pre zmenu výšky rezerv a opravných položiek,
- c) zmeny významných položiek dlhodobého finančného majetku,
- d) vydané dlhopisy a iné cenné papiere,
- e) zmena právnej formy účtovnej jednotky,

OBEC LIPTOVSKÉ SLIACĎ

Poznámky individuálnej účtovnej závierky zostavenej k 31. decembru 2017

- f) mimoriadne udalosti, ak majú vplyv na hospodárenie účtovnej jednotky, napríklad živelné pohromy,
- g) iné mimoriadne skutočnosti

Po 31. decembri 2017 nenastali také udalosti, ktoré by si vyžadovali zverejnenie alebo vykázanie v účtovnej závierke za rok 2017.

Tabuľka č. 1: k čl. III. A ods. 1 a 2 - Neobežný majetok

Položka majetku	Č.r.	Obstarávacia cena					Oprávky				
		2016	Prírastky	Úbytky	Presuny	2017	2016	Prírastky	Úbytky	Presuny	2017
a	b	1	2	3	4	5	6	7	8	9	10
Aktivované náklady na vývoj	01										
Softvér	02										
Oceniteľné práva	03										
Drobný dlhodobý nehmotný majetok	04										
Ostatný dlhodobý nehmotný majetok	05	28 553,72	2 100,00			30 653,72	25 422,70	1 515,26			26 937,96
Obstaranie dlhodobého nehmotného majetku	06		2 100,00	2 100,00							
Poskytnuté preddavky na dlhodobý nehmotný majetok	07										
Dlhodobý nehmotný majetok spolu (súčet r. 01 až 07)	08	28 553,72	4 200,00	2 100,00		30 653,72	25 422,70	1 515,26			26 937,96

Položka majetku	Č.r.	Opravné položky					Zostatková hodnota	
		2016	Prírastky	Úbytky	Presuny	2017	2016	2017
a	b	11	12	13	14	15	16	17
Aktivované náklady na vývoj	01							
Softvér	02							
Oceniteľné práva	03							
Drobný dlhodobý nehmotný majetok	04							
Ostatný dlhodobý nehmotný majetok	05						3 131,02	3 715,76
Obstaranie dlhodobého nehmotného majetku	06							
Poskytnuté preddavky na dlhodobý nehmotný majetok	07							
Dlhodobý nehmotný majetok spolu (súčet r. 01 až 07)	08						3 131,02	3 715,76

Položka majetku	Č.r.	Obstarávacia cena					Oprávk				
		2016	Prírastky	Úbytky	Presuny	2017	2016	Prírastky	Úbytky	Presuny	2017
a	b	1	2	3	4	5	6	7	8	9	10
Pozemky	09	452 373,41	6 971,90	6 630,88		452 714,43					
Umelecké diela a zbierky	10		3 700,00			3 700,00					
Predmety z drahých kovov	11										
Stavby	12	5 058 655,49	211 662,31	3 643,69		5 266 674,11	1 067 345,98	80 470,88	3 643,69		1 144 173,17
Samostatné hnuiteľné veci a súbory hnuiteľných vecí	13	370 042,21	31 498,28			401 540,49	223 772,73	44 415,75			268 188,48
Dopravné prostriedky	14	182 219,66				182 219,66	101 041,23	22 633,81			123 675,04
Pestovateľské celky trv.porast.	15										
Základné stádo a ťaž. zvieratá	16										
Drobný dlhodobý hm. majetok	17	7 312,07				7 312,07	6 922,62	389,45			7 312,07
Ostatný dlhodobý hm. majetok	18										
Obstaranie dlhodobého hmotného majetku	19	256 776,30	121 466,06	247 360,46		130 881,90					
Poskytnuté preddavky na dlhodobý hmotný majetok	20										
Dlhodobý hmotný majetok spolu (súčet r. 09 až 20)	21	6 327 379,14	375 298,55	257 635,03		6 445 042,66	1 399 082,56	147 909,89	3 643,69		1 543 348,76

Položka majetku	Č.r.	Opravné položky					Zostatková hodnota	
		2016	Prírastky	Úbytky	Presuny	2017	2016	2017
a	b	11	12	13	14	15	16	17
Pozemky	09						452 373,41	452 714,43
Umelecké diela a zbierky	10							3 700,00
Predmety z drahých kovov	11							
Stavby	12						3 991 309,51	4 122 500,94
Samostatné hnuiteľné veci a súbory hnuiteľných vecí	13						146 269,48	133 352,01
Dopravné prostriedky	14						81 178,43	58 544,62
Pestovateľské celky trv.porast.	15							
Základné stádo a ťaž. zvieratá	16							
Drobný dlhodobý hm. majetok	17						389,45	
Ostatný dlhodobý hm. majetok	18							
Obstaranie dlhodobého hmotného majetku	19						256 776,30	130 881,90
Poskytnuté preddavky na dlhodobý hmotný majetok	20							
Dlhodobý hmotný majetok spolu (súčet r. 09 až 20)	21						4 928 296,58	4 901 693,90

Pološka majetku	Č.r.	Obstarávacía cena					Oprávký				
		2016	Prírastky	Úbytký	Presuny	2017	2016	Prírastky	Úbytký	Presuny	2017
a	b	1	2	3	4	5	6	7	8	9	10
Podielové cenné papiere a podiely v dcérskej účtovnej jednotke	22	6 639,00				6 639,00					
Podielové cenné papiere a podiely v spoločnosti s podstatným vplyvom	23										
Realizovateľné cenné papiere a podiely	24	502 603,77				502 603,77					
Dlhové cenné papiere držané do splatnosti	25										
Pôžičky účtovnej jednotke v konsolidovanom celku	26										
Ostatné pôžičky	27										
Ostatný dlhodobý finančný majetok	28										
Obstaranie dlhodobého finančného majetku	29										
Dlhodobý finančný majetok spolu (súčet r. 22 až 29)	30	509 242,77				509 242,77					
Neobežný majetok spolu (r. 08 + r. 21 + r. 30)	31	6 865 175,63	379 498,55	259 735,03		6 984 939,15	1 424 505,26	149 425,15	3 643,69		1 570 286,72

Pološka majetku	Č.r.	Opravné položky					Zostatková hodnota	
		2016	Prírastky	Úbytký	Presuny	2017	2016	2017
a	b	11	12	13	14	15	16	17
Podielové cenné papiere a podiely v dcérskej účtovnej jednotke	22		3 411,00			3 411,00	6 639,00	3 228,00
Podielové cenné papiere a podiely v spoločnosti s podstatným vplyvom	23							
Realizovateľné cenné papiere a podiely	24						502 603,77	502 603,77
Dlhové cenné papiere držané do splatnosti	25							
Pôžičky účtovnej jednotke v konsolidovanom celku	26							
Ostatné pôžičky	27							
Ostatný dlhodobý finančný majetok	28							
Obstaranie dlhodobého finančného majetku	29							
Dlhodobý finančný majetok spolu (súčet r. 22 až 29)	30		3 411,00			3 411,00	509 242,77	505 831,77
Neobežný majetok spolu (r. 08 + r. 21 + r. 30)	31		3 411,00			3 411,00	5 440 670,37	5 411 241,43

Tabuľka č. 3: k čl. III. B - Vývoj opravnej položky k pohľadávkam

Číslo účtu	Názov účtu	Zostatok opravnej položky 2016	Tvorba	Zníženie	Zrušenie	Zostatok opravnej položky 2017
a	b	1	2	3	4	5
319	Pohľadávky z daňových príjmov obcí a vyšších územných celkov	1 696,19	2 995,59			4 691,78
318	Pohľadávky z nedaňových príjmov obcí a vyšších územných celkov a rozpočtových organizácií zriadených obcou a vyšším územným celkom	11 601,27	14 389,95			25 991,22
Spolu	x	13 297,46	17 385,54			30 683,00

Tabuľka č. 4: k čl. III. B - Pohľadávky podľa doby splatnosti

Pohľadávky podľa doby splatnosti	Číslo riadku	Zostatok 2017	Zostatok 2016
a	b	1	2
Pohľadávky v lehote splatnosti v tom:	01	9 616,83	4 438,78
Pohľadávky so zostatkovou dobou splatnosti do jedného roka vrátane	02	9 616,83	4 438,78
Pohľadávky so zostatkovou dobou splatnosti od jedného do piatich rokov vrátane	03		
Pohľadávky so zostatkovou dobou splatnosti dlhšou ako päť rokov	04		
Pohľadávky po lehote splatnosti	05	42 568,90	30 371,59
Spolu (r. 01 + r. 05)	06	52 185,73	34 810,37

Tabuľka č. 5: k čl. IV. A - Vlastné imanie

Názov položky	Oceňovacie rozdiely z precenenia majetku a záväzkov	Oceňovacie rozdiely z kapitálových účastí	Zákonný rezervný fond	Ostatné fondy	Nevysporiadaný výsledok hospodárenia minulých rokov	Výsledok hospodárenia
a	1	2	3	4	5	6
Zostatok 2016					3 479 180,42	135 538,32
Prírastky					55 973,92	108 413,76
Úbytky					3 411,00	
Presuny					135 538,32	-135 538,32
Zostatok 2017					3 667 281,66	108 413,76

Tabuľka č. 7: č. 2 k čl. IV. B - Rezervy ostatné

Položka rezerv	Číslo riadku	Zostatok 2016	Presun	Tvorba	Použitie	Zrušenie	Zostatok 2017
a	b	1	2	3	4	5	6
Rezervy ostatné dlhodobé							
Rekultivácia pozemku; uzavretie, rekultivácia a monitorovanie skládky odpadov po jej uzatvorení	01						
Zamestnanecké požitky	02						
Náklady súvisiace s odstránením znečistenia životného prostredia, odpadov a obalov	03						
Prebiehajúce a hroziace súdne spory	04						
Iné	05						
Spolu rezervy ostatné dlhodobé (súčet r. 01 až r. 05)	06						
Rezervy ostatné krátkodobé							
Rekultivácia pozemku; uzavretie, rekultivácia a monitorovanie skládky odpadov po jej uzatvorení	07						
Zamestnanecké požitky	08						
Náklady súvisiace s odstránením znečistenia životného prostredia, odpadov a obalov	09						
Nevyfakturované dodávky a služby	10						
Náklady na zostavenie, overenie, zverejnenie účtovnej závierky a výročnej správy týkajúcej sa vykazovaného účtovného obdobia	11	1 560,00		1 560,00	1 560,00		1 560,00
Prebiehajúce a hroziace súdne spory	12						
Iné	13						
Spolu rezervy ostatné krátkodobé (súčet r. 7 až r. 13)	14	1 560,00		1 560,00	1 560,00		1 560,00

Tabuľka č. 8: k čl. IV. B - Závázky podľa doby splatnosti

Závázky podľa doby splatnosti	Číslo riadku	Zostatok 2017	Zostatok 2016
a	b	1	2
Závázky v lehote splatnosti v tom:	01	70 277,05	66 363,74
Závázky so zostatkovou dobou splatnosti do jedného roka vrátane	02	66 558,32	62 791,06
Závázky so zostatkovou dobou splatnosti od jedného do piatich rokov vrátane	03	3 718,73	3 572,68
Závázky so zostatkovou dobou splatnosti dlhšou ako päť rokov	04		
Závázky po lehote splatnosti	05	282,40	96,40
Spolu (r. 01 + r. 05)	06	70 559,45	66 460,14

Tabuľka č. 9: k čl. IV. B - Bankové úvery

Charakter bankového úveru	Poskytovateľ bankového úveru	Mena	Úroková sadzba v %	Dátum splatnosti	Krátkodobá časť		Dlhodobá časť		Výška istiny 2017	Nákladový úrok za rok 2017
					Zostatok 2017	Zostatok 2016	Zostatok 2017	Zostatok 2016		
a	b	1	2	3	4	5	6	7	8	9
I - Investičný	PRIMA banka, a.s.	EUR	2.319	30.06.2020	38 000,04	38 000,04	60 166,33	98 166,37	98 166,37	2 936,33
I - Investičný	PRIMA banka, a.s.	EUR	2.317	06.11.2023	21 657,36	21 657,36	104 676,63	126 333,99	126 333,99	3 309,27
Spolu	x	x	x	x	59 657,40	59 657,40	164 842,96	224 500,36	224 500,36	6 245,60

Tabuľka č. 10: k čl. VII - Informácie o iných aktívach a iných pasívach

Iné aktíva a iné pasíva	Číslo riadku	Zostatok 2017	Zostatok 2016
a	b	1	2
Budúce právo zo servisných zmlúv, poisťných zmlúv, koncesionárskych zmlúv, licenčných zmlúv	01		
Aktívne súdne spory	02		
Ostatné iné aktíva	03		
Záväzky z poskytnutých záruk	04		
Záväzky z existujúcich alebo hroziacich súdnych sporov	05	2 729,00	2 729,00
Záväzky zo všeobecne záväzných právnych predpisov	06		
Záväzky z ručenia	07		
Záväzky súvisiace s odstránením znečistenia životného prostredia a environmentálnych záťaží	08		
Ostatné iné pasíva	09		
Povinnosti z devízových termínovaných obchodov a iných finančných derivátov	10		
Povinnosti z opčných obchodov	11		
Zákonná alebo zmluvná povinnosť odobrať určité produkty, napríklad z dodávateľských zmlúv alebo odberateľských zmlúv	12		
Povinnosti z nájomných zmlúv, servisných zmlúv, poisťných zmlúv, koncesionárskych zmlúv, licenčných zmlúv a podobných zmlúv	13		
Iné povinnosti	14		

Tabuľka č. 12: k čl. IX - Príjmy rozpočtu

Kategória ekonomickej klasifikácie	Názov ekonomickej klasifikácie	Schválený rozpočet	Rozpočet po zmenách	Skutočnosť 2017	Skutočnosť 2016
a	b	1	2	3	4
110	Dane z príjmov a kapitálového majetku	1 090 051,00	1 090 051,00	1 099 848,90	1 030 345,26
120	Dane z majetku	38 445,00	38 445,00	33 052,29	42 926,02
130	Dane za tovary a služby	52 534,00	52 534,00	53 057,39	54 966,64
210	Príjmy z podnikania a z vlastníctva majetku	39 323,00	42 181,00	46 934,01	54 501,88
220	Administratívne poplatky a iné poplatky a platby	19 086,00	24 244,00	34 938,81	36 189,69
230	Kapitálové príjmy	0,00	480,00	477,56	1 001,52
240	Úroky z tuzemských úverov, pôžičiek, návratných finančných výpomocí, vkladov a ážio	100,00	100,00	0,00	43,81
290	Iné nedaňové príjmy	500,00	12 500,00	12 793,68	5 845,39
310	Tuzemské bežné granty a transfery	672 473,00	694 243,00	681 284,60	811 335,27
320	Tuzemské kapitálové granty a transfery	0,00	0,00	0,00	50 000,00
Spolu	x	1 912 512,00	1 954 778,00	1 962 387,24	2 087 155,48

Tabuľka č. 13: k čl. IX - Výdavky rozpočtu

Kategória ekonomickej klasifikácie	Názov ekonomickej klasifikácie	Schválený rozpočet	Rozpočet po zmenách	Skutočnosť 2017	Skutočnosť 2016
a	b	1	2	3	4
610	Mzdy, platy, služobné príjmy a ostatné osobné vyrovnania	405 574,00	403 275,00	393 667,09	462 903,78
620	Poistné a príspevok do poisťovní	147 407,00	140 278,00	134 635,42	159 383,92
630	Tovary a služby	358 254,00	394 574,00	390 245,02	456 872,21
640	Bežné transfery	58 147,00	64 963,00	63 295,27	58 577,37
650	Splácanie úrokov a ostatné platby súvisiace s úverom, pôžičkou, návratnou finančnou výpomocou a finančným prenájomom	10 000,00	6 700,00	6 397,10	8 488,43
710	Obstarávanie kapitálových aktív	110 178,00	170 952,00	120 805,08	253 605,88
Spolu	x	1 089 560,00	1 180 742,00	1 109 044,98	1 399 831,59

Tabuľka č. 14: k čl. IX - Finančné operácie

Finančné operácie	Číslo riadku	Skutočnosť 2017	Skutočnosť 2016
a	b	1	2
Prijmové finančné operácie	01	9 800,00	82 745,54
v tom:			
Zostatok prostriedkov finančných aktív	02	9 800,00	82 745,54
Prijaté úvery, pôžičky a návratné finančné výpomoci	03		
Splátky poskytnutých úverov, pôžičiek a návratných finančných výpomocí	04		
Prijmy z predaja majetkových účastí	05		
Ostatné príjmy	06		
Výdavkové finančné operácie	07	59 657,40	59 657,40
v tom:			
Poskytnuté úvery, pôžičky a návratné finančné výpomoci	08		
Splátky prijatých úverov, pôžičiek a návratných finančných výpomocí	09	59 657,40	59 657,40
Výdavky na obstaranie majetkových účastí	10		
Ostatné výdavky	11		

Tabuľka č. 15: k čl. IX - Výška dlhu obce alebo vyššieho územného celku

Výška dlhu pre potreby regulácie prijímania návratných zdrojov financovania	Číslo riadku	Skutočnosť 2017	Skutočnosť 2016
a	b	1	2
Celková suma dlhu obce alebo vyššieho územného celku podľa § 17 ods. 7 zákona č. 583/2004 Z.z. v znení zákona č. 426/2013 Z.z. z toho:	01	224 500,36	284 157,76
suma záväzkov vyplývajúcich zo splácania istín návratných zdrojov financovania	02	224 500,36	284 157,76
suma záväzkov z investičných dodávateľských úverov	03		
suma záväzkov z ručiteľských záväzkov	04		
Záväzky podľa § 17 ods. 8 zákona č. 583/2004 Z.z. v znení neskorších predpisov, ktoré sa nezapočítavajú do celkovej sumy dlhu obce alebo vyššieho územného celku z toho	05		
suma záväzkov z pôžičky poskytnutej z Audiovizuálneho fondu	06		
suma záväzkov z úveru poskytnutého zo Štátneho fondu rozvoja bývania na výstavbu obecných nájomných bytov vo výške splátok úveru, ktorých úhrada je zahrnutá v cene ročného nájomného za obecné nájomné byty	07		
suma záväzkov z návratných zdrojov financovania prijatých na zabezpečenie predfinancovania realizácie spoločných programov Slovenskej republiky a Európskej únie, operačných programov spadajúcich do cieľa Európska územná spolupráca a programov financovaných na základe medzinárodných zmlúv o poskytnutí grantu uzatvorených medzi Slovenskou republikou a inými štátmi najviac v sume nenávratného finančného príspevku poskytnutého na základe zmluvy uzatvorenej medzi obcou alebo vyšším územným celkom a orgánom podľa osobitného predpisu	08		