

Výročná správa
Obce ŽLKOVICE
za rok 2017

| OBSAH | str. |
|---|-------------|
| 1. Základná charakteristika obce | 3 |
| 1.1 Geografické údaje | 3 |
| 1.2 Demografické údaje | 3 |
| 1.3 Ekonomické údaje | 4 |
| 1.4 Symboly obce | 5 |
| 1.5 Logo obce | 5 |
| 1.6 História obce | 6 |
| 1.7 Pamiatky | 10 |
| 1.8 Významné osobnosti obce | 12 |
| 1.9 Výchova a vzdelávanie | 12 |
| 1.10 Zdravotníctvo | 12 |
| 1.11 Sociálne zabezpečenie | 13 |
| 1.12 Kultúra | 13 |
| 1.13 Hospodárstvo | 13 |
| 1.14 Organizačná štruktúra obce | 13 |
| 2. Informácia o vývoji obce z pohľadu rozpočtovníctva | 14 |
| 2.1 Plnenie príjmov a čerpanie výdavkov za rok 2017 | 14 |
| 2.2 Prebytok/schodok rozpočtového hospodárenia za rok 2017 | 15 |
| 2.3 Rozpočet na roky 2018 - 2020 | 16 |
| 3. Informácia o vývoji obce z pohľadu účtovníctva | 16 |
| 3.1. Majetok | 16 |
| 3.2. Zdroje krytia | 17 |
| 3.3 Pohľadávky | 17 |
| 3.4 Záväzky | 17 |
| 4. Hospodársky výsledok za rok 2017– vývoj nákladov a výnosov | 18 |
| 5. Ostatné dôležité informácie | 19 |
| 5.1 prijaté granty a transfery | 19 |
| 5.2. Poskytnuté dotácie | 19 |
| 5.3 Významné investičné akcie v roku 2017 | 19 |
| 5.4. Predpokladaný budúci vývoj činnosti | 19 |
| 5.5 Udalosti osobitného významu po skončení účtovného obdobia | 20 |

1. Základná charakteristika Obce ŽLKOVCE

Obec je samostatný územný samosprávny a správny celok Slovenskej republiky. Obec je právnickou osobou, ktorá samostatne hospodári s vlastným majetkom a s vlastnými príjmami. Základnou úlohou obce pri výkone samosprávy je starostlivosť o všestranný rozvoj jej územia a o potreby jej obyvateľov.

1.1 Geografické údaje

Geografická poloha obce : Žlkovce ležia na 48° 28' severnej zemepisnej šírky a 17° 43' východnej zemepisnej dĺžky, 9,5 km severozápadne od okresného mesta Hlohovec. Nachádzajú sa na aluviálnej nive dolného Považia a na východnom okraji Trnavskej sprašovej tabule v nadmorskej výške 145 metrov. Od Malých Karpát sa k nim rozprestiera diluviálny útvar zložený zväčša z hliny. Za obcou sa vo vzdialenosti asi 1,5 km smerom na západ tiahne stará obchodná cesta - v minulosti významná pre obchod. Na východ je obec otvorená svojou polohou do považskej doliny. Obec Žlkovce bola tvorená jednou ulicou, ktorá bola v strede prerušená kratšou ulicou smerom z Hliníka k Červeníku. Hlavná ulica sa tiahne smerom od Ratkoviec. Kratšia cesta k Červeníku nadobudla väčší význam počas výstavby atómovej elektrárne v Jaslovských Bohuniciach. V súčasnosti je hlavným napojením na cestu I. triedy z Trnavy do Piešťan. S hlavnou ulicou obce sa kríži pri kostole.

Chotár obcí...

"Rozloha žlkovského chotára má podľa niekdajších mier celkom 11 831 katastrálnych jutár. Jednotlivé časti pozemkov majú i dnes medzi obyvateľmi zaužívané ľudové názvy: Časť poľa obce na západ, za cintorínom a humnami sa menuje Regoliny, k Vanige od nich sú Vinohrady, za tými Kirištojgy a Cígle. K časti od ratkovského kostola k Žlkovciam sú Diely, na druhej strane cesty až po bývalú hradsú cestu je Predné pole, Stredné pole a Zadné pole. Na ceste k Červeníku na ľavej strane sú Horajse, za nimi Bosna. Z druhej strany cesty je Stávka, ináč menovaná Noviny, vedľa nich až po Dudváh sú Kapustnice. Ďalej sú to Bizokry, Dlhé rokytové a Vrbovy, Žambích a Kúty.

Charakteristika prírody

Rastlinstvo v lokalite obce bolo typické listnatými porastami, predovšetkým bukmi a dubmi. Tieto tvorili háje, ktoré sa nachádzajú vo východnej časti katastra obce. Kedysi mali porasty šírku 250 - 300 metrov. Do prírody sa však dosť nezodpovedne zasahovalo. Štyridsať metrov hájov bolo vyrúbaných kvôli výstavbe diaľnice zo Žiliny do Bratislavy. Celé lány polí boli vyrúbané až po atómovú elektrárňu v Jaslovských Bohuniciach. Kvôli výstavbe kanála Manivier z elektrárne, ale aj kvôli hnojeniu a poľnohospodárskej činnosti, sa zmenila aj fauna v okolí.

Fauna je tvorená predovšetkým bažant'ou a zajačou zverou, ale aj srnčou. Výnimkou nie sú ani divé kačky.

V katastri obce sa nachádzajú dva väčšie vodné toky - Dudváh a Manivier. Predovšetkým v Dudváhu je možné nájsť viacero druhov rýb - od jalcov a ostriežov až po šťuky a sumce. O faunu sa starajú predovšetkým poľovníci.

1.2 Demografické údaje

Hustota a počet obyvateľov : 667 obyvateľov

Národnostná štruktúra : slovenská národnosť

Štruktúra obyvateľstva podľa náboženského významu : rímsko katolícke vyznanie

Vývoj počtu obyvateľov :

1.3 Ekonomické údaje

Nezamestnanosť v obci : 4,3 %

Nezamestnanosť v okrese :

1.4 Symboly obce

Erb obce :

Erb obce

Erb obce je tvorený strieborným lemešom v strede štítu zelenej farby. Okolo lemeša sú znázornené tri striebrostredové a zlatokališné ružičky. Lemeš v erbe zdôrazňuje poľnohospodárske zameranie obyvateľstva, ktoré bolo pre obec oddávna charakteristické. Chotár obce býval posiaty žltými kvetmi, čo je zasa zvýraznené spomínanými tromi ružičkami. Podľa ústneho podania názov obce vznikol práve podľa chotárov so žltými kvetmi.

Erb obce

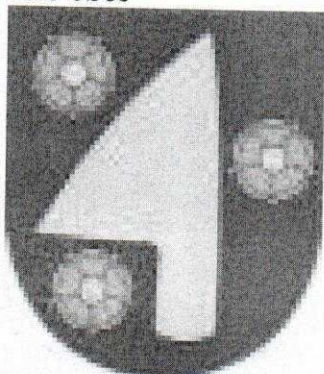

Pečat' obce

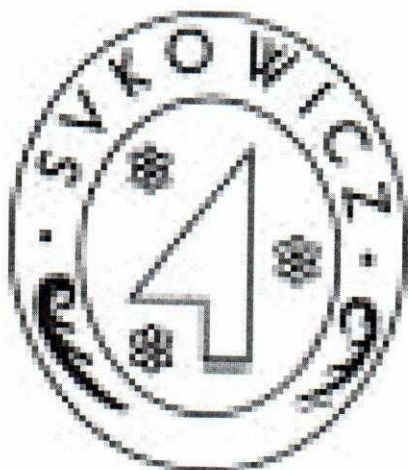

Súčasná pečať obce



Vlajka obce

Vlajka obce je tvorená deviatimi pozdĺžnymi pruhmi v nasledujúcich farbách: biela, zelená, žltá, zelená, žltá, zelená, žltá, zelená, biela. Farby sú v súlade s farebným prevedením obecného erbu. Koniec vlajky obce je zakončený v pílkovitom vzore.

Vlajka obce

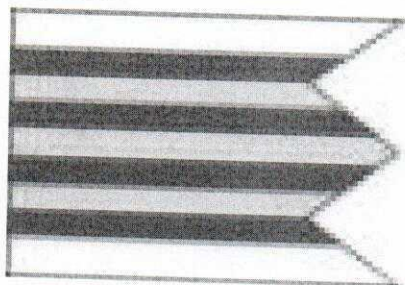

1.5 História obce

Z najdávnejšej histórie

Žlkovce ležia na terase Váhu a Dudváhu a širokej nive. Terasa nad obcou vznikla počas poslednej doby ľadovej a jej tvorba skončila pred 15 tisíc rokmi, v staršej dobe kamennej. Na jej okraji, nad širokou nivou, sa nachádzali praveké sídliská. Zo staršej doby kamennej pochádzajú zvyšky malých ohnísk, ktoré sa našli 5 - 6 metrov hlboko na Vanige. Archeologické nálezy boli vykonané vo viacerých obdobiach - prvýkrát v rokoch 1947-48, potom v roku 1954 pri výstavbe cesty z Trakovíc do Maduníc a naposledy v období rokov 1980-85.

Dnešný kataster obce bol osídlený už v neolite, v 5. tisícročí p.n.l. Na okraji terasy od Trakovíc po Pečeňady sa aj na povrchu nachádzali fragmenty nástrojov a nádob. Z tohto obdobia sú známe aj sídlisko nájdené južne od ratkovského kostola a na Vanige. Tieto sídliská boli objavené v období rokov 1980-85.

Na Vanige a priľahlých pozemkoch bolo objavené aj sídlisko lengyelskej kultúry s rozlohou 25-30 ha zo 4. tisícročia p.n.l. Archeologické vykopávky, ktoré viedol Juraj Pavúk, objavili sídlisko lengyelskej kultúry s najväčšou plochou svojho druhu. Zároveň sa zistilo, že to bol nový druh lengyelskej kultúry. Sídlisko bolo po celom obvode ohradené viackrát obnovovaným palisádovým opevnením (kolovou ohradou). Na svoju dobu tu bola extrémna koncentrácia obyvateľstva s veľkými nárokmi na prírodné zdroje. Len na zriadenie osady s 50 domami bolo treba 10-12 tisíc dospelých kmeňov stromov (výmera lesa približne 170 ha), ďalších minimálne 170 ha bolo treba na pestovanie plodín pre uvedené množstvo obyvateľov. Archeologické nálezy z rokov 1947-48 dokázali, že obce Žlkovce a Ratkovce sú bývalé neolitické sídlisko s kultúrou volútovou a moravsko-slovenskou maľovanou kultúrou, eneolitické s kanelovanou keramikou, starobronzové s maďarskou kultúrou, ako i neskoro aténske. Neskôr to bolo rímsko-barbarské pohrebisko a slovanské pohrebisko z čias Veľkomoravskej ríše. Potvrdzujú to dôkazy, ktoré sa nachádzali v Žlkovciach, v chotárnej časti nazvanej Mohyla, a v Ratkovicach v chotárnej časti Nádovky - pod ratkovským cintorínom, ako i na cintoríne a v Hliníku. Nálezy z archeologického prieskumu sú uložené v Slovenskom národnom múzeu v Bratislave a vo Vlastivednom múzeu v Hlohovci.

Od stredoveku po 1. svet. vojnu

Prvá zmienka o obci pochádza zo sporu medzi Kosmom a Petrom, synmi Hemyrucha z osady Slažany a Jobagýnmi (obyvateľmi hradu Solgadyos - Solgadien) o obec Bohunice. Listiny dávajú za pravdu Hemyruchovi a pri upresnení majetku sa spomína osada Such ako susedstvo osady Bohunice. V roku 1229 bola osada doosídlená nemeckými hosťami a v tomto období patrila k nitrianskemu hradu. Podľa prehliadky chotára v roku 1258 patrila osada Žuk rádu Johanitov z Malženíc. V histórii bola obec okrem nitrianskeho hradu majetkom zemanov Horeckých, Užovičovcov, Zayovcov, Majtánovcov, Oczkayovcov a ďalších. V čase tureckých vpádov sa okolie obcí Žlkovce a Ratkovce nachádzalo v strede trojuholníka Leopoldov - Veľké Kostolany - Malženice a o ktorom je známe, že sa tu zdržiavali turecké vojská. O prítomnosti Turkov svedčia náhodne vykopané pozostatky - kostry ľudí a koňov, ktoré sa našli pri kopaní ľadovne v Žlkovciach a pri "Božej muke" v Ratkovicach. Ďalším dokumentom o svedectve je skutočnosť, že obec Bín vznikla v 13. storočí v žlkovskom chotári a zanikla práve v období tureckých nájazdov. Popri vpádoch nepriateľských hôrd narúšali pokojný život obyvateľov oboch obcí epidémie, povodne a požiare. Tak Žlkovce v rokoch 1581 a 1585 spustošil mor a nemoci, v rokoch 1678 zúrila tyfus a v roku 1710 zasa mor. Hladomor zničil obec v roku 1514 a 1610. Cholera postihla obec v rokoch 1831 a 1866. Z požiarov ten najväčší, vlastne trikrát v roku sa

opakujúci, zaznamenali v obci v roku 1860, po ktorom neostalo takmer jediného obytného domu.

Počas svojej existencie mala obec viacero názvov, podľa toho, kto práve v krajine vládol. Od prvej písomnej zmienky v roku 1229, kedy sa volala Such, mala nasledovné názvy:

-Suk(1244,1258)

-Touthsuk(1268,1299)

-Zukovec(1428)

-Zlkowcze, resp. Zalkoc

-Zsúk, resp. Zslkocz

Názov "Zsúk" je dodnes názvom obce v maďarčine.

(1773).

Údaje o obyvateľstve sú k dispozícii od roku 1715:

| | | |
|------|-----------|----------------|
| 1715 | 35 domov | |
| 1720 | 21 domov | |
| 1787 | | 422 obyvateľov |
| 1828 | 76 domov | 531 obyvateľov |
| 1869 | | 559 obyvateľov |
| 1934 | 123 domov | 759 |

Od 1. svet. vojny po 2. svet. vojnu

2. augusta 1914 bola vyhlásená mobilizácia. Na obyvateľstvo veľmi zle zapôsobilo zrekvírovanie zvonov 19. septembra 1916, z ktorých sa mali odlievať smrtiace guľky proti mnohým otcom, synom či bratom bojujúcim na frontoch. Na bojiskách prvej svetovej vojny padlo 26 Žilkovanov.

Počas prvej československej republiky sa z dôvodu veľkej hospodárskej krízy prejavovala veľká nezamestnanosť. Tí, čo našli prácu, zväčša pracovali ako poľnohospodárski robotníci u miestnych roľníkov za bežnú mzdu 7-8 korún denne. Štátnych a verejných zamestnancov bolo veľmi málo. Hoci pribúdalo tých, ktorí navštevovali meštiansku školu v Leopoldove, iba tí najšťastnejší sa dostali aspoň do učňovského pomeru k výučbe remesla. Na pokračovanie štúdia na ďalších školách jednoducho nebolo prostriedkov.

Ani po roku 1939 sa situácia veľmi nezlepšila. Ojedinelé pracovné príležitosti znemožňovala dochádzka do vzdialenejšieho mesta kvôli zlým komunikáciám, a tak väčšina ľudí v produktívnom veku zostávala doma, pri poľnohospodárstve. 15. februára 1941 nastala významná udalosť, kedy boli Žilkovce spolu so susednými Ratkovcami elektrifikované.

Hoci sa v Žilkovciach priamo neprejavila partizánska činnosť, viacerí obyvatelia, ktorí boli v tom čase narukovaní v slovenskej armáde, sa zúčastnili partizánskych bojov na strane partizánov. Niektorí z nich boli odvlečení ako zajatci do koncentračných táborov. Priamo v SNP padol Karol Šandor, v koncentračných táboroch zomreli Štefan Bučánik a Silvester Daniška. Ostatní aktívni účastníci SNP, napr. Štefan Ukropec, Emil Hudzovič, Ladislav

Kabát, Emil Šandor, František Mihalička a Michal Uváčik, sa vrátili domov a viacerí sa hneď po vojne aktívne zapojili do spoločenského života.

Občania našej obce, ktorí nebojovali v povstaní, sa zapojili do protifašistického odporu, keď aspoň hmotne podporili väzňov deportovaných vlakom počas jeho zastávky na leopoldovskej stanici. Okrem toho podporili aj postupujúcu sovietsku armádu, ktorá oslobodila našu obec 2. apríla 1945. Počas občasných prestreliek s ustupujúcimi Nemcami padlo za obeť iba päť stohov slamy, ktoré vyhoreli. O oslobodení obcí Žilkovce a Ratkovce hovorí aj nasledujúci výňatok z obecnej kroniky:

"Vo veľkonočnom týždni sa cez naše obce presúvajú nemecké vojská smerom na západ. Vojská Červenej armády sa blížia. Krátky boj o obce trvá 2. apríla do večerných hodín. V neskorých večerných hodinách oslobodili vojaci maršala Malinovského naše obce. Červenoarmejski však po krátkom oddychu ďalej postupovali na západ. V obci zavládol všeobecný pokoj a poriadok a občania sa zapojili do výstavby náhradného mosta cez Váh a do budovania poľného letiska v Bučanoch."

Vaniga

Vaniga bola samostatná poľnohospodárska usadlosť, ktorá vznikla v roku 1743. Jej prvým majiteľom bol Rakúšan, gróf Benský. Majitelia sa striedali, no "najľudskejšie sa prejavil" majiteľ Oczkay, ktorý prehral Vanigu so živým a mŕtvym inventárom v r. 1839 na konských dostihoch. Vaniga mala rozlohu 263 katastrálnych jutár. Jej posledným majiteľom bol Sečanský, ktorý ju obhospodaroval až do roku 1952. Celková výmera Vanigy po roku 1948 bola 38 hektárov. V roku 1952 bola Vaniga rozparcelovaná a vzniklo roľnícke družstvo druhotného typu. Nachádzala sa tu aj cigánska osada, ktorá zanikla v roku 1985. V súčasnosti sa v tejto lokalite nachádza skládka TKO.

Od 2. svet. vojny po súčasnosť

Hlavným zdrojom informácií o povojnovom období je obecna kronika. Do roku 1954 ju písal Peter Kyseľ, vtedajší riaditeľ miestnej školy. Od roku 1955 až do nástupu Márie Bokorovej na pozíciu predsedníčky MNV nebola kronika vedená. V roku 1984 sa preto rozhodlo, že bude obnovené vedenie obecnej kroniky. "Hluché" obdobie rokov 1955-1984 bolo v kronike zaznamenané jedným súhrnným záznamom. Od roku 1984 sa kronika vedie pravidelne každý rok. Najskôr ju viedol Viliam Mikuš, od deväťdesiatych rokov až dodnes vedie kroniku Eleonóra Hudzovičová.

Hneď po februári 1948 vznikol národný front na čele s KSC. Predsedom sa stal Alojz Zachar. Prvou úlohou bola parcelácia majera na Vanige. V roku 1952 vzniklo z bývalej Vanigy JRD druhotného typu, ktorého predsedom sa stal Augustín Zachar. Ďalšia kolektivizácia a zavádzanie socialistických prvkov hospodárstva nemali viac rokov v obci podporu. Družstvo druhotného typu od roku 1950 prakticky nezmenilo členskú základňu a malo 15 členov. Až v septembri 1957 sa presadili kolektivizačné prvky a vzniklo celoobecné JRD. Prvým predsedom sa stal Michal Stanko.

Ďalšie roky heslovite:

1951

Bola upravená cesta zo Žilkoviec do Červenika a obec bola pripojená na telefónnu sieť.

1952

O rok neskôr vznikla ľudová správa s predsedom Štefanom Daniškom a členmi E. Hudzovičom, J. Podolákom, P. Zacharom a J. Ryšavým. Z obce začali premávať autobusy na linke do Hlohovca.

1953

V obci bola zriadená stanica Zboru národnej bezpečnosti s jedným členom zodpovedajúcim za obce Žlkovce, Ratkovce a Malženice; časť bývalej školskej budovy bola prerobená na garáž pre autobus; životná úroveň postupne narastá.

1954

Konali sa komunálne voľby (16. mája), v ktorých bola obec rozdelená na 9 obvodov po 1 kandidátovi; predsedom Národného výboru sa stal Ján Malovec, ďalšie funkcie obsadili Ján Horváth, Július Poláčik, Emil Hudzovič, Peter Zachar, Pavel Bokor, Peter Kyseľ a Amália Bokorová. Životná úroveň rástla, mravná úroveň a slušnosť však poklesla.

1956-1973

Začala sa výstavba atómovej elektrárne A1 v Jaslovských Bohuniciach, kvôli ktorej sa vybuďovala nová cesta pri kostole (boli zbúrané tri domy). Zvyšovanie životnej úrovne sa pripisovalo vzniku JRD, s ohľadom na vtedajšie pomery je ťažké posúdiť, či tento vplyv na životnú úroveň nebol precenený.

1974

Obec Žlkovce sa zlúčila s obcou Ratkovce do jedného administratívneho celku s názvom Žlkovce. Ratkovce sa stali miestnou časťou. Obce tak nasledovali jednotlivé obecné organizácie, ktoré sa už skôr zlúčili.

Životná úroveň sa permanentne zvyšovala. V obci boli vybudované asfaltové cesty, v časti obce betónové chodníky (v roku xxxx boli betónovým chodníkom spojené obe časti obce). Autobusové linky spájali obec so všetkými mestami trnavského okresu. V materskej škole bola zabezpečená celodenná starostlivosť o deti, do roku 1983 sa vykonával aj odvoz domového odpadu (po čase sa opäť obnovil). V časti Žlkovce bola vybudovaná nová predajňa zmiešaného tovaru a predajňa mäsa a mäsových výrobkov, v časti Ratkovce bol vybudovaný Dom smútku.

Obec bola pomerne známa kultúrou. Pôsobil tu ochotnícky divadelný súbor, konali sa ľudové slávnosti. Kultúra však veľmi trpela, že nebol k dispozícii dôstojný stánok pre jej realizáciu. Úvahy o výstavbe kultúrneho domu siahajú až do 60-tych rokov, ale až v roku 1985 boli uvoľnené prostriedky na jeho výstavbu. Lokalita bola vybraná neďaleko kostola, oproti predajni zmiešaného tovaru. S výstavbou sa začalo v októbri 1987, dokončený bol v októbri 1993.

Šport bol zastrešený telovýchovnou jednotou, ktorá vznikla v roku 1960. Ťažiskovým športom bol futbal, okrem neho sa až na výnimky (stolný tenis) nevenovala pozornosť iným športom.

V obci boli aktívni aj poľovníci a požiarnici.

1990-91

Skončila sa spoločná existencia obcí Žlkovce a Ratkovce v jednom administratívnom celku. 30. augusta 1990 sa ratkovská časť obce opäť osamostatnila. Napriek tomu v ďalších rokoch

obce hlavne pri investičných akciách úzko spolupracovali. V novembri roku 1991 sa obec Žlkovce dostala do povedomia celého štátu, keď boli v jej katastri zadržaní väzni, ktorí pri úteku z leopoldovskej väznice brutálne zavraždili piatich príslušníkov Zboru nápravnej výchovy.

1992-2003

V roku 1995 bola obec plynofikovaná a bola vybudovaná aj káblová televízia. Od roku 1996 sa začalo uvažovať o vybudovaní čistiarne odpadových vôd a kanalizácie. V obci bola umiestnená verejná telefónna hovorňa. V roku 1998 bol skolaudovaný nový Dom nádeje pre zomrelých. Bolo vybudovaných niekoľko nových bytových jednotiek, ktoré s radosťou prijali najmä mladé rodiny. Koncom roka 2002 bola ČOV uvedená do skúšobnej prevádzky a od roku 2003 sa začali domácnosti pripájať na tlakovú kanalizáciu.

1.6 Pamiatky

Pamätihodnosti

Pamiatky, ktoré sa nachádzajú v obci, sú prakticky všetky náboženského charakteru.

Najstaršou zachovanou pamiatkou je **socha Panny Márie**, ktorej vznik sa datuje do roku 1656. Pôvodne bola nad Hliníkom. V roku 1901 bola zrenovovaná.

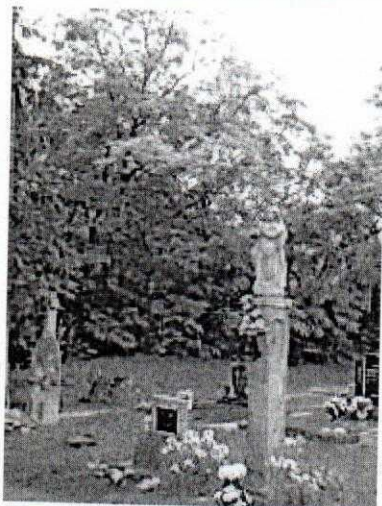

Najväčšou pamiatkou, hoci nie najstaršou, je klasicistický **kostol Sedembolestnej Panny Márie**, patrónky Slovenska, ktorý je aj hlavnou dominantnou našej obce. Bol postavený v roku 1811, počas 19. storočia bol dvakrát upravený v empírovom slohu, v rokoch 1843 a 1887. Podrobnejšie údaje nájdete v časti "Cirkev".



Pred kostolom stojí socha sv. Floriána z roku 1862. Je ohradená ozdobnou kovovou ohradou. V roku 1991, pri príležitosti 100. výročia založenia miestneho hasičského zboru, bola na podstavec sochy umiestnená pamätná tabuľa.

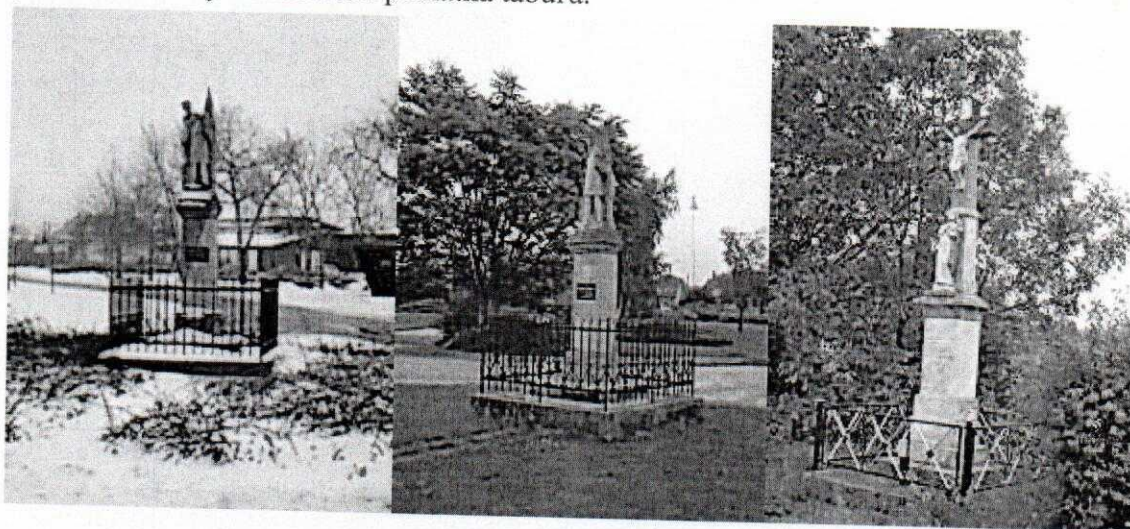

1.7 Významné osobnosti obce

Emíre Khidayer



(1971) sa narodila v Piešťanoch, ukončila štúdium arabistiky a islámistiky na Univerzite Komenského v Bratislave. Ako diplomatka pôsobila v Egypte, Kuvajte a Iraku. Po ukončení diplomatickej kariéry pracuje v oblasti obchodu a informačných technológií. Venuje sa etnografii, kulturológii a politike krajín Blízkeho Východu. Prostredníctvom aktivít občianskeho združenia Pro Oriente, ako aj rozhlasovými reportážami približuje arabský svet slovenskému publiku. Je advokátkou medzikultúrneho dialógu. V roku 2009 jej vyšla kniha s názvom **Arabský svet - Iná planéta?**

Tomáš Žemla

sa narodil 24. 01. 1984 v Trnave.

Po štúdiu SOŠ v Kalnej nad Hronom, odbor Propagácia a reklama pokračoval vysokoškolským štúdiom na UKF, na Katedre výtvarnej tvorby a výchovy v Nitre, kde v roku

2007 dosiahol magisterský titul. Od roku 2006 pedagogicky pôsobí na SOŠUP v Hlohovci ako učiteľ umeleckých predmetov. Je externým spolupracovníkom Ateliereu BYZANT.

Obrazy Tomáša Žemlu, ktoré v galérii GUBA predstavuje na výstave s názvom „Miesto pre tradície“ sú opätovným potvrdením faktu, že maliarstvo nemožno spochybníť. Môžeme spochybníť len seba, či sme dostatočne pripravení na zážitok, či sme dost' pozorní k podnetom, ktoré sú neustále prítomné. Tomáš Žemla sa svojim záujmom o ornament, o jeho miesto, resp. možnosť opätovného začlenenenia ornamentu do súčasného maliarskeho výrazu dostal veľmi rýchlo, prirodzene, možno nevedomky na križovatku niekoľkých, oddávna trvajúcich, ako aj súčasných maliarskych ciest. Je tu zrejmá návaznosť na nespočetnekrát hľadanú hranicu medzi ilúziou a skutočnosťou, medzi videným a jeho zobrazením. V najnovších obrazoch (Šatky) ho toto hľadanie spolu s výbornou maliarskou výbavou priviedlo až na hranice trompe l'oeil – očného klamu. Na druhej strane nebude protirečením čítať tieto obrazy ako navýsosť abstraktné. Treťou cestou je možnosť zaodiť do ornamentu človeka, či už doslovne, v obrazoch s ľudským, telesným motívom, alebo prenesene - akcentovať kontinuitu ľudského rodu nikde nekončiacim ornamentálnym vzorom, ktorý má v našom historickom priestore veľmi dlhú stopu. Súčasne s týmito možnými výkladmi sa v divákovi rozvíja pocit niečoho veľmi príjemného, mäkkého, niečoho, čo má davno v podvedomi, je súčasťou jeho spomienok na detstvo. Divák si prekvapene uvedomuje, ako je táto spomienka, tradícia preňho dôležitá, ako sa mu temer denne ponúkala. Tomáš Žemla ju pre nás všetkých sprítomnil

1.8 Výchova a vzdelávanie

V súčasnosti výchovu a vzdelávanie detí v obci poskytuje:

- Základná škola v Žlkovciach 1- 4 ročník
- Základná škola Trakovice 5 – 9 ročník
- Materská škola v Žlkovciach
-

Na mimoškolské aktivity je zriadená:

- Centrum voľného času v Trakoviciach

1.9 Zdravotníctvo

Zdravotnú starostlivosť v obci poskytuje:

- Poliklinika v Hlohovci
- Nemocnica s poliklinikou Hlohovci, Trnave, Piešťany
- Lekár obvod Leopoldov, MUDr. Žilková

Na základe analýzy doterajšieho vývoja možno očakávať, že rozvoj zdravotnej starostlivosti sa bude orientovať na udržanie lekárskej pohotovosti v Hlohovci

1.10 Sociálne zabezpečenie

Sociálne služby v obci zabezpečuje :

Opatrovateľka

Na základe analýzy doterajšieho vývoja možno očakávať, že rozvoj sociálnych služieb sa bude orientovať na starostlivosť o prestárlych občanov a osamelo žijúcich chorých občanov.

1.11 Kultúra

Spoločenský a kultúrny život v obci zabezpečuje :

Obec Žlkovce, Jednota dôchodcov Žlkovce, COOP Jednota Žlkovce, PZ Vaniga Žlkovce, TJ Žlkovce

Na základe analýzy doterajšieho vývoja možno očakávať, že kultúrny a spoločenský život sa bude orientovať na tradičné spoločenské zábavy, posedenia dôchodcov, oslava dňa matiek, a iné kultúrne podujatia spojené s vystúpením známych osobností

1.12 Hospodárstvo

Najvýznamnejší poskytovatelia služieb v obci :
Jednota COOP – predajňa potravín.

Najvýznamnejší priemysel v obci :
Nemáme

Najvýznamnejšia poľnohospodárska výroba v obci :
PD Žlkovce, SHR Marcela Stanková, SHR Mária Bokorová,

Na základe analýzy doterajšieho vývoja možno očakávať, že hospodársky život v obci sa bude orientovať na : poľnohospodársku prvovýrobu

1.13 Organizačná štruktúra obce

Starosta obce: Ing. Tibor Stanko
Zástupca starostu obce : Jozef Daniška
Hlavný kontrolór obce: Renáta Beláková

Obecné zastupiteľstvo: Branislav Malovec, JUDr. Anton Ukropec, Jozef Daniška, ing. Jozef Daniška, Radovan Malovec, Jozef Malovec

Komisie: stavebná a plánovacia – Jozef Daniška, Radoslav Malovec, Branislav Malovec

Komisia finančná – Jozef Daniška, a Rastislav Stanko

Komisia školstvo a sociálna oblasť : JUDr. Anton Ukropec, Branislav Malovec a Jozef Malovec

Obecný úrad: pracovníčka – Mária Kinčiová

2. Informácia o vývoji obce z pohľadu rozpočtovníctva

Rozpočet obce je základným nástrojom finančného hospodárstva v príslušnom rozpočtovom roku, ktorým sa riadi financovanie úloh a funkcií obce v príslušnom rozpočtovom roku. Rozpočet obce je súčasťou rozpočtu verejnej správy. Rozpočtový rok je zhodný s kalendárnym rokom. Rozpočet obce vyjadruje samostatnosť hospodárenia obce. Rozpočet obce obsahuje príjmy a výdavky, v ktorých sú vyjadrené finančné vzťahy : k právnickým osobám a fyzickým osobám, podnikateľom pôsobiacim na území obce, ako aj k obyvateľom žijúcim na tomto území vyplývajúce pre ne zo zákonov a iných všeobecne záväzných právnych predpisov, zo VZN obce, ako aj zo zmlúv.

Rozpočet obce zahŕňa aj finančné vzťahy štátu k rozpočtom obcí :

- podiely na daniach v správe štátu
- dotácia na úhradu nákladov preneseného výkonu štátnej správy
- ďalšie dotácie v súlade so zákonom o štátnom rozpočte na príslušný rozpočtový rok

Rozpočet obce obsahuje finančné vzťahy k rozpočtovým organizáciám a príspevkovým organizáciám zriadeným obcou, a k iným právnickým osobám, ktorých je zakladateľom.

Rozpočet obce môže obsahovať finančné vzťahy :

- k rozpočtom iných obcí
- k rozpočtu vyššieho územného celku, do ktorého územia obce patrí, ak plnia spoločenské úlohy

V rozpočte obce sa uplatňuje rozpočtová klasifikácia v súlade s osobitným predpisom.

2.1 Plnenie príjmov a čerpanie výdavkov za rok 2017

Základným nástrojom finančného hospodárenia obce bol rozpočet obce na rok 2017.

Obec zostavila rozpočet podľa ustanovenia §10 odsek 7) zákona č. 583/2004 Z.z. o rozpočtových pravidlách územnej samosprávy a o zmene a doplnení niektorých zákonov v znení neskorších predpisov. Rozpočet obce na rok 2017 bol zostavený ako vyrovnaný. Bežný rozpočet bol zostavený ako prebytkový a kapitálový rozpočet ako schodkový. Hospodárenie obce sa riadilo podľa schváleného rozpočtu na rok 2017.

:
Rozpočet obce bol schválený obecným zastupiteľstvom dňa 12.12.2016 uznesením č. 15/2016

Zmeny rozpočtu

Rozpočet bol upravený rozpočtovým opatrením č.1, č. 2, č.3, č.4., č.5 , č 6

Opatrenie 1 - uznesenie 4/2017 obce zo dňa 20.3.2017

Opatrenie 2 - uznesenie 7/2017 zo dňa 5.6.2017

Opatrenie 3 - uznesenie 8/2017 zo dňa 21.8.2017

Opatrenie 4 – starostom zo dňa zo dňa 29.9.2017

Opatrenie 5 – uznesenie 11/2017 zo dňa 20.11.2017

Opatrenie 6 – uznesenie 14/2017 zo dňa 13.12.2017

Plnenie príjmov a čerpanie výdavkov za rok 2017

| | Schválený rozpočet na rok 2017 | Schválený rozpočet po poslednej zmene | Skutočné plnenie príjmov/výdavkov k 31.12.2017 | % plnenia príjmov/výdavkov |
|------------------------|--------------------------------|---------------------------------------|--|----------------------------|
| Príjmy celkom | 383 567 | 441 705,74 | 448 789,49 | 101,6 |
| z toho : | | | | |
| Bežné príjmy | 373 391 | 419 681,70 | 418 581,16 | 99,77 |
| Kapitálové príjmy | 10 176 | 10 280 | 9 664,09 | 0,94 |
| Finančné príjmy | 0 | 11 744,04 | 11 744,04 | 100 |
| mimorozpočtové príjmy | | | 8 800,20 | |
| Výdavky celkom | 383 567 | 401 284,01 | 388 820,99 | 96,89 |
| z toho : | | | | |
| Bežné výdavky | 349 482 | 355 454,97 | 349 711,24 | 100,51 |
| Kapitálové výdavky | 25 435 | 37 179,04 | 24 805,80 | 66,72 |
| Finančné výdavky | 8 650 | 8 650 | 6 740,38 | 77,92 |
| Mimorozpočtové výdavky | | | 7 563,57 | |

2.2. Prebytok/schodok rozpočtového hospodárenia za rok 2017

| Hospodárenie obce | Skutočnosť k 31.12.2017 |
|-----------------------------|-------------------------|
| Bežné príjmy spolu | 418 581,16 |
| z toho : bežné príjmy obce | 418 581,16 |
| bežné príjmy RO | |
| Bežné výdavky spolu | 349 711,24 |
| z toho : bežné výdavky obce | 349 711,24 |
| bežné výdavky RO | |
| Bežný rozpočet | |
| Kapitálové príjmy spolu | 9 664,09 |

| | |
|--|------------------|
| z toho : kapitálové príjmy obce | 9 664,09 |
| kapitálové príjmy RO | |
| Kapitálové výdavky spolu | 24 805,80 |
| z toho : kapitálové výdavky obce | 24 805,80 |
| kapitálové výdavky RO | |
| Kapitálový rozpočet | |
| Prebytok bežného a kapitálového rozpočtu | 68 869,92 |
| Vylúčenie z prebytku | |
| Upravený prebytok/schodok bežného a kapitálového rozpočtu | |
| Príjmy z finančných operácií | 11 744,04 |
| Výdavky z finančných operácií | 6 740,38 |
| Rozdiel finančných operácií | 5 003,66 |
| PRÍJMY SPOLU | 439 989,29 |
| VÝDAVKY SPOLU | 381 257,42 |
| Hospodárenie obce | 58 731,87 |
| Vylúčenie z prebytku | 6 000,00 |
| Upravené hospodárenie obce | 52 731,87 |

Výsledok hospodárenia zistený podľa ustanovenia § 10 ods. 3 písm. a) a b) zákona č. 583/2004 Z.z. o rozpočtových pravidlách územnej samosprávy a o zmene a doplnení niektorých zákonov v znení neskorších, navrhujeme použiť nasledovne :

- tvorba rezervného fondu 52 731,87 €

V zmysle §15, odst. 4 zákona 585/2004 Z.z. o rozpočtových pravidlách územnej samosprávy obec vyvára rezervný fond vo výške schválenej obecným zastupiteľstvom. Minimálny ročný prídel je 10 % z prebytku hospodárenia príslušného rozpočtového roka

3.2. Rozpočet na roky 2018 - 2020

| | Rozpočet na rok 2018 | Rozpočet na rok 2019 | Rozpočet na rok 2019 |
|----------------------|----------------------|----------------------|----------------------|
| Príjmy celkom | 398 628 | 394 803 | 394 803 |
| z toho : | | | |
| Bežné príjmy | 398 628 | 394 803 | 394 803 |
| Kapitálové príjmy | | | |
| Finančné príjmy | | | |

| | Rozpočet na rok 2018 | Rozpočet na rok 2019 | Rozpočet na rok 2020 |
|-----------------------|----------------------|----------------------|----------------------|
| Výdavky celkom | 398 628 | 394 803 | 394 803 |
| z toho : | | | |
| Bežné výdavky | 356 435 | 386 003 | 386 003 |
| Kapitálové výdavky | 33 543 | | |
| Finančné výdavky | 8 650 | 8 800 | 8 800 |

3. Informácia o vývoji obce z pohľadu účtovníctva

3.1. Majetok - AKTÍVA

| Názov | Skutočnosť k 31.12.2015 | Skutočnosť k 31.12.2016 | Skutočnosť K 31.12. 2017 |
|---|----------------------------|----------------------------|-----------------------------|
| Majetok spolu | 1 581 686,34 | 1 547 873,49 | 1 556 492,77 |
| Neobežný majetok spolu | 1 561 296,35 | 1 522 983,75 | 1 483 297,28 |
| z toho : | | | |
| Dlhodobý nehmotný majetok | | | |
| Dlhodobý hmotný majetok | 1 429 930,47 | 1 391 617,73 | 1 351 931,26 |
| Dlhodobý finančný majetok | 131 365,88 | 131 366,02 | 131 366,02 |
| Obežný majetok spolu | 20 221,31 | 24 721,06 | 73 032,98 |
| z toho : | | | |
| Zásoby | 130,23 | 141,73 | 170,21 |
| Zúčtovanie medzi subjektami VS | | | |
| Dlhodobé pohľadávky | | | |
| Krátkodobé pohľadávky | | | |
| Finančné účty | 20 091,08 | 24 579,33 | 72 862,77 |
| Poskytnuté návratné fin. výpomoci dlh. | | | |
| Poskytnuté návratné fin. výpomoci krát. | | | |
| Časové rozlíšenie | 168,68 | 168,68 | 162,51 |

3.2. Zdroje krytia – PASÍVA

| Názov | Skutočnosť k 31.12.2015 | Skutočnosť k 31.12.2016 | Skutočnosť k 31.12.2017 |
|---------------------------------------|----------------------------|----------------------------|----------------------------|
| Vlastné imanie a záväzky spolu | 1 581 686,34 | 1 547 873,49 | 1 556 492,77 |
| Vlastné imanie | 981 075,93 | 991 692,73 | 1 012 652,34 |
| z toho : | | | |
| Oceňovacie rozdiely | - 15,65 | - 15,65 | -15,65 |
| Fondy | | | |
| Výsledok hospodárenia | - 19 384,40 | 9 390,47 | 20 959,61 |
| Záväzky | 211 477,68 | 185 240,77 | 190 369,32 |
| z toho : | | | |
| Rezervy | 780 | 780 | 780 |
| Zúčtovanie medzi subjektami VS | | | |
| Dlhodobé záväzky | 176 457,03 | 150 392,63 | 143 534,48 |

| | | | |
|--------------------------|-------------------|-------------------|-------------------|
| Krátkodobé záväzky | 34 240,65 | 34 068,14 | 46 054,84 |
| Bankové úvery a výpomoci | | | |
| Časové rozlíšenie | 389 132,73 | 370 939,99 | 353 471,11 |

3.3. Pohľadávky

| Pohľadávky | Zostatok k 31.12 2016 | Zostatok k 31.12 2017 |
|---------------------------------|----------------------------------|----------------------------------|
| Pohľadávky do lehoty splatnosti | | |
| Pohľadávky po lehote splatnosti | | |

3.4. Záväzky

| Záväzky | Zostatok k 31.12 2016 | Zostatok k 31.12 2017 |
|------------------------------|----------------------------------|----------------------------------|
| Záväzky do lehoty splatnosti | 185 240,77 | 190 369,32 |
| Záväzky po lehote splatnosti | | |

4. Hospodársky výsledok za 2017 - vývoj nákladov a výnosov

| Názov | Skutočnosť k 31.12.2016 | Skutočnosť k 31.12.2017 |
|--|------------------------------------|------------------------------------|
| Náklady | 409 019,93 | 429 388,79 |
| 50 – Spotrebované nákupy | 61 586,25 | 58 487,73 |
| 51 – Služby | 73 386,77 | 81 942,95 |
| 52 – Osobné náklady | 189 841,19 | 208 091,89 |
| 53 – Dane a poplatky | 222,96 | 222,96 |
| 54 – Ostatné náklady na prevádzkovú činnosť | 4950 | 801,99 |
| 55 – Odpisy, rezervy a OP z prevádzkovej a finančnej činnosti a zúčtovanie časového rozlíšenia | 52 880,74 | 63 286,00 |
| 56 – Finančné náklady | 11 624,22 | 9 695,33 |
| 57 – Mimoriadne náklady | | |
| 58 – Náklady na transfery a náklady z odvodov príjmov | 4 527,80 | 6 859,94 |
| 59 – Dane z príjmov | | |
| Výnosy | 418 410,40 | 450 348,40 |
| 60 – Tržby za vlastné výkony a | 33 389,91 | 40 206,20 |

| | | |
|---|-------------------|-------------------|
| tovar | | |
| 61 – Zmena stavu vnútroorganizačných služieb | | |
| 62 – Aktivácia | | |
| 63 – Daňové a colné výnosy a výnosy z poplatkov | 294 542,82 | 307 657,60 |
| 64 – Ostatné výnosy | 20 531,75 | 30 572,75 |
| 65 – Zúčtovanie rezerv a OP z prevádzkovej a finančnej činnosti a zúčtovanie časového rozlíšenia | 0 | |
| 66 – Finančné výnosy | 7,68 | |
| 67 – Mimoriadne výnosy | | |
| 69 – Výnosy z transferov a rozpočtových príjmov v obciach, VÚC a v RO a PO zriadených obcou alebo VÚC | 69938,24 | 71 911,85 |
| Hospodársky výsledok /+ kladný HV, - záporný HV/ | 9 390,47 | 20 959,61 |
| | | |
| | | |

Hospodársky výsledok /kladný, záporný/ v sume 20 959,61 € bol zúčtovaný na účet 428

5. Ostatné dôležité informácie

5.1. Prijaté bežné granty a transfery

V roku 2017 obec prijala nasledovné granty a transfery:

| Poskytovateľ | Účelové určenie grantov a transferov | Suma prijatých prostriedkov v EUR |
|--------------|--------------------------------------|-----------------------------------|
| MV SR | Bežné výdavky ZŠ | 50 298,00 |
| MV SR | Bežné výdavky MŠ | 2 175,00 |
| MV SR | Bežné výdavky regob | 218,13 |
| MV SR | Bežné výdavky úsek dopravy | 28,56 |
| MV SR | Bežné výdavky stavebný úrad | 614,73 |
| Obvodný úrad | voľby – bežné výdavky | 568,30 |
| MV SR | bežné výdavky životné prostredie | 61,49 |
| ÚPSVaR | Školské potreby | 33,20 |
| UPSVaR | Strava ŠJ | 216,48 |
| UPSVaR | Aktivačný príspevok | 364,35 |

| | | |
|--------------|-------------------------|-------|
| MV SR | Register adries | 48,40 |
| Nadácia COOP | | |
| JEDNOTA | Vonkajšie fitness - dar | 6 000 |

4.3. Poskytnuté dotácie

V roku 2017 obec poskytla zo svojho rozpočtu dotácie v zmysle VZN č2/2002 o poskytovaní dotácií z rozpočtu obce:

| Prijímateľ dotácie | Účelové určenie dotácie | Suma poskytnutých prostriedkov v EUR |
|--------------------|-------------------------|--------------------------------------|
| TJ | Bežné výdavky | 2 000 |
| | | |
| | | |

5.2. Významné investičné akcie v roku 2017

Najvýznamnejšie investičné akcie realizované v roku 2017

- dobudovanie kanalizácie a pripojenie občanov na kanalizáciu

5.3. Predpokladaný budúci vývoj činnosti

Predpokladané investičné akcie realizované v budúcych rokoch:

- Rekonštrukcia budovy starého obecného úradu pre komunitnú činnosť
- Úprava verejného priestranstva v obci pri kultúrnom dome
- Pripájanie domácností na kanalizáciu
- Rekonštrukcia chodníka v ulici od kanálu Manivier po ihrisko

5.4. Udalosti osobitného významu po skončení účtovného obdobia

Obec nezaznamenala žiadnu udalosť osobitného významu po skončení účtovného obdobia.

Vypracoval:
Mária Kinčiová



Schválil:
Ing. Tibor Stanko
starosta obce

V Žlťkovciach, dňa 16.3.2018