

Výročná správa za rok 2017
VRAMON, s.r.o.

OBSAH:

- 1. Informácie o vývoji účtovnej jednotky a o jej finančnej situácii**
- 2. Udalosti osobitého významu, ktoré nastali po skončení účtovného obdobia, za ktoré je vyhotovená správa**
- 3. Informácie o predpokladanom budúcom vývoji činnosti účtovnej jednotky**
- 4. Informácie o výdavkoch na činnosť v oblasti vývoja a výskumu**
- 5. Informácie o obstarávaní vlastných akcií, dočasných listov a obchodného podielu ovládajúcej osoby**
- 6. Návrh na rozdelenie výsledku hospodárenia v schvaľovacom konaní**
- 7. Informácie o organizačnej zložke v zahraničí**

1. INFORMÁCIE O VÝVOJI ÚČTOVNEJ JEDNOTKY A JEJ FINANČNEJ SITUÁCIÍ

Spoločnosť Vramon s.r.o. bola založená spoločenskou zmluvou zo dňa 30.04.2001, ako rodinná firma manželov Mojmíra a Márie Vrablecových.

Ing. Mojmír Vrablec bol zakladateľom spoločnosti. Jeho zásluhou vznikla firma VRAMON – bol zakladateľom a mozgom firmy, preto je názov firmy odvodený od jeho mena:

VRA – Vrablec

MO – Mojmír

N - je prvé písmeno rodného mena manželky

Mária Vrablecová /Náhliková/ je spoločníčkou a konateľkou spoločnosti, ktorá sa stará o personálnu, mzdovú a sčasti o ekonomickú agendu firmy.

Od roku 2012 v spoločnosti pôsobí aj *Mgr. Lucia Vrablecová* ako prokuristka, ktorej podlieha riadenie firmy.

V začiatkoch spoločnosti boli predmetom činnosti montáže častí a súčastí tkáčskych strojov pre spoločnosť DECLERCK Belgicko, ktorá vyvážala montážne časti pre firmu VDW. Firma začínala v prevádzke vo Vrábľoch s počtom zamestnancov od 4 do 10.

V roku 2005 sa podarilo nadviazať priamu spoluprácu s firmou VDW Belgicko, čo znamenalo pre spoločnosť viac zákaziek a počet zamestnancov stúpol na 25 a postupne až na 50. Nové pracovné možnosti, stúpajúci počet zamestnancov znamenal potrebu presťahovať sa do väčších priestorov. Spoločnosť sa z Vrábľov presťahovala do prenajatých priestorov v Sereďi na Trnavskej ceste 812/1.

V roku 2011 spoločnosť odkúpila prenajaté priestory na Trnavskej ceste 812/1 v Sereďi a v tomto roku sa táto adresa stala aj sídlom spoločnosti.

Firma stále montuje časti a súčasti tkáčskych strojov z dodávaného materiálu pre firmu VDW Belgicko.

Keďže je naša práca založená na 100 % kvalite ručnej práce a udržuje si ju už 15 rokov, dostáva stále novšie zákazky.

Spoločnosť v roku 2014 odkúpila ďalšie priestory v Sereďi na Trnavskej ceste 4695/2A. Priestory novej prevádzky boli zrekonštruované a zariadené.

Firma v roku 2017 sa okrem montáže a jej 100% kontroly kvality venovala zlepšeniu a zjednodušovaniu postupov prác montážnych pracovníkov – zlepšenie montážnych procesov v technickom zameraní, vybavila dielne novým náradím a inovovala IT sieť.

V administratívnej forme kurzov zvyšovala jazykovú zdatnosť a odbornosť administratívnych pracovníkov.

Orgány spoločnosti:

A/ Valné zhromaždenie

B/ Konateľka spoločnosti

- Mária Vrablecová, bytom 1580, 925 52 Šoporňa

Vedenie spoločnosti

Konateľka spoločnosti: Mária Vrablecová, bytom 1580, 925 52 Šoporňa

Prokurista spoločnosti: Mgr. Lucia Vrablecová, bytom Argentínska 1415, 925 52 Šoporňa

Organizačné členenie spoločnosti:

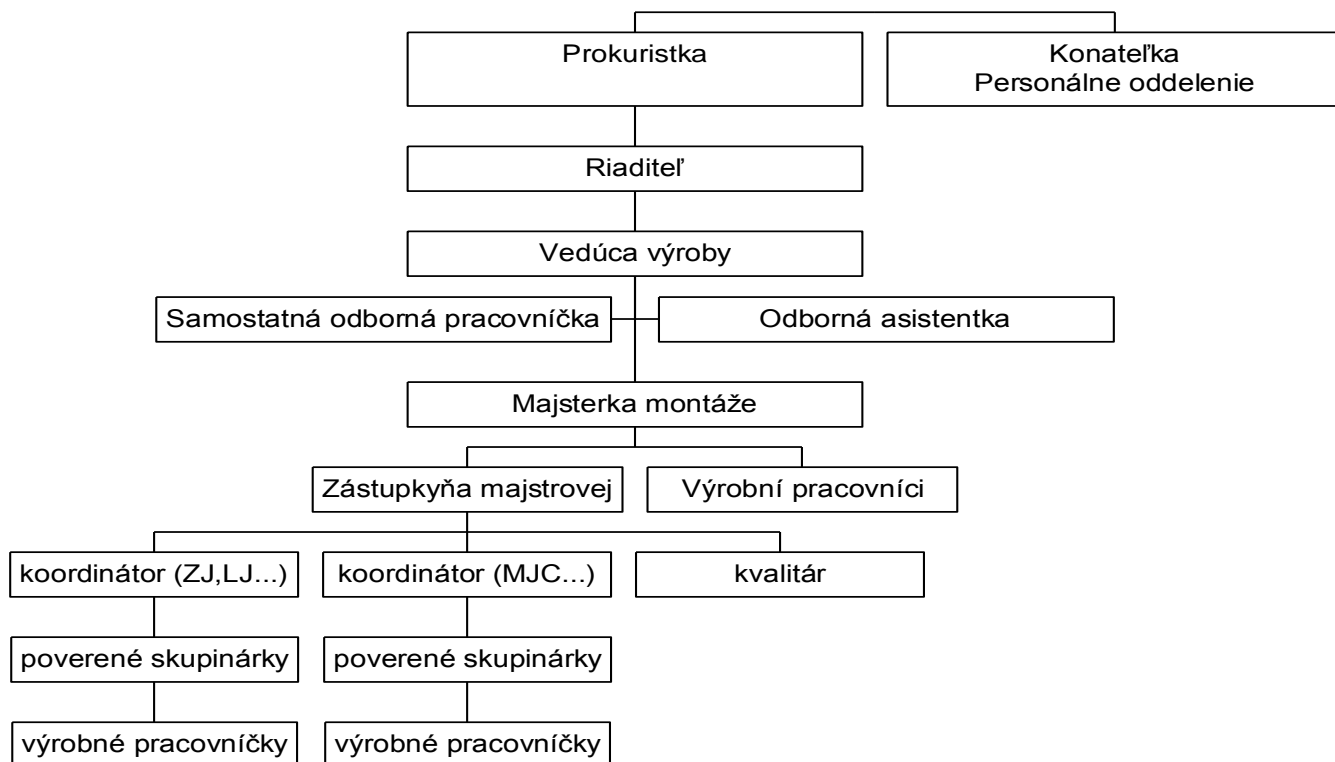

Analýza nákladov a výnosov spoločnosti:

V tomto roku spoločnosť dosiahla výsledok hospodárenia 129 tis., čo je úroveň roku 2016. Z vývoja dosiahnutých hospodárskych výsledkov za posledné tri roky možno hovoriť o priaznivom vývoji podnikania.

Štruktúra výnosov sa v priebehu posledných troch rokov nezmenila. Najväčší podiel tvoria výnosy z predaja služieb. V roku 2017 spoločnosť zaznamenala mierny nárast výnosov v porovnaní s rokom 2016.

Tabuľka 1

Ukazovateľ	M.J.	Rok 2017	Podiel %	Rok 2016	Podiel %	Rok 2015	Podiel %
Tržby z predaja tovaru	tis EUR		0,00	13	1,17	0	0,00
Tržby z predaja vlastných výrobkov a služieb	tis EUR	1095	99,46	995	89,80	1319	99,92
Zmena stavu vnútroorganizačných zásob	tis EUR		0,00	0		0	
Tržby z predaja DM a materiálu	tis EUR		0,00	91	8,21	0	0,00
Ostatné výnosy z hospodárskej činnosti	tis EUR	6	0,54	9	0,81	1	0,08
Finančné výnosy	tis EUR		0,00	0	0,00	0	0,00
Mimoriadne výnosy	tis EUR		0,00	0	0,00	0	0,00
Výnosy celkom	tis EUR	1101	100,00	1108	100,00	1320	100,00

Štruktúra nákladov sa v priebehu posledných rokov nemenila. Osobné náklady tvoria najväčší podiel na celkových nákladoch, v roku 2017 vo výške 61,63%, služby tvoria 13,79%, spotreba materiálu a energie 11,32%.

Tabuľka 2

Ukazovateľ	M.J.	Rok 2017	Podiel %	Rok 2016	Podiel %	Rok 2015	Podiel %
Náklady na predaný tovar	tis EUR	0	0,00	11	1,14	0	0,00
Spotreba materiálu a energie	tis EUR	110	11,32	102	10,53	109	9,78
Služby	tis EUR	134	13,79	126	13,00	190	17,06
Osobné náklady	tis EUR	599	61,63	504	52,01	615	55,21
Dane a poplatky	tis EUR	11	1,13	7	0,72	7	0,63
Odpisy majetku	tis EUR	73	7,51	95	9,80	116	10,41
ZC prdaného dlhod.majetku	tis EUR	0	0,00	57	5,88		
Ostatné náklady na hosp. činnosť	tis EUR	6	0,62	17	1,75	9	0,81
Finančné náklady	tis EUR	5	0,51	7	0,72	9	0,81
Mimoriadne náklady	tis EUR	0	0,00	0	0,00	0	0,00
Daň z príjmu	tis EUR	34	3,50	43	4,44	59	5,30
Náklady celkom	tis EUR	972	100,00	969	100,00	1114	100,00

Analýza majetku spoločnosti:

V štruktúre majetku spoločnosť oproti minulým rokom nezaznamenala zmenu, najväčší podiel má stále neobežný majetok 77,70%, obežný majetok predstavuje 21,92% z celkového majetku a časové rozlíšenie 0,39%.

Tabuľka 3

Druh majetku	M.J.	Rok 2017	%	Rok 2016	%	Rok 2015	%
<i>Neobežný majetok</i>	tis. EUR	1209	77,70	1101	72,96	1140	75,60
Dlhodobý nehmotný majetok	tis. EUR		0,00	0	0,00	0	0,00
Dlhodobý hmotný majetok	tis. EUR	1209	77,70	1101	72,96	1140	75,60
Finančný majetok	tis. EUR		0,00		0,00		0,00
<i>Obežný majetok</i>	tis. EUR	341	21,92	404	26,77	363	24,07
Zásoby	tis. EUR	14	0,90	9	0,60	8	0,53
Pohľadávky	tis. EUR	150	9,64	124	8,22	114	7,56
Finančné účty	tis. EUR	177	11,38	271	17,96	241	15,98
<i>Časové rozlíšenie</i>	tis. EUR	6	0,39	4	0,27	5	0,33
Celkom	tis. EUR	1556	100,00	1509	100,00	1508	100,00
Zmena majetku	tis. EUR	47	x	1	x		x

Analýza zdrojov krytia:

Zmeny v štruktúre zdrojov krytia v roku 2017 v porovnaní s predchádzajúcim rokom nenastali. Podiel vlastných zdrojov na zdrojoch krytia mierne poklesol na 29,76% a podiel cudzích zdrojov 70,24%.

Tabuľka 4

Druh krytia majetku	M.J.	Rok 2017	%	Rok 2016	%	Rok 2015	%
Vlastné zdroje	tis. EUR	463	29,76	503	33,33	1154	76,53
Závazky	tis. EUR	1093	70,24	1006	66,67	354	23,47
Časové rozlíšenie	tis. EUR	0	0	0	0,00	0	0,00
Celkom	tis. EUR	1556	100	1509	100,00	1508	100,00

Finančná situácia spoločnosti (vývoj finančných ukazovateľov):

Finančná situácia spoločnosti je dlhodobo dobrá, spoločnosť je solventná a z dlhodobého hľadiska možno hodnotiť spoločnosť ako prosperujúcu.

Hodnotenie finančnej situácie spoločnosti nám potvrdzuje aj analýza pomerových finančných ukazovateľov likvidity, aktivity, zadlženosti a rentability. Vývoj dosiahnutých hodnôt

jednotlivých finančných ukazovateľov za posledné štyri roky je zachytený v nasledujúcich tabuľkách.

Analýza likvidity sa týka schopnosti spoločnosti vyrovnávať a kryť svoje platobné záväzky. Schopnosť bezodkladne za ne platiť je daná výškou finančného majetku, krátkodobých pohľadávok a stavom zásob. Tieto krátkodobé aktíva majú rôznu likviditu.

Spoločnosť dosahuje odporúčané hodnoty a možno hodnotiť likviditu spoločnosti priaznivo nakoľko je nad hodnotou 1, t.j. krátkodobé aktíva preyšujú krátkodobé pasíva spoločnosti.

Tabuľka 5

Ukazovateľ	Doporučené hodnoty	Rok 2016	Rok 2015	Rok 2014
Pohotovostná likvidita	1	2,16	3,39	2,46
Bežná likvidita	1,1 - 1,5	3,99	4,94	3,62
Celková likvidita	2,5	4,16	5,05	3,70
Stupeň samofinancovania		0,30	0,33	0,77
Stupeň zadĺženosti		0,70	0,67	0,23

Analýza aktivity nám umožňuje vyjadriť ako účinne spoločnosť využíva svoj majetok. Doba obratu pohľadávok vyjadruje koľko dní trvá v priemere, kým od fakturácie dôjde k inkasu. Vývoj ukazovateľa analýzy aktivity ukazuje, že spoločnosť dlhodobo dosahuje odporúčané hodnoty

Doba splácania záväzku nám kvantifikuje dobu trvania úhrady záväzku od momentu jeho vzniku. V poslednom roku došlo k miernemu nárastu doby splácania pohľadávok a aj záväzkov. V roku 2017 sa doba splácania pohľadávok pohybovala na úrovni 50 dní a doba splácania záväzkov na úrovni 31 dní.

Ukazovatele doby obratu vlastného kapitálu a celkového kapitálu vypovedajú o tom koľko dní trvá jedna obrátka vlastného a celkového kapitálu spoločnosti.

Tabuľka 6

Ukazovateľ	Doporučené hodnoty	Rok 2017	Rok 2016	Rok 2015
Doba obratu pohľadávok	30	50	45	32
Doba splácania záväzkov	30	31	30	32
Doba obratu vl.kapitálu		154	185	319
Doba obratu celkového kapitálu		519	554	417

Analýza zadĺženosti kvantifikuje mieru použitia cudzieho a vlastného kapitálu na financovanie potrieb spoločnosti.

Celková zadĺženosť nám vyjadruje podiel cudzích zdrojov na financovaní aktív, t.j. v akom pomere sa na financovaní potrieb podniku podieľajú veritelia a vlastníci. V roku 2017 cudzie zdroje kryjú 70% aktív.

Tabuľka 7

Ukazovateľ	Rok 2017	Rok 2016	Rok 2015
Celková zadĺženosť	0,70	0,67	0,23
Zadĺženosť vlastného imania	2,36	2,00	0,31

Analýza rentability vyjadruje výnosnosť podnikového úsilia. Do ich úrovne a vývoja sa premietajú úroveň a vývoj likvidity, aktivity a zadlženosti.

Tabuľka 8

Ukazovateľ	Rok 2017	Rok 2016	Rok 2015
ROI	0,08	0,09	0,14
ROA	0,08	0,09	0,14
ROE	0,28	0,28	0,18
Rentabilita tržieb	0,12	0,14	0,16
Rentabilita výnosov	0,12	0,13	0,16

2. UDALOSTI OSOBITNÉHO VÝZNAMU, KTORÉ NASTALI PO SKONČENÍ ÚČTOVNÉHO OBDOBIA, ZA KTORÉ JE VYHOTOVENÁ SPRÁVA.

V oblasti, od skončenia účtovného obdobia, ku dňu vypracovania výročnej správy, v spoločnosti VRAMON, s.r.o. Sereď nenastali žiadne udalosti mimoriadneho významu.

3. INFORMÁCIE O PREDPOKLADANOM BUDÚCOM VÝVOJI ÚČTOVNEJ JEDNOTKY A JEJ FINANČNEJ SITUACII

Spoločnosť v roku 2018 bude pokračovať v predmete svojej činnosti.

Ciele a prognóza vývoja – pre rok 2018

Firma si stanovila, že bude pokračovať v zlepšovaní montážnych procesov v technickom zameraní, vybavovaním dielni moderným náradím – a v oblasti IT siete chce pokračovať v zosúladovaní celej administratívnej časti vo firme s prepojením na výrobu, sklady a dochádzku.

V administratíve chce pokračovať formou kurzov zvyšovať jazykovú zdatnosť a taktiež zvyšovať manažérske schopnosti a schopnosti riadenia ľudských zdrojov.

Ľudské zdroje:

Firma plánuje priemerný počet zamestnancov 40 (so zamestnankyňami na MD a RD). Naďalej bude pre zamestnancov zabezpečovať pravidelné školenia BOZP, stravu, pitný režim, hygienické potreby, vybavenie lekárničiek nad rámec, pracovný odev, obuv a ostatné podľa návrhu zamestnancov.

Samozrejmosťou pre firmu bude i naďalej, že zamestnanci budú informovaní o množstve a kvalite práce ako i o ekonomických ukazovateľoch firmy, čo sa v minulosti prejavilo ako pozitívny krok – malá fluktuácia vo firme.

O ostatných krokoch firmy budú i naďalej informovaní cez zástupcu zamestnancov.

Firma dala priestor na zamestnávanie prevažne žien s malými deťmi, nakoľko sa jedná o jednosmennú prevádzku, čo sa prejavilo pozitívne, nakoľko tieto zaškolené pracovníčky sa nám vracajú naspäť po ukončení RD, vedia svedomito a zodpovedne pracovať a dokážu sa navzájom zastúpiť, keď je potrebné čerpať OČR.

Plánovaný obrat a plánovaný výsledok hospodárenia pre rok 2018

Ukazovateľ	M.J	Rok 2018
Výnosy	tis. EUR	1 300
Náklady	tis. EUR	1 100
Výsledok hospodárenia	tis. EUR	200

4. INFORMÁCIE O VÝDAVKOCH NA ČINNOSŤ V OBLASTI VÝVOJA A VÝSKUMU

Spoločnosť v účtovnom období 2017, neúčtovala v oblasti vývoja a výskumu o žiadnych výdavkoch.

5. INFORMÁCIE O OBSTARANÍ VLASTNÝCH AKCIÍ, DOČASNÝCH LISTOV A OBCHODNÉHO PODIELU OVLÁDAJÚCEJ OSOBY.

Spoločnosť neobstarala v účtovnom období 2017 žiadne vlastné akcie, dočasné listy. Spoločnosť nevlastní, žiadne obchodné podiely v iných firmách.

6. NÁVRH NA ROZDELENIE VÝSLEDKU HOSPODÁRENIA V SCHVAĽOVACOM KONANÍ

Dosiahnutý výsledok hospodárenia za rok 2017, spoločnosť navrhuje preúčtovať na účet 428-Nerozdelený zisk minulých rokov.

7. INFORMÁCIE O ORGANIZAČNEJ ZLOŽKE V ZAHRANIČÍ.

Spoločnosť v účtovnom období 2017, ani ku dňu vypracovania výročnej správy, nemá žiadnu organizačnú zložku v zahraničí.

Prílohy k výročnej práve:

- Správa nezávislého audítora a účtovná závierka spoločnosti k 31.12.2017

V Trnave, dňa 07.08.2018