

VÝROČNÁ SPRÁVA

2017

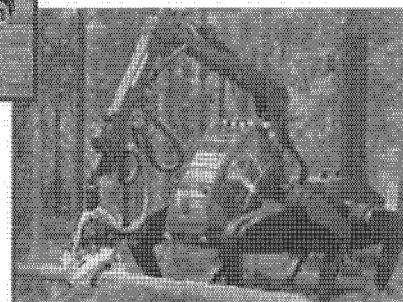



Vypracoval: Bc. Marián Mihálik

Di Mihálik, s.r.o.

Obsah výročnej správy:

1. Úvodná časť
2. Vývoj spoločnosti a zhodnotenie činnosti spoločnosti
3. Organizačná štruktúra spoločnosti
4. Zamestnanosť v spoločnosti
5. Významní dodávatelia a odberatelia
6. Iné dôležité informácie
7. Vybrané ekonomické ukazovatele a finančná situácia spoločnosti
8. Návrh na rozdelenie hospodárskeho výsledku spol. za rok 2017
9. Majetok a záväzky
10. Štruktúra odbytu
11. Účtovná závierka
12. Správa audítora o overení účtovnej závierky

Článok I. Úvodná časť

1. Názov a sídlo účtovnej jednotky:

Di Mihalik, s.r.o.
Jesenského 1089/11
010 01 Žilina
IČO. 36 393 011
DIČ: 2020135370
IČ DPH: SK2020135370
Registrácia: Obchodný register Okresného súdu Žilina, odd. Sro, vložka č.
12316/L

2. Konatelia:

- Bc. Marián Mihalik, bytom Jesenského 1089/11, 010 01 Žilina
- Peter Mihalik, bytom Jesenského 1089/11, 010 01 Žilina

3. Spoločníci

- Bc. Marián Mihalik, bytom Jesenského 1089/11, 010 01 Žilina
- podiel na základnom imaní – 50% - 589 193,- € (peňažný vklad splatený)
- Peter Mihalik, bytom Jesenského 1089/11, 010 01 Žilina
- podiel na základnom imaní – 50% - 589 193,- € (peňažný vklad splatený)

4. Skrátený predmet činnosti z OR:

- Približovanie dreva
- Pilčické práce
- Veľkoobchodná činnosť v rozsahu voľných živností
- Maloobchodná činnosť v rozsahu voľných živností
- Služby v rámci lesníctva a ťažby dreva
- Cestná nákladná doprava
- Výkon poľovného práva
- Finančný leasing

Článok II. Vývoj a zhodnotenie činnosti spoločnosti

a) Zhodnotenie činnosti spoločnosti

Spoločnosť Di Mihálik, s.r.o. sa v roku 2017 zaoberala najmä nákupom a predajom dreva, čo predstavovalo jej hlavnú podnikateľskú činnosť. Popri hlavnej činnosti spoločnosť vykonávala aj ťažobnú, lesnícku činnosť, pestovnú činnosť.

Nákup drevnej hmoty realizovala spoločnosť najmä prostredníctvom účasti v elektronických aukciách, ako aj nákupom od podnikateľských subjektov, urbárov, pozemkových spoločenstiev a pod.

Tržby za služby boli tvorené za rok 2017 najmä z odvozu a ťažbových a lesníckych činností, pestovných činností poskytovaných Lesom SR, š. p. získaných prostredníctvom verejného obstarávania.

Spoločnosť rozšírila svoj vozový park o ťahač s prívesom špeciálne určeného na prevoz štiepky.

b) Vývoj činnosti spoločnosti

Spoločnosť plánuje aj v roku 2018 účasť na verejnom obstarávaní v oblasti lesníckych služieb, v ťažbe dreva, odvoze dreva a manipulácii a tiež v oblasti nákupu drevnej hmoty.

Vedenie spoločnosti sa bude zameriavať hlavne na produktivitu a zníženie nákladov. Cieľom je vytvoriť stabilné pracovné prostredie a spolupráca založená na efektívnej komunikácii a spolupráci medzi nadriadenými a podriadenými. Ďalším dôležitým faktorom bude bezpečnosť a zdravie zamestnancov na pracoviskách.

Článok III. Organizačná štruktúra spoločnosti

Spoločnosť nie je rozčlenená na prevádzky a strediská. V sídle spoločnosti je vykonávaná nasledovná činnosť spoločnosti:

- administratívne práce
- účtovnícke práce
- obchodná činnosť

Účtovný dozor a spracovanie miezd je zabezpečované prostredníctvom externej spoločnosti Anteko s. r. o.

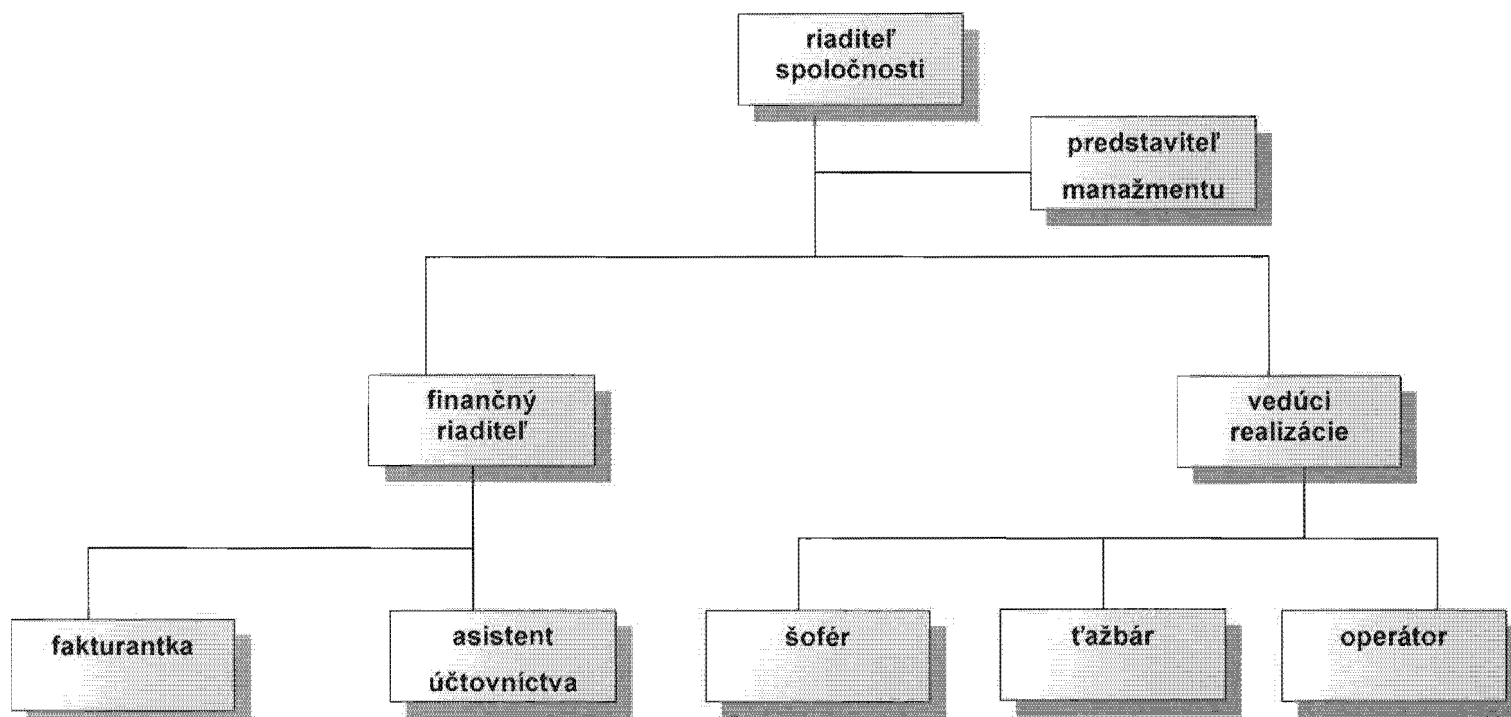

Článok IV. Zamestnanosť v spoločnosti

Dobré pracovné prostredie a silný tím s dlhoročnými skúsenosťami sú najcennejším aktívom spoločnosti. Máme vo svojom rade špičkových obchodníkov i manažérov, ktorí sú schopní riešiť nielen technické aspekty, ale aj náročnejšie projekty.

Spoločnosť využíva pre výkon svojej činnosti aj externých dodávateľov.

Ukazovateľ	k 31.12.2015	k 31.12.2016	k 31.12.2017
Počet zamestnancov spolu:	14	17	14
Z toho: muži	10	12	12
ženy	4	5	3
Mzdové náklady	87 734 €	119 016 €	128 437 €

Článok V. Významní dodávatelia a odberatelia

Medzi najvýznamnejších dodávateľov a odberateľov spoločnosti v roku 2017 patrili najmä:

Odberatelia:

1. IKEA Industry Slovakia s.r.o.
2. StoraEnsoWoodProductsGmbH/Rakúsko
3. C-Shop, s.r.o.
4. Lesy Slovenskej republiky, štátny podnik
5. DAH Biomasa, s.r.o.
6. "ANDREMAX" Sp z o.o./Poľsko

Dodávatelia:

1. Slovnaft, a.s.
2. PILWOOD SK, s.r.o.
3. DREKOL, s.r.o.
4. Technická univerzita vo Zvolene, a.s.
5. Ján Kamenský
6. Vojenské lesy a majetky SR, štátny podnik

Splnenie všetkých záväzkov voči našim dodávateľom je hlavnou podmienkou úspešne fungujúcich dodávateľsko-odberateľských vzťahov.

Článok VI. Iné dôležité údaje

Spoločnosť Di Mihálik s.r.o. je od svojho vzniku zameraná najmä na nákup a následný predaj surovej drevnej hmoty. Spoločnosť neustále rozširuje svoj vozový park o ťahače s návesmi alebo prívesmi, ktoré slúžia na prepravu nakúpenej drevnej hmoty odberateľom, o lesnú techniku /traktory a lesné lanovky/ na ťažbu dreva.

Vplyv spoločnosti na životné prostredie nie je v rozpore s platnou legislatívou v SR.

Spoločnosť má zabezpečené krytie zodpovednosti za škodu poisťovacími zmluvami s renomovanými poisťovacími spoločnosťami.

Povinnosti spoločnosti voči štátu, sociálnej poisťovni a zdravotným poisťovniam si naša spoločnosť plnila pravidelne a bez zbytočných omeškaní.

Aj naďalej v roku 2017 je spoločnosť držiteľom certifikátov:

- systému manažérstva podľa normy STN EN ISO 9001:2001//**ISO 9001:2000**
- systému enviromentálneho manažérstva podľa normy STN EN ISO 14001:2005/**ISO 14001:2004**



Článok VII.
Vybrané ekonomické ukazovatele a finančná situácia v podniku

Prehľad o štruktúre, pohybe DHM v roku 2016 v spoločnosti (v celých €)

Obstarávacia cena	Zostatok k 31.12. 2017
Pozemky	456 015
Stavby	1 563 233
Sam. hnut. veci	2 393 225
Celkom:	4 421 473
Oprávky:	X
Pozemky	-
Stavby	316 997
Sam. hnut. veci	1 916 949
Celkom:	2 233 946

	2017
Základné imanie	1 178 386
Rezervný fond	117 839
Neuhradená strata MO	0
Nerozdelený zisk MO	2 296 053
Výsledok hospodárenia	1 153 208

Štruktúra kapitálu (pasív) (v celých €):

- vlastné imanie	5 459 458
- krátkodobé záväzky	1 990 145
- dlhodobé záväzky	344 027
- časové rozlíšenie pasívne	851 264

Štruktúra majetku (v celých €):

- dlhodobý majetok	2 178 527
- zásoby	214 018
- krátkodobé pohľadávky	1 397 853
- finančné účty	1 410 238
- časové rozlíšenie aktívne	220 730

Štruktúra výnosov (v celých €):

Výnosy z predaja služieb:

Tržby z predaja služieb 9 899 235

Výnosy z predaja tovaru:

Tržby z predaja tovaru 3 163 243

Iné prevádzkové výnosy :

Predaj HIM 138 484
Ostatné výnosy z hosp. činnosti 580 999

Výnosy z finančnej činnosti:

Úroky z bankových účtov 124
Kurzové zisky 7 820
Úroky z poskytnutých pôžičiek 45 945

Článok VIII.

Návrh na rozdelenie zisku alebo úhrady straty

1. Výsledok hospodárenia pred zdanením	1 487 012
2. Daň z príjmov právnických osôb - splatná – na úhradu	363 151
3. Výsledok hospodárenia po zdanení	1 153 208
4. Prídely do rezervného fondu	0
5. Prídely do ostatných fondov	0
6. Prídely na účet nerozdeleného zisku z min. období	1 153 208

Článok IX. Štruktúra odbytu

Spoločnosť počas svojej existencie vykonávala svoju podnikateľskú činnosť – predaj tovaru a poskytovanie služieb na domácom trhu pre domácich odberateľov a na zahraničnom trhu vykonávala obchodnú činnosť – predaj tovaru pre niekoľkých zahraničných odberateľov. Išlo najmä o predaj drevnej hmoty na český, rakúsky, poľský trh.

V roku 2017 bol podiel na jednotlivých trhoch v tržbách nasledovný:

- tuzemsko - 10 626 666,- €
- zahraničie - 3 122 269,- €

Článok XI.

Účtovná závierka

Účtovná závierka tvorí prílohu tejto výročnej správy:

- Účtovná závierka – príloha č. 1
- Poznámky – príloha č. 2

Článok XII.

Správa audítora o overení účtovnej závierky

Správa audítora o overení účtovnej závierky tvorí prílohu tejto výročnej správy – príloha č. 3.

V Žiline, dňa 30. novembra 2018



Bc. Marián Mihálik
konateľ spoločnosti



Peter Mihálik
konateľ spoločnosti