

# **SPRÁVA NEZÁVISLÉHO AUDÍTORA**

**za rok 2017**

**z preskúmania účtovnej závierky  
štátneho podniku**

**Plemenárske služby Slovenskej republiky, štátny podnik  
Bratislava**

## SPRÁVA NEZÁVISLÉHO AUDÍTORA

Pre zakladateľa štátneho podniku Plemenárske služby Slovenskej republiky, štátny podnik Bratislava

### Správa z auditu účtovnej závierky

#### Názor

Uskutočnili sme audit účtovnej závierky štátneho podniku Plemenárske služby Slovenskej republiky, štátny podnik („ďalej len štátny podnik“), ktorá obsahuje súvahu k 31. decembru 2017, výkaz ziskov a strát za rok končiaci sa k uvedenému dátumu, a poznámky, ktoré obsahujú súhrn významných účtovných zásad a účtovných metód.

Podľa nášho názoru priložená účtovná závierka poskytuje pravdivý a verný obraz finančnej situácie štátneho podniku k 31. decembru 2017 a výsledku jeho hospodárenia za rok končiaci sa k uvedenému dátumu podľa zákona č. 431/2002 Z. z. o účtovníctve v znení neskorších predpisov (ďalej len „zákon o účtovníctve“).

#### Základ pre názor

Audit sme vykonali podľa medzinárodných audítorských štandardov (International Standards on Auditing, ISA). Naša zodpovednosť podľa týchto štandardov je uvedená v odseku Zodpovednosť audítora za audit účtovnej závierky. Od štátneho podniku sme nezávislí podľa ustanovení zákona č. 423/2015 o štatutárnom audite a o zmene a doplnení zákona č. 431/2002 Z. z. o účtovníctve v znení neskorších predpisov (ďalej len „zákon o štatutárnom audite“) týkajúcich sa etiky, vrátane Etického kódexu audítora, relevantných pre náš audit účtovnej závierky a splnili sme aj ostatné požiadavky týchto ustanovení týkajúcich sa etiky. Sme presvedčení, že audítorské dôkazy, ktoré sme získali, poskytujú dostatočný a vhodný základ pre náš názor.

#### Zodpovednosť štatutárneho orgánu za účtovnú závierku

Štatutárny orgán je zodpovedný za zostavenie tejto účtovnej závierky tak, aby poskytovala pravdivý a verný obraz podľa zákona o účtovníctve a za tie interné kontroly, ktoré považuje za potrebné na zostavenie účtovnej závierky, ktorá neobsahuje významné nesprávnosti, či už v dôsledku podvodu alebo chyby.

Pri zostavovaní účtovnej závierky je štatutárny orgán zodpovedný za zhodnotenie schopnosti štátneho podniku nepretržite pokračovať vo svojej činnosti, za opísanie skutočností týkajúcich sa nepretržitého pokračovania v činnosti, ak je to potrebné, a za použitie predpokladu nepretržitého pokračovania v činnosti v účtovníctve, ibaže by mal v úmysle štátny podnik zlikvidovať alebo ukončiť jeho činnosť, alebo by nemal inú realistickú možnosť než tak urobiť.

#### Zodpovednosť audítora za audit účtovnej závierky

Našou zodpovednosťou je získať primerané uistenie, či účtovná závierka ako celok neobsahuje významné nesprávnosti, či už v dôsledku podvodu alebo chyby, a vydať správu audítora, vrátane názoru. Primerané uistenie je uistenie vysokého stupňa, ale nie je zárukou toho, že audit vykonaný podľa medzinárodných audítorských štandardov vždy odhalí významné nesprávnosti, ak také existujú. Nesprávnosti môžu vzniknúť v dôsledku podvodu alebo chyby a za významné sa považujú vtedy, ak by sa dalo odôvodnene očakávať, že jednotlivito alebo v súhrne by mohli ovplyvniť ekonomické rozhodnutia používateľov, uskutočnené na základe tejto účtovnej závierky.

V rámci auditu uskutočneného podľa medzinárodných audítorských štandardov, počas celého auditu uplatňujeme odborný úsudok a zachovávame profesionálny skepticizmus. Okrem toho:

- Identifikujeme a posudzujeme riziká významnej nesprávnosti účtovnej závierky, či už v dôsledku podvodu alebo chyby, navrhujeme a uskutočňujeme audítorské postupy reagujúce na tieto riziká a získavame audítorské dôkazy, ktoré sú dostatočné a vhodné na poskytnutie základu pre náš názor. Riziko neodhalenia významnej nesprávnosti v dôsledku podvodu je vyššie ako toto riziko v dôsledku

chyby, pretože podvod môže zahŕňať tajnú dohodu, falšovanie, úmyselné vynechanie, nepravdivé vyhlásenie alebo obídenie internej kontroly.

- Oboznamujeme sa s internými kontrolami relevantnými pre audit, aby sme mohli navrhnúť auditorské postupy vhodné za daných okolností, ale nie za účelom vyjadrenia názoru na efektívnosť interných kontrol štátneho podniku.
- Hodnotíme vhodnosť použitých účtovných zásad a účtovných metód a primeranosť účtovných odhadov a uvedenie s nimi súvisiacich informácií, uskutočnené štatutárnym orgánom.
- Robíme záver o tom, či štatutárny orgán vhodne v účtovníctve používa predpoklad nepretržitého pokračovania v činnosti a na základe získaných auditorských dôkazov záver o tom, či existuje významná neistota v súvislosti s udalosťami alebo okolnosťami, ktoré by mohli významne spochybníť schopnosť štátneho podniku nepretržite pokračovať v činnosti. Ak dospejeme k záveru, že významná neistota existuje, sme povinní upozorniť v našej správe audítora na súvisiace informácie uvedené v účtovnej závierke alebo, ak sú tieto informácie nedostatočné, modifikovať náš názor. Naše závery vychádzajú z auditorských dôkazov získaných do dátumu vydania našej správy audítora. Budúce udalosti alebo okolnosti však môžu spôsobiť, že štátny podnik prestane pokračovať v nepretržitej činnosti.
- Hodnotíme celkovú prezentáciu, štruktúru a obsah účtovnej závierky vrátane informácií v nej uvedených, ako aj to, či účtovná závierka zachytáva uskutočnené transakcie a udalosti spôsobom, ktorý vedie k ich vernému zobrazeniu.

### Správa k ďalším požiadavkám zákonov a iných právnych predpisov

#### Správa k informáciám, ktoré sa uvádzajú vo výročnej správe

Štatutárny orgán je zodpovedný za informácie uvedené vo výročnej správe, zostavenej podľa požiadaviek zákona o účtovníctve. Náš vyššie uvedený názor na účtovnú závierku sa nevzťahuje na iné informácie vo výročnej správe.

V súvislosti s auditom účtovnej závierky je našou zodpovednosťou oboznámenie sa s informáciami uvedenými vo výročnej správe a posúdenie, či tieto informácie nie sú vo významnom nesúlade s auditovanou účtovnou závierkou alebo našimi poznatkami, ktoré sme získali počas auditu účtovnej závierky, alebo sa inak zdajú byť významne nesprávne.

Posúdili sme, či výročná správa štátneho podniku obsahuje informácie, ktorých uvedenie vyžaduje zákon o účtovníctve.

Na základe prác vykonaných počas auditu účtovnej závierky, podľa nášho názoru:

- informácie uvedené vo výročnej správe zostavenej za rok 2017 sú v súlade s účtovnou závierkou za daný rok,
- výročná správa obsahuje informácie podľa zákona o účtovníctve.

Okrem toho, na základe našich poznatkov o účtovnej jednotke a situácii v nej, ktoré sme získali počas auditu účtovnej závierky, sme povinní uviesť, či sme zistili významné nesprávnosti vo výročnej správe, ktorú sme obdržali pred dátumom vydania tejto správy audítora. V tejto súvislosti neexistujú zistenia, ktoré by sme mali uviesť.

Bratislava 14. marca 2018

PARTNER AUDIT, s r.o.  
Bajkalská 5A/12188, 831 04 Bratislava  
Licencia UDVA č.283  
Obch. register Okresného súdu Bratislava I.  
Oddiel: Sro, Vložka č.: 61116/B, IČO: 36342807

Ing. Iveta Demčáková, CA  
Kľúčový štatutárny audítora  
Licencia SKAu č. 892



# ÚČTOVNÁ ZÁVIERKA

podnikateľov v podvojnom účtovníctve



zostavená k 31.12.2017

Číselné údaje sa zarovnávajú vpravo, ostatné údaje sa píšú zľava. Nevyplnené riadky sa ponechávajú prázdne.

Údaje sa vyplňajú paličkovým písmom (podľa tohto vzoru), písacím strojom alebo tlačiarňou, a to čiernou alebo tmavomodrou farbou.

Á Ā B Ć D Ě F G H Í J K L M N O P Q R Š T Ú V X Ý Ž 0 1 2 3 4 5 6 7 8 9

Daňové identifikačné číslo 2 0 2 2 5 1 1 3 0 4	Účtovná závierka X riadna	Účtovná jednotka malá	Mesiac Rok od 1 2 0 1 7
IČO 3 6 8 5 6 0 9 6	mimoriadna	X veľká	Za obdobie do 1 2 2 0 1 7
SK NACE 0 1 . 6 2 . 0	priebežná	(vyznačí sa x)	Bezprostredne predchádzajúce obdobie od 1 2 0 1 6 do 1 2 2 0 1 6

Priložené súčasťou účtovnej závierky

 Súvaha (Úč POD 1-01)  
(v celých eurách)

 Výkaz ziskov a strát (Úč POD 2-01)  
(v celých eurách)

 Poznámky (Úč POD 3-01)  
(v celých eurách alebo eurocentoch)

Obchodné meno (názov) účtovnej jednotky

P l e m e n á r s k e s l u ž b y  
S l o v e n s k e j r e p u b l i k y , š . p .

Sídlo účtovnej jednotky

Ulica

STAROHÁJSKA

Číslo

29

PSČ

Obec

85227 BRATISLAVA

Označenie obchodného registra a číslo zápisu obchodnej spoločnosti

Telefónne číslo

0915517127

Faxové číslo

0262319687

E-mailová adresa

ANNAMACKOVYCHOVA@PSSR.SK

Zostavená dňa:

12.03.2018

Schválená dňa:

. . 20

Podpisový záznam štatutárneho orgánu účtovnej jednotky alebo člena štatutárneho orgánu účtovnej jednotky alebo podpisový záznam fyzickej osoby, ktorá je účtovnou jednotkou:

Záznamy daňového úradu

Miesto pre evidenčné číslo

Odtlačok prezentačnej pečiatky daňového úradu

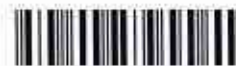

Ozna- čenie a	STRANA AKTÍV b	Číslo riadku c	Bežné účtovné obdobie		Bezprostredne predchádzajúce účtovné obdobie	
			1	Brutto - časť 1	Netto 2	Netto 3
				Korekcia - časť 2		
	<b>SPOLU MAJETOK</b> r. 02 + r. 33 + r. 74	01	1 5 5 0 3 9 4 5	6 4 3 2 4 9 0		
			9 0 7 1 4 5 5		6 3 0 9 7 5 1	
<b>A.</b>	<b>Neobežný majetok</b> r. 03 + r. 11 + r. 21	02	1 0 6 2 7 1 5 8	1 6 0 8 3 7 3		
			9 0 1 8 7 8 5		1 7 2 9 3 8 4	
<b>A.I.</b>	<b>Dlhodobý nehmotný majetok súčet (r. 04 až r. 10)</b>	03	3 3 3 2 5 4 8	9 1 3 7 4		
			3 2 4 1 1 7 4		6 7 9 0 0	
A.I.1.	Aktivované náklady na vývoj (012) - /072, 091A/	04				
2.	Softvér (013) - /073, 091A/	05	3 3 3 2 5 4 8	9 1 3 7 4		
			3 2 4 1 1 7 4		5 5 9 0 0	
3.	Oceniteľné práva (014) - /074, 091A/	06				
4.	Goodwill (015) - /075, 091A/	07				
5.	Ostatný dlhodobý nehmotný majetok (019, 01X) - /079, 07X, 091A/	08				
6.	Obstarávaný dlhodobý nehmotný majetok (041) - /093/	09			1 2 0 0 0	
7.	Poskytnuté preddavky na dlhodobý nehmotný majetok (051) - /095A/	10				
<b>A.II.</b>	<b>Dlhodobý hmotný majetok súčet (r. 12 až r. 20)</b>	11	7 2 9 4 6 1 0	1 5 1 6 9 9 9		
			5 7 7 7 6 1 1		1 6 6 1 4 8 4	
A.II.1.	Pozemky (031) - /092A/	12	2 2 4 9 3 3	2 2 4 9 3 3		
					2 2 7 5 8 9	
2.	Stavby (021) - /081, 092A/	13	2 3 8 6 3 7 3	4 9 0 4 0 9		
			1 8 9 5 9 6 4		5 1 5 1 1 9	
3.	Samostatné huteľné veci a súbory huteľných vecí (022) - /082, 092A/	14	4 6 6 2 5 5 7	8 0 1 6 5 7		
			3 8 6 0 9 0 0		8 9 0 2 2 8	



Ozna- čenie a	STRANA AKTÍV b	Číslo riadku c	Bežné účtovné obdobie		Bezprostredne predchádzajúce účtovné obdobie
			1	2	
			Brutto - časť 1 Korekcia - časť 2	Netto	
				3	
4.	Pestovateľské celky trvalých porastov (025) - /085, 092A/	15	1 0 5 2 6		
			1 0 5 2 6		
5.	Základné stádo a ťažné zvieratá (026) - /086, 092A/	16			
6.	Ostatný dlhodobý hmotný majetok (029, 02X, 032) - /089, 08X, 092A/	17	1 0 2 2 1		
			1 0 2 2 1		
7.	Obstarávaný dlhodobý hmotný majetok (042) - /094/	18			2 8 5 4 8
8.	Poskytnuté preddavky na dlhodobý hmotný majetok (052) - /095A/	19			
9.	Opravná položka k nadobudnutému majetku (+/- 097) +/- 098	20			
<b>A.III.</b>	<b>Dlhodobý finančný majetok súčet (r. 22 až r. 32)</b>	<b>21</b>			
A.III.1.	Podielové cenné papiere a podiely v prepojených účtovných jednotkách (061A, 062A, 063A) - /096A/	22			
2.	Podielové cenné papiere a podiely s podielovou účasťou okrem v prepojených účtovných jednotkách (062A) - /096A/	23			
3.	Ostatné realizovateľné cenné papiere a podiely (063A) - /096A/	24			
4.	Pôžičky prepojeným účtovným jednotkám (066A) - /096A/	25			
5.	Pôžičky v rámci podielovej účasti okrem prepojeným účtovným jednotkám (066A) - /096A/	26			
6.	Ostatné pôžičky (067A) - /096A/	27			
7.	Dlhové cenné papiere a ostatný dlhodobý finančný majetok (065A, 069A, 06XA) - /096A/	28			



Ozna- čenie a	STRANA AKTÍV b	Číslo riadku c	Bežné účtovné obdobie		Bezprostredne predchádzajúce účtovné obdobie	
			1	Brutto - časť 1	Netto 2	Netto 3
				Korekcia - časť 2		
8.	Pôžičky a ostatný dlhodobý finančný majetok so zostatkovou dobou splatnosti najviac jeden rok (066A, 067A, 069A, 06XA) - /096A/	29				
9.	Účty v bankách s dobou viazanosti dlhšou ako jeden rok (22XA)	30				
10.	Obstarávaný dlhodobý finančný majetok (043) - /096A/	31				
11.	Poskytnuté preddávky na dlhodobý finančný majetok (053) - /095A/	32				
B.	Obežný majetok r. 34 + r. 41 + r. 53 + r. 66 + r. 71	33	4 8 2 7 2 8 2	4 7 7 4 6 1 2		
			5 2 6 7 0		4 5 2 4 3 4 3	
B.I.	Zásoby súčet (r. 35 až r. 40)	34	1 7 9 6 0 7	1 7 6 8 2 2		
			2 7 8 5		2 4 8 1 0 1	
B.I.1.	Materiál (112, 119, 11X) - /191, 19X/	35	1 7 9 6 0 7	1 7 6 8 2 2		
			2 7 8 5		2 4 8 1 0 1	
2.	Nedokončená výroba a polotovary vlastnej výroby (121, 122, 12X) - /192, 193, 19X/	36				
3.	Výrobky (123) - /194/	37				
4.	Zvieratá (124) - /195/	38				
5.	Tovar (132, 133, 13X, 139) - /196, 19X/	39				
6.	Poskytnuté preddávky na zásoby (314A) - /391A/	40				
B.II.	Dlhodobé pohľadávky súčet (r. 42 + r. 46 až r. 52)	41	1 2 7 2 0	1 2 7 2 0		
					1 1 4 0 9	
B.II.1.	Pohľadávky z obchodného styku súčet (r. 43 až r. 45)	42				



Označenie a	STRANA AKTÍV b	Číslo riadku c	Bežné účtovné obdobie		Bezprostredne predchádzajúce účtovné obdobie
			1	2	
			Brutto - časť 1 Korekcia - časť 2	Netto	
				3	
1.a.	Pohľadávky z obchodného styku voči prepojeným účtovným jednotkám (311A, 312A, 313A, 314A, 315A, 31XA) - /391A/	43			
1.b.	Pohľadávky z obchodného styku v rámci podielovej účasti okrem pohľadávok voči prepojeným účtovným jednotkám (311A, 312A, 313A, 314A, 315A, 31XA) - /391A/	44			
1.c.	Ostatné pohľadávky z obchodného styku (311A, 312A, 313A, 314A, 315A, 31XA) - /391A/	45			
2.	Čistá hodnota zákazky (316A)	46			
3.	Ostatné pohľadávky voči prepojeným účtovným jednotkám (351A) - /391A/	47			
4.	Ostatné pohľadávky v rámci podielovej účasti okrem pohľadávok voči prepojeným účtovným jednotkám (351A) - /391A/	48			
5.	Pohľadávky voči spoločníkom, členom a združeniu (354A, 355A, 358A, 35XA) - /391A/	49			
6.	Pohľadávky z derivátových operácií (373A, 376A)	50			
7.	Iné pohľadávky (335A, 336A, 33XA, 371A, 374A, 375A, 378A) - /391A/	51			
8.	Odložená daňová pohľadávka (481A)	52	1 2 7 2 0	1 2 7 2 0	1 1 4 0 9
B.III.	Krátkodobé pohľadávky súčet (r. 54 + r. 58 až r. 65)	53	5 0 9 7 3 0	4 5 9 8 4 5	5 5 1 9 5 0
B.III.1.	Pohľadávky z obchodného styku súčet (r. 55 až r. 57)	54	5 0 9 5 0 8	4 5 9 6 2 3	3 8 3 8 6 7
1.a.	Pohľadávky z obchodného styku voči prepojeným účtovným jednotkám (311A, 312A, 313A, 314A, 315A, 31XA) - /391A/	55	3 4 0 1	3 4 0 1	6 9 4 2
1.b.	Pohľadávky z obchodného styku v rámci podielovej účasti okrem pohľadávok voči prepojeným účtovným jednotkám (311A, 312A, 313A, 314A, 315A, 31XA) - /391A/	56			



Označenie a	STRANA AKTÍV b	Číslo riadku c	Bežné účtovné obdobie		Bezprostredne predchádzajúce účtovné obdobie
			1	2	
			Brutto - časť 1 Korekcia - časť 2	Netto	
			Netto 3		
1.c.	Ostatné pohľadávky z obchodného styku (311A, 312A, 313A, 314A, 315A, 31XA) - /391A/	57	5 0 6 1 0 7 4 9 8 8 5	4 5 6 2 2 2	3 7 6 9 2 5
2.	Čistá hodnota zákazky (316A)	58			
3.	Ostatné pohľadávky voči prepojeným účtovným jednotkám (351A) - /391A/	59			
4.	Ostatné pohľadávky v rámci podielovej účasti okrem pohľadávok voči prepojeným účtovným jednotkám (351A) - /391A/	60			
5.	Pohľadávky voči spoločníkom, členom a združeniu (354A, 355A, 358A, 35XA, 398A) - /391A/	61			
6.	Sociálne poistenie (336A) - /391A/	62			
7.	Daňové pohľadávky a dotácie (341, 342, 343, 345, 346, 347) - /391A/	63			1 6 3 5 7 1
8.	Pohľadávky z derivátových operácií (373A, 376A)	64			
9.	Iné pohľadávky (335A, 33XA, 371A, 374A, 375A, 378A) - /391A/	65	2 2 2	2 2 2	4 5 1 2
B.IV.	Krátkodobý finančný majetok súčet (r. 67 až r. 70)	66			
B.IV.1.	Krátkodobý finančný majetok v prepojených účtovných jednotkách (251A, 253A, 256A, 257A, 25XA) - /291A, 29XA/	67			
2.	Krátkodobý finančný majetok bez krátkodobého finančného majetku v prepojených účtovných jednotkách (251A, 253A, 256A, 257A, 25XA) - /291A, 29XA/	68			
3.	Vlastné akcie a vlastné obchodné podiely (252)	69			
4.	Obstarávaný krátkodobý finančný majetok (259, 314A) - /291A/	70			



Označenie a	STRANA AKTÍV b	Číslo riadku c	Bežné účtovné obdobie		Bezprostredne predchádzajúce účtovné obdobie
			1	2	
			Brutto - časť 1		Netto
			Korekcia - časť 2		
B.V.	Finančné účty r. 72 + r. 73	71	4 1 2 5 2 2 5	4 1 2 5 2 2 5	3 7 1 2 8 8 3
B.V.1.	Peniaze (211, 213, 21X)	72	3 9 7 9 7	3 9 7 9 7	6 9 8 2
2.	Účty v bankách (221A, 22X, +/- 261)	73	4 0 8 5 4 2 8	4 0 8 5 4 2 8	3 7 0 5 9 0 1
C.	Časové rozlíšenie súčet (r. 75 až r. 78)	74	4 9 5 0 5	4 9 5 0 5	5 6 0 2 4
C.1.	Náklady budúcich období dlhodobé (381A, 382A)	75	1 8 0	1 8 0	6 2 6 3
2.	Náklady budúcich období krátkodobé (381A, 382A)	76	4 8 1 6 8	4 8 1 6 8	4 9 7 6 1
3.	Príjmy budúcich období dlhodobé (385A)	77			
4.	Príjmy budúcich období krátkodobé (385A)	78	1 1 5 7	1 1 5 7	

Označenie a	STRANA PASÍV b	Číslo riadku c	Bežné účtovné obdobie 4	Bezprostredne predchádzajúce účtovné obdobie 5
	<b>SPOLU VLASTNÉ IMANIE A ZÁVÄZKY</b> r. 80 + r. 101 + r. 141	79	6 4 3 2 4 9 0	6 3 0 9 7 5 1
A.	Vlastné imanie r. 81 + r. 85 + r. 86 + r. 87 + r. 90 + r. 93 + r. 97 + r. 100	80	5 8 0 1 4 1 4	5 7 4 6 6 0 7
A.I.	Základné imanie súčet (r. 82 až r. 84)	81	4 2 8 6 4 6 4	4 2 8 6 4 6 4
A.I.1.	Základné imanie (411 alebo +/- 491)	82	4 2 8 6 4 6 4	4 2 8 6 4 6 4
2.	Zmena základného imania +/- 419	83		
3.	Pohľadávky za upísané vlastné imanie (-/353)	84		
A.II.	Emisné ážio (412)	85		
A.III.	Ostatné kapitálové fondy (413)	86		
A.IV.	Zákonné rezervné fondy r. 88 + r. 89	87	1 4 3 8 8 5 9	1 4 1 4 5 7 2
A.IV.1.	Zákonný rezervný fond a nedeliteľný fond (417A, 418, 421A, 422)	88	1 4 3 8 8 5 9	1 4 1 4 5 7 2
2.	Rezervný fond na vlastné akcie a vlastné podieľy (417A, 421A)	89		



Označenie a	STRANA PASÍV b	Číslo riadku c	Bežné účtovné obdobie 4	Bezprostredne predchádzajúce účtovné obdobie 5
A.V.	Ostatné fondy zo zisku r. 91 + r. 92	90	3 9 9	1 2 8 5
A.V.1.	Štatutárne fondy (423, 42X)	91		
2.	Ostatné fondy (427, 42X)	92	3 9 9	1 2 8 5
A.VI.	Oceňovacie rozdiely z precenenia súčet (r. 94 až r. 96)	93		
A.VI.1.	Oceňovacie rozdiely z precenenia majetku a záväzkov (+/- 414)	94		
2.	Oceňovacie rozdiely z kapitálových účasí (+/- 415)	95		
3.	Oceňovacie rozdiely z precenenia pri zlúčení, splynutí a rozdelení (+/- 416)	96		
A.VII.	Výsledok hospodárenia minulých rokov r. 98 + r. 99	97		
A.VII.1.	Nerozdelený zisk minulých rokov (428)	98		
2.	Neuhradená strata minulých rokov (-/429)	99		
A.VIII.	Výsledok hospodárenia za účtovné obdobie po zdanení +/- r. 01 - (r. 81 + r. 85 + r. 86 + r. 87 + r. 90 + r. 93 + r. 97 + r. 101 + r. 141)	100	7 5 6 9 2	4 4 2 8 6
B.	Záväzky r. 102 + r. 118 + r. 121 + r. 122 + r. 136 + r. 139 + r. 140	101	6 3 1 0 7 6	5 5 2 5 5 0
B.I.	Dlhodobé záväzky súčet (r. 103 + r. 107 až r. 117)	102	4 1 3 4 6	2 7 3 5 6
B.I.1.	Dlhodobé záväzky z obchodného styku súčet (r. 104 až r. 106)	103		
1.a.	Záväzky z obchodného styku voči prepojeným účtovným jednotkám (321A, 475A, 476A)	104		
1.b.	Záväzky z obchodného styku v rámci podielovej účasti okrem záväzkov voči prepojeným účtovným jednotkám (321A, 475A, 476A)	105		
1.c.	Ostatné záväzky z obchodného styku (321A, 475A, 476A)	106		
2.	Čistá hodnota zákazky (316A)	107		
3.	Ostatné záväzky voči prepojeným účtovným jednotkám (471A, 47XA)	108		
4.	Ostatné záväzky v rámci podielovej účasti okrem záväzkov voči prepojeným účtovným jednotkám (471A, 47XA)	109		
5.	Ostatné dlhodobé záväzky (479A, 47XA)	110		
6.	Dlhodobé prijaté preddavky (475A)	111		
7.	Dlhodobé zmenky na úhradu (478A)	112		
8.	Vydané dlhopisy (473A/-255A)	113		
9.	Záväzky zo sociálneho fondu (472)	114	3 7 1 2 6	2 6 1 3 8
10.	Iné dlhodobé záväzky (336A, 372A, 474A, 47XA)	115		
11.	Dlhodobé záväzky z derivátových operácií (373A, 377A)	116		
12.	Odložený daňový záväzok (481A)	117	4 2 2 0	1 2 1 8



Označenie a	STRANA PASÍV b	Číslo riadku c	Bežné účtovné obdobie 4	Bezprostredne predchádzajúce účtovné obdobie 5
B.II.	Dlhodobé rezervy r. 119 + r. 120	118	3 1 4 7 7	1 7 4 2 5
B.II.1.	Zákonné rezervy (451A)	119		
	2. Ostatné rezervy (459A, 45XA)	120	3 1 4 7 7	1 7 4 2 5
B.III.	Dlhodobé bankové úvery (461A, 46XA)	121		
B.IV.	Krátkodobé záväzky súčet (r. 123 + r. 127 až r. 135)	122	4 8 8 0 2 5	4 3 4 3 1 7
B.IV.1.	Záväzky z obchodného styku súčet (r. 124 až r. 126)	123	2 0 3 9 6 7	1 2 8 1 8 8
1.a.	Záväzky z obchodného styku voči prepojeným účtovným jednotkám (321A, 322A, 324A, 325A, 326A, 32XA, 475A, 476A, 478A, 47XA)	124	0	6 7 2 3
1.b.	Záväzky z obchodného styku v rámci podielovej účasti okrem záväzkov voči prepojeným účtovným jednotkám (321A, 322A, 324A, 325A, 326A, 32XA, 475A, 476A, 478A, 47XA)	125		
1.c.	Ostatné záväzky z obchodného styku (321A, 322A, 324A, 325A, 326A, 32XA, 475A, 476A, 478A, 47XA)	126	2 0 3 9 6 7	1 2 1 4 6 5
	2. Čistá hodnota zákazky (316A)	127		
	3. Ostatné záväzky voči prepojeným účtovným jednotkám (361A, 36XA, 471A, 47XA)	128		
	4. Ostatné záväzky v rámci podielovej účasti okrem záväzkov voči prepojeným účtovným jednotkám (361A, 36XA, 471A, 47XA)	129		
	5. Záväzky voči spoločníkom a združeniu (364, 365, 366, 367, 368, 398A, 478A, 479A)	130		
	6. Záväzky voči zamestnancom (331, 333, 33X, 479A)	131	1 4 4 6 6 7	1 6 7 0 7 5
	7. Záväzky zo sociálneho poistenia (336A)	132	8 2 7 5 1	1 0 7 1 0 0
	8. Daňové záväzky a dotácie (341, 342, 343, 345, 346, 347, 34X)	133	5 1 1 3 0	2 6 9 9 3
	9. Záväzky z derivátových operácií (373A, 377A)	134		
	10. Iné záväzky (372A, 379A, 474A, 475A, 479A, 47XA)	135	5 5 1 0	4 9 6 1
B.V.	Krátkodobé rezervy r. 137 + r. 138	136	7 0 2 2 8	7 3 4 5 2
B.V.1.	Zákonné rezervy (323A, 451A)	137	7 0 2 2 8	7 3 4 5 2
	2. Ostatné rezervy (323A, 32X, 459A, 45XA)	138		
B.VI.	Bežné bankové úvery (221A, 231, 232, 23X, 461A, 46XA)	139		
B.VII.	Krátkodobé finančné výpomoci (241, 249, 24X, 473A, /-255A)	140		
C.	Časové rozlíšenie súčet (r. 142 až r. 145)	141		1 0 5 9 4
C.1.	Výdavky budúcich období dlhodobé (383A)	142		
	2. Výdavky budúcich období krátkodobé (383A)	143		
	3. Výnosy budúcich období dlhodobé (384A)	144		
	4. Výnosy budúcich období krátkodobé (384A)	145		1 0 5 9 4



Označenie a	Text b	Číslo riadku c	Skutočnosť	
			bežné účtovné obdobie	bezprostredne predchádzajúce účtovné obdobie
			1	2
*	Čistý obrat (časť účt. tr. 6 podľa zákona)	01	4 5 7 7 3 6 8	3 1 7 0 3 3 0 5
**	Výnosy z hospodárskej činnosti spolu súčet (r. 03 až r. 09)	02	4 8 2 3 5 3 4	3 2 2 3 3 3 6 7
I.	Tržby z predaja tovaru (604, 607)	03		
II.	Tržby z predaja vlastných výrobkov (601)	04		
III.	Tržby z predaja služieb (602, 606)	05	4 5 7 7 3 6 8	3 1 7 0 3 3 0 5
IV.	Zmeny stavu vnútroorganizačných zásob (+/-) (účtová skupina 61)	06		
V.	Aktivácia (účtová skupina 62)	07		
VI.	Tržby z predaja dlhodobého nehmotného majetku, dlhodobého hmotného majetku a materiálu (641, 642)	08	2 1 8 8 2 8	3 5 3 9 3 1
VII.	Ostatné výnosy z hospodárskej činnosti (644, 645, 646, 648, 655, 657)	09	2 7 3 3 8	1 7 6 1 3 1
**	Náklady na hospodársku činnosť spolu r. 11 + r. 12 + r. 13 + r. 14 + r. 15 + r. 20 + r. 21 + r. 24 + r. 25 + r. 26	10	4 7 1 5 6 5 9	3 2 1 6 4 4 3 6
A.	Náklady vynaložené na obstaranie predaného tovaru (504, 507)	11		
B.	Spotreba materiálu, energie a ostatných neskladovateľných dodávok (501, 502, 503)	12	4 3 3 1 4 5	4 2 6 9 5 8
C.	Opravné položky k zásobám (+/-) (505)	13	- 2 7 1 1	- 7 2 4 1
D.	Služby (účtová skupina 51)	14	6 9 8 4 6 8	2 8 0 7 5 4 7 9
E.	Osobné náklady (r. 16 až r. 19)	15	2 9 4 5 8 0 1	2 8 8 0 0 8 5
E.1.	Mzdové náklady (521, 522)	16	1 9 9 2 3 9 7	1 9 3 9 0 8 3
2.	Odmeny členom orgánov spoločnosti a družstva (523)	17		
3.	Náklady na sociálne poistenie (524, 525, 526)	18	7 6 6 7 8 6	7 4 5 1 4 0
4.	Sociálne náklady (527, 528)	19	1 8 6 6 1 8	1 9 5 8 6 2
F.	Dane a poplatky (účtová skupina 53)	20	3 2 7 6 2	3 8 6 7 8
G.	Odpisy a opravné položky k dlhodobému nehmotnému majetku a dlhodobému hmotnému majetku (r. 22 + r. 23)	21	4 0 6 4 7 3	5 4 1 6 2 7
G.1.	Odpisy dlhodobého nehmotného majetku a dlhodobého hmotného majetku (551)	22	4 0 6 4 7 3	5 4 1 6 2 7
2.	Opravné položky k dlhodobému nehmotnému majetku a dlhodobému hmotnému majetku (+/-) (553)	23		
H.	Zostatková cena predaného dlhodobého majetku a predaného materiálu (541, 542)	24	1 6 2 6 3 4	1 6 8 6 3 0
I.	Opravné položky k pohľadávkam (+/-) (547)	25	- 1 8 7	- 1 7 1 2
J.	Ostatné náklady na hospodársku činnosť (543, 544, 545, 546, 548, 549, 555, 557)	26	3 9 2 7 4	4 1 9 3 2
***	Výsledok hospodárenia z hospodárskej činnosti (+/-) (r. 02 - r. 10)	27	1 0 7 8 7 5	6 8 9 3 1



Označenie a	Text b	Číslo riadku c	Skutočnosť	
			bežné účtovné obdobie 1	bezprostredne predchádzajúce účtovné obdobie 2
			*	Pridaná hodnota (r. 03 + r. 04 + r. 05 + r. 06 + r. 07) - (r. 11 + r. 12 + r. 13 + r. 14)
**	Výnosy z finančnej činnosti spolu r. 30 + r. 31 + r. 35 + r. 39 + r. 42 + r. 43 + r. 44	29	1 6 0	2 6 0
VIII.	Tržby z predaja cenných papierov a podielov (661)	30		
IX.	Výnosy z dlhodobého finančného majetku súčet (r. 32 až r. 34)	31		
IX.1.	Výnosy z cenných papierov a podielov od prepojených účtovných jednotiek (665A)	32		
2.	Výnosy z cenných papierov a podielov v podielovej účasti okrem výnosov prepojených účtovných jednotiek (665A)	33		
3.	Ostatné výnosy z cenných papierov a podielov (665A)	34		
X.	Výnosy z krátkodobého finančného majetku súčet (r. 36 až r. 38)	35		
X.1.	Výnosy z krátkodobého finančného majetku od prepojených účtovných jednotiek (666A)	36		
2.	Výnosy z krátkodobého finančného majetku v podielovej účasti okrem výnosov prepojených účtovných jednotiek (666A)	37		
3.	Ostatné výnosy z krátkodobého finančného majetku (666A)	38		
XI.	Výnosové úroky (r. 40 + r. 41)	39	1 5 7	2 6 0
XI.1.	Výnosové úroky od prepojených účtovných jednotiek (662A)	40		
2.	Ostatné výnosové úroky (662A)	41	1 5 7	2 6 0
XII.	Kurzové zisky (663)	42	3	
XIII.	Výnosy z precenenia cenných papierov a výnosy z derivátových operácií (664, 667)	43		
XIV.	Ostatné výnosy z finančnej činnosti (668)	44		
**	Náklady na finančnú činnosť spolu r. 46 + r. 47 + r. 48 + r. 49 + r. 52 + r. 53 + r. 54	45	3 5 9 3	3 3 5 6
K.	Predané cenné papiere a podiely (561)	46		
L.	Náklady na krátkodobý finančný majetok (566)	47		
M.	Opravné položky k finančnému majetku (+/-) (565)	48		
N.	Nákladové úroky (r. 50 + r. 51)	49		
N.1.	Nákladové úroky pre prepojené účtovné jednotky (562A)	50		
2.	Ostatné nákladové úroky (562A)	51		
O.	Kurzové straty (563)	52	5 4 1	4 1
P.	Náklady na precenenie cenných papierov a náklady na derivátové operácie (564, 567)	53		
Q.	Ostatné náklady na finančnú činnosť (568, 569)	54	3 0 5 2	3 3 1 5



Ozna- čenie a	Text b	Číslo riadku c	Skutočnosť	
			bežné účtovné obdobie 1	bezprostredne predchádzajúce účtovné obdobie 2
***	Výsledok hospodárenia z finančnej činnosti (+/-) (r. 29 - r. 45)	55	- 3 4 3 3	- 3 0 9 6
****	Výsledok hospodárenia za účtovné obdobie pred zdanením (+/-) (r. 27 + r. 55)	56	1 0 4 4 4 2	6 5 8 3 5
R.	Daň z príjmov (r. 58 + r. 59)	57	2 8 7 5 0	2 1 5 4 9
R.1.	Daň z príjmov splatná (591, 595)	58	2 7 0 5 9	2 3 0 4 7
2.	Daň z príjmov odložená (+/-) (592)	59	1 6 9 1	- 1 4 9 8
S.	Prevod podielov na výsledku hospodárenia spoločníkom (+/- 596)	60		
****	Výsledok hospodárenia za účtovné obdobie po zdanení (+/-) (r. 56 - r. 57 - r. 60)	61	7 5 6 9 2	4 4 2 8 6

## Poznámky k účtovnej závierke zostavenej k 31.decembru 2017

(Poznámky sú zostavené v zmysle prílohy č.3 k opatreniu č.23377/2014-74. Tie časti poznámok, ktoré sa štátneho podniku netýkajú sa v poznámkach neuvádzajú).

### A. ZÁKLADNÉ INFORMÁCIE

#### a. Obchodné meno a sídlo štátneho podniku:

Plemenárske služby Slovenskej republiky, štátny podnik  
Starohájska 29, 852 27 Bratislava  
IČO: 36 856 096

Štátny podnik Plemenárske služby Slovenskej republiky, (ďalej len „Podnik“) bol založený 07.12.2007 a do obchodného registra bol zapísaný 09.01.2008 (Obchodný register Okresného súdu Bratislava I., oddiel Pš, vložka 426/B).

#### b. Hlavné činnosti Podniku podľa výpisu z obchodného registra:

- zdokonaľovanie a vykonávanie rozhodujúcich úkonov kontroly úžitkovosti hovädzieho dobytka, ošipanych, oviec, kôz, hydiny a bežcov zahŕňajúce systematické zisťovanie a vyhodnocovanie údajov požadovaných pre hodnotenie úžitkových vlastností hospodárskych zvierat, vrátane sledovania rozsahu a podmienok pre výkon kontroly úžitkovosti;

- centrálné spracovávanie výsledkov kontroly úžitkovosti, kontroly dedičnosti, inseminácie a reprodukcie hovädzieho dobytka, ošipanych, oviec, kôz, hydiny a bežcov, zabezpečovanie a vedenie centrálného registra plemenárskych údajov, ktorými sa rozumieju predpísaným spôsobom získané a evidované údaje, ktoré identifikujú chovateľa, chov, plemeno, pôvod, úžitkovosť a plemennú hodnotu a ich uchovávanie v centrálnej databanke, poskytovanie výstupov automatizovaného spracovania dát chovateľom a subjektom vykonávajúcim insemináciu a šľachtiteľskú činnosť na základe zmluvných vzťahov.

#### c. Informácia k časti A písm. c) prílohy č. 3 o počte zamestnancov

Názov položky	Bežné účtovné obdobie	Bezprostredne predchádzajúce účtovné obdobie
Priemerný prepočítaný počet zamestnancov	161	166
Stav zamestnancov ku dňu, ku ktorému sa zostavuje účtovná závierka, z toho:	163	166
počet vedúcich zamestnancov	31	26

#### d. Neobmedzené ručenie

Podnik nie je neobmedzene ručiacim spoločníkom v iných účtovných jednotkách

#### e. Právny dôvod na zostavenie účtovnej závierky:

Účtovná závierka Podniku k 31. decembru 2017 je zostavená ako riadna účtovná závierka podľa § 17 ods. 6 zákona NR SR č. 431/2002 Z. z. o účtovníctve (ďalej len „zákon o účtovníctve“) za účtovné obdobie od 1. januára 2017 do 31. decembra 2017.

#### f. Dátum schválenia účtovnej závierky za predchádzajúce účtovné obdobie

Ministerstvo pôdohospodárstva a rozvoja vidieka SR schválilo dňa 05. mája 2017 účtovnú závierku Podniku za predchádzajúce obdobie.

### B. ORGÁNY PODNIKU

#### a. Orgány podniku

Riaditeľ Ing. Peter Görözdí

#### b. Informácia o zakladateľovi Podniku

Účtovná jednotka je štátnym podnikom založeným z rozhodnutia Ministerstva pôdohospodárstva a rozvoja vidieka Slovenskej republiky.

### C. KONSOLIDOVANÝ CELOK

Podnik je zahrňovaný do Súhrnnej konsolidovanej účtovnej závierky verejnej správy od r. 2011.

#### a) Obchodné meno a sídlo konsolidujúcej účtovnej jednoty:

Ministerstvo financií SR  
Štefaničova 5  
Bratislava

#### b) Obchodné meno a sídlo konsolidujúcej účtovnej jednotky za skupinu účtovných jednotiek.

Ministerstvo financií SR  
Štefaničova 5  
Bratislava

#### c) Súhrnná konsolidovaná účtovná závierka verejnej správy bude uložená na Ministerstve financií SR.

## D. ÚČTOVNÉ METÓDY A VŠEOBECNÉ ÚČTOVNÉ ZÁSADY

### a. Východiská pre zostavenie účtovnej závierky

Účtovná závierka bola zostavená za predpokladu nepretržitého trvania Podniku. Účtovné metódy a všeobecné účtovné zásady boli účtovnou jednotkou konzistentne aplikované. Počas roka v účtovnej jednotke nenastali zmeny účtovných zásad a účtovných metód.

### b. Dlhodobý nehmotný a dlhodobý hmotný majetok

Dlhodobý majetok nakupovaný Podnik oceňuje obstarávacou cenou, ktorá zahŕňa cenu obstarania a náklady súvisiace s obstaraním (clo, prepravu, montáž, poisťné a pod.).

Dlhodobý majetok vytvorený vlastnou činnosťou podnik oceňuje vlastnými nákladmi výroby. Vlastnými nákladmi výroby sú všetky priame náklady vynaložené na výrobu dlhodobého majetku a výrobná réžia súvisiaca s výrobou majetku.

Dlhodobý majetok nadobudnutý bezodplatne sa oceňuje reálnou obstarávacou cenou.

Dlhodobý nehmotný majetok sa odpisuje podľa odpisového plánu, ktorý bol zostavený na základe predpokladanej doby jeho používania. Odpisovať sa začína v mesiaci uvedenia majetku do používania. Drobný dlhodobý nehmotný majetok - softvér, ktorého obstarávacía cena (resp. vlastné náklady) je 2 400 € a nižšia, sa účtuje do nákladov jednorázovo na účet služieb.

Predpokladaná doba používania, metóda odpisovania a odpisová sadzba sú uvedené v nasledujúcej tabuľke:

Predpokladaná doba používania v rokoch		Metóda odpisovania	Ročná odpisová sadzba v %
Aktivované náklady na vývoj	5	Rovnomerné	20
Softvér	6	Rovnomerné	16,67
Oceniteľné práva	5	Rovnomerné	20
Ostatný dlhodobý nehmotný majetok	5	Rovnomerné	20

Softvér sa v podniku odpisuje rovnomerne počas 6 rokov.

Používaný softvér:

I.etapa inovácie Centrálnej evidencie hospodárskych zvierat, II.etapa inovácie Centrálnej evidencie hospodárskych zvierat, III.etapa inovácie Centrálnej evidencie hospodárskych zvierat, Modul vedenie centrálnej evidencie kontí, Modul vedenie centrálnej evidencie hydiny, Modul hlásenie o premiestnení oviec a kôz, Modul analýza rizik a Modul WinReg Kone.

Dlhodobý hmotný majetok podnik odpisuje podľa odpisového plánu, ktorý bol zostavený na základe predpokladanej doby jeho používania a predpokladaného priebehu jeho opotrebenia. Odpisovať sa začína v mesiaci, v ktorom bol uvedený majetok zaradený do používania. Drobný dlhodobý hmotný majetok, ktorého obstarávacía cena (resp. vlastné náklady) je 1 700 € a nižšia, sa účtuje na zásobách, pri vydaní do používania sa zaúčtuje jednorázovo do spotreby na účet 501. Predpokladaná doba používania, metóda odpisovania a odpisové sadzby sú uvedené v nasledujúcej tabuľke:

Predpokladaná doba používania v rokoch		Metóda odpisovania	Ročná odpisová sadzba v %
Stavby	40	Rovnomerné	0,03
Stroje, prístroje a zariadenia	4 -12	Rovnomerné	8,3 až 25
Dopravné prostriedky	4 -12	Rovnomerné	8,3 až 25
Ťažné zvieratá a základné stádo		Rovnomerné	

V prípade prechodného zníženia hodnoty dlhodobého majetku, ktorá bola zistená pri inventarizácii a je výrazne nižšia ako jeho ocenenie v účtovníctve po odpočítaní oprávok, je vytvorená opravná položka na úroveň jeho zistenej užitočnej hodnoty. Podnik tvorí opravné položky aj k majetku, u ktorého je predpokladaná predajná cena nižšia ako jeho účtovná zostatková cena. Pri trvalom znížení hodnoty majetku z dôvodu jeho opotrebenia, ktoré nezodpovedá jeho účtovnej hodnote, sa účtuje mimoriadny – neplánovaný účtovný odpis na zrealnenie jeho účtovnej zostatkovej ceny podľa skutočnosti.

V roku 2017 a ani v roku 2016 sa netvorili opravné položky k dlhodobému majetku. Pri inventarizácii sa nezistilo trvalé zníženie hodnoty majetku jeho opotrebením.

### c. Cenné papiere a podiely

Cenné papiere a podiely sa oceňujú pri nadobudnutí obstarávacími cenami, t.j. vrátane nákladov súvisiacich s obstaraním.

Ku dňu, ku ktorému sa zostavuje účtovná závierka, sa cenné papiere a podiely oceňujú obstarávacími cenami zníženými o vytvorené opravné položky v prípade prechodného zníženia ich hodnoty.

### d. Zásoby

Nakupované zásoby sa oceňujú obstarávacou cenou, ktorá zahŕňa cenu obstarania a náklady súvisiace s obstaraním (clo, prepravu, poisťné, provízie a pod.). Úroky z cudzích zdrojov nie sú súčasťou obstarávacej ceny. Podnik účtuje o zásobách spôsobom A, pričom pri prijímaní na sklad sa používa metóda FIFO. Vyskladnenie zásob oceňuje podnik v cenách, v ktorých sa zásoby oceňujú na sklade.

Vedľajšie náklady na obstaranie sa rozpušťajú do nákladov takto:

Oceňovací rozdiel = skutočná spotreba x % oceňovacieho rozdielu, pričom % oceňovacieho rozdielu sa stanoví ako pomer vedľajších nákladov spojených s obstaraním materiálových zásob k celkovému objemu obstaraných zásob.

V prípade prechodného zníženia úžitkovej hodnoty zásob sa vytvára opravná položka, k týmto zásobám a to vo výške rozdielu medzi ich ocenením v účtovníctve a ich čistou realizačnou hodnotou.

V roku 2015 bola vytvorená opravná položka k zásobám v sume 12 737,10 Eur, ktorá bola v priebehu roku 2016 rozpustená o predané zásoby v sume 7 240,49 Eur. Výška opravnej položky k zásobám k 31.12.2016 činí 5 496,61 Eur. V roku 2016 nebola vytvorená nová opravná položka k materiálom, pretože neboli zistené ďalšie pomalyobrátkové zásoby, ani poškodenie zásob. V roku 2017 sa netvorila žiadna opravná položka k zásobám. Opravná položka k zásobám bola rozpustená o predané zásoby v sume 2 711,32 Eur a koncový stav k 31.12.2017 je vo výške 2 785,29 Eur.

#### c. Pohľadávky

Pohľadávky sa pri ich vzniku oceňujú ich menovitou hodnotou; postúpené pohľadávky a pohľadávky nadobudnuté vkladom do základného imania sa oceňujú obstarávacou cenou, t.j. vrátane nákladov súvisiacich s obstaraním. Opravná položka sa vytvára k pochybným a nedobytným pohľadávkam na základe Smernice o tvorbe opravných položiek a rezerv.

V roku 2017 bolo začaté trestné stíhanie a súčasne je znesené obvinenie za prečin podvodu vo výške 20 160,00 Eur (pohľadávka vznikla a aj bola uhradená v roku 2016).

V roku 2017 sa nevytvorila žiadna opravná položka k pohľadávkam. Opravné položky k pohľadávkam sa rozpúšťali z dôvodu úhrad, ktoré boli v roku 2017. Rozpustenie opravných položiek k 31.12.2017 bolo vo výške 494,36 Eur. Celková výška opravných položiek k 31.12.2017 je vo výške 49 884,82 Eur.

V roku 2016 sa vytvorila opravná položka k pohľadávkam v sume 1 302,56 Eur, t.j. PD Bolešov v reštrukturalizácii. Rozpustenie, z dôvodu úhrad za rok 2016 je 3 014,80 Eur. Výška opravných položiek k pohľadávkam k 31.12.2016 je 50 379,18 Eur.

#### f. Náklady budúcich období a príjmy budúcich období

Náklady budúcich období a príjmy budúcich období sú vykázané vo výške, ktorá je potrebná na dodržanie zásady vecnej a časovej súvislosti s účtovným obdobím.

#### g. Rezervy

Rezervy sú záväzky predstavujúce existujúcu povinnosť, ktorá vznikla z minulých udalostí, je pravdepodobné, že v budúcnosti zníži ekonomické úžitky, pričom nie je známa presná výška tohto záväzku. Tvoria sa na krytie rizík alebo strát z podnikania. Oceňujú sa v odhadnutej výške potrebnej na splnenie existujúcej povinnosti k uzávierkovému dňu.

Rezerva na odchodné a jubileá pre zamestnancov je tvorená na základe zákona č. 311/2001 v znení neskorších zmien; na základe ktorého má podnik povinnosť vyplatiť všetkým súčasným zamestnancom pri prvom skončení pracovného pomeru po nadobudnutí nároku na starobný dôchodok. Pracujúci dôchodcovia boli pre odchodné pri odchode do dôchodku uvažovaní vtedy, ak dovŕšili dôchodcovský vek až po dátume vzniku pracovného pomeru. Podľa kolektívnej zmluvy majú pri ukončení pracovného pomeru nárok na odchodné vo výške *priemerného mesačného zárobku*, pričom sa berie do úvahy priemerný zárobok v čase ukončenia pracovného pomeru. V rezerve k 31.12.2017 sú už zahrnuté budúce odvody v zmysle legislatívnej úpravy. Rezerva je vykázaná v diskontovanej výške. Na diskontovanie dlhodobej rezervy je použitý plánovaný diskontný faktor 5%.

#### h. Záväzky

Záväzky sa pri ich vzniku oceňujú menovitou hodnotou. Záväzky sa pri ich prevzatí oceňujú obstarávacou cenou. Ak sa pri inventarizácii zistí, že suma záväzkov je iná než ich výška v účtovníctve, uvedú sa záväzky v účtovníctve a v účtovnej závierke v tomto zistenom ocenení.

V roku 2017 neboli zistené rozdiely z ocenenia záväzkov.

V roku 2017 bolo začaté trestné stíhanie a súčasne je znesené obvinenie za prečin podvodu vo výške 20 160,00 Eur (záväzok vznikol a aj bol uhradený v roku 2016).

#### ch. Odložené dane z príjmu

Odložené dane z príjmu sa vzťahujú na:

- dočasné rozdiely medzi účtovnou hodnotou majetku a účtovnou hodnotou záväzkov vykázanou v súvahe a ich daňovou základňou,
- možnosť umorovať daňovú stratu v budúcnosti, pod ktorou sa rozumie možnosť odpočítať daňovú stratu od základu dane v budúcnosti,
- možnosť previesť nevyužitú daňovú odpočty a iné daňové nároky do budúcich období.

#### í. Výdavky budúcich období a výnosy budúcich období

Výdavky budúcich období a výnosy budúcich období sú vykázané vo výške, ktorá je potrebná na dodržanie zásady vecnej a časovej súvislosti s účtovným obdobím.

#### j. Cudzía mena

Majetok a záväzky vyjadrené v cudzej mene sa prepočítavajú na slovenskú menu Euro kurzom vyhláseným Európskou centrálnou bankou (v niektorých prípadoch Národnou bankou Slovenska) platným ku dňu uskutočnenia účtovného prípadu a v účtovnej závierke platným ku dňu, ku ktorému sa účtovná závierka zostavuje. Vzniknuté kurzové rozdiely sa účtujú s vplyvom na výsledok hospodárenia ako realizované a nerealizované kurzové rozdiely.

#### k. Výnosy

Tržby za vlastné výkony a tovar neobsahujú daň z pridanej hodnoty. Sú znížené o zľavy a zrážky (rabaty, bonusy, skontá, dobropisy a pod.). Tržby sú účtované ku dňu splnenia dodávky alebo služby.

Tržby sú rozdelené podľa jednotlivých výkonov regionálnych stredísk. Podstatnú časť tržieb tvoria tržby za kontrolu úžitkovosti, ktoré podnik predáva ako služby.

#### l. Dotácie

Výnosy z dotácií zo štátneho rozpočtu určených na obstaranie dlhodobého majetku a technického zhodnotenia sa účtujú počas doby odpisovania takto obstaraného dlhodobého majetku a to v časovej a vecnej súvislosti so zaúčtovaním odpisov do prevádzkových nákladov. Výnosy z dotácií zo štátneho rozpočtu určených na hospodársku činnosť sa účtujú v časovej a vecnej súvislosti so zaúčtovaním nákladov vynaložených na príslušný účel, na ktorý sa dotácie na hospodársku činnosť poskytli.

**E. ÚDAJE NA STRANE AKTÍV SÚVAHY****a) Dlhodobý nehmotný majetok a dlhodobý hmotný majetok**

Prehľad pohybu dlhodobého nehmotného a dlhodobého hmotného majetku od 01. januára 2017 do 31. decembra 2017 je uvedený v priloženej tabuľke. Na dlhodobý hmotný majetok nebolo zriadené žiadne záložné právo v prospech veriteľa.

**1. Informácie k časti E. písm. a) o dlhodobom nehmotnom majetku**

Tabuľka č. 1

Dlhodobý nehmotný majetok	Bežné účtovné obdobie							
	Aktivované náklady na vývoj	Softvér	Oceniteľné práva	Goodwill	Ostatný DNM	Obstarávaný DNM	Poskytnuté preddávky na DNM	Spolu
a	b	c	d	e	f	g	h	i
<b>Prvotné ocenenie</b>								
Stav na začiatku účtovného obdobia		3 286 946				12 000		3 298 947
Prírastky		70 540						70 540
Úbytky		24 939				12 000		36 939
Presuny								
Stav na konci účtovného obdobia		3 332 548				0		3 332 548
<b>Oprávky</b>								
Stav na začiatku účtovného obdobia		3 231 046						3 231 046
Prírastky		35 066						35 066
Úbytky		24 938						24 938
Stav na konci účtovného obdobia		3 241 174						3 241 174
<b>Opravné položky</b>								
Stav na začiatku účtovného obdobia								
Prírastky								
Úbytky								
Stav na konci účtovného obdobia								
<b>Zostatková hodnota</b>								
Stav na začiatku účtovného obdobia		55 900				12 000		67 900
Stav na konci účtovného obdobia		91 374				0		91 374

Tabuľka č. 2

Dlhodobý nehmotný majetok	Bezprostredne predchádzajúce účtovné obdobie							
	Aktivované náklady na vývoj	Softvér	Oceniteľné práva	Goodwill	Ostatný DNM	Obstarávaný DNM	Poskytnuté preddávky na DNM	Spolu
a	b	c	d	e	f	g	h	i
<b>Prvotné ocenenie</b>								
Stav na začiatku účtovného obdobia		3 286 946						3 286 946
Prírastky						12 000		12 000
Úbytky								
Presuny								
Stav na konci účtovného obdobia		3 286 946				12 000		3 298 946
<b>Oprávky</b>								
Stav na začiatku účtovného obdobia		3 041 489						3 041 489
Prírastky		189 557						189 557
Úbytky								
Stav na konci účtovného obdobia		3 231 046						3 231 046
<b>Opravné položky</b>								
Stav na začiatku účtovného obdobia								
Prírastky								
Úbytky								
Stav na konci účtovného obdobia								

Dlhodobý nehmotný majetok	Bezprostredne predchádzajúce účtovné obdobie							
	Aktivované náklady na vývoj	Softvér	Oceniiteľné práva	Goodwill	Ostatný DNM	Obstarávaný DNM	Poskytnuté preddavky na DNM	Spolu
a	b	c	d	e	f	g	h	i
Zostatková hodnota								
Stav na začiatku účtovného obdobia		213 588				31 869		245 457
Stav na konci účtovného obdobia		55 900				12 000		67 900

## 2. Informácie k časti E. písm. a) o dlhodobom hmotnom majetku

Tabuľka č. 1

Dlhodobý hmotný majetok	Bežné účtovné obdobie								
	Pozemky	Stavby	Samostatné hnutelné veci a súbory hnutelných vecí	Pestovateľské celky trvalých porastov	Základné stádo a ťažné zvieratá	Ostatný DHM	Obstarávaný DHM	Poskytnuté preddavky na DHM	Spolu
a	b	c	d	e	f	g	h	i	j
Prvotné ocenenie									
Stav na začiatku účtovného obdobia	227 589	2 400 291	4 726 265	10 526		10 418	28 548		7 403 637
Prírastky		190 217	223 582						413 799
Úbytky		204 135	287 290			197	28 548		520 170
Úbytky predaj	2 656								2 656
Stav na konci účtovného obdobia	224 933	2 386 373	4 662 557	10 526		10 221	0		7 294 610
Oprávky									
Stav na začiatku účtovného obdobia		1 885 172	3 836 037	10 526		10 418			5 742 153
Prírastky		116 767	312 153	0		0			428 920
Úbytky		105 975	287 290	0		197			393 462
Stav na konci účtovného obdobia		1 895 964	3 860 900	10 526		10 221			5 777 611
Opravné položky									
Stav na začiatku účtovného obdobia									
Prírastky									
Úbytky									
Stav na konci účtovného obdobia									
Zostatková hodnota									
Stav na začiatku účtovného obdobia	227 589	515 119	890 228	0		0	28 548		1 661 484
Stav na konci účtovného obdobia	224 933	490 409	801 657	0		0	0		1 516 999

Tabuľka č. 2

Dlhodobý hmotný majetok	Bezprostredne predchádzajúce účtovné obdobie								
	Pozemky	Stavby	Samostatné hnutelné veci a súbory hnutelných vecí	Pestovateľské celky trvalých porastov	Základné stádo a ťažné zvieratá	Ostatný DHM	Obstarávaný DHM	Poskytnuté preddavky na DHM	Spolu
a	b	c	d	e	f	g	h	i	j
Prvotné ocenenie									
Stav na začiatku účtovného obdobia	229 361	2 416 570	5 144 859	10 526	0	10 646	28 548	0	7 840 510
Prírastky		27 560	126 704	0	0	0	156 664	0	310 928
Úbytky			379 663	0	0	228	156 664	0	536 555
Úbytky predaj	1 772	43 839	165 635	0	0	0	0	0	211 246
Stav na konci účtovného obdobia	227 589	2 400 291	4 472 265	10 526	0	10 418	28 548	0	7 403 637
Oprávky									
Stav na začiatku účtovného obdobia		1 866 908	4 090 522	10 526	0	10 646	0	0	5 978 602

Dlhodobý hmotný majetok	Bezprostredne predchádzajúce účtovné obdobie								
	Pozemky	Stavby	Samostatné hnutelné veci a súbory hnutelných vecí	Pestovateľské celky trvalých porastov	Základné stádo a ťažné zvieratá	Ostatný DHM	Obstarávaný DHM	Poskytnuté preddavky na DHM	Spolu
a	b	c	d	e	f	g	h	i	j
Prírastky		61 258	290 813	0	0	0	0		352 071
Úbytky		42 994	545 298	0	0	228	0		588 520
<b>Stav na konci účtovného obdobia</b>		<b>1 885 172</b>	<b>3 836 037</b>	<b>10 526</b>	<b>0</b>	<b>10 418</b>	<b>0</b>		<b>5 742 153</b>
Opravné položky									
Stav na začiatku účtovného obdobia									
Prírastky									
Úbytky									
<b>Stav na konci účtovného obdobia</b>									
Zostatková hodnota									
Stav na začiatku účtovného obdobia	229 361	549 662	1 054 337	0	0	0	28 548	0	1 861 908
Stav na konci účtovného obdobia	227 589	515 119	890 228	0	0	0	28 548	0	1 661 484

Spôsob a výška poistenia dlhodobého nehmotného majetku a dlhodobého hmotného majetku:

Predmet poistenia	Druh poistenia	Názov a sídlo poisťovne
Osobné automobily	havarijne a zákonné	UNIQA Banská Bystrica
Prevádzkovo-obchodné zariadenia (Budovy, stroje a zariadenia, DHM), Zásoby, Peňažná hotovosť	proti živelným pohromám, požiarne nebezpečie voda z vodovodného zariadenia krádež a lúpež firemná preprava zásielok zodpovednosť za škodu spôsobenú činnosťou	UNIQA Banská Bystrica

#### b) Dlhodobý finančný majetok

Podnik neeviduje dlhodobý finančný majetok.

#### c) Informácie k časti o opravných položkách k zásobám

Zníženie hodnoty zásob bolo zohľadnené vytvorením opravnej položky.

Tabuľka č. 1

Zásoby	Bežné účtovné obdobie				
	Stav OP na začiatku účtovného obdobia	Tvorba OP	Zúčtovanie OP z dôvodu zániku opodstatnenosti	Zúčtovanie OP z dôvodu vyradenia majetku z účtovníctva	Stav OP na konci účtovného obdobia
a	b	c	d	e	f
Materiál	5 497			2 712	2 785
Nedokončená výroba a polotovary vlastnej výroby					
Výrobky					
Zvieratá					
Tovar					
Nehnutelnosť na predaj					
Poskytnuté preddavky na zásoby					
<b>Zásoby spolu</b>	<b>5 497</b>			<b>2 712</b>	<b>2 785</b>

**d) Informácie k časti o vývoji opravnej položky k pohľadávkam**

Vývoj opravnej položky v priebehu účtovného obdobia

Pohľadávky	Bežné účtovné obdobie				
	Stav OP na začiatku účtovného obdobia	Tvorba OP	Zúčtovanie OP z dôvodu zániku opodstatnenosti	Zúčtovanie OP z dôvodu vyradenia z účtovníctva	Stav OP na konci účtovného obdobia
a	b	c	d	e	f
Pohľadávky z obchodného styku	50 379	0	494		49 885
Pohľadávky voči dcérskej účtovnej jednotke a materskej účtovnej jednotke					
Ostatné pohľadávky v rámci kons. celku					
Pohľadávky voči spoločníkom, členom a združeniu					
Iné pohľadávky					
<b>Pohľadávky spolu</b>	<b>50 379</b>	<b>0</b>	<b>494</b>		<b>49 885</b>

**Informácie k časti o vekovej štruktúre pohľadávok**

Tabuľka č. 1

Názov položky	V lehote splatnosti	Po lehote splatnosti	Pohľadávky spolu
a	b	c	d
<b>Dlhodobé pohľadávky</b>			
Pohľadávky z obchodného styku			
Pohľadávky voči dcérskej účtovnej jednotke a materskej účtovnej jednotke			
Ostatné pohľadávky v rámci konsolidovaného celku			
Pohľadávky voči spoločníkom, členom a združeniu			
Iné pohľadávky		12 720	12 720
<b>Dlhodobé pohľadávky spolu</b>		<b>12 720</b>	<b>12 720</b>
<b>Krátkodobé pohľadávky</b>			
Pohľadávky z obchodného styku	262 396	197 227	459 623
Pohľadávky voči dcérskej účtovnej jednotke a materskej účtovnej jednotke			
Ostatné pohľadávky v rámci konsolidovaného celku			
Pohľadávky voči spoločníkom, členom a združeniu			
Sociálne poistenie			
Daňové pohľadávky a dotácie		0	0
Iné pohľadávky		222	222
<b>Krátkodobé pohľadávky spolu</b>	<b>262 396</b>	<b>197 227</b>	<b>459 623</b>

Tabuľka č. 2

Pohľadávky podľa zostatkovej doby splatnosti	Bežné účtovné obdobie	Bezprostredne predchádzajúce účtovné obdobie
a	b	c
Pohľadávky po lehote splatnosti	197 227	154 754
Pohľadávky v lehote splatnosti so zostatkovou dobou splatnosti do jedného roka	262 618	447 575
<b>Krátkodobé pohľadávky spolu</b>	<b>459 845</b>	<b>551 950</b>
Pohľadávky so zostatkovou dobou splatnosti jeden rok až päť rokov	12 720	11 409
Pohľadávky so zostatkovou dobou splatnosti dlhšou ako päť rokov		
<b>Dlhodobé pohľadávky spolu</b>	<b>12 720</b>	<b>11 409</b>

**e) Finančné účty**

Ako finančné účty sú vykázané peniaze v pokladni, ceniny a účty v bankách. Účtami v bankách môže Podnik voľne disponovať v peňažnom ústave a. s. VÚB.

**Informácie k časti o krátkodobom finančnom majetku**

Tabuľka č. 1

Názov položky	Bežné účtovné obdobie	Bezprostredne predchádzajúce účtovné obdobie
Pokladnica, ceniny	39 797	6 982
Bežné bankové účty	2 439 700	2 155 290
Bankové účty termínované	1 645 728	1 550 611
Peniaze na ceste	0	0
<b>Spolu</b>	<b>4 125 225</b>	<b>3 712 883</b>

**f) Časové rozlíšenie**

Jednotlivé položky časového rozlíšenia sú uvedené v nasledujúcej tabuľke:

**Informácie k časti o významných položkách časového rozlíšenia na strane aktív**

Opis položky časového rozlíšenia	Bežné účtovné obdobie	Bezprostredne predchádzajúce účtovné obdobie
<b>Náklady budúcich období dlhodobé, z toho:</b>	<b>180</b>	<b>6 263</b>
poistenie rizík		
licencie+ost.	180	6 263
<b>Náklady budúcich období krátkodobé, z toho:</b>	<b>48 168</b>	<b>49 761</b>
poistenie rizík+ ost.	48 168	49 761
<b>Príjmy budúcich období dlhodobé, z toho:</b>	<b>0</b>	<b>0</b>
<b>Príjmy budúcich období krátkodobé, z toho:</b>	<b>1 157</b>	<b>0</b>
Preúčt. služieb odber. za r2017–nebola známa fa od dodavateľa		
Poistné plnenie	1 157	0

**F. ÚDAJE NA STRANE PASÍV SÚVAHY****a. Vlastné imanie**

Základné imanie (kmeňové imanie). Celé kmeňové imanie do podniku vložil štát prostredníctvom MPRV SR. Kmeňové imanie je zapísané v obchodnom registri vo výške 4 286 464 €.

**Informácie k časti o rozdelení účtovného zisku alebo o vysporiadaní účtovnej straty**

Tabuľka č. 1

Názov položky	Bežné účtovné obdobie
<b>Účtovný zisk</b>	<b>75 692</b>
<b>Návrh na rozdelenie účtovného zisku</b>	
Do zákonného rezervného fondu	40 692
Do štatutárnych a ostatných fondov	5 000
DO nerozdeleného zisku minulých rokov	
Mimoriadný odvod do ŠR	
Prevod do neuhradenej straty minulých rokov	
Iné – Sociálny fond	30 000
<b>Spolu</b>	<b>75 692</b>

Tabuľka č. 2

Názov položky	Bezprostredne predchádzajúce účtovné obdobie
<b>Účtovný zisk</b>	<b>44 286</b>
<b>Rozdelenie účtovného zisku</b>	
Do zákonného rezervného fondu	24 286
Do štatutárnych a ostatných fondov	
DO nerozdeleného zisku minulých rokov	
Mimoriadný odvod do ŠR	
Prevod do neuhradenej straty minulých rokov	
Iné – Sociálny fond	20 000
<b>Spolu</b>	<b>44 286</b>

**b. Rezervy**

Odchodné do dôchodku: Podnik eviduje záväzky voči zamestnancom z titulu odchodu do dôchodku na základe kolektívnej zmluvy a Zákonníka práce. Odchodné do dôchodku je vypočítané s použitím princípov poistnej matematiky.

Zamestnancovi vzniká nárok na:

- odchodné – pri prvom skončení pracovného pomeru po nadobudnutí nároku na starobný dôchodok alebo invalidný dôchodok v sume jeho priemerného mesačného zárobku
- zvýšenie odchodného – ak po nadobudnutí nároku na starobný dôchodok, ukončí pomer dohodou do konca mesiaca, v ktorom mu nárok na dôchodok vznikol, a to podľa dĺžky trvania pracovného pomeru u zamestnávateľa.

Predpokladaný rok použitia rezerv:

- Krátkodobé rezervy sa použijú v priebehu nasledujúceho roka.
- Použitie dlhodobých rezerv je odhadované až na obdobie do r. 2058.

**Informácie k časti o rezervách**

Tabuľka č. 1

Názov položky	Bežné účtovné obdobie				
	Stav na začiatku účtovného obdobia	Tvorba	Použitie	Zrušenie	Stav na konci účtovného obdobia
A	b	c	d	e	f
<b>Dlhodobé rezervy, z toho:</b>	17 425	14 052			31 477
Rezervy na odchodné	17 425	14 052			31 477
<b>Krátkodobé rezervy, z toho:</b>	73 452	62 132	65 356		70 228
Rezerva na dovolenku	40 418	44 000	40 418		44 000
Rezerva na ročné odmeny	6 843	2 980	6 843		2 980
Rezerva na audit, poradenstvo	1 500	3 620	1 500		3 620
Rezerva na odchodné - krátkodobá	24 141	10 929	16 192		18 878
Rezerva na nevyfakt. dodávky	550	603	403		750

Tabuľka č. 2

Názov položky	Bezprostredne predchádzajúce účtovné obdobie				
	Stav na začiatku účtovného obdobia	Tvorba	Použitie	Zrušenie	Stav na konci účtovného obdobia
a	b	c	d	e	f
<b>Dlhodobé rezervy, z toho:</b>	25 619	17 425		25 619	17 425
Rezervy na odchodné	25 619	17 425		25 619	17 425
<b>Krátkodobé rezervy, z toho:</b>	54 258	73 452	54 258		73 452
Rezerva na dovolenku	32 476	40 418	32 476		40 418
Rezerva na ročné odmeny	5 075	6 843	5 075		6 843
Rezerva na audit, poradenstvo	1 500	1 500	1 500		1 500
Rezerva na odchodné - krátkodobá	15 207	24 141	15 207		24 141
Rezerva na nevyfakt. dodávky	0	550	0		550

**c. Informácie k časti o záväzkoch**

Názov položky	Bežné účtovné obdobie	Bezprostredne predchádzajúce účtovné obdobie
Záväzky po lehote splatnosti	0	0
Záväzky so zostatkovou dobou splatnosti do jedného roka vrátane	434 318	434 317
<b>Krátkodobé záväzky spolu</b>	<b>488 025</b>	<b>434 317</b>
Záväzky so zostatkovou dobou splatnosti jeden rok až päť rokov	41 346	27 356
Záväzky so zostatkovou dobou splatnosti nad päť rokov	0	0
<b>Dlhodobé záväzky spolu</b>	<b>41 346</b>	<b>27 356</b>

- hodnota záväzku zabezpečenom záložným právom alebo zabezpečeným inou formou zabezpečenia s uvedením formy zabezpečenia: ÚJ neeviduje

## e. Informácie k časti o odloženej daňovej pohľadávke alebo o odloženom daňovom záväzku

Názov položky	Bežné účtovné obdobie	Bezprostredne predchádzajúce účtovné obdobie
<b>Dočasné rozdiely medzi účtovnou hodnotou majetku a daňovou základňou, z toho:</b>	<b>20 098</b>	<b>5 802</b>
Odpočítateľné		
Zdaniteľné	20 098	5 802
<b>Dočasné rozdiely medzi účtovnou hodnotou záväzkov a daňovou základňou, z toho:</b>	<b>60 571</b>	<b>54 331</b>
Odpočítateľné	57 784	48 409
Zdaniteľné	2 787	5 499
<b>Možnosť umorovať daňovú stratu v budúcnosti</b>		
<b>Možnosť previesť nevyužitú daňovú odpočty</b>		
<b>Sadza dane z príjmov ( v %)</b>	<b>21%</b>	<b>21%</b>
<b>Odložená daňová pohľadávka</b>	<b>12 720</b>	<b>11 409</b>
<b>Uplatnená daňová pohľadávka</b>	<b>12 720</b>	<b>11 409</b>
Zaučtovaná ako zníženie nákladov	1 311	-1 845
Zaučtovaná do vlastného imania		
<b>Odložený daňový záväzok</b>	<b>4 221</b>	<b>1 218</b>
<b>Zmena odloženého daňového záväzku:</b>	<b>3 003</b>	<b>347</b>
Zaučtovaná ako náklad	3 003	347
Zaučtovaná do vlastného imania		0

## f. Informácie k časti o záväzkoch zo sociálneho fondu

Názov položky	Bežné účtovné obdobie	Bezprostredne predchádzajúce účtovné obdobie
<b>Začiatkový stav sociálneho fondu</b>	<b>26 138</b>	<b>24 168</b>
Tvorba sociálneho fondu na čarchu nákladov	23 645	22 971
Tvorba sociálneho fondu zo zisku	20 000	20 000
Ostatná tvorba sociálneho fondu		
<b>Tvorba sociálneho fondu spolu</b>	<b>43 645</b>	<b>42 971</b>
<b>Čerpanie sociálneho fondu</b>	<b>32 657</b>	<b>41 001</b>
<b>Konečný zostatok sociálneho fondu</b>	<b>37 126</b>	<b>26 138</b>

## g. Informácie k časti o významných položkách časového rozlíšenie na strane pasív

Názov položky	Bežné účtovné obdobie	Bezprostredne predchádzajúce účtovné obdobie
<b>Výdavky budúcich období dlhodobé, z toho:</b>		
<b>Výdavky budúcich období krátkodobé, z toho:</b>	<b>0</b>	<b>0</b>
<b>Výnosy budúcich období dlhodobé, z toho:</b>	<b>0</b>	<b>0</b>
<b>Výnosy budúcich období krátkodobé, z toho:</b>	<b>0</b>	<b>10 594</b>
Softvér	0	10 594

## G. VÝNOSY

## a. Informácie o tržbách

Oblasť odbytu	Tržby za kontrolu užitočnosti		Ostatné tržby		Projekty	
	Bežné účtovné obdobie	Bezprostredne predchádzajúce účtovné obdobie	Bežné účtovné obdobie	Bezprostredne predchádzajúce účtovné obdobie	Bežné účtovné obdobie	Bezprostredne predchádzajúce účtovné obdobie
a	b	c	d	e	f	g
Tuzemsko	3 829 750	3 387 802	747 385	790 936	0	27 500 000
Zahraníčia	0	0	233	24 567	0	0
<b>Spolu</b>	<b>3 829 750</b>	<b>3 387 802</b>	<b>747 618</b>	<b>815 503</b>	<b>0</b>	<b>27 500 000</b>

## b. Informácie o výnosoch pri aktivácii nákladov a o výnosoch z hospodárskej činnosti, finančnej činnosti a mimoriadnej činnosti

Názov položky	Bežné účtovné obdobie	Bezprostredne predchádzajúce účtovné obdobie
<b>Významné položky pri aktivácii nákladov, z toho:</b>		
<b>Ostatné významné položky výnosov z hospodárskej činnosti, z toho:</b>	<b>246 166</b>	<b>526 472</b>
Tržby z predaja označovacieho materiálu	163 253	168 868
Tržby z predaja DHaNM	55 575	185 063
Výnosy z hosp. činnosti - software	10 594	167 015
Ostatné výnosy z hosp. činnosti	16 744	0
<b>Finančné výnosy, z toho:</b>	<b>160</b>	<b>260</b>
<i>Kurzové zisky, z toho:</i>	<i>3</i>	
kurzové zisky ku dňu, ku ktorému sa zostavuje účtovná závierka	3	
<i>Ostatné významné položky finančných výnosov, z toho:</i>	<i>157</i>	<i>260</i>
Úroky z termínovaných vkladov	157	260
<b>Mimoriadne výnosy, z toho:</b>		

## c. Informácie k časti o čistom obrate

Názov položky	Bežné účtovné obdobie	Bezprostredne predchádzajúce účtovné obdobie
Tržby za vlastné výrobky		
Tržby z predaja služieb	4 577 368	31 703 305
Tržby za tovar		
Výnosy zo zákazky		
Výnosy z nehnuteľnosti na predaj		
Iné výnosy súvisiace s bežnou činnosťou		
<b>Čistý obrat celkom</b>	<b>4 577 368</b>	<b>31 703 305</b>

## H. NÁKLADY

## Informácie k časti o nákladoch

Názov položky	Bežné účtovné obdobie	Bezprostredne predchádzajúce účtovné obdobie
<b>Náklady za poskytnuté služby, z toho:</b>	<b>698 468</b>	<b>28 075 479</b>
<i>Náklady voči auditorovi, auditorskej spoločnosti, z toho:</i>	<i>11 086</i>	<i>9 455</i>
náklady za overenie individuálnej účtovnej závierky	2 450	2 995
iné uisťovacie auditorské služby	1 600	0
súvisiace auditorské služby	0	0
daňové poradenstvo	7 036	6 460
<i>Ostatné významné položky nákladov za poskytnuté služby, z toho:</i>	<i>687 382</i>	<i>28 066 024</i>
opravy prístrojov a budov	333 059	319 393
cestovné	78 237	80 325

Náklady na projekty	0	27 386 119
Ostatné služby (BOZP, revízie, školenia, ubytovanie, ...)	271 426	273 159
Reprezentačné	4 660	7 028
<b>Osobné náklady (aj projekty predchádzajúce účt.obdobie)</b>	<b>2 945 801</b>	<b>2 880 085</b>
z toho: mzdové náklady	1 992 397	1 939 083
náklady na sociálne poistenie a zdrav.poisť.	766 786	745 140
zákonne sociálne náklady	186 618	195 862
<b>Ostatné významné položky nákladov z hospodárskej činnosti, z toho:</b>	<b>1 071 390</b>	<b>1 208 872</b>
Odpisy dlhodobého nehmotného majetku a dlhodobého hmotného majetku	406 473	541 627
Spotreba materiálu (aj projekty predchádzajúce účt.obdobie)	320 319	310 700
Spotreba energií (aj projekty predchádzajúce účt.obdobie)	110 115	109 018
Predaj materiálu	159 978	166 012
Dane a poplatky	32 762	38 678
Ostatné náklady na hosp. činnosť (poisťné, čl. príspevky, ...)	41 743	42 837
<b>Finančné náklady, z toho:</b>	<b>3 593</b>	<b>3 356</b>
<i>Kurzové straty, z toho:</i>	<i>541</i>	<i>41</i>
kurzové straty ku dňu, ku ktorému sa zostavuje účtovná závierka	541	41
<i>Ostatné významné položky finančných nákladov, z toho:</i>	<i>3 052</i>	<i>3 315</i>
Ostatné náklady na finančnú činnosť (bank poplatky)	3 052	3 315
<b>Mimoriadne náklady, z toho:</b>		

## I. DANE Z PRÍJMOV

Splatná daň zaúčtovaná na účte 591 predstavuje zrážkovú daň z bankových úrokov vo výške 53,15 € a daň z príjmov vypočítanú v daňovom priznaní vo výške 27 006,30 €. Podnik neeviduje neumorené daňové straty.

### Informácie k časti o daniach z príjmov

Názov položky	Bežné účtovné obdobie			Bezprostredne predchádzajúce účtovné obdobie		
	Základ dane	Daň	Daň v %	Základ dane	Daň	Daň v %
a	b	c	d	e	f	g
Výsledok hospodárenia pred zdanením, z toho:	104 443	X	x	65 835	x	x
teoretická daň	X	21 933	21,00 %	x	14 484	22,00 %
Daňovo neuznané náklady	57 448	12 064	11,55 %	54 437	11 976	18,19 %
Výnosy nepodliehajúce dani	-33 290	-6 991	-6,69%	-15 917	-3 502	-5,32 %
Umorenie daňovej straty						
Spolu	128 601	27 006	25,86 %	104 355	22 958	34,87 %
Splatná daň z príjmov		27 006	25,86 %	x	22 958	34,87 %
Daň vyberaná zrážkou		53	0,05 %	x	89	0,14 %
Odložená daň z príjmov		1 691	1,62 %	x	-1 498	-2,28 %
Celková daň z príjmov		28 750	27,53 %	x	21 549	32,73 %

## J. INFORMÁCIE O PODSÚVAHOVÝCH ÚČTOCH

### Informácie o podsúvahových položkách

V roku 2017 bol drobný majetok v operatívnej evidencii vo výške 1 558 628 €

V roku 2016 bol drobný majetok v operatívnej evidencii vo výške 1 530 124 €

### Iné aktíva a iné pasíva

Iné aktíva a iné pasíva podnik nemá.

## K. ÚDAJE O ČLENOCH ŠTATUTÁRNYCH, DOZORNÝCH, SPRÁVNÝCH, RIADIACICH A INÝCH ORGÁNOCH SPOLOČNOSTI

Štátny podnik má iba jedného štatutárneho zástupcu – riaditeľa. Dozornú radu, správnu radu ani iné orgány podnik nemá.

Informácie podľa Čl. VII ods. (2), a) o príjmoch a výhodách členov štatutárnych orgánov, dozorných orgánov a iných orgánov

Druh príjmu, výhody a	Hodnota príjmu, výhody súčasných členov orgánov b			Hodnota príjmu, výhody bývalých členov orgánov c		
	štátutárnych	dozorných	iných	štátutárnych	dozorných	iných
	Časť 1 - Bežné účtovné obdobie			Časť 1 - Bežné účtovné obdobie		
	Časť 2 - Bezprostredne predchádzajúce účtovné obdobie			Časť 2 - Bezprostredne predchádzajúce účtovné obdobie		
Peňažné príjmy	29 698			4 634		
	1 313					
Nepeňažné príjmy	1 404					
	0					
Peňažné preddavky						
Nepeňažné preddavky						
Poskytnuté úvery						
Poskytnuté záruky						
Iné						

## L. EKONOMICKÉ VZŤAHY SPOLOČNOSTI A SPRIAZNENÝCH OSÔB

Ekonomické vzťahy medzi účtovnou jednotkou a spriaznenými osobami boli v súlade s ocenením vykonanej práce a boli v cenách obvyklých.

Informácie Čl. VII ods. (1), a) o ekonomických vzťahoch medzi účtovnou jednotkou a spriaznenými osobami

Tabuľka č. 1

Spriaznená osoba a	Kód druhu obchodu b	Hodnotové vyjadrenie obchodu	
		Bežné účtovné obdobie c	Bezprostredne predchádzajúce účtovné obdobie d
Člen dozornej rady	Predaj majetku	0	0
Vedúci pracovníci	Prijaté služby	0	0
Vedúci pracovníci	Predaj tovaru	0	0

Na základe § 22 a odseku 1 zákona č. 431/2002 Z. z. o účtovníctve v znení neskorších predpisov vstúpila 1.1.2016 do platnosti zmena v konsolidovanom celku vybraných kapitol štátneho rozpočtu. Na základe tejto zmeny sú všetky štátne podniky predmetom konsolidácie za rok 2017 na prvej úrovni, teda na úrovni príslušnej kapitoly, ktorá v mene Slovenskej republiky vystupuje ako zakladateľ štátneho podniku – Ministerstvo pôdohospodárstva a rozvoja vidieka.

Z tohto dôvodu Podnik vykazuje za rok 2017 nasledovné vzťahy v rámci organizácií patriacich do pôsobnosti zakladateľa Podniku.

Prepojená osoba	Druh obchodu	Hodnotové vyjadrenie obchodu	
		2017	2016
<b>Transakcie s prepojenými osobami:</b>			
Štátny veterinár a potravinový ústav	Prijaté služby	2 218	2 714
Agroinštitút Nitra, štátny podnik	Prijaté služby	621	0
Agrokomplex - výstavníctvo Nitra	Prijaté služby	2 725	2 903
Regionálna veterinárna a potravinová správa	Prijaté služby	1 010	795
Regionálna veterinárna a potravinová správa	Prijaté služby	685	579
Národná diaľničná spoločnosť	Prijaté služby	1 917	1 693
Slovenský plynárenský priemysel	Prijaté služby	58 783	61 030
Závodisko š.p.	Prijaté služby	19 225	26 301
Slovenský metrologický ústav	Prijaté služby	275	0
Ústredie práce, sociálnych vecí a rodiny	Prijaté služby	1 036	1 100

Mesto Komárno	Prijaté služby	104	0
IVES Organizácia pre informatiku verejnej správy	Prijaté služby	438	269
Ministerstvo pôdohospodárstva a rozvoja vidieka SR	Prijaté služby	4 906	4 722
Národný žrebčín "Topoľčianky"	Prijaté služby	0	26 367
Národný ústav celoživotného vzdelávania	Prijaté služby	0	60
Lesopoľnohospodársky majetok Ulič	Prijaté služby	0	78 400
Národné poľnohospodárske a potravinárske centrum	Prijaté služby	0	8 540
Štátny veterinár a potravinový ústav	Predaj služieb	2 837	2 837
Národné poľnohospodárske a potravinárske centrum	Predaj služieb	6 246	6 084
Národné poľnohospodárske a potravinárske centrum	Predaj materiálu	0	251
Agrokomplex - výstavníctvo Nitra	Predaj služieb	1 290	1290
LESY SR, š.p.	Predaj služieb	37	37
Regionálna veterinárna a potravinová správa Veľký Krtíš	Predaj služieb	27	0
Plemenárska inšpekcia SR	Predaj služieb	2 575	2 639
Vojenské lesy a majetky SR, štátny podnik	Predaj služieb	241	210
Vojenské lesy a majetky SR, štátny podnik	Predaj materiálu	114	0
Národný žrebčín "Topoľčianky"	Predaj materiálu	392	575
Národný žrebčín "Topoľčianky"	Predaj služieb	5 025	5 039
Závodisko š.p.	Predaj služieb	32 269	29 572
Ústav na výkon trestu odňatia slobody Želiezovce	Predaj služieb	1 198	1 521
Ústav na výkon trestu odňatia slobody Želiezovce	Predaj materiálu	27	80
Lesopoľnohospodársky majetok Ulič	Predaj materiálu	621	598
Lesopoľnohospodársky majetok Ulič	Predaj služieb	6 807	7 269
Školské hospodárstvo	Predaj materiálu	121	78
Školské hospodárstvo	Predaj služieb	1 915	1 767
Ministerstvo pôdohospodárstva a rozvoja vidieka SR	Predaj služieb	337 500	27 900 000
Ministerstvo vnútra SR	Predaj služieb	1 760	817

Vybrané aktíva a pasíva vyplývajúce z transakcií so spriaznenými osobami sú uvedené v nasledujúcom prehľade:

	Bežné účtovné obdobie	Bezprostredne predchádzajúce účtovné obdobie
Pohľadávky z obchodného styku	3 401	6 942
Ostatné pohľadávky v rámci konsolidovaného celku (Pohľadávka voči PPA ako predpis nároku na dotácie za investičné projekty financované z eurofondov)	0	0
<b>Spoľu aktíva</b>	<b>3 401</b>	<b>6 942</b>
Závazky z obchodného styku	0	6 579
<b>Spoľu pasíva</b>	<b>0</b>	<b>6 579</b>

#### M. SKUTOČNOSTI, KTORÉ NASTALI PO DNI, KU KTORÉMU SA ÚČTOVNÁ ZÁVIERKA ZOSTAVUJE A KTORÉ NEBOLI V NEJ ZOHĽADNENÉ DO DŇA ZOSTAVENIA ÚČTOVNEJ ZÁVIERKY

Nie sú nám známe udalosti po súvahovom dni, ktoré by mali vplyv na skutočnosti prezentované v tejto účtovnej závierke.

#### N. PREHĽAD ZMIEN ZÁKLADNÉHO IMANIA

Informácie k časti o zmenách vo vlastnom imaní  
Tabuľka č. 1

Položka vlastného imania	Bežné účtovné obdobie				Stav na konci účtovného obdobia
	Stav na začiatku účtovného obdobia	Prírastky	Úbytky	Presuny	
a	b	c	d	e	f
Základné imanie	4 286 464				4 286 464
Vlastné akcie a vlastné obchodné podiely					
Zmena základného imania					

Položka vlastného imania	Bežné účtovné obdobie				
	Stav na začiatku účtovného obdobia	Prírastky	Úbytky	Presuny	Stav na konci účtovného obdobia
a	b	c	d	e	f
Pohľadávky za upísané vlastné imanie					
Emisné ážio					
Ostatné kapitálové fondy					
Zákonný rezervný fond (nedeliteľný fond) z kapitálových vkladov					
Oceňovacie rozdiely z precenenia majetku a záväzkov					
Oceňovacie rozdiely z kapitálových účastín					
Oceňovacie rozdiely z precenenia pri zlúčení, splnutí a rozdelení					
Zákonný rezervný fond	1 414 572			24 287	1 438 859
Nedeliteľný fond					
Štatutárne fondy a ostatné fondy	1 285		886		399
Nerozdelený zisk minulých rokov					
Neuhradená strata minulých rokov					
Výsledok hospodárenia bežného účtovného obdobia	44 286	75 692		-44 286	75 692
Vyplatené dividendy					
Ostatné položky vlastného imania					
Účet 491 - Vlastné imanie fyzickej osoby - podnikateľa					

Hospodársky výsledok za predchádzajúce účtovné obdobie (rok 2016) bol schválený vo výške 44 286 € dňa 05. Mája 2017 a bol rozdelený nasledovne: 24 287 € pridel do zákonného rezervného fondu a 20 000 € pridel do sociálneho fondu (tabuľka na strane 8 Informácie k časti o rozdelení účtovného zisku alebo o vysporiadaní účtovnej straty).

Tabuľka č. 2

Položka vlastného imania	Bezprostredne predchádzajúce účtovné obdobie				
	Stav na začiatku účtovného obdobia	Prírastky	Úbytky	Presuny	Stav na konci účtovného obdobia
a	b	c	d	e	f
Základné imanie	4 286 464				4 286 464
Vlastné akcie a vlastné obchodné podiely					
Zmena základného imania					
Pohľadávky za upísané vlastné imanie					
Emisné ážio					
Ostatné kapitálové fondy					
Zákonný rezervný fond (nedeliteľný fond) z kapitálových vkladov					
Oceňovacie rozdiely z precenenia majetku a záväzkov					
Oceňovacie rozdiely z kapitálových účastín					
Oceňovacie rozdiely z precenenia pri zlúčení, splnutí a rozdelení					
Zákonný rezervný fond	1 268 803	165 770	20 000		1 414 572
Nedeliteľný fond					
Štatutárne fondy a ostatné fondy	5 000		3 715		1 285
Nerozdelený zisk minulých rokov					

Položka vlastného imania	Bezprostredne predchádzajúce účtovné obdobie				
	Stav na začiatku účtovného obdobia	Prírastky	Úbytky	Presuny	Stav na konci účtovného obdobia
a	b	c	d	e	f
Neuhradená strata minulých rokov					
Výsledok hospodárenia bežného účtovného obdobia	185 770	44 286	185 770		44 286
Vyplatené dividendy					
Ostatné položky vlastného imania					
Účet 491 - Vlastné imanie fyzickej osoby - podnikateľa					

### Prehľad peňažných tokov

Informácie k časti o prehľade peňažných tokov pri použití nepriamej metódy

Označenie	Názov položky	Bežné účtovné obdobie rok 2017	Minulé účtovné obdobie rok 2016
Z/S	Výsledok hospodárenia z bežnej činnosti pred zdanením daňou z príjmov (+/-)	104 442	65 835
A.1	<b>Nepeňažné operácie ovplyvňujúce výsledok hospodárenia z bežnej činnosti pred zdanením daňou z príjmov (+/-)</b>	<b>359 414</b>	<b>159 408</b>
A.1.1	Odpisy dlhodobého nehmotného majetku a dlhodobého hmotného majetku (+)	406 473	541 627
A.1.2	Zostatková hodnota dlhodobého nehmotného majetku a dlhodobého hmotného majetku účtovaná pri vyradení tohto majetku do nákladov na bežnú činnosť, s výnimkou jeho predaja (+)		
A.1.3	Odpis opravnej položky k nadobudnutému majetku (+/-)		
A.1.4	Zmena stavu dlhodobých rezerv (+/-)	10 828	-8 194
A.1.5	Zmena stavu opravných položiek (+/-)	-3 206	-1 712
A.1.6	Zmena stavu položiek časového rozlíšenia nákladov a výnosov (+/-)	-6 542	-189 608
A.1.7	Dividendy a iné podiely na zisku účtované do výnosov (-)		
A.1.8	Úroky účtované do nákladov (+)		
A.1.9	Úroky účtované do výnosov (-)	-157	-260
A.1.10	Kurzový zisk vyčíslený k peňažným prostriedkom a peňažným ekvivalentom ku dňu, ku ktorému sa zostavuje účtovná závierka (-)		
A.1.11	Kurzová strata vyčíslená k peňažným prostriedkom a peňažným ekvivalentom ku dňu, ku ktorému sa zostavuje účtovná závierka (+)		
A.1.12	Výsledok z predaja dlhodobého majetku, s výnimkou majetku, ktorý sa považuje za peňažný ekvivalent 15 (+/-)	-52 919	-182 446
A.1.13	Ostatné položky nepeňažného charakteru, ktoré ovplyvňujú výsledok hospodárenia z bežnej činnosti, s výnimkou tých, ktoré sa uvádzajú osobitne v iných častiach prehľadu peňažných tokov (+/-)	4 937	
A.2	<b>Vplyv zmien stavu pracovného kapitálu, ktorým sa účely tohto opatrenia rozumie rozdiel medzi obežným majetkom a krátkodobými záväzkami s výnimkou položiek obežného majetku, ktoré sú súčasťou peňažných prostriedkov a peňažných ekvivalentov, na výsledok hospodárenia z bežnej činnosti</b>	<b>228 128</b>	<b>-397 150</b>
A.2.1	Zmena stavu pohľadávok z prevádzkovej činnosti (-/+)	92 153	-174 815
A.2.2	Zmena stavu záväzkov z prevádzkovej činnosti (-/+)	64 696	-186 070
A.2.3	Zmena stavu zásob (-/+)	71 279	-36 264
A.2.4	Zmena stavu krátkodobého finančného majetku, s výnimkou majetku, ktorý je súčasťou peňažných prostriedkov a peňažných ekvivalentov (-/+)		
	<b>Peňažné toky z prevádzkovej činnosti s výnimkou príjmov a výdavkov, ktoré sa uvádzajú osobitne v iných častiach prehľadu peňažných tokov (-/+)</b> (súčet Z/S + A1 + A2)	<b>691 984</b>	<b>-171 906</b>
A.3	Prijaté úroky, s výnimkou tých, ktoré sa začleňujú do investičných činností (+)	157	260
A.4	Výdavky na zaplatené úroky, s výnimkou tých, ktoré sa začleňujú do finančných činností (-)		
A.5	Príjmy z dividend a iných podielov na zisku, s výnimkou tých, ktoré sa začleňujú do investičných činností (+)		
A.6	Výdavky na vyplatené dividendy a iné podiely na zisku, s výnimkou tých, ktoré sa začleňujú do finančných činností (-)		

Označenie	Názov položky	Bežné účtovné obdobie rok 2017	Minulé účtovné obdobie rok 2016
<b>Peňažné toky z prevádzkovej činnosti (+,-), súčet (Z/S + A1 až A6)</b>		<b>692 141</b>	<b>-171 646</b>
A.7	Výdavky na daň z príjmov účtovnej jednotky, s výnimkou tých, ktoré sa začleňujú do finančných činností (-)	-47 255	-21 549
A.8	Príjmy výnimočného rozsahu alebo výskytu vzťahujúce sa na prevádzkovú činnosť (-)		
A.9	Výdavky výnimočného rozsahu alebo výskytu vzťahujúce sa na prevádzkovú činnosť (-)		
<b>Čisté peňažné toky z prevádzkovej činnosti (+,-), súčet (Z/S + A1 až A9)</b>		<b>644 886</b>	<b>-193 195</b>
B.1.	Výdavky na obstaranie dlhodobého nehmotného majetku (-)	-58 540	-12 000
B.2.	Výdavky na obstaranie dlhodobého hmotného majetku (-)	-229 579	-154 264
B.3.	Výdavky na obstaranie dlhodobých cenných papierov a podielov v iných účtovných jednotkách, s výnimkou cenných papierov, ktoré sa považujú za peňažné ekvivalenty a cenných papierov určených na predaj alebo na obchodovanie (-)		
B.4.	Príjmy z predaja dlhodobého nehmotného majetku (+)		
B.5.	Príjmy z predaja dlhodobého hmotného majetku (+)	55 575	185 063
B.6.	Príjmy z predaja dlhodobých cenných papierov a podielov v iných účtovných jednotkách, s výnimkou cenných papierov, ktoré sa považujú za peňažné ekvivalenty a cenných papierov určených na predaj alebo na obchodovanie (+)		
B.7.	Výdavky na dlhodobé pôžičky poskytnuté účtovnou jednotkou inej účtovnej jednotke, ktorá je súčasťou konsolidovaného celku (-)		
B.8.	Príjmy zo splácania dlhodobých pôžičiek poskytnutých účtovnou jednotkou inej účtovnej jednotke, ktorá je súčasťou konsolidovaného celku (+)		
B.9.	Výdavky na dlhodobé pôžičky poskytnuté účtovnou jednotkou tretím osobám, s výnimkou pôžičiek poskytnutých účtovnej jednotke, ktorá je súčasťou konsolidovaného celku (-)		
B.10.	Príjmy zo splácania pôžičiek poskytnutých účtovnou jednotkou tretím osobám, s výnimkou pôžičiek poskytnutých účtovnej jednotke, ktorá je súčasťou konsolidovaného celku (+)		
B.11.	Prijaté úroky, s výnimkou tých, ktoré sa začleňujú do prevádzkových činností (+)		
B.12.	Príjmy z dividend a iných podielov na zisku, s výnimkou tých, ktoré sa začleňujú do prevádzkových činností (+)		
B.13.	Výdavky súvisiace s derivátmi s výnimkou, ak sú určené na predaj alebo na obchodovanie, alebo ak sa tieto výdavky považujú za peňažné toky z finančných činností (-)		
B.14.	Príjmy súvisiace s derivátmi s výnimkou, ak sú určené na predaj alebo na obchodovanie, alebo ak sa tieto výdavky považujú za peňažné toky z finančnej činnosti (+)		
B.15.	Výdavky na daň z príjmov účtovnej jednotky, ak je ju možné začleniť do investičných činností (-)		
B.16.	Príjmy výnimočného rozsahu alebo výskytu vzťahujúce sa na investičnú činnosť (+)		
B.17.	Výdavky výnimočného rozsahu alebo výskytu vzťahujúce sa na investičnú činnosť (-)		
B.18.	Ostatné príjmy vzťahujúce sa na investičnú činnosť (+)		
B.19.	Ostatné výdavky vzťahujúce sa na investičnú činnosť (-)		
B.	<b>Čisté peňažné toky z investičnej činnosti (súčet B.1. až B.20.)</b>	<b>-232 544</b>	<b>18 799</b>
C.1	<b>Peňažné toky vo vlastnom imaní (súčet C 1.1 až C 1.8)</b>	<b>0</b>	<b>-43 715</b>
C.1.1	Príjmy z upísaných akcií a obchodných podielov (+)		
C.1.2	Príjmy z ďalších vkladov do vlastného imania spoločníkmi alebo fyzickou osobou, ktorá je účtovnou jednotkou (+)		
C.1.3	Prijaté peňažné dary (+)		
C.1.4	Príjmy z úhrady straty spoločníkmi (+)		
C.1.5	Výdavky na obstaranie alebo spätné odkúpenie vlastných akcií a vlastných obchodných podielov (-)		
C.1.6	Výdavky spojené so zničením fondov vytvorených účtovnou jednotkou (-)	0	-23 715
C.1.7	Výdavky na vyplatenie podielu na vlastnom imaní spoločníkmi účtovnej jednotky a fyzickou osobou, ktorá je účtovnou jednotkou (-)		
C.1.8	Výdavky z iných dôvodov, ktoré súvisia so zničením vlastného imania (-)	0	-20 000

Označenie	Názov položky	Bežné účtovné obdobie rok 2017	Minulé účtovné obdobie rok 2016
<b>C.2</b>	<b>Peňažné toky vznikajúce z dlhodobých záväzkov a krátkodobých záväzkov z finančnej činnosti (súčet C.2.1 až C.2.10)</b>	<b>0</b>	<b>0</b>
C.2.1	Prijmy z emisie dlhových cenných papierov (+)		
C.2.2	Výdavky na úhradu záväzkov z dlhových cenných papierov (-)		
C.2.3	Prijmy z úverov, ktoré účtovnej jednotke poskytla banka alebo pobočka zahraničnej banky, s výnimkou úverov, ktoré boli poskytnuté na zabezpečenie hlavného predmetu činnosti (+)		
C.2.4	Výdavky na splácanie úverov, ktoré účtovnej jednotke poskytla banka alebo pobočka zahraničnej banky, s výnimkou úverov, ktoré boli poskytnuté na zabezpečenie hlavného predmetu činnosti (-)		
C.2.5	Prijmy z prijatých pôžičiek (+)		
C.2.6	Výdavky na splácanie pôžičiek (-)		
C.2.7	Výdavky na úhradu záväzkov z používania majetku, ktorý je predmetom zmluvy o kúpe prenajatej veci (-)		
C.2.8	Prijmy z ostatných dlhodobých záväzkov a krátkodobých záväzkov vyplývajúcich z finančnej činnosti účtovnej jednotky, s výnimkou tých, ktoré sa uvádzajú osobitne v inej časti prehľadu peňažných tokov (+)		
C.2.9	Výdavky na splácanie ostatných dlhodobých záväzkov a krátkodobých záväzkov vyplývajúcich z finančnej činnosti účtovnej jednotky, s výnimkou tých, ktoré sa uvádzajú osobitne v inej časti prehľadu peňažných tokov (-)		
C.3	Výdavky na zaplatené úroky s výnimkou tých, ktoré sa začleňujú do prevádzkových činností (-)		
C.4	Výdavky na vyplatené dividendy a iné podiely na zisku, s výnimkou tých, ktoré sa začleňujú do prevádzkových činností (-)		
C.5	Výdavky súvisiace s derivátmi, s výnimkou, ak sú určené na predaj alebo na obchodovanie, alebo ak sa považujú za peňažné toky z investičnej činnosti (-)		
C.6	Prijmy súvisiace s derivátmi, s výnimkou, ak sú určené na predaj alebo na obchodovanie, alebo ak sa považujú za peňažné toky z investičnej činnosti (+)		
C.7	Výdavky na daň z príjmov účtovnej jednotky, ak ich možno začleniť do finančných činností (-)		
C.8	Prijmy výnimočného rozsahu alebo výskytu vzťahujúce sa na finančnú činnosť (+)		
C.9	Výdavky výnimočného rozsahu alebo výskytu vzťahujúce sa na finančnú činnosť (-)		
<b>C.</b>	<b>Čisté peňažné toky z finančnej činnosti (súčet C1 až C9)</b>	<b>0</b>	<b>-43 715</b>
<b>D.</b>	<b>Čisté zvýšenie alebo čisté zníženie peňažných prostriedkov (+/-) (súčet A+B+C)</b>	<b>412 342</b>	<b>-218 111</b>
<b>E.</b>	<b>Stav peňažných prostriedkov a peňažných ekvivalentov na začiatku účtovného obdobia (+/-)</b>	<b>3 712 883</b>	<b>3 930 994</b>
<b>F.</b>	<b>Stav peňažných prostriedkov a peňažných ekvivalentov na konci účtovného obdobia pred zohľadnením kurzových rozdielov vyčíslených ku dňu, ku ktorému sa zostavuje účtovná závierka (+/-)</b>	<b>4 125 225</b>	<b>3 712 883</b>
<b>G.</b>	<b>Kurzové rozdiely vyčíslené k peňažným prostriedkom a peňažným ekvivalentom ku dňu, ku ktorému sa zostavuje účtovná závierka (+/-)</b>		
<b>H.</b>	<b>Zostatok peňažných prostriedkov a peňažných ekvivalentov na konci účtovného obdobia, upravený o kurzové rozdiely vyčíslené ku dňu, ku ktorému sa zostavuje účtovná závierka (+/-)</b>	<b>4 125 225</b>	<b>3 712 883</b>



**PLEMENÁRSKE SLUŽBY  
SLOVENSKEJ REPUBLIKY,  
štátny podnik**

Starohájaska 29,  
852 27 Bratislava  
[pssrba@pssr.sk](mailto:pssrba@pssr.sk)  
[www.pssr.sk](http://www.pssr.sk)



**VÝROČNÁ SPRÁVA 2017**

**Ing. Péter Görözdi**  
riaditeľ PS SR, š.p.



## VÝROČNÁ SPRÁVA 2017

**Vydavateľ:**

Plemenárske služby Slovenskej republiky, štátny podnik, 2017

**Zostavili:**

Ing. Péter Görözdí  
Ing. Marta Dianová  
Mgr. Anna Mackovýchová

**Ilustračné fotografie:**

archív PS SR, š.p.

**Neprešlo jazykovou úpravou****Kontakt:**

Plemenárske služby Slovenskej republiky, štátny podnik  
Starohájska 29  
852 27 Bratislava

Tel: +421 2 / 623 19 911

Fax: +421 2 / 623 19 782

e-mail: [pssrba@pssr.sk](mailto:pssrba@pssr.sk)

[www.pssr.sk](http://www.pssr.sk)



## OBSAH

<b>Príhovor riaditeľa PS SR, š.p</b> .....	<b>4</b>
<b>Základné údaje, predmet činnosti a profil štátneho podniku</b> .....	<b>5</b>
Základný predmet činnosti .....	6
<b>Poslanie a strednodobý výhľad štátneho podniku</b> .....	<b>7</b>
Poslanie PS SR, š.p. ....	7
Strednodobý výhľad PS SR, š.p. ....	8
<b>Organizačná štruktúra a vedenie podniku</b> .....	<b>11</b>
<b>Personalistika a vzdelávanie zamestnancov</b> .....	<b>15</b>
<b>Úlohy PS SR, š.p. a ich plnenie</b> .....	<b>18</b>
Chov hovädzieho dobytku .....	18
Chov ošípaných .....	22
Chov oviec .....	24
Chov kôz .....	26
Chov hydiny a bežcov .....	28
Laboratórium genetiky .....	29
Centrálny register plemenárskych údajov a archivácia dát, podklady pre vedenie plemenných kníh .....	31
Kontrola dedičnosti (Národné genetické hodnotenie) .....	32
Kontrola dedičnosti (Medzinárodné genetické hodnotenie) .....	32
Oprava a testovanie mliekomerov .....	32
Školiace pracovisko .....	33
Centrálna evidencia hospodárskych zvierat .....	35
Predaj unifikovaného označovacieho materiálu a príslušenstva .....	38
<b>Ekonomika a ekonomické ukazovatele PS SR, š.p.</b> .....	<b>42</b>
Finančná analýza podniku .....	42
Koncepcia rozvoja podniku .....	42
Plán podniku .....	42
Analýza výsledku hospodárenia PS SR, š.p. ....	44
Ekonomika práce a miezd .....	50
Finančná stabilita podniku .....	52
Hospodárska správa a autodoprava .....	55
Predpokladaný budúci vývoj podniku .....	62
<b>Hodnotenie a analýza vývoja PS SR, š.p. v danom roku</b> .....	<b>65</b>
<b>Hlavné skupiny užívateľov výstupov a vplyv ostatných inštitúcií</b> .....	<b>66</b>
<b>Publikačná činnosť PS SR, š.p.</b> .....	<b>68</b>
<b>Záver a komentár vedenia štátneho podniku</b> .....	<b>72</b>
<b>Zoznam použitých skratiek</b> .....	<b>73</b>
<b>Prílohy k výročnej správe</b>	
Účtovná závierka za rok 2017	
Správa nezávislého audítora	

## PRÍHOVOR RIADITEĽA PS SR, š.p.



Vážená odborná a chovateľská verejnosť,

v predkladanej Výročnej správe za rok 2017 Vám ponúkame podrobné informácie o činnosti Plemenárskych služieb SR, štátny podnik.

Plemenárske služby Slovenskej republiky, štátny podnik je ústrednou národnou inštitúciou, ktorá sa významne podieľa na rozvoji chovu hovädzieho dobytku, ošípaných, oviec, kôz, hydiny a bežcov a na realizovaní šľachtiteľských programov jednotlivých plemien. Zahrňuje to predovšetkým výkon kontroly úžitkovosti, genetické hodnotenie, zabezpečovanie označovania hospodárskych zvierat, vedenie centrálného registra fariem a registra hospodárskych zvierat vrátane evidencie ich presunov.

Hospodárenie organizácie PS SR, š.p. je zabezpečované hlavne z príjmov z činnosti PS SR, š.p., s využitím majetku a majetkových práv zverených mu pri jeho založení, tiež s majetkom a majetkovými právami nadobudnutými počas jeho ďalšej činnosti.

Poslaním PS SR, š.p. je v maximálnej miere uspokojiť odberateľov, poskytnúť im služby a informácie, ktoré im napomôžu ku kvalitnejším a promptnejším manažérskym rozhodnutiam, konkurencieschopnosti a budú zodpovedať ich potrebám a predstavám. Z poslania a hlavného predmetu činnosti PS SR, š.p. vyplýva jedinečnosť výstupov na trhu, ktoré sa poskytujú odberateľovi a sú dostupné buď v tlačenej forme – rôzne typy výstupných zostáv zo spracovaných dát a analýz vzoriek mlieka alebo v elektronickej forme – na web stránkach [www.pssr.sk](http://www.pssr.sk); [www.cehz.sk](http://www.cehz.sk); [www.plis.sk](http://www.plis.sk).

PS SR, š.p., je podnik, ktorý aj v stále sa meniacom prostredí má do značnej miery schopnosť prispôbiť sa, alebo zmeniť sa v záujme dosiahnutia určitého súladu vlastnej činnosti, vlastných cieľov s podmienkami okolia a potrebami našich odberateľov využívajúcich nami poskytované služby.

Verím, že nami spracovaná Výročná správa PS SR, š.p. za rok 2017 Vám ponúkne ucelený obraz o činnosti tohto štátneho podniku s dôrazom na dosiahnuté výsledky v kontrole úžitkovosti, ako aj výsledky ekonomického hospodárenia štátneho podniku. Na základe dosiahnutých výsledkov uvádzaných vo Výročnej správe, je možné konštatovať, že nami spravovaný majetok štátu je nielen využívaný efektívne, ale rovnako aj optimálne zhodnocovaný.



## ZÁKLADNÉ ÚDAJE, PREDMET ČINNOSTI A PROFIL ŠTÁTNEHO PODNIKU

<b>Obchodné meno podniku:</b>	<b>Plemenárske služby Slovenskej republiky, štátny podnik</b>
<b>Sídlo podniku:</b>	<b>Starohájska 29, 852 27 Bratislava</b>
<b>Právna forma:</b>	<b>štátny podnik</b>
<b>Dátum vzniku:</b>	<b>01.01.2008</b>
<b>IČO:</b>	<b>36 856 096</b>
<b>DIČ:</b>	<b>2022511304</b>
<b>Označenie zápisu v obchodnom registri:</b>	<b>zapísaný v obchodnom registri Okresného súdu Bratislava I, dňa 09.01.2008, oddiel: Pš, vložka číslo:426/b</b>

Rozhodnutím MP SR číslo: 5136/2007-420 v súlade s ustanovením §12 zákona č. 111/1990 Zb. o štátnom podniku od 1.1.2008 vznikli Plemenárske služby Slovenskej republiky, štátny podnik (PS SR, š.p.). Na základe Zakladacej listiny a v súlade s § 4a) ods. 2 zákona č.111/1990 Zb. zakladateľ vložil do nášho podniku majetok štátu v správe zrušenej štátnej príspevkovej organizácie Štátny plemenársky ústav Slovenskej republiky (ŠPÚ SR). Spolu s majetkom prešli na štátny podnik aj práva a povinnosti vyplývajúce z pracovnoprávných vzťahov a iných právnych vzťahov, ako aj pohľadávky a záväzky.

Organizácia bola dňa 9.1.2008 zapísaná do obchodného registra Okresného súdu Bratislava I, oddiel: Pš, vložka číslo: 426/B. S poukázaním na ustanovenie § 13 ods. 2 písm. e) zákona č.111/1990 Zb., kmeňové imanie sa určilo na základe východiskovej súvahy k 1.1.2008 a zapísalo sa do obchodného registra vo výške 5 067 250,88 €.

Štátny podnik sa riadi hlavne zákonom č.111/1990 Zb. o štátnom podniku a ostatnými právnymi normami platnými pre podnikateľské subjekty.

Podnik hospodári s vecami a majetkovými právami zverenými mu pri jeho založení a ďalej s vecami a majetkovými právami nadobudnutými v priebehu jeho podnikania. V zmysle zákona o štátnom podniku naša organizácia už nezostavuje rozpočet, ale zostavuje plán výnosov a nákladov.

Štátny príspevok sa nahradil priamymi nenávratnými neinvestičnými dotáciami na kontrolu úžitkovosti, testovanie a odhad plemennej hodnoty zvierat v zmysle § 6 Nariadenia vlády č. 264/2009. Poskytovateľ týchto dotácií je Pôdohospodárska platobná agentúra Bratislava (PPA). Zároveň štátny podnik uzatvoril Zmluvu o poskytovaní služieb na CEHZ s MPRV SR.

V zmysle zákona č. 111/1990 Zb. ročnú a mimoriadnu účtovnú závierku overuje audítor. Náklady s tým spojené uhrádza štátny podnik.

## Základný predmet činnosti:







V zmysle zakladacej listiny číslo 5138/2007- 420 bol zakladateľom určený:

Povinný predmet činnosti na uspokojovanie verejnoprospešných záujmov:

- zdokonaľovanie a vykonávanie rozhodujúcich úkonov kontroly úžitkovosti hovädzieho dobytku, ošípaných, oviec, kôz, hydina a bežcov zahrňujúce systematické zisťovanie a vyhodnocovanie údajov požadovaných pre hodnotenie úžitkových vlastností hospodárskych zvierat, vrátane sledovania rozsahu a podmienok pre výkon kontroly úžitkovosti,
- vykonávanie laboratórnych analýz mliečnych vzoriek u kontrolovaných kráv, oviec a kôz za účelom zisťovania ich úžitkových vlastností a posúdenie kvality mlieka pre potreby chovateľov na základe ich požiadaviek,
- centrálné spracovanie výsledkov kontroly úžitkovosti, kontroly dedičnosti, inseminácie a reprodukcie hovädzieho dobytku, ošípaných, oviec, kôz, hydiny a bežcov na zabezpečenie a vedenie centrálného registra plemenárskych údajov, ktorými sa rozumejú predpísaným spôsobom získané a evidované údaje, ktoré identifikujú chovateľa, chov, plemeno, pôvod, úžitkovosť a plemennú hodnotu a ich uchovávanie v centrálnej databanke, poskytovanie výstupov automatizovaného spracovania dát chovateľom a subjektom vykonávajúcim insemináciu a šľachtiteľskú činnosť na základe zmluvných vzťahov,
- zdokonaľovanie a vykonávanie kontroly dedičnosti úžitkových vlastností hovädzieho dobytku, ošípaných, oviec, kôz, hydiny a bežcov zahrňujúce moderné kontrolné a testovacie systémy používané k odhadu plemennej hodnoty zvierat,
- overovanie, opravovanie a testovanie technickej spôsobilosti mliekomerov používaných pri výkone kontroly mliekovej úžitkovosti hospodárskych zvierat,
- zisťovanie a overovanie pravosti pôvodu zvierat a ich potomstva objektívnymi biologicko - genetickými metódami vo vlastnom laboratóriu genetiky,
- školenie a doškoloňovanie plemenárskych pracovníkov v rámci akreditovaných vzdelávacích aktivít,
- poskytovanie odborného poradenstva v plemenárstve, ako aj programové vybavenie pre počítače používané v plemenárskej a poľnohospodárskej praxi,
- spolupráca s vedecko-výskumnými pracoviskami, uznanými chovateľskými a ostatnými plemenárskymi organizáciami pri navrhovaní a tvorbe metód technologických postupov v šľachtení a plemenitbe hospodárskych zvierat (technické normy, metodiky, chovné ciele a štandardy hospodárskych zvierat),
- plnenie ostatných úloh vyplývajúce zo zákona o šľachtení a plemenitbe hospodárskych zvierat, súvisiace alebo nadväzujúce na činnosti v zmysle poverenia vydaného ministerstvom,
- skladovanie a ošetrovanie pohlavných buniek, zygot a embryí ohrozených druhov, plemien a línií HZ – génové rezervy,
- vypracovanie a zabezpečovanie realizácie systému označovania, identifikácie a vedenia centrálnej evidencie, vrátane presunov hovädzieho dobytku, ošípaných, oviec, kôz, hydiny a bežcov v zmysle platných predpisov, registrácie chovov hovädzieho dobytku, ošípaných, oviec, kôz, hydiny a bežcov a predaj unifikovaného označovacieho materiálu k zabezpečeniu tejto činnosti,
- zabezpečenie vedenia registra chovu koňovitých zvierat, spracovanie údajov centrálnej evidencie, vrátane spracovania údajov o presune koňovitých zvierat.

Podnikateľské činnosti:

- prenájom nehnuteľností, bytových a nebytových priestorov, ak sa popri prenájme neposkytujú aj iné než základné služby spojené s prenájomom,
- kúpa tovaru za účelom jeho predaja iným prevádzkovateľom živností (veľkoobchod),
- kúpa tovaru za účelom jeho predaja konečnému spotrebiteľovi (malo obchod),

-  sprostredkovateľská činnosť v oblasti obchodu, služieb a výroby v rozsahu voľnej živnosti,
-  prenájom strojov a prístrojov,
-  podnikateľské poradenstvo v rozsahu voľnej živnosti,
-  ubytovacie služby bez poskytovania pohostinských činností,
-  predaj veterinárnych transpondérov (mikročip) na identifikáciu koňovitých zvierat, vrátane čítacieho zariadenia – systém elektronických identifikátorov,
-  vypracovanie a zabezpečenie realizácie predaja veterinárnych transpondérov (mikročip) na identifikáciu hovädzieho dobytku, oviec, kôz, hydiny a bežcov, vrátane čítacieho zariadenia - systém elektronických identifikátorov.



## POSLANIE A STREDNODOBÝ VÝHLAD ŠTÁTNEHO PODNIKU

### Poslanie PS SR, š.p.

Poslaním PS SR, š.p. je vykonávanie činností spojených so starostlivosťou o rozvoj šľachtenia a plemenitby HZ podľa zákona č. 391/2009 Z. z. z 11. septembra 2009, ktorým sa mení a dopĺňa zákon č. 210/2007 Z. z. o šľachtení a plemenitbe hospodárskych zvierat a príslušných vykonávacích vyhlášok MPRV SR. Zahrňuje to predovšetkým výkon kontroly úžitkovosti, genetické hodnotenie, zabezpečovanie označovania HZ, vedenie centrálného registra fariem a registra HZ vrátane evidencie ich presunov.

Hlavnými úlohami PS SR, š.p. je kontrola, sledovanie a vyhodnocovanie ekonomicky významných úžitkových vlastností HZ, zhromažďovanie údajov, ich následné spracovanie a spätné poskytovanie výsledkov chovateľom na základe uzatvorených zmlúv. PS SR, š.p. uvedené činnosti zabezpečuje prostredníctvom 5 regionálnych stredísk, ich vysunutých pracovísk a 2 účelových plemenárskych zariadení na celom území Slovenska. Spracované výsledky slúžia chovateľom pre potreby ďalšieho zveľaďovania chovov HZ a prispievajú k celkovému zvyšovaniu ekonomickej výkonnosti a konkurencieschopnosti živočíšnej výroby. Slúžia ďalej uznaným chovateľským organizáciám pre realizáciu šľachtiteľského procesu a pre potreby vedenia plemenných kníh. Slúžia tiež organizáciám vedecko – výskumnej základne v oblasti vedy a výskumu biologických procesov. Ďalej slúžia plemenárskym organizáciám a insemináčnym spoločnostiam pre oblasť marketingu v chove plemenných

býkov a v reprodukcií hovädzieho dobytku. V neposlednom rade sú výsledky kontroly úžitkovosti a dedičnosti poskytované jednotlivým univerzitám, ktorým slúžia pre potreby vypracovania diplomových, dizertačných a habilitačných prác.

PS SR, š.p. svoje činnosti vykonáva neustranne, metodicky jednotne a nie je ekonomicky závislý na zisťovaných a vyhodnocovaných výsledkoch. Spracované výsledky sú pravidelne zverejňované a sú k dispozícii všetkým chovateľským subjektom a zainteresovaným organizáciám rezortu pôdohospodárstva na internetovej stránke PS SR, š.p. - [www.pssr.sk](http://www.pssr.sk).

PS SR, š.p. ako členská organizácia zastupuje Slovensko v štyroch nevládných medzinárodných organizáciách (ICAR, INTERBULL, CECALAIT a ISAG). Svoju činnosť vykonáva v súlade s medzinárodne uznávanými štandardmi.



**ICAR (International Committee for Animal Recording)** – členom medzinárodnej organizácie pre kontrolu zvierat sa stal v roku 1994.



**INTERBULL (International Bull Evaluation Service)** – členom medzinárodnej organizácie pre genetické hodnotenie býkov sa stal v roku 1995



**ISAG (International Society for Animal Genetics)** – členom medzinárodnej spoločnosti pre genetiku zvierat sa stáva v roku 1996



**CECA LAIT (International organization of testing laboratories of immunogenetics)** – v roku 1996 sa zapája do medzinárodného hodnotenia laboratórií pre rozbor mlieka CECALAIT (Francúzsko) a Kiel (Nemecko)

### Strednodobý výhľad PS SR, š.p.

Plemenárske služby Slovenskej republiky, štátny podnik je pokračovateľom výkonu plemenárskych služieb v oblasti šľachtenia a plemenitby HZ, ktoré majú na území Slovenskej republiky už viac ako 90 ročnú tradíciu. PS SR, š.p. je poverenou plemenárskou organizáciou s celoslovenskou pôsobnosťou [v zmysle § 5 ods.1 Starostlivosť o rozvoj šľachtenia a plemenitby okrem činností uvedených v § 3 ods. 1 písm. e), i), j) a k) môže vykonávať plemenárska organizácia spĺňajúca podmienky uvedené v § 4 ods. 1 písm. a), na základe



poverenia vydaného ministerstvom (ďalej len "poverená plemenárska organizácia") zákona č. 194/1998 Z. z. Zákon o šľachtení a plemenitbe hospodárskych zvierat a o zmene a doplnení zákona č. 455/1991 Zb. o živnostenskom podnikaní (živnostenský zákon) v znení neskorších predpisov (v znení č. 488/2002 Z. z., 358/2004 Z. z., 210/2007 Z. z., 391/2009 Z. z.) a príslušných vykonávacích vyhlášok], ktorá v rámci svojej hlavnej činnosti zabezpečuje starostlivosť o rozvoj šľachtenia a plemenitby HZ na území Slovenskej republiky v rezorte pôdohospodárstva.

Plemenárske služby Slovenskej republiky, štátny podnik je ústrednou národnou inštitúciou, ktorá sa významne podieľa na rozvoji chovu hovädzieho dobytku, ošípaných, oviec, kôz, hydiny a bežcov a na realizovaní šľachtiteľských programov jednotlivých plemien a je neoddeliteľnou súčasťou šľachtiteľskej a plemenárskej práce na Slovensku. PS SR, š.p. vykonáva svoju činnosť v súlade s medzinárodne uznávanými štandardami medzinárodných organizácií, ktorých je členom. Svojim členstvom v daných organizáciách PS SR, š.p. súčasne zastupuje záujmy SR pre danú oblasť.

***Kontrola úžitkovosti a jej výsledky sú súčasťou kultúrneho a historického dedičstva Slovenska.***

### **Oblasť výkonu služieb**

Zakladateľom štátneho podniku Plemenárske služby SR (PS SR, š.p.), bol ústredný orgán štátnej správy – Ministerstvo pôdohospodárstva Slovenskej republiky (MP SR). Majetok štátu, ktorý bol v správe zaniknutého ŠPÚ SR, ústredný orgán štátnej správy (MP SR), do ktorého pôsobnosti patrí činnosť zaniknutého ŠPÚ SR, vložil do novo založeného štátneho podniku PS SR.

Podnik hospodári s vecami a majetkovými právami zverenými mu pri jeho založení a ďalej s vecami a majetkovými právami nadobudnutými v priebehu jeho podnikania. Veci, s ktorými štátny podnik PS SR hospodári, budú aj naďalej v štátnom vlastníctve. Štátny podnik podniká podľa Zákona č.111/1990 Zb. o štátnom podniku v znení neskorších predpisov a podľa osobitných predpisov za podmienky, že touto činnosťou sa dosiahne účelnejšie využitie jeho majetku a nebude ohrozená kvalita, rozsah a dostupnosť služieb, pre ktoré bol založený.

Hlavnou činnosťou štátneho podniku PS SR, sú predovšetkým úlohy špeciálneho, odborného charakteru a celoštátneho významu:

- výkon kontroly úžitkovosti hospodárskych zvierat u všetkých chovateľov na Slovensku, ktorí o ňu požiadajú,
- zavádzanie nových a progresívnych metód výkonu kontroly úžitkovosti a genetického hodnotenia HZ,
- rozširovanie nových činností v oblasti informatiky so zameraním na plemenárstvo a zootekniku pre hovädzí dobytok, ošípané, ovce, kozy, hydinu a bežce,
- prioritné plnenie úloh spojených s budovaním centrálnej evidencie hospodárskych zvierat (CEHZ), napĺňaním elektronickej databanky registra fariem, registra zvierat a evidencie presunov HZ s napojením na systém IACS.

Štátny podnik vykonáva aj ďalšiu podnikateľskú činnosť s nasledovným predmetom podnikania:

- a) prenájom nehnuteľností, bytových a nebytových priestorov,
- b) obchodnú činnosť – kúpu tovaru za účelom jeho ďalšieho predaja konečnému spotrebiteľovi,
- c) sprostredkovateľská činnosť,
- d) expertízne služby, poradenskú činnosť,



- e) plnenie ostatných úloh vyplývajúcich zo zákona o šľachtení a plemenitbe hospodárskych zvierat, súvisiace alebo nadväzujúce na činnosti v zmysle poverenia vydaného ministerstvom.

Uvedené činnosti slúžia na ekonomické využitie zvereného štátneho majetku, ako i na poradenskú a expertíznu službu zameranú na chovateľov hospodárskych zvierat v oblasti šľachtenia a plemenitby HZ na Slovensku.

### **Oblasť použitia finančných zdrojov**

Hospodárenie organizácie PS SR, š.p. sa zabezpečuje hlavne z príjmov z činností PS SR, š.p., s využitím majetku a majetkových práv zverených pri jej založení, a tiež s majetkom a majetkovými právami nadobudnutými počas jeho ďalšej činnosti.

V zmysle zákona č. 111/1990 Zb. o štátnom podniku je novovzniknutá organizácia podnikateľský subjekt. V nadväznosti na uvedené zostavuje finančný plán na príslušné zdaňovacie obdobie. Z dosiahnutého kladného hospodárskeho výsledku formou priznania odvádza do štátneho rozpočtu daň z príjmu. Hospodársky výsledok po zdanení zistený z účtovnej závierky podnik rozdelí (zisk) alebo vyrovná (stratu) takto:

- zisk na doplnenie rezervného fondu a ďalej na prídely podľa osobitného predpisu,
- stratu podľa osobitného predpisu.

Štátny podnik je mesačným platcom DPH.

Zdroje financovania

- vlastné zdroje
- štátna pomoc

Štátny podnik po poskytnutí štátnej pomoci od Pôdohospodárskej platobnej agentúry (PPA) rozdiel do celkovej ceny služby odberateľovi vyfakturuje. Takýmto spôsobom získa tzv. vlastné zdroje. Príspevok od PPA je štátna pomoc.

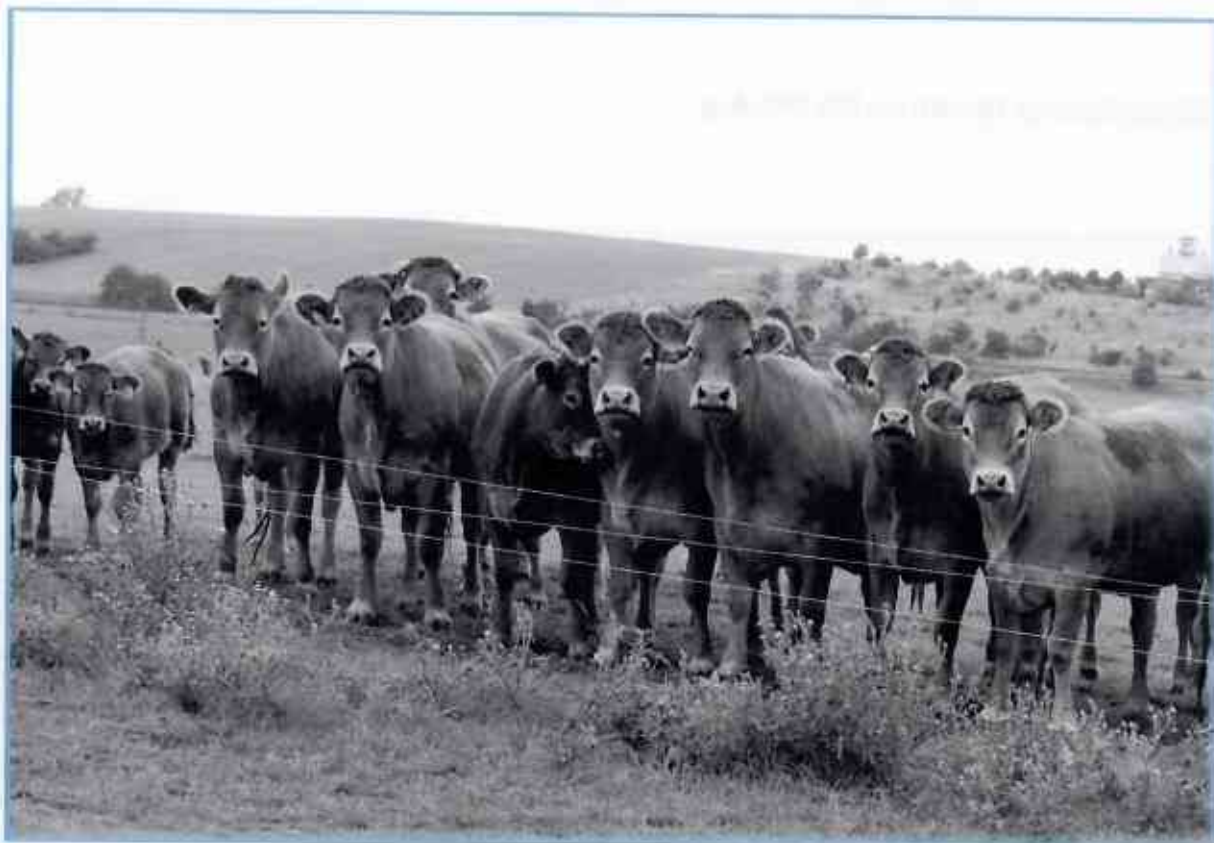

### Personálna oblasť

Cieľom je pozitívne meniť kvalifikačnú a vekovú štruktúru zamestnancov:

- zvyšovať podiel zamestnancov s úplným stredným a vysokoškolským vzdelaním,
- zvyšovať úroveň jazykových znalostí pracovníkov prostredníctvom jazykových kurzov,
- zvyšovať odbornú úroveň pracovníkov v oblasti využívania výpočtovej techniky v praxi,
- ďalšie rozširovanie činností štátneho podniku, hlavne v oblasti komerčných služieb a podnikateľských aktivít bude vytvárať predpoklad pre nové pracovné príležitosti.

## ORGANIZAČNÁ ŠTRUKTÚRA A VEDENIE PODNIKU

### Vnútroorganizačné usporiadanie PS SR, š.p.

- Riaditeľstvo PS SR, š.p.
- 5 regionálnych stredísk a ich vysunuté pracoviská
- Účelové plemenárske zariadenie Žilina (ÚPZ ZA)
  - útvar vedúceho ÚPZ ZA
  - útvar automatizovaného spracovania dát (ASD)
  - centrálné laboratórium rozboru mlieka (CLRM) – osvedčenie o akreditácii č. S 003 (SNAS)
  - centrálna evidencia hospodárskych zvierat (CEHZ)
- Účelové plemenárske zariadenie Nitra – Lužianky
  - Laboratórium genetiky – osvedčenie o akreditácii č. S -174 (SNAS)
  - Školiace a doškoloňovacie zariadenie – osvedčenia o akreditácii (MS SR) školiacich aktivít č.1213/2013/112/1-3 (z roku 2013)

### Organizačná štruktúra PS SR, š.p.

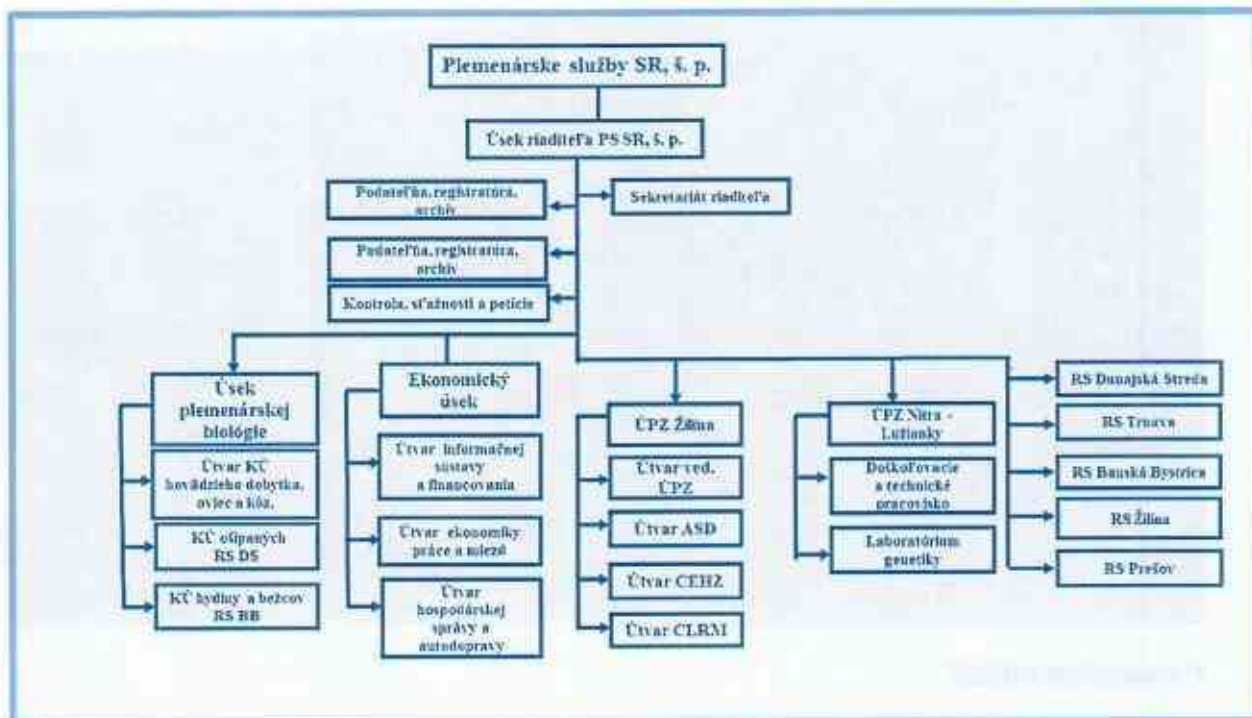

## Riaditeľstvo PS SR, š.p., Bratislava

### Úsek riaditeľa

Zabezpečuje riadenie a koordináciu práce vnútorných organizačných jednotiek, ako aj úseku plemenárskej biológie a ekonomického úseku. Jeho súčasťou je personálne riadenie a riešenie pracovno-právnych otázok, riešenie právnych otázok a riešenie pracovno-právnych otázok, BOZP, PO a CO. Organizuje a zabezpečuje kontrolnú činnosť vo vnútri PS SR, š.p.

### Úsek plemenárskej biológie

- útvary kontroly úžitkovosti hovädzieho dobytku, oviec a kôz
- kontrola úžitkovosti ošípaných RS Dunajská Streda
- kontrola úžitkovosti hydiny a bežcov RS Banská Bystrica

Zamestnanci uvedených útvarov metodicky riadia príslušnú oblasť kontroly úžitkovosti hospodárskych zvierat. Vykonávajú kontrolu činnosti terénnych pracovníkov regionálnych stredísk a spolupracujú s organizáciami zabezpečujúcimi plemenitbu a šľachtenie hospodárskych zvierat a s organizáciami vedecko-výskumnej základne.

### Úsek ekonomický

Spracováva komplexnú ekonomickú agendu organizácie.

Členenie úseku je nasledovné:

- **Útvary ekonomiky práce a miezd** – rozpočet a výplata miezd a odmien, cestovné náhrady, vnútorné pokyny ohľadom odmeňovania
- **Útvary informačnej sústavy a financovania** – účtovanie nákladov, výnosov, inventarizácia HIM a DHIM a evidencie HIM, tvorba rozpočtu, uhrádzanie faktúr, sledovanie platieb, sledovanie čerpania finančných prostriedkov a pokladňa
- **Útvary hospodárskej správy a autodopravy** – materiálno-technické zabezpečenie, správcovstvo budovy, zabezpečovanie autodopravy, verejné obstarávanie tovarov a služieb.

### Účelové plemenárske zariadenie v Žiline

- **Útvary vedúceho ÚPZ ZA** – zabezpečuje prevádzku a údržbu budov v správe ÚPZ ZA, zabezpečuje prevádzku motorových vozidiel. Zodpovedá za materiálno – technické zabezpečenie všetkých útvarov, vedie všetky účtovné doklady týkajúce sa kontroly úžitkovosti všetkých druhov hospodárskych zvierat, vykonáva predkontáciu týchto účtovných dokladov týkajúcich sa pohľadávok za KÚ, rozbery na somatické bunky a močovinu. Útvary vedúceho ÚPZ ZA zodpovedá za správu registratúry v rámci príslušného automatizovaného systému registratúry na ÚPZ ZA, za vedenie vysunutého pracoviska registratúrneho strediska na VOJ a za personálne zabezpečenie plnenia všetkých úloh s tým spojených.
- **Útvary ASD** – zabezpečuje úlohy v rutínnej prevádzke spracovania dát z úsekov kontroly úžitkovosti a genetického hodnotenia hovädzieho dobytku, ošípaných, oviec a kôz. Vedie databázu plemenárskych údajov.
- **Centrálne evidencie hospodárskych zvierat** – plní úlohy štátu v oblasti registrácie fariem a zvierat hovädzieho dobytku, ošípaných, oviec a kôz. Vydáva pasy zvierat (v súčasnosti pre hovädzí dobytok) v súlade s nariadením vlády č. 305/2003 Z.z. a príslušnou legislatívou zameranou na označovanie, registráciu a vedenie Centrálnej evidencie hovädzieho dobytku, ošípaných, oviec a kôz v nadväznosti na príslušné

nariadenia EÚ. Vytvára elektronickú databanku presunov zvierat s prepojením na administratívny a kontrolný systém IACS.

- **Centrálné laboratórium pre rozborý mlieka** – vykonáva analýzy vzoriek mlieka kráv, bahnic a kôz na obsah mliečnych zložiek - tuk, bielkovinu, laktózu. Ďalej vykonáva analýzy individuálnych vzoriek mlieka na somatické bunky u kráv, bahnic a analýzy individuálnych vzoriek mlieka na obsah močoviny u kráv.

### Účelové plemenárske zariadenie v Nitre – Lužianky

- **Laboratórium genetiky** – pracuje v oblasti overovania pôvodov zvierat predovšetkým plemenníkov. Činnosť vykonáva stanovenými biotechnologickými metódami.
- **Stredisko pre opravy a testovanie mliekomerov** – vykonáva opravy mliekomerov TRU-TEST, BERANGO, MILKOVIS a ich testovanie na testovacej stolici.
- **Školiace a doškoľovacie stredisko** – vykonáva školenia a doškoľovania zamestnancov PS SR, š.p. a zamestnancov iných organizácií v rámci akreditovaných (MŠ SR) školiacich činností.

### Regionálne strediská a ich vysunuté pracoviská

Prostredníctvom zamestnancov PS SR, š.p., predovšetkým vedúcich regionálnych stredísk, vedúcich konzultentov a plemenárskych zootechnikov vykonávajú úlohy spojené s výkonom kontroly úžitkovosti hovädzieho dobytku, ošípaných, oviec, kôz, hydiny a bežcov. Súčasťou činnosti regionálnych stredísk je poradenstvo v oblasti plemenárstva, na základe výsledkov kontroly úžitkovosti, osvedčení o identite, predaj označovacieho materiálu a poradenstvo v oblasti vedenia dokumentov centrálnej evidencie presunov hovädzieho dobytku, ošípaných, oviec a kôz.





## PERSONALISTIKA A VZDELÁVANIE ZAMESTNANCOV

Skutočný evidenčný počet zamestnancov do 31.12.2016 bol 166 (z toho 87 mužov a 79 žien). Mimoevidenčný počet zamestnancov bol 4 (z toho 3 ženy na rodičovskej dovolenke a 1 muž uvoľnený na výkon verejnej funkcie).

V priebehu roka 2017 nastúpili do pracovného pomeru 11 zamestnanci, (z toho 5 muži a 6 žien) a 2 ženy sa vrátili z rodičovskej dovolenky.

Pracovný pomer skončilo 16 zamestnancov (z toho 10 mužov a 6 žien).

### Právne dôvody skončenia pracovného pomeru :

§ 60,63, ods.1/b ZP – dohodou pre nadbytočnosť	- 9
§ 60 ZP – dohodou na podnet zamestnanca	- 2
§ 67 ZP – výpoveďou na podnet zamestnanca	- 3
§ 71 ZP – uplynutím dojednanej doby	- 1
§ 72 ZP – v skúšobnej dobe	- 1

**Skutočný evidenčný počet zamestnancov do 31.12.2017 je 163** (z toho 82 mužov a 81 žien), čo predstavuje v evidenčnom počte v pohybe zamestnancov, zníženie o 3 zamestnancov v priebehu roka 2017.

### Mimoevidenčný počet zamestnancov:

Rodičovská dovolenka	- 2 ženy
Uvoľnenie z dôvodu verejného záujmu	- 1 muž

### PREHLAD V EVIDENČNOM POČTE A VEKOVEJ ŠTRUKTÚRE ZAMESTNANCOV POĎĽA VOJ ZA POROVNATEĽNÉ OBDOBIE ROKA 2017/ 2016

	VOJ	Evidenčný počet 31.12.2017		Evidenčný počet 31.12.2016		% Index 17/16	Priemerný vek 31.12.		% Index 17/16
		Spolu	z toho ženy	Spolu	z toho ženy		2017	2016	
02	D. Streda	14	3	16	3	87,50	51	50,87	100,25
11	Trnava	19	5	20	5	95,00	50,29	50,50	99,58
12	B. Bystrica	9	5	9	6	100,00	42	42,66	98,45
13	Žilina	14	4	16	5	87,50	47,21	49,81	94,78
21	Prešov	26	5	25	4	104,00	52,23	52,32	99,82
70	CEHZ - ZA	22	18	20	16	110,00	44,75	44,30	101,01
71	Riad. PSSR š.p.	20	12	23	14	86,95	49,30	49,17	100,26
72	ÚPZ - Nitra	5	5	4	4	125,00	43,40	41,20	105,33
73	ÚPZ - Žilina	34	24	33	22	103,03	47,52	47,42	100,21
		163	81	166	79	98,19	47,52	47,58	99,87



### KVALIFIKAČNÁ ŠTRUKTÚRA ZAMESTNANCOV ZA POROVNATEĽNÉ OBDOBIE ROKA 2017/2016

Najvyššie dosiahnuté vzdelanie :	rok 2017		rok 2016		% Index 17/16
	Počet	%	Počet	%	
Základné	1	0,61	1	0,60	100
Stredné odborné – učilište	13	7,97	13	7,83	100
Úplné stredné odborné (s maturitou)	83	50,92	85	51,20	97,64
Úplné stredné všeobecné (s maturitou)	10	6,13	13	7,83	76,92
Vysokoškolské I. stupňa (bakalárske)	3	1,84	1	0,60	300
Vysokoškolské II. stupňa	50	30,67	50	30,12	100
Vysokoškolské III. stupňa	3	1,84	3	1,80	100
	163		166		

### PREHĽAD USKUTOČNENÝCH ODBORNÝCH SEMINÁROV, ŠKOLENÍ A KURZOV V POČTE ZÚČASTNENÝCH ZAMESTNANCOV ZA ROK 2017

- mzdy a personalistika v roku 2017 v systéme Helios - 4
- autoprevádzka – zákonné povinnosti prevádzkovateľa cestných motorových vozidiel - 1
- práca s centrálnym konsolidačným systémom - 1
- školenie vodičov - 15
- analýza účtovných dokladov - 1
- akreditovaný kurz MŠ SR – meranie hmotnosti v praxi, kalibrácia váh a závaží - 1
- mzdy začiatovníci I. II. V systéme Helios - 1
- kuriči – samostatná obsluha nízkotlakových kotlov - 1
- verejné obstarávanie v zmysle „malej novely“ účinnej od 01.11.2017 - 1

**Spolu:**

26



### Vývoj počtu zamestnancov PS SR, š.p.

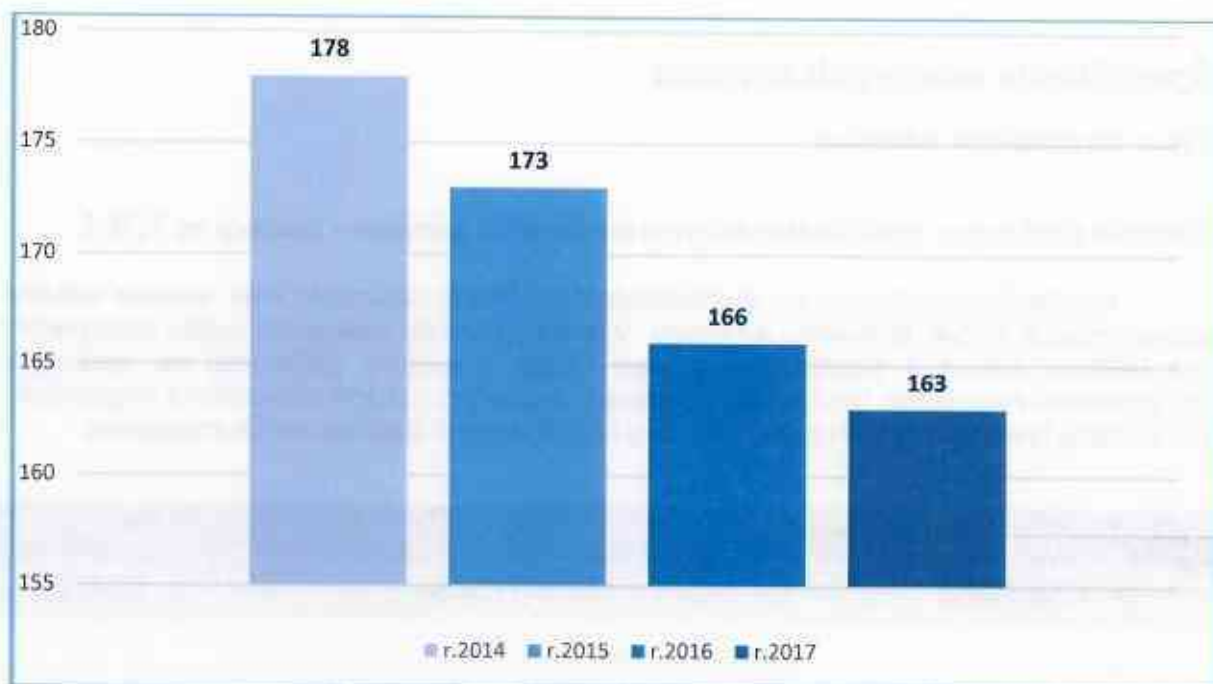

### Najvyššie dosiahnuté vzdelanie zamestnancov PS SR, š.p.



## ÚLOHY PS SR, š.p. A ICH PLNENIE

### Špecifikácia účelových činností

#### Chov hovädzieho dobytká

#### Kontrola úžitkovosti hovädzieho dobytká mliekových plemien – rozbor na T, B, L

Kontinuálne sledovanie a vyhodnocovanie mliekovej úžitkovosti kráv, vrátane rozboru vzoriek mlieka na tuk, bielkovinu a laktózu. Výsledky kontroly úžitkovosti slúžia chovateľom pre selekciu zvierat a šľachtiteľský proces. Údaje z kontroly úžitkovosti sú využívané pre genetické hodnotenie hovädzieho dobytká a slúžia pre uznané chovateľské organizácie pre vedenie plemenných kníh a stanovovanie kritérií v rámci šľachtiteľských programov.

počet kráv k 31.12.2017	počet kráv k 31.12.2016	Index 2017/2016
111 226 kusov	111 815 kusov	99,47%

#### Počet mliekových kráv zapojených do kontroly úžitkovosti



Užívatelia: Chovatelia hovädzieho dobytká, MPRV SR, uznané chovateľské organizácie, organizácie VVZ, poľnohospodárske školstvo a systém Národného genetického hodnotenia.

#### Kontrola úžitkovosti mäsových plemien

Kontrola úžitkovosti mäsových plemien zahŕňa zisťovanie rastových schopností jedincov hovädzieho dobytká a jeho vývinové schopnosti v jednotlivých fázach života (veku). V kontrole úžitkovosti mäsových plemien sa spracúvajú aj výsledky KÚ dojčiacich kráv, ktoré sa nedoja, pripúšťajú sa býkmi mäsových, resp. kombinovaných plemien a telatá sa nechávajú do odstavu piť materské mlieko.

počet zvierat k 31.12.2017	počet zvierat k 31.12.2016	Index 2017/2016
53 553 kusov	52 992 kusov	101,05%

### Počet zvierat mäsových plemien zapojených do kontroly úžitkovosti

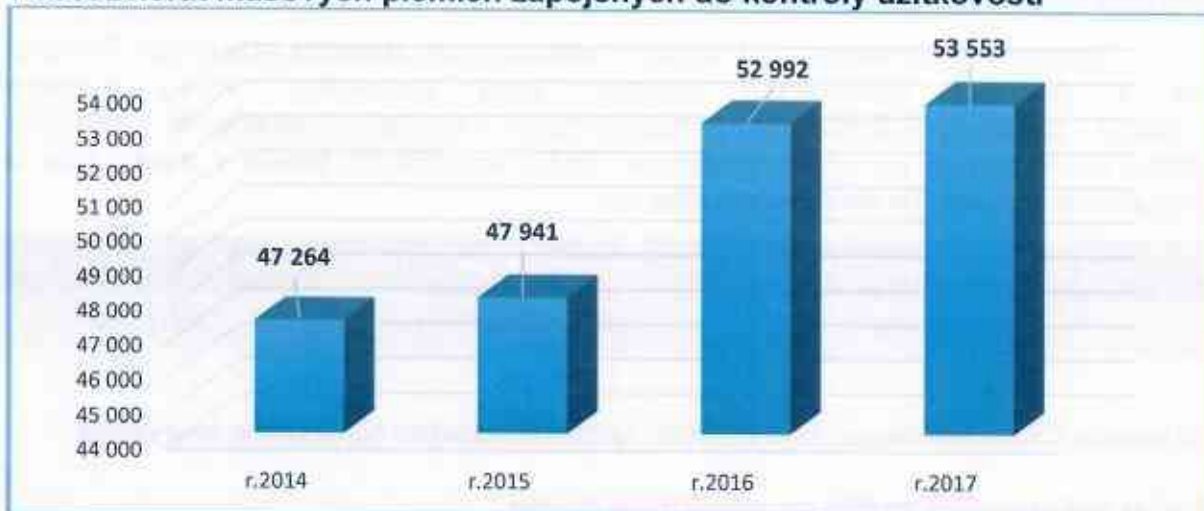

**Užívatelia:** Chovatelia hovädzieho dobytku, MPRV SR, uznaná chovateľská organizácia, organizácie VVZ, poľnohospodárske školstvo a systém Národného genetického hodnotenia.

### Kontrola úžitkovosti mladého hovädzieho dobytku

Pri tejto kontrole chovatelia získava prehľad po každom vážení o denných a celoživotných prírastkoch, zatriedení zvierat do jednotlivých rastových pásiem, rozdelení jedincov podľa vekových skupín, zoznam pripustených a nepripustených jalovic vo veku 24 mesiacov a nad 24 mesiacov.

počet teliat k 31.12.2017	počet teliat k 31.12.2016	Index 2017/2016
11 195 kusov	12 100 kusov	92,52%

### Počet zvierat mladého hovädzieho dobytku zapojeného do kontroly úžitkovosti

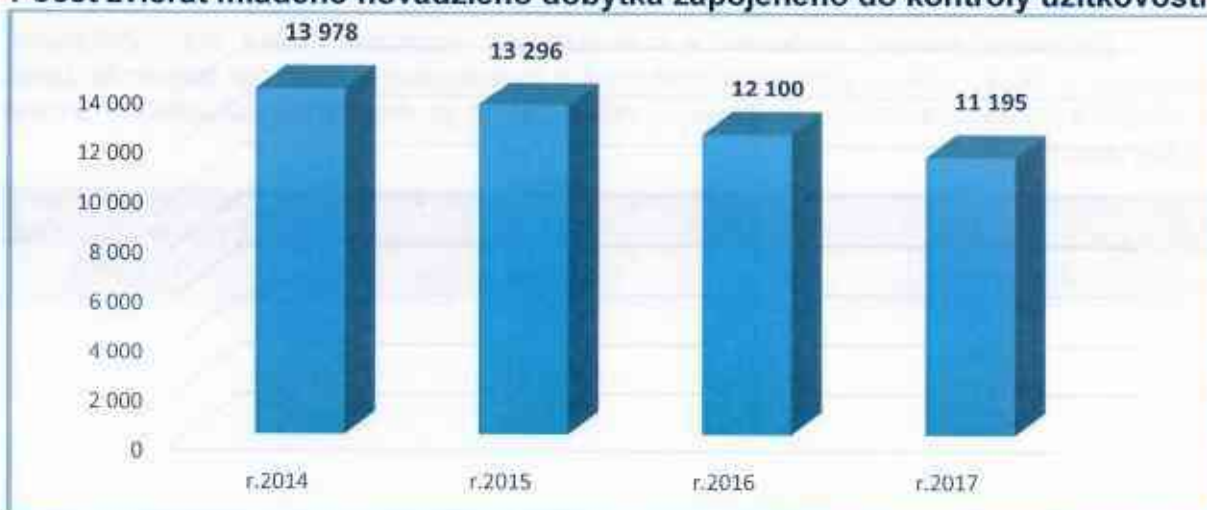

**Užívatelia:** Chovatelia hovädzieho dobytku, uznané chovateľské organizácie, organizácie VVZ a poľnohospodárske školstvo.

### Rozbory mlieka na somatické bunky

Zisťovanie počtu somatických buniek v individuálnych vzorkách mlieka kráv. Chovateľ má k dispozícii „manažérsku zostavu“, ktorá významnou mierou prispieva v oblasti poradenskej činnosti pre chovateľa dojníc z hľadiska kvalitatívnych parametrov mlieka predovšetkým pri jeho speňažovaní. Počet somatických buniek v mlieku kráv je indikátorom zdravotného stavu vemena dojníc.

počet analýz k 31.12.2017	počet analýz k 31.12.2016	Index 2017/2016
1 082 291 analýz	1 096 113 analýz	98,74%

Užívatelia: Chovatelia hovädzieho dobytku, systém Národného genetického hodnotenia.

### Počet vykonaných analýz na somatické bunky



### Rozbory mlieka na močovinu

Zisťovanie obsahu močoviny v individuálnych vzorkách mlieka kráv. Zisťovanie močoviny v mlieku kráv je významná analytická a poradenská činnosť pre chovateľa dojníc z hľadiska sledovania obsahu močoviny v mlieku, ktorá je vhodným ukazovateľom úrovne výživy dojníc.

počet analýz k 31.12.2017	počet analýz k 31.12.2016	Index 2017/2016
958 146 analýz	928 569 analýz	103,19%

### Počet vykonaných analýz na močovinu

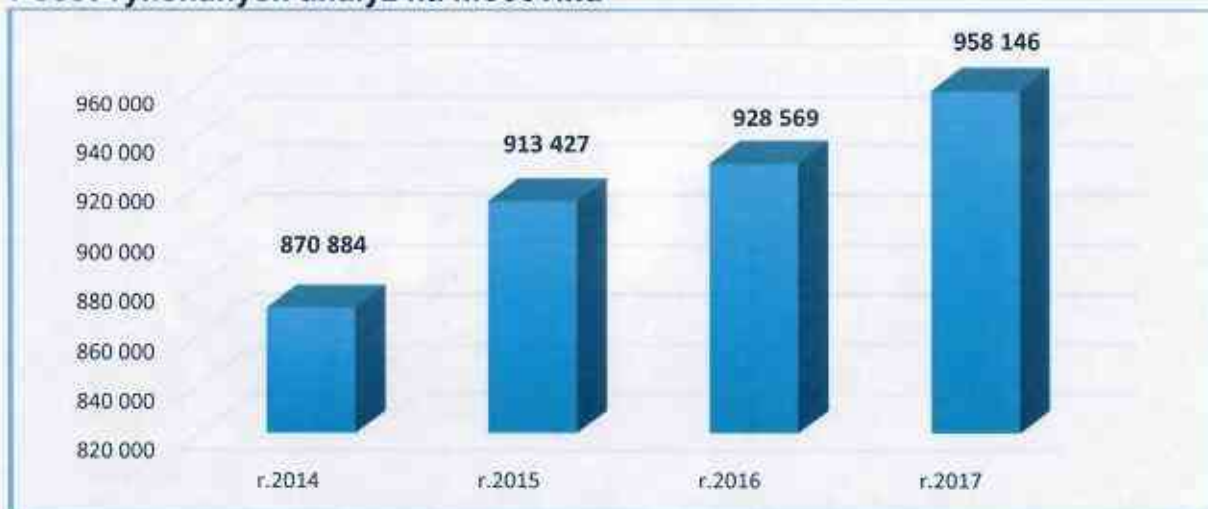

Uživatelia: Chovatelia hovädzieho dobytku a výživárske spoločnosti.

### PLIS

On-line prístup na [www.pssr.sk](http://www.pssr.sk), poskytujúci súbor významných plemenárskych informácií pre chovateľa hovädzieho dobytku s pravidelnou aktualizáciou dát.

počet užívateľov k 31.12.2017	počet užívateľov k 31.12.2016	Index 2017/2016
653 užívateľov	606 užívateľov	101,06%

Uživatelia: Chovatelia hovädzieho dobytku, uznané chovateľské organizácie

### WinREG - HD

Počítačový software spracovávajúci informácie pre Centrálnu evidenciu hovädzieho dobytku.

počet užívateľov k 31.12.2017	počet užívateľov k 31.12.2016	Index 2017/2016
1 196 užívateľov	1 116 užívateľov	107,18%

Uživatelia: Chovatelia hovädzieho dobytku, mäso spracujúce bitúnky, colnice, exportné organizácie, sanitné bitúnky, kafilérie, výstavné priestory, veterinárne nemocnice, tržnice, prechodné alebo trvalé karantény, sprostredkovatelia/obchodníci, pasienky, Štátna veterinárna a potravinová správa SR, štátne veterinárne ústavy a zberné strediská zvierat.

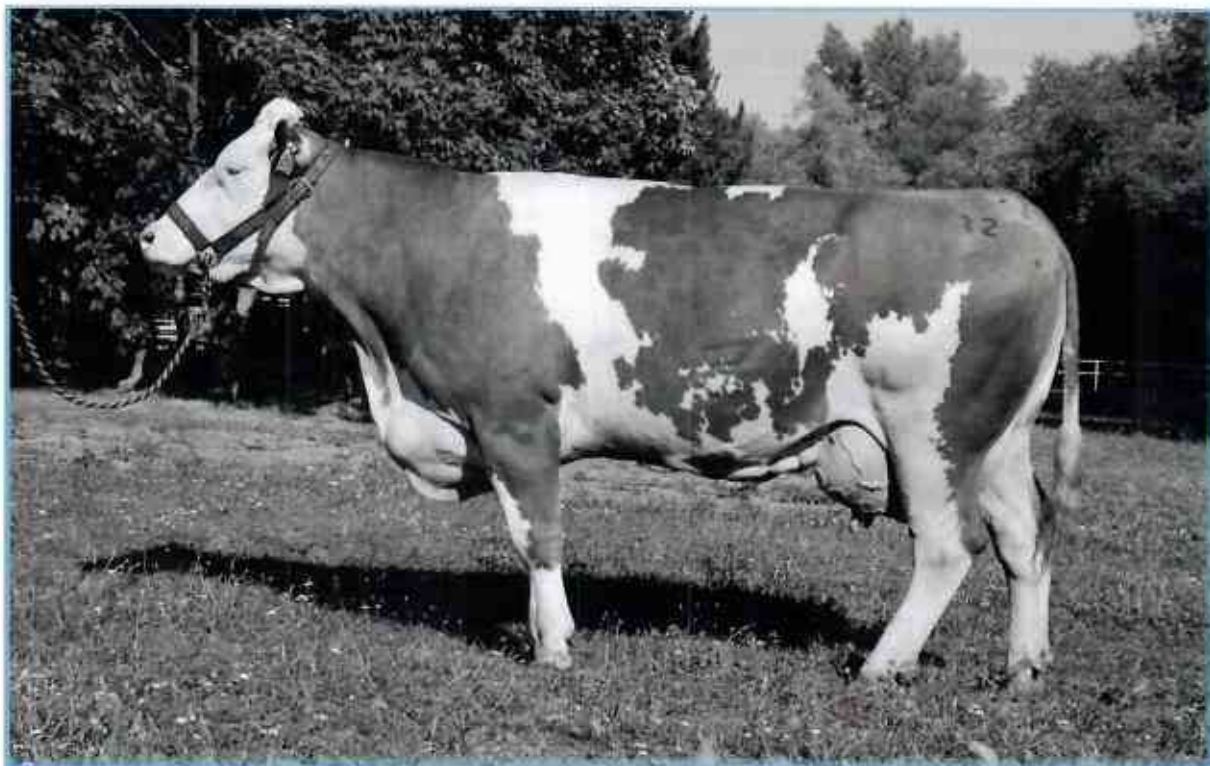

## Chov ošípaných

### Kontrola úžitkovosti ošípaných

Kontinuálne objektívne sledovanie a vyhodnocovanie ukazovateľov reprodukčnej úžitkovosti, vlastnej úžitkovosti, výkrmnosti a jatočnej hodnoty a ukazovateľov kvality mäsa plemenných ošípaných. Údaje z kontroly úžitkovosti slúžia chovateľom na záznamy do plemenných kníh a sú záväzným podkladom pre určovanie úžitkovosti ošípaných. Slúžia tiež ako zdroj podkladov pre odhad plemenných hodnôt ošípaných.

počet zapojených plemenníc k 31.12.2017	počet zapojených plemenníc k 31.12.2016	Index 2017/2016
4 910 prasníc	4 482 prasníc	109,54%

### Počet zapojených plemenníc do kontroly úžitkovosti



Uživatelia: Chovatelia ošipaných, MPRV SR, uznaná chovateľská organizácia, inseminačné stanice kancov, organizácie VVZ, poľnohospodárske školstvo a systém Národného genetického hodnotenia.

### Testy vlastnej úžitkovosti ošipaných stanovené aparatívne

Skúšky vlastnej úžitkovosti sa vykonávajú na živom zvierati ultrazvukovým prístrojom PIGLOG 105 a zisťovaním hmotnosti zvierat priamo v chove za každé zviera samostatne. Skúšky vlastnej úžitkovosti sa vykonávajú na všetkých mladých zvieratách, ktoré sú určené na ďalšiu plemenitbu alebo nákupné trhy.

počet vykonaných testov k 31.12.2017	počet vykonaných testov k 31.12.2016	Index 2017/2016
11 968 testov	9 710 testov	123,25%

### Počet vykonaných testov vlastnej úžitkovosti



Uživatelia: Chovatelia ošipaných, uznaná chovateľská organizácia, inseminačné stanice kancov, organizácie VVZ, poľnohospodárske školstvo a systém Národného genetického hodnotenia

## WinREG - OŠ

Počítačový software spracovávajúci informácie pre Centrálnu evidenciu ošipaných.

počet užívateľov k 31.12.2017	počet užívateľov k 31.12.2016	Index 2017/2016
70 užívateľov	58 užívateľov	140,0%

**Užívatelia:** Chovatelia ošipaných, mäso spracujúce bitúnky, colnice, exportné organizácie, sanitné bitúnky, kafilérie, výstavné priestory, veterinárne nemocnice, tržnice, prechodné alebo trvalé karantény, sprostredkovatelia/obchodníci, pasienky, Štátna veterinárna a potravinová správa SR, štátne veterinárne ústavy a zberné strediská zvierat.

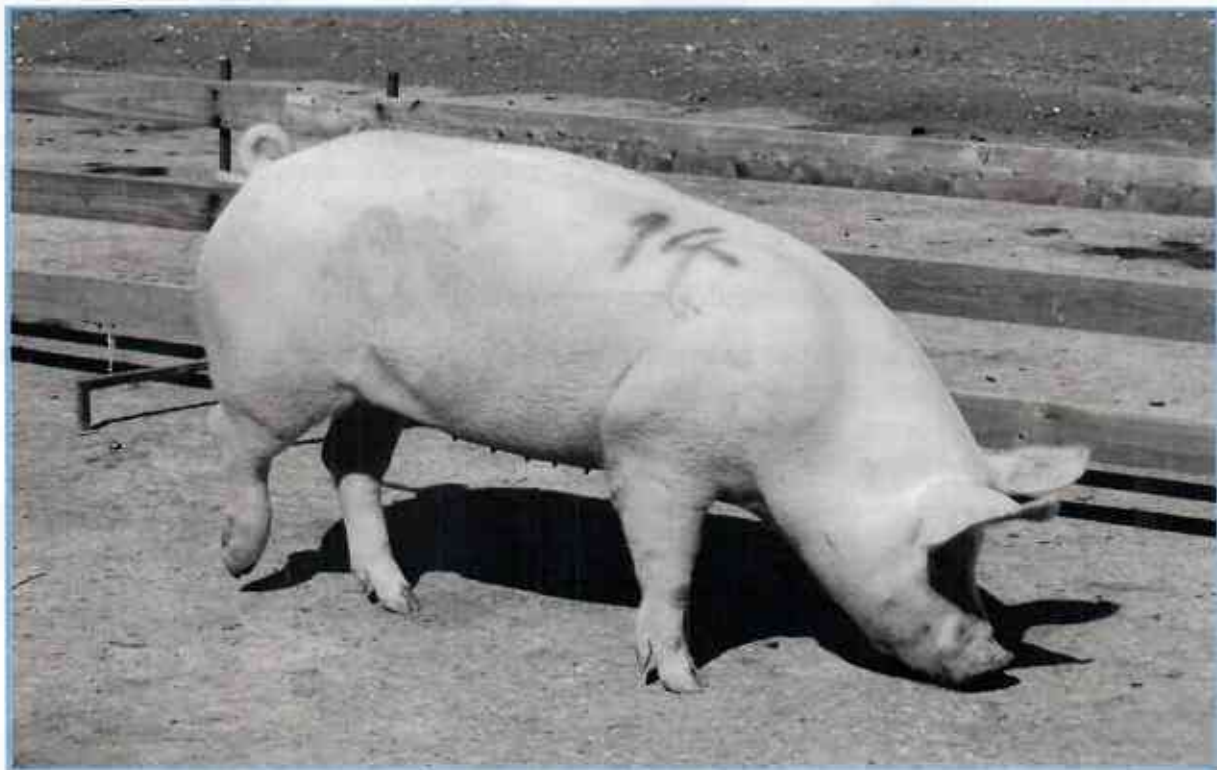

## Chov oviec

### Kontrola úžitkovosti oviec

Kontinuálne objektívne sledovanie a vyhodnocovanie ukazovateľov reprodukčnej úžitkovosti a rastovej schopnosti oviec. Údaje z kontroly úžitkovosti slúžia chovateľom, na záznamy do plemenných kníh a sú záväzným podkladom pre určovanie úžitkovosti oviec. Slúžia tiež ako zdroj podkladov pre odhad plemenných hodnôt oviec v systéme Národného genetického hodnotenia.

počet zapojených bahnic k 31.12.2017	počet zapojených bahnic k 31.12.2016	Index 2017/2016
33 659 bahnic	32 354 bahnic	104,03%

## Počet zapojených bahníč do kontroly úžitkovosti

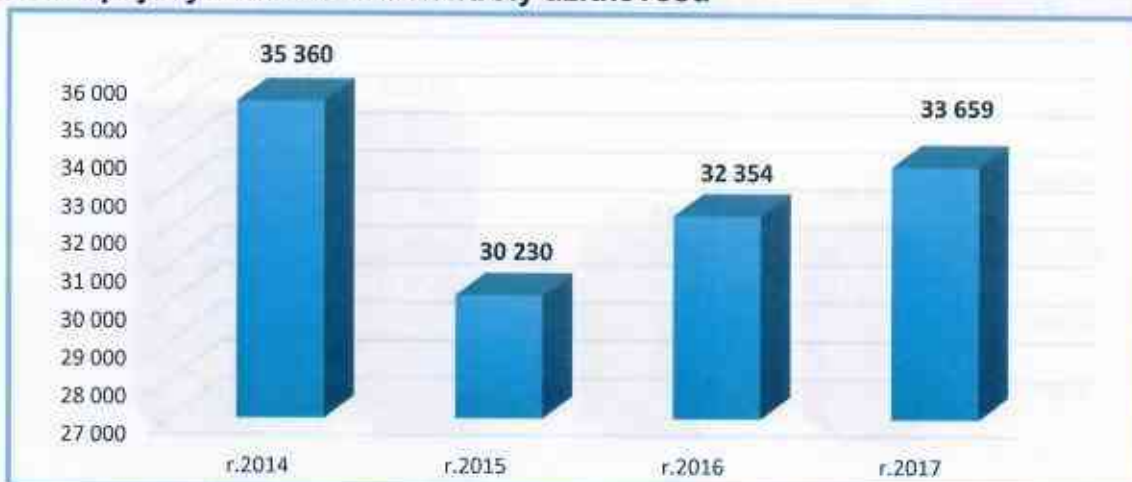

Užívatelia: Chovatelia oviec, MPRV SR, uznaná chovateľská organizácia, organizácie VVZ, poľnohospodárske školstvo a systém Národného genetického hodnotenia.

### Kontrola mliekovej úžitkovosti oviec

Sledovanie a vyhodnocovanie mliekovej úžitkovosti bahníč počas dojenej periódy, vrátane rozboru vzoriek mlieka na tuk, bielkovinu a laktózu. Výsledky kontroly úžitkovosti slúžia chovateľom pre selekciu zvierat a šľachtiteľský proces. Údaje z kontroly úžitkovosti sú využívané pre genetické hodnotenie oviec a slúžia uznanej chovateľskej organizácii pre vedenie plemenných kníh a stanovovanie kritérií v rámci šľachtiteľských a hybridizačných programov.

počet zapojených bahníč k 31.12.2017	počet zapojených bahníč k 31.12.2016	Index 2017/2016
22 618 bahníč	22 097 bahníč	102,36%

## Počet zapojených bahnic do kontroly mliekovej úžitkovosti

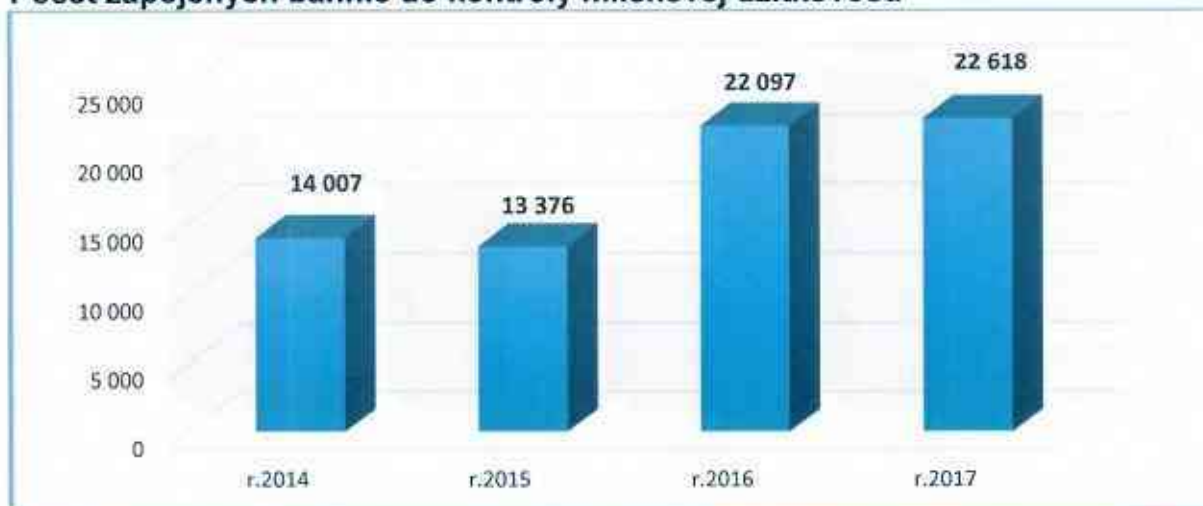

Užívatelia: Chovatelia oviec, MPRV SR, uznaná chovateľská organizácia, organizácie VVZ, poľnohospodárske školstvo a systém Národného genetického hodnotenia.

## WinREG - OV

Počítačový software spracovávajúci informácie pre Centrálnu evidenciu oviec.

počet užívateľov k 31.12.2017	počet užívateľov k 31.12.2016	Index 2017/2016
481 užívateľov	445 užívateľov	108,89%

Užívatelia: Chovatelia oviec, mäso spracujúce bitúnky, colnice, exportné organizácie, sanitné bitúnky, kafilérie, výstavné priestory, veterinárne nemocnice, tržnice, prechodné alebo trvalé karantény, sprostredkovatelia/obchodníci, pasienky, Štátna veterinárna a potravinová správa SR, štátne veterinárne ústavy a zberné strediská zvierat.

## Chov kôz

### Kontrola úžitkovosti kôz

Pri výkone kontroly úžitkovosti kôz sa zisťuje mlieková úžitkovosť kôz a reprodukčné parametre (% oplodnenia, % plodnosti a % plodnosti na okotenú kozu). Výsledky kontroly úžitkovosti slúžia chovateľom a uznanej chovateľskej organizácii, ako podklady pre zápis zvierat do plemenných kníh, selekciu a ďalší šľachtiteľský proces.

počet zapojených kôz k 31.12.2017	počet zapojených kôz k 31.12.2016	Index 2017/2016
806 kôz	736 kôz	109,51%

### Počet zapojených kôz do kontroly úžitkovosti



Uživatelia: Chovatelia kôz a uznaná chovateľská organizácia.

### WinREG – KO

Počítačový software spracovávajúci informácie pre Centrálnu evidenciu kôz.

počet užívateľov k 31.12.2017	počet užívateľov k 31.12.2016	Index 2017/2016
23 užívateľov	25 užívateľov	92,0%

Uživatelia: Chovatelia kôz, mäso spracujúce bitúnky, colnice, exportné organizácie, sanitné bitúnky, kafilérie, výstavné priestory, veterinárne nemocnice, tržnice, prechodné alebo trvalé karantény, sprostredkovatelia/obchodníci, pasienky, Štátna veterinárna a potravinová správa SR, štátne veterinárne ústavy a zberné strediská zvierat



## Chov hydiny a bežcov

Sledovanie dosahovaných úžitkových a kvalitatívnych parametrov v šľachtiteľských a rodičovských chovoch, priebežná evidencia, kontrola dodržiavania technologických postupov počas odchovu a chovu hydiny. Získavanie objektívnych podkladov pre uznávaciu komisiu hydiny a pštrosov za účelom uznávania šľachtiteľských chovov. Spolupráca s Úniou hydinárov Slovenska (ÚHS) a Slovenskou asociáciou chovateľov pštrosov (SACHP).

Uznávací komisia pre hydinu a bežce vypracovala metodické pokyny pre kontrolu úžitkovosti hydiny a bežcov, ako aj smernice pre uznávanie, prehodnocovanie a rušenie šľachtiteľských a rozmnožovacích chovov hydiny a bežcov. Do kontroly úžitkovosti boli zapojené sliedky nosivých a mäsových typov, bažanty, kačice ako aj morky a bežce (emu a pštrosy).

počet hydiny v KÚ k 31.12.2017	počet hydiny v KÚ k 31.12.2016	Index 2017/2016
620 225 kusov	717 783 kusov	86,40%

počet bežcov v KÚ k 31.12.2017	počet bežcov v KÚ k 31.12.2016	Index 2017/2016
16 kusov	10 kusov	160,0%

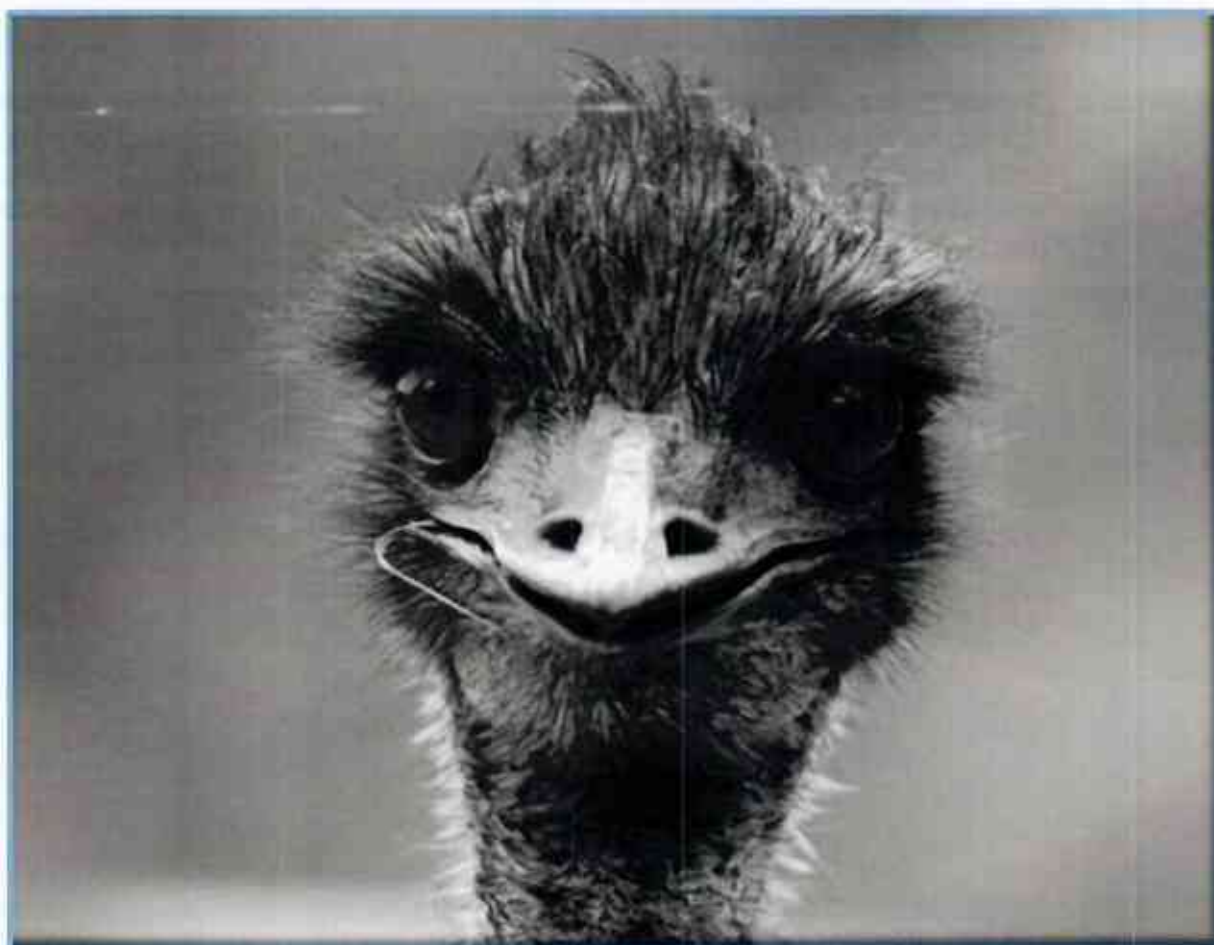

## Laboratórium genetiky

Laboratórium genetiky vykonáva overovanie pôvodu – rodičovstva u hospodárskych zvierat.

### Hovädzí dobytok

V súčasnosti sa overovanie pôvodu vykonáva cez mikrosatelity DNA. Služi na overenie chovateľom uvádzaných príbuzenských vzťahov medzi zvieratami. Zistené výsledky sú uložené v databáze laboratória a plemenárskej evidencii. Súhlasnosť deklarovaných pôvodov býkov pochádzajúcich zo šľachtiteľských chovov je podmienkou pre zaradenie býka do plemenitby a uznanie šľachtiteľského chovu.

počet vykonaných testov k 31.12.2017	počet vykonaných testov k 31.12.2016	Index 2017/2016
904 testov	572 testov	158,04%

### Počet vykonaných testov na overovanie pôvodu hovädzieho dobytku



Užívatelia: Chovatelia hovädzieho dobytku, uznané chovateľské organizácie, inseminačné spoločnosti, organizácie VVZ a poľnohospodárske školstvo.

### Ošipané

Vykonáva sa overenie pôvodu na otca pomocou mikrosatelitov DNA. Služi na overenie chovateľom uvádzaného príbuzenského vzťahu otec - syn. Zistené výsledky sú uložené v databáze laboratória a plemenárskej evidencii. Súhlasnosť deklarovaných pôvodov je podmienkou pre zaradenie kanca do plemenitby, v čistokrvnej plemenitbe na základe dohody s chovateľským zväzom ošipaných a v zmysle zákona č. 194/98 Z.z.

počet vykonaných testov k 31.12.2017	počet vykonaných testov k 31.12.2016	Index 2017/2016
7 testov	17 testov	41,17%

### Počet vykonaných testov na overovanie pôvodu ošípaných



**Užívatelia:** Chovatelia ošípaných, uznaná chovateľská organizácia, inseminačné stanice kancov, organizácie VVZ, poľnohospodárske školstvo a systém Národného genetického hodnotenia.

### Ovce

Overovanie pôvodu sa vykonáva DNA testom. Slúži na overenie chovateľom uvádzaných príbuzenských vzťahov medzi zvieratami. Zistené výsledky sú uložené v databáze laboratória a plemenárskej evidencii.

počet vykonaných testov k 31.12.2017	počet vykonaných testov k 31.12.2016	Index 2017/2016
1 042 testov	936 testov	111,32%

### Počet vykonaných testov na overovanie pôvodu oviec



**Užívatelia:** Chovatelia oviec, uznaná chovateľská organizácia, organizácie VVZ a poľnohospodárske školstvo.

## Kone

Vykonáva sa overovanie pôvodu cez mikrosatelity DNA. Služi na overenie chovateľom uvádzaných príbuzenských vzťahov medzi zvieratami. Zistené výsledky sú uložené v databáze laboratória a v plemenárskej evidencii.

počet vykonaných testov k 31.12.2017	počet vykonaných testov k 31.12.2016	Index 2017/2016
220 testov	236 testov	93,20%

### Počet vykonaných testov na overovanie pôvodu koní



Užívatelia: Chovatelia koní, uznané chovateľské organizácie, organizácie VVZ a poľnohospodárske školstvo.

### Ostatné druhy zvierat

Predmet činnosti bol v roku 2003 rozšírený o možnosti určovania pravosti pôvodu zvierat a ich potomkov na všetky druhy zvierat, u ktorých je možné technicky zabezpečiť vykonávanie týchto činností. Na pracovisku sa vedie DNA banka CITES a zisťuje sa pohlavie u pštrosov, emu, dravcov a papagájov.

### Centrálny register plemenárskych údajov a archivácia dát, podklady pre vedenie plemenných kníh

Útvar Automatizovaného spracovania dát zabezpečuje tvorbu databázy, jej aktualizáciu, aplikáciu a archiváciu. Spracováva dáta z jednotlivých kontrol úžitkovosti, vykonáva genetické hodnotenie hovädzieho dobytku, ošípaných a oviec. Útvar ASD spracováva výsledky reprodukcie hovädzieho dobytku v celoslovenskom rozsahu. Je vytváraná centrálna databáza plemenárskych údajov u hovädzieho dobytku, ošípaných, oviec a kôz.

Od 1.7.1992 sa archivujú všetky spracované dáta. Mesačne sa zálohujú aktuálne dáta z kontroly úžitkovosti, dedičnosti a inseminácie v rozsahu cca 5 - 7 GB.

Poskytovanie databázových súborov pre zápis hospodárskych zvierat do plemenných kníh a vyhotovovanie potvrdení o pôvode, prebieha formou mesačných dávok dát, ktoré sú zasielané jednotlivým uznaným chovateľským organizáciám.

Užívatelia: MPRV SR, organizácie VVZ, chovatelia, uznané chovateľské organizácie, plemenárske organizácie - inseminačné spoločnosti.

## Kontrola dedičnosti (Národné genetické hodnotenie)

Útvar Automatizovaného spracovania dát spracováva dáta z jednotlivých kontrol úžitkovosti a vykonáva Národné genetické hodnotenie hovädzieho dobytku, ošípaných a oviec. Národné genetické hodnotenie u hovädzieho dobytku sa vykonáva v systéme ANIMAL MODEL TEST-DAY MODEL (AM TDM). Od roku 2014 sa už rutinne na národnej úrovni realizuje odhad výpočtu plemenných hodnôt aj pre ukazovateľ nepriamych úžitkových vlastností – priebeh pôrodov. U ošípaných a oviec sa vykonáva odhad plemenných hodnôt v systéme BLUP AM.

Užívatelia: MPRV SR, organizácie VVZ, plemenárske organizácie - inseminačné spoločnosti, uznané chovateľské organizácie, chovatelia.

## Kontrola dedičnosti (Medzinárodné genetické hodnotenie)

V roku 2017 Plemenárske služby Slovenskej republiky, štátny podnik aktívne zasielal dáta do Medzinárodného genetického hodnotenia na mliekovú úžitkovosť a dáta pre odhad výpočtu plemenných hodnôt na somatické bunky za plemeno Holstein a Slovenské strakaté. Celkovo sme úspešne absolvovali 3 x rutinné spracovanie. Kvalita našich dát bola hodnotená veľmi pozitívne a neboli konštatované nedostatky a porušenia pri ich príprave. Získané výsledky národného a medzinárodného genetického hodnotenia sú publikované na webovej stránke PS SR, š.p.

## Oprava a testovanie mliekomerov

Účelové plemenárske zariadenie v Nitre (ďalej ÚPZ NR) vykonáva testovanie, recalibráciu a opravy prenosných prietokových mliekomerov firiem TRU TEST (ďalej TT), Waikato a mliekomerov pre bahnice BERANGO a MILKOVIS. Opravované a kalibrované sú mliekomery TRU TEST – typy FV, HI, WB HI, HI – kozí, u mliekomerov Waikato je vykonávané iba testovanie a recalibrácia. Testovanie a recalibrácia sa vykonáva na stabilnej testovacej stolici TEST RIG firmy TRU TEST. Mliekomery sa testujú a recalibrujú 1x ročne resp. po každej oprave podtlakovej časti. Súčasťou testovania je recalibrácia.

V roku 2017 bolo pretestovaných spolu 2 002 ks mliekomerov z toho 1 990 ks vo vlastníctve PS SR, š.p. a 12 ks vo vlastníctve poľnohospodárskych podnikov. Opravovaných bolo 18 ks mliekomerov vo vlastníctve PS SR, š.p. a 0 ks cudzích mliekomerov.

K 31.12.2017 evidujeme 2 211 ks mliekomerov, podľa typov: 38ks typu FV sampler, 819 ks typu HI, 919 ks typu WB HI. Mliekomer typu Berango 170 ks, 129 ks typu Milkovis a 36 ks typu HI KOZY.

## Počet mliekomerov na výkon kontroly úžitkovosti hovädzieho dobytku TRU TEST



## Počet mliekomerov na výkon kontroly úžitkovosti oviec



## Školiace pracovisko

Doškolovalacie pracovisko Plemenárskych služieb SR, š.p. v Účelovom plemenárskom zariadení Nitra má Ministerstvom školstva SR akreditované nasledovné vzdelávacie aktivity: 1213/2013/112/1-3

### 1 - Hodnotiteľ hospodárskych zvierat

- Modul – Hodnotiteľ hovädzieho dobytku
- Modul – Hodnotiteľ ošípaných
- Modul – Hodnotiteľ oviec a kôz
- Modul – Hodnotiteľ hydiny a liahní
- Modul – Hodnotiteľ králikov a kožuštinových zvierat
- Modul – Hodnotiteľ koní

### 2 - Inseminácia hospodárskych zvierat

- Modul – Inseminácia hovädzieho dobytku
- Modul – Inseminácia ošípaných, oviec a kôz
- Modul – Inseminácia včelích matiek
- Modul – Odber spermy a jej spracovanie na inseminačnej stanici
- Modul – Inseminácia koní

### 3 - Kontrola úžitkovosti hospodárskych zvierat

- Modul – Plemenársky pracovník
- Modul – Nové metódy a legislatíva v kontrole úžitkovosti hospodárskych zvierat

Užívatelia: PS SR, š.p., chovatelia, plemenárske organizácie - inseminačné spoločnosti, uznané chovateľské organizácie a iní žiadatelia o účasť na kurze.

ÚPZ Nitra - doškolovalacie pracovisko – zabezpečovalo kurzy a školenia podľa harmonogramu kurzov a školení a podľa požiadaviek vedenia PS SR, š.p..

V roku 2017 školiace pracovisko pri ÚPZ Nitra zorganizovala 10 vzdelávacích aktivít, z toho 8 v rámci akreditovaných vzdelávacích programov. Vzdelávacie aktivity absolvovalo 121 osôb.



### Prehľad uskutočnených akreditovaných kurzov na ÚPZ Nitra v roku 2017

PČ	Názov kurzu - školenia	Počet vzdelávaných		Počet absolventov	Počet vzdelávaných	
		spolu	z toho ženy	spolu	vlastní	cudzí
1	Inseminácia hovädzieho dobytká 10.2.-23.2.2017	4	0	4	0	4
2	Inseminácia ošípaných, oviec a kôz 22.2.-28.2.2017	6	5	6	0	6
3	Nové metódy a legislatíva v kontrole úžitkovosti hospodárskych zvierat 20.3.-24.3.2017	13	1	13	13	0
4	Inseminácia hovädzieho dobytká 29.3.-7.4.2017	11	1	11	0	11
5	Inseminácia ošípaných, oviec a kôz 30.3.-4.4.2017	1	0	1	0	1
6	Ošetrovanie a evidencia ošípaných 27.4.-28.4.2017	20	2	20	0	20
7	Plemenársky pracovník 29.5.-7.6.2017	2	0	2	2	0
8	Nové metódy a legislatíva v kontrole úžitkovosti hospodárskych zvierat 8.6.-13.6.2017	24	6	24	24	0
	<b>Spolu</b>	<b>81</b>	<b>15</b>	<b>81</b>	<b>39</b>	<b>42</b>

### Prehľad uskutočnených neakreditovaných kurzov na ÚPZ Nitra v roku 2017

PČ	Názov kurzu - školenia	Počet vzdelávaných		Počet absolventov	Počet vzdelávaných	
		spolu	z toho ženy	spolu	vlastní	cudzí
1	Kurz ovládania plemenárskych programov – PLIS, CEHZ 30.5.2017	15	6	15	0	15
2	Kurz ovládania plemenárskych programov – PLIS, CEHZ 24.10.2017	25	9	25	0	25
	<b>Spolu</b>	<b>40</b>	<b>15</b>	<b>40</b>	<b>0</b>	<b>40</b>

## Centrálna evidencia hospodárskych zvierat

Dôležitou činnosťou, ktorou bol dňa 20.6.2000 vtedy ŠPÚ SR oficiálne poverený a bol mu v tejto súvislosti rozšírený predmet činnosti, je problematika označovania, registrácie zvierat a vedenia centrálnej evidencie presunov hospodárskych zvierat. Tieto činnosti súvisia s aplikáciou novelizovanej vyhlášky MPRV SR č. 50 z 9. marca 2015, ktorou sa ustanovujú podrobnosti o identifikácii a registrácii hovädzieho dobytku a o zmene vyhlášky Ministerstva pôdohospodárstva Slovenskej republiky č. 206/2007 Z. z. o klasifikácii jatočne opracovaných tiel hovädzieho dobytku, jatočne opracovaných tiel oviec, o odbornej príprave a o osvedčení o odbornej spôsobilosti, ďalej s aplikáciou smerníc a nariadení EÚ, predovšetkým nariadenia EÚ č. 102/92 a nariadenia EÚ 1760/2000.

V roku 2004 sa začalo s označovaním, registráciou fariem, zvierat a vedením centrálnej evidencie, presunov u ošípaných, oviec a kôz na základe výnosov MP SR č. 3561/2003/100 o označovaní a vedení centrálneho registra ošípaných a výnosu č. 3562/2003-100 o označovaní, evidencii a vedení centrálneho registra oviec a kôz. Tieto výnosy boli nahradené vyhláškou č. 48 Ministerstva pôdohospodárstva a rozvoja vidieka Slovenskej republiky z 9. marca 2015, ktorou sa mení a dopĺňa vyhláška Ministerstva pôdohospodárstva a rozvoja vidieka Slovenskej republiky č. 17/2012 Z. z. o identifikácii a registrácii ošípaných a vyhláškou č. 49 Ministerstva pôdohospodárstva a rozvoja vidieka Slovenskej republiky z 9. marca 2015, ktorou sa mení a dopĺňa vyhláška Ministerstva pôdohospodárstva a rozvoja vidieka Slovenskej republiky č. 18/2012 Z. z. o identifikácii a registrácii oviec a kôz.

Základným cieľom aplikácie tejto úlohy je sledovanie a registrácia fariem a zvierat, registrácia pohybu zvierat a v konečnom dôsledku zdravie spotrebiteľa živočíšnych produktov na Slovensku.

Užívatelia: MPRV SR, ŠVPS, PI SR, PPA, ŠÚ SR, VÚEPP SR, PZ SR, DÚ SR a iní žiadatelia v zmysle zákona o slobodnom prístupe k informáciám.

Počet registrovaných hospodárskych zvierat k 31.12.2017

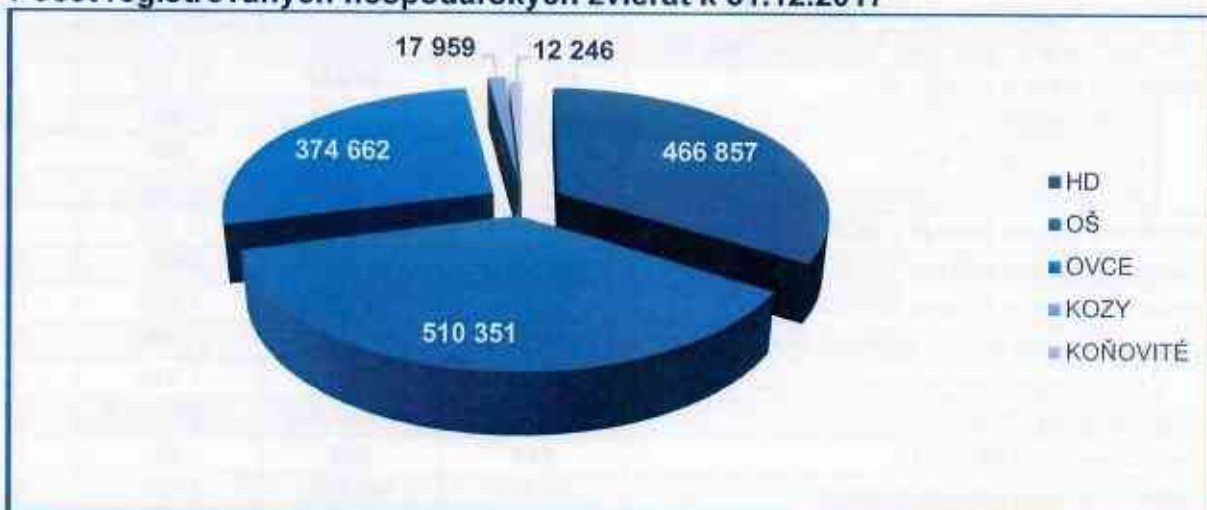

### Prehľad centrálnej evidencie hospodárskych zvierat od 1.1.2017 do 31.12.2017

		01.01.2017	31.12.2017	absolútny prírastok	prírastok v %
<b>Počet všetkých registrovaných fariem spolu</b>		42 179	43 261	1 082	2,50%
<b>Počet všetkých aktívnych registrovaných fariem</b>		21 126	22 074	948	4,29%
Z toho:	farmy hospodárskych zvierat	20 060	20 909	849	4,06%
	mäsospracujúce bitúnky	197	194	-3	-1,55%
	exportné organizácie	135	146	11	7,53%
	spracovateľské závody	3	3	0	0,00%
	výstavné priestory	15	17	2	11,76%
	veterinárne nemocnice	1	1	0	0,00%
	tržnice	42	38	-4	-10,53%
	prechodné alebo trvalé karantény	8	11	3	27,27%
	sprostredkovatelia/obchodníci	46	46	0	0,00%
	pasienky	471	544	73	13,42%
	štátne veterinárne ústavy	7	7	0	0,00%
	zberné strediská zvierat	30	29	-1	-3,45%
	liahne	15	15	0	0,00%
	zariadenia na skrmovanie VŽP	96	114	18	15,79%
<b>Počet aktívnych fariem s druhom - hovädzi dobytok</b>		14 035	14 533	498	3,43%
<b>Počet aktívnych fariem s druhom - ošípané</b>		5 105	5 313	208	3,91%
<b>Počet aktívnych fariem s druhom - ovce</b>		8 173	8 560	387	4,52%
<b>Počet aktívnych fariem s druhom - kozy</b>		4 134	4 462	328	7,35%
<b>Počet aktívnych fariem s druhom - hydina</b>		1 613	1 726	113	6,55%
<b>Počet aktívnych fariem s druhom - bežce</b>		312	337	25	7,42%
<b>Počet aktívnych fariem s druhom - koňovité</b>		4 468	4 894	426	8,70%
<b>Počet všetkých neaktívnych registrovaných fariem</b>		21 053	21 187	134	0,63%
<b>Počet všetkých registrovaných zvierat HD</b>		3 430 994	3 615 454	184 460	5,10%
<b>Počet všetkých registrovaných zvierat OVCE</b>		2 302 219	2 444 032	141 813	5,80%
<b>Počet všetkých registrovaných zvierat KOZY</b>		37 741	41 424	36 836	8,89%
<b>Počet všetkých registrovaných zvierat KOŇOVITÉ</b>		12 091	14 024	1 933	13,78%
<b>Počet všetkých živých zvierat HD</b>		477 302	466 857	-10 445	-2,24%
Z toho:	počet dojníc	124 364	125 365	1 001	0,80%
	počet dojčiacich kráv	63 184	63 582	398	0,63%
	počet kráv bez úžitkového zamerania	7 355	5 509	-1 846	-33,51%
<b>Počet všetkých živých zvierat OVCE</b>		381 911	374 662	-7 249	-1,93%
<b>Počet všetkých živých zvierat KOZY</b>		17 493	17 959	466	2,59%
<b>Počet všetkých živých zvierat KOŇOVITÉ</b>		10 918	12 426	1 508	12,14%
<b>Počet registrovaných živých OŠÍPANÝCH</b>		468 369	510 351	41 982	8,23%
Z toho:	počet registrovaných živých prasníc	32 337	33 849	1 512	4,47%
<b>Počet registrovanej HYDINY</b>		11 915 462	10 654 387	-1 261 075	-11,84%
<b>Počet registrovaných BEŽCOV</b>		424	449	25	5,57%
<b>Počet registrovaných fyzických osôb</b>		44 193	46 670	2 477	5,31%
<b>Počet registrovaných spoločností</b>		8 654	9 100	446	4,90%

### Počet registrovaných fariem a aktívnych registrovaných fariem v CEHZ

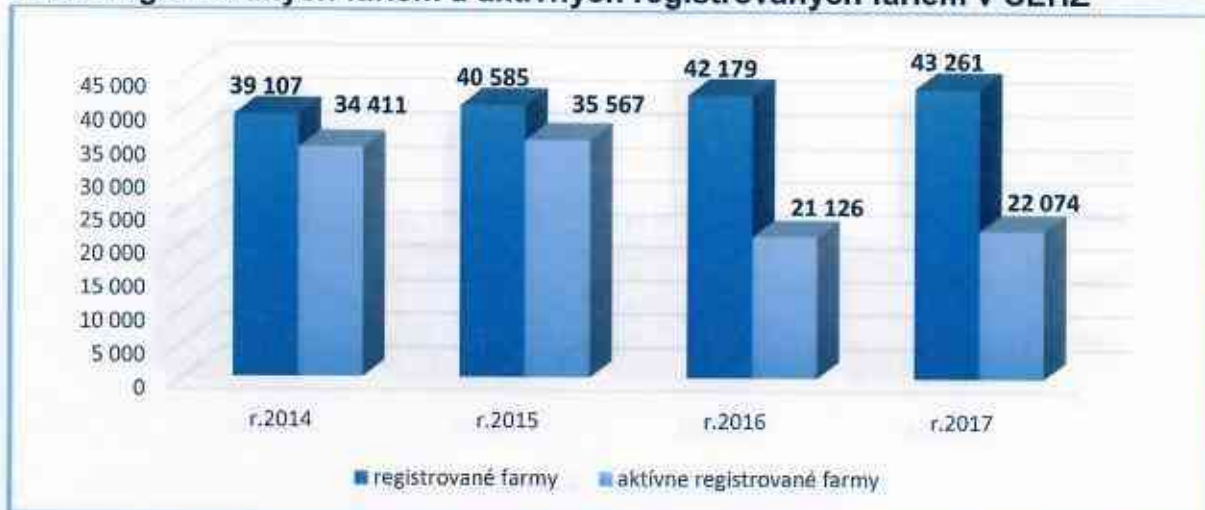

### Počet registrovaných fariem hovädzieho dobytku

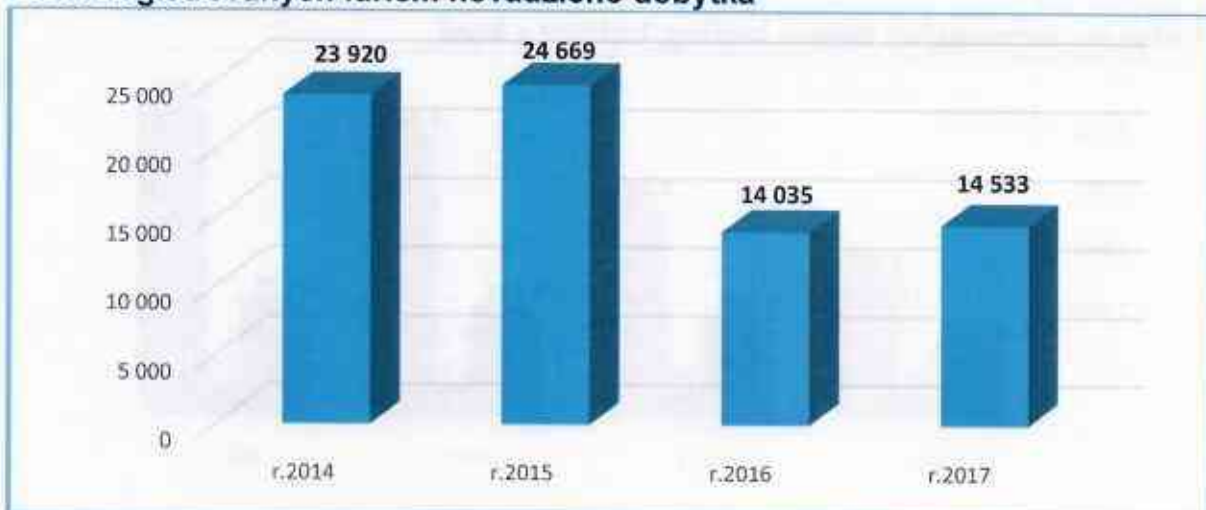

### Počet registrovaných fariem ošípaných



### Počet registrovaných fariem oviec a kôz



### Počet registrovaných fariem hydiny, bežcov a koní



### Predaj unifikovaného označovacieho materiálu a príslušenstva

Zabezpečovanie a predaj unifikovaného označovacieho materiálu a príslušenstva predstavuje nákup predpísaných ušných značiek, aplikačných klieští, nákup tetovacích klieští, kovových tetovacích čísiel a nákup tetovacej farby. Nákup uvedených materiálov sa realizuje na základe zmluvných vzťahov od dodávateľských organizácií.

Na PS SR, š.p., ÚPZ Žilina sú vytvorené technické podmienky pre laserový popis plastových ušných značiek pre HD, ošípané, ovce a kozy a náhradné ušné značky pre hovädzí dobytok, ovce a kozy. Predaj unifikovaného označovacieho materiálu sa realizuje cestou regionálnych stredísk PS SR, š.p.

Užívatelia: Chovatelia hospodárskych zvierat, inseminačné spoločnosti, uznané chovateľské organizácie a iní žiadatelia.

### Počet popísaných ušných značiek za rok 2017 pre hovädzí dobytok

Regionálne stredisko	dvojice	náhradné	celkom
Dunajská Streda	21000	8706	50706
Trnava	41700	14060	97460
Banská Bystrica	32750	15966	81616
Žilina	29055	14611	72721
Prešov	55000	25848	136148
Sklad	1000	0	2750
PS SR, š.p.	361010	79191	<b>441401</b>



### Počet popísaných ušných značiek za rok 2017 pre ošípané

Regionálne stredisko	Počet terčikov	Počet hranatých UZ
Dunajská Streda	12 772	0
Trnava	814	0
Banská Bystrica	123249	0
Žilina	417	0
Prešov	805	0
sklad	0	0
PS SR, š.p.	138057	0

### Plastové ušné značky pre ošípané



### Počet popísaných ušných značiek za rok 2017 pre ovce a kozy

Regionálne stredisko	Elektronické sólo+ náhradné	Počet terčikov			
		sólo	dvojice	náhradné	celkom
Dunajská Streda	2067	1400	0	26	1426
Trnava	2592	3400	1000	510	5910
Banská Bystrica	27022	23000	200	901	24301
Žilina	9681	15400	1500	1285	19685
Prešov	8050	36900	200	1503	38803
Sklad	19700	66000	0	0	66000
<b>PS SR, š.p.</b>	<b>69112</b>	<b>146100</b>	<b>5800</b>	<b>4225</b>	<b>156125</b>

### Počet popísaných ušných značiek za rok 2017 pre ovce a kozy

Regionálne stredisko	Počet hranatých UZ			
	sólo	dvojice	náhradné	celkom
Dunajská Streda	0	2400	2258	7058
Trnava	0	3100	2706	8906
Banská Bystrica	360	12430	31951	57171
Žilina	1490	19400	25728	66018
Prešov	400	16850	25011	59111
Sklad	0	39200	0	78400
<b>PS SR, š.p.</b>	<b>2250</b>	<b>186760</b>	<b>87654</b>	<b>276664</b>

### Plastové ušné značky pre ovce a kozy



## EKONOMIKA A EKONOMICKÉ UKAZOVATELE PS SR, š.p.

### 1. Finančná analýza podniku

Účtovná jednotka PS SR, š. p. účtuje v sústave podvojného účtovníctva. Účtovné doklady zaúčtované do hodnoteného obdobia boli účtované v súlade so Zákonom č. 431/2002 Z. z o účtovníctve a Opatrenia Ministerstva financií SR č. 23054/2002-92 zo 16. decembra 2002, ktorým sa ustanovujú podrobnosti o postupoch účtovania a rámcovej účtovej osnove pre podnikateľov účtujúcich v sústave podvojného účtovníctva. Účtovný rozvrh PS SR, š.p. je platný pre rok 2017 a priebežne podľa potreby aktualizovaný v členení podľa jednotlivých VOJ a činností.

### 2. Konceptia rozvoja podniku

Na základe analýz minulého a súčasného stavu riadiaci pracovníci z VOJ predložili návrhy do plánu podniku na rok 2017. Plánovanie nákladov je úzko spojené s plánovaním výnosov podniku, preto návrhy plánovaných položiek prehodnotili odborné útvary riaditeľstva a ekonomický úsek. Na celoslovenskej porade vedúcich pracovníkov sa dňa 24.01.2017 uzatvorili a schválili jednotlivé nákladové a výnosové položky plánu a VOJ bol odoslaný schválený Plán výnosov a nákladov VOJ na rok 2017. Plán nákladov a výnosov, Plán investícií bol v mesiaci marec 2017 zakomponovaný aj do Konceptie rozvoja podniku, ktorá bola dňa 05.05.2017 schválená MPRV SR spolu s ročnou účtovnou závierkou a návrhom na rozdelenie zisku.

### 3. Plán podniku

Plnenie hospodárenia podľa podnikového plánu je mesačne vyhodnocované ekonomickým úsekom (EÚ) a kumulovaný výsledok hospodárenia vo forme zostavy HV. Mesačne je emailom posielaný vedúcim VOJ a vedúcim pracovníkom na PR na porovnanie so skutočnosťou. Každý vedúci VOJ je zodpovedný za dodržiavanie schváleného plánu riaditeľom podniku. V prípade neočakávaných nákladov sa po konzultácii s vedúcou EÚ môžu dohodnúť na zmene plánu. Dodržanie plánu je jedným z ukazovateľov na základe ktorého sa prehodnocujú odmeny zamestnancov.

Plánovací proces v roku 2017 tak ako aj predchádzajúce roky bol špecifický v tom, že pri uzatváraní plánu v januári nebola známa výška štátnej pomoci na kontrolu úžitkovosti (KÚ). Výška štátnej pomoci v podstatnej miere ovplyvňuje výšku cien za KÚ. Z uvedeného dôvodu sme stanovili cenníkové ceny vo výške 70 % z oprávnených nákladov plus adekvátna výška zisku. Rozdiel 30 % očakávame zo štátnej pomoci. Súčasne s plánovacou tvorbou vlastných zdrojov v oblasti výnosov (tržieb) prebiehali prípravy podkladov k žiadosti o poskytnutie štátnej pomoci (ŠP) na kontrolu úžitkovosti hospodárskych zvierat s Pôdohospodárskou platobnou agentúrou (PPA).

Žiadosť o poskytnutie dotácie sme podali na Pôdohospodársku platobnú agentúru dňa 03.05.2017. Zmluva s PPA bola uzatvorená 03.07.2017 a dňa 28.07.2017 nadobudla účinnosť. Za obdobie od 01.01.2017 do 30.06.2017 sme fakturovali odberateľom našich služieb 70 % - né ceny, v zmysle platnej legislatívy sme začali čerpať štátnu pomoc od 01.07.2017.



Pri zostavovaní plánu nákladov a výnosov sme vychádzali:

Vo výnosovej časti:

- a) z cenníkových cien platných k 01.01.2017, t. j. 70 % - né ceny a 30% - né dotácie za rok,
- b) z dotácií vo výške 1 150 000 €, (skutočnosť činila 1 259 009,39 €),
- c) zo zmluvy s MPRV SR, na činnosť CEHZ vo výške 337 000 €, (skutočnosť činila 337 500 €),
- d) z uzatvorených hospodárskych zmlúv o kontrole úžitkovosti,
- e) z očakávaných znížených stavov hospodárskych zvierat.

V nákladovej časti:

- a) zo zníženia materiálovej a energetickej náročnosti,
- b) z investičného plánu,
- c) z opravy budov vo väzbe na nutné aktuálne prevádzkové potreby,
- d) z ostatných plánovaných nákladových položiek zo strany VOJ, verifikovaných riaditeľstvom PS SR, š. p.

Z uvedených predpokladov sme naplánovali v podnikovom pláne:

Celkové náklady:	4 518 tis. €
Celkové výnosy:	4 528 tis. €
Zisk:	10 tis. €

#### Stanovené úlohy pre riaditeľa podniku na rok 2017

1. Zabezpečiť v roku 2017 kladný výsledok hospodárenia pred zdanením, úrokmi a odpismi.
2. Zabezpečiť rozšírenie služieb pre chovateľov hovädzieho dobytku, monitorovaných v mliekovej kontrole úžitkovosti, o ďalšiu analýzu individuálnych vzoriek mlieka.
3. Vytvoriť možnosť pre chovateľov koní v rámci CEHZ podávania hlásení, v zmysle platnej legislatívy týkajúcej sa evidencie koní, elektronicky.

Po uplynutí hodnoteného obdobia ekonomický úsek vyhodnotí plnenia týchto úloh spolu s účtovnou závierkou (Súvaha a Výkaz ziskov a strát za rok 2017). Po overení účtovnej závierky auditorom a skutočne vyplatených mesačných plátov riaditeľa za hodnotené obdobie predloží vyhodnotenie ukazovateľov hmotnej stimulácie Ministerstvu pôdohospodárstva a rozvoja vidieka SR.

#### Návrh na vysporiadanie výsledku hospodárenia roku 2017

Výsledok hospodárenia za rok 2017	75 692,25 €
<b>ZISK</b>	
<b>Návrh na rozdelenie zisku</b>	<b>v €</b>
1. Prídel do sociálneho fondu	30 000,00
2. Prídel do fondu odmien	5 000,00
3. Prídel do rezervného fondu	40 692,25



#### 4. Analýza výsledku hospodárenia PS SR, š. p.

V schválenom finančnom pláne na rok 2017 sme naplánovali celkové náklady na zabezpečenie činnosti PS SR, š.p. vo výške 4 518 165 €. Skutočne čerpané náklady tvoria výšku 4 748 001 €, t. j. čerpanie na 105,1 %.

Výnosy sme naplánovali vo výške 4 528 165 €. Ku dňu 31.12.2017 skutočné výnosy boli dosiahnuté vo výške 4 823 693 €, t. j. plnenie na 106,5 % z toho tržby z predaja služieb 4 577 368 € z plánovaných 4 323 980 €, t. j. plnenie na 105,9 %. Výsledok hospodárenia za rok 2017 je zisk a to vo výške 75 692 €.

V koncepcii rozvoja podniku sme naplánovali dosiahnutie zisku 10 000 €, podarilo sa nám však plánovaný výsledok prekročiť a to vďaka tomu, že sme dosiahli vyššie výnosy za kontrolu úžitkovosti a plemenitbu a tiež predajom dubiózneho majetku. Plánovali sme štátnu pomoc na KÚ vo výške 1 150 000 €, od PPA sme obdržali 1 259 009,39 €, čo je o 109 009,39 € viac. Finančné prostriedky sme použili napr. na obstaranie nových mliekomerov, náhradných dielov do prístrojov, opravu a údržbu budov, laboratórií a iné.

Detailné členenie nákladov a výnosov t. j. finančná analýza ex post umožňuje zistiť súčasnú ekonomickú situáciu podniku v porovnaní na minulý rok, čo prezentujú nasledovné tabuľky.

#### Prehľad ekonomických ukazovateľov k 31.12.2017 – NÁKLADY

Účet	POLOŽKY	PS SR, š.p. bez CEHZ	CEHZ	PS SR, š.p. celkom	Plán 2017	%	Skutočnosť 2016	Index 17/16
501	Spotreba materiálu	304 455	15 864	320 319	274 800	116,6	289 347	110,7
502	Energia spolu	91 829	20 998	112 827	122 000	92,5	112 082	100,7
503	Neskladné dodávky	0	0	0	90	0,0	86	0,0
505	Opravná pol. zásoby	0	-2 711	-2 711	0	0,0	-7 240	37,4
511	Opravy a údržba	205 461	127 598	333 059	319 735	104,2	314 793	105,8
512	Cestovné spolu	77 074	1 163	78 237	82 810	94,5	80 325	97,4
513	Náklady na reprezentáciu	4 464	196	4 660	6 890	67,6	7 028	66,3
518	Ostatné služby	246 492	36 019	282 511	294 070	96,1	282 613	100,0
521	Mzdové náklady	1 748 906	243 491	1 992 397	1 880 028	106,0	1 883 454	105,8
524	Zákonné soc. poistenie	646 882	89 875	736 757	668 045	110,3	694 329	106,1
525	Ostatné sociálne poistenie	25 975	4 054	30 029	33 050	90,9	31 234	96,1
527	Zákonné sociálne náklady	163 089	22 860	185 949	173 807	107,0	195 113	95,3
528	Ostatné sociálne náklady	669	0	669	1 000	66,9	749	89,3
531	Cestná daň	7 318	60	7 378	8 000	92,2	8 046	91,7
532	Daň z nehnuteľnosti	21 297	0	21 297	22 500	94,7	22 785	93,5
538	Ostatné dane a poplatky	4 086	1	4 087	7 290	56,1	7 847	52,1
541	Zostatková cena DNM a DHM	2 656	0	2 656	0	0,0	2 618	101,5
542	Spotreba označovacieho materiálu	157 274	2 704	159 978	144 100	111,0	166 012	96,4
544	Zmluvné pokuty	11	0	11	0	0,0	0	0,0
545	Ostatné pokuty a penále	0	0	0	0	0,0	5	0,0
546	Odpis pohľadávky	370	0	370	0	0,0	675	54,8
547	OP k pohľadávkam	-187	0	-187	0	0,0	-1 712	10,9
548	Ostatná náklady na hospodársku činnosť	38 447	409	38 856	39 610	98,1	41 252	94,2



549	Manká a škody	35	0	35	0	0,0	0	0,0
551	Odpisy NM a HM	355 538	50 936	406 474	427 290	95,1	533 432	76,2
562	Úroky	0	0	0	0	0,0	0	0,0
563	Kurzové straty	541	0	541	50	1 081,8	41	1 319,2
568	Ostatné finančné náklady	3 052	0	3 052	3 000	101,7	2 874	106,2
591	Splatná daň z príjmov z bežnej činnosti	27 059	0	27 059	10 000	270,6	20 050	135,0
592	Splatná a odložená daň z príjmov	1 691	0	1 691	0	0,0	1 499	112,8
<b>5</b>	<b>NÁKLADY SPOLU</b>	<b>4 134 484</b>	<b>613 517</b>	<b>4 748 001</b>	<b>4 518 165</b>	<b>105,1</b>	<b>4 689 337</b>	<b>101,3</b>

### Prehľad ekonomických ukazovateľov k 31.12.2017 – VÝNOSY

Účet	POLOŽKY	PS SR, š.p. bez CEHZ	CEHZ	PS SR, š.p. celkom	Plán 2017	%	Skutočnosť 2016	Index 17/16 %
602-100	KÚ mliekových plemien	1 605 748	0	1 605 748	1 598 000	100,5	1 625 770	98,8
602-101	KU - mäsových plemien	280 844	0	280 844	263 050	106,8	262 090	107,2
602-102	KÚ mladý HD	15 283	0	15 283	15 230	100,3	16 560	92,3
602-104	Paternita HD	26 281	0	26 281	17 200	152,8	19 221	136,7
602-105	Osvedčenie o identite HD	4 344	0	4 344	0	0,0	598	726,4
602-106	Rozbor mlieka na somatické bunky HD	59 562	0	59 562	53 610	111,1	57 679	103,3
602-107	Rozbor mlieka na močovinu	70 326	0	70 326	63 290	111,1	65 604	107,2
602-109	Individuálny register HD	60 422	0	60 422	52 850	114,3	55 955	108,0
602-110	Plemenné knihy HD	17 815	0	17 815	18 800	94,8	15 226	117,0
602-111	Registrácia býkov	6 792	0	6 792	6 600	102,9	6 313	107,6
602-112	PLIS - HD	63 749	0	63 749	59 300	107,5	62 599	101,8
<b>602-1</b>	<b>Hovädzi dobytok</b>	<b>2 211 165</b>	<b>0</b>	<b>2 211 165</b>	<b>2 147 930</b>	<b>102,9</b>	<b>2 187 615</b>	<b>101,1</b>
602-200	KÚ - ošípané	102 243	0	102 243	93 255	109,6	98 006	104,3
602-201	Skúšky vlastnej užítkovosti OŠ	25 957	0	25 957	19 885	130,5	21 694	119,7
602-202	ISK - reprodukcia kancov	370	0	370	300	123,3	308	120,1
602-204	Paternita ošípaných	245	0	245	350	70,0	665	36,8
602-205	Bonitačné zostavy ošípaných	954	0	954	815	117,1	820	116,3
602-207	Individuálny register OŠ	3 019	0	3 019	2 370	127,4	2 374	127,2
602-210	Katalógy kance a prasničky	2 692	0	2 692	2 400	112,2	2 092	128,7
<b>602-2</b>	<b>Ošípané</b>	<b>135 480</b>	<b>0</b>	<b>135 480</b>	<b>119 375</b>	<b>113,5</b>	<b>125 959</b>	<b>107,6</b>
602-300	Kontrola mliekovej užítkovosti oviec	128 876	0	128 876	43 790	294,3	120 253	107,2
602-301	KÚ mäsových a kombinovaných plemien	22 100	0	22 100	49 940	44,3	20 540	107,6
602-302	KÚ záujmových plemien oviec	45	0	45	48 360	0,1	49	90,0
602-303	Odber mlieka oviec v chove mimo KÚ	0	0	0	0	0,0	1 675	0,0



602-304	Paternita oviec	12 465	0	12 465	11 580	107,6	12 420	100,4
602-306	Rozbor mlieka na somatické bunky	576	0	576	40	1 440,0	39	1 476,9
602-308	Individuálny register OV	27 080	0	27 080	15 640	173,1	24 952	108,5
602-310	Plemenné knihy oviec	9 843	0	9 843	15 000	65,6	8 919	110,4
<b>602-3</b>	<b>Ovce</b>	<b>200 985</b>	<b>0</b>	<b>200 985</b>	<b>184 350</b>	<b>109,0</b>	<b>188 847</b>	<b>106,4</b>
602-400	Kontrola mliekovej úžitkovosti kôz	6 272	0	6 272	5 990	104,7	5 773	108,6
602-401	KÚ mäsových plemien kôz	575	0	575	380	151,3	732	78,6
602-403	Paternita kôz	631	0	631	80	788,8	468	134,8
602-404	Rozbor mlieka na somatické bunky kozy	70	0	70	10	700,0	15	466,7
602-407	Individuálny register kôz	1 316	0	1 316	1 040	126,5	1 077	122,2
602-410	Plemenné knihy kozy	74	0	74	230	32,2	230	32,2
<b>602-4</b>	<b>Kozy</b>	<b>8 938</b>	<b>0</b>	<b>8 938</b>	<b>7 730</b>	<b>115,6</b>	<b>8 295</b>	<b>107,8</b>
602-500	KÚ - Hydiny	780	0	780	785	99,4	585	133,3
602-510	KÚ - Pštrosoy	264	0	264	145	182,1	320	82,5
602-520	KÚ - Emu	66	0	66	235	28,1	66	100,0
<b>602-5</b>	<b>Hydina</b>	<b>1 110</b>	<b>0</b>	<b>1 110</b>	<b>1 165</b>	<b>95,3</b>	<b>971</b>	<b>114,3</b>
<b>KÚ</b>	<b>Kontrola úžitkovosti - sumárne</b>	<b>2 557 678</b>	<b>0</b>	<b>2 557 678</b>	<b>2 460 550</b>	<b>103,9</b>	<b>2 511 687</b>	<b>101,8</b>
602-9	Štátna pomoc na KÚ	1 259 009	0	1 259 009	1 150 000	109,5	863 039	145,9
602-600	Paternita koní	7 613	0	7 613	8 500	89,6	8 854	86,0
602-601	Paternita iných zvierat	5 449	0	5 449	4 500	121,1	4 222	129,1
<b>602-60</b>	<b>Paternita spolu</b>	<b>13 062</b>	<b>0</b>	<b>13 062</b>	<b>13 000</b>	<b>100,5</b>	<b>13 076</b>	<b>99,9</b>
602-642	Registrácia označovacím materiálom	256 679	478	257 157	228 000	113,3	248 979	103,7
602-700	Služby výpočtového strediska	1 005	0	1 005	1 200	83,8	1 407	71,4
602-800	Prenájom nehnuteľností	77 709	0	77 709	71 380	108,9	72 454	107,3
602-810	Prenájom nehnuteľnosti - služby	53 012	0	53 012	44 850	118,2	45 985	115,3
602-900	Služby za CEHZ	0	337 500	337 500	337 000	100,1	400 000	84,4
602-901	Sprístupnenie informácií CEHZ	0	15 563	15 563	16 000	97,3	16 098	96,7
602-910	Tržby HD Mlieko dobropis	-4 900	0	-4 900	0	0,0	0	0,0
602-950	Kurzy ÚPZ Nitra	7 921	0	7 921	1 600	495,1	3 575	221,6
602-990	Iné služby	2 652	0	2 652	400	564,0	27 005	88,5
<b>602</b>	<b>Tržby z predaja služieb</b>	<b>4 223 827</b>	<b>353 541</b>	<b>4 577 368</b>	<b>4 323 980</b>	<b>105,9</b>	<b>4 203 305</b>	<b>14,4</b>
<b>641</b>	<b>Tržby z predaja DN a DHM</b>	<b>55 575</b>	<b>0</b>	<b>55 575</b>	<b>49 000</b>	<b>113,4</b>	<b>185 063</b>	<b>30,0</b>
<b>642</b>	<b>Tržby z predaja materiálu</b>	<b>160 549</b>	<b>2 704</b>	<b>163 253</b>	<b>144 100</b>	<b>112,5</b>	<b>168 868</b>	<b>96,0</b>
<b>644</b>	<b>Zmluvné pokuty a penále</b>	<b>0</b>	<b>0</b>	<b>0</b>	<b>0</b>	<b>0,0</b>	<b>737</b>	<b>0,0</b>
648-100	Ostatné výnosy z hospodárskej činnosti	1 015	0	1 015	50	2 030,0	592	305,7
648-200	Náhrady od poisťovne	15 728	0	15 728	0	0,0	7 989	196,9
648-551	Softvér odpisy - časové rozlíšenie	0	10 594	10 594	10 835	97,8	167 073	6,3
<b>64</b>	<b>Výnosy z hospodárskej činnosti</b>	<b>232 867</b>	<b>13 298</b>	<b>246 165</b>	<b>203 985</b>	<b>120,2</b>	<b>530 322</b>	<b>46,2</b>
662	Úroky z BÚ	157	0	157	200	78,5	260	60,4
663-100	Kurzové zisky	3	0	3	0	0,0	0	0,0
<b>66</b>	<b>Finančné výnosy</b>	<b>160</b>	<b>0</b>	<b>160</b>	<b>200</b>	<b>80,0</b>	<b>260</b>	<b>61,5</b>
<b>6</b>	<b>VÝNOSY SPOLU</b>	<b>4 456 854</b>	<b>366 839</b>	<b>4 823 693</b>	<b>4 528 165</b>	<b>106,5</b>	<b>4 733 627</b>	<b>95,7</b>
	<b>+ ZISK - STRATA</b>	<b>322 371</b>	<b>- 246 678</b>	<b>75 692</b>	<b>10 000</b>	<b>1 135,3</b>	<b>44 286</b>	



## Vyhodnotenie plnenia plánu podľa VOJ k 31.12.2017

Plánované tržby za kontrolu úžitkovosti a plemenitbu (KÚ) oproti skutočne dosiahnutým tržbám, sú vyššie: pri hovädzom dobytku o 63 235 €, ošípaných o 16 105 €, ovciach o 16 635 €, kozy o 108 € a hydinu o 55 €. To znamená, že oproti plánu boli dosiahnuté vyššie tržby za KÚ o 97 128 €. Tržby za predaj majetku boli oproti plánu dosiahnuté o 6 575 € vyššie a výnosy z registrácie označovacieho materiálu boli vyššie o 30 227 €.

Plánované náklady sme prekročili pri obstaraní drobného majetku o 37 291 € kde sme nakúpili mliekomery, náhradné hadice, chladničky, nábytok, PC a iné. Nad rámec plánu sme realizovali opravy na budovách o 4 957 €. Plán bol prekročený aj pri náhradných dieloch na prístroje v laboratóriách o 7 137 €, referenčných vzorkách o 3 327 €, a to z dôvodu, že došlo k zmene dodávateľa. Vzhľadom na to, že tržby boli vyššie, zvýšené náklady negatívne neovplyvnili výsledok hospodárenia.

### Porovnanie plánu na skutočnosť k 31.12.2017

	VOJ	Plán			Skutočnosť			%
		Náklady	Výnosy	HV	Náklady	Výnosy	HV	
002	Dunajská Streda	354 439	626 119	271 680	383 183	653 988	270 805	99,55
011	Trnava	460 985	966 901	505 916	477 899	1 035 488	557 589	110,21
012	Banská Bystrica	242 010	545 751	303 741	267 637	622 418	354 781	116,80
013	Žilina	322 927	680 000	357 073	353 491	703 029	349 538	97,89
021	Prešov	564 580	1 203 582	639 002	633 549	1 280 697	647 148	101,27
	<b>RS spolu</b>	<b>1 944 941</b>	<b>4 022 353</b>	<b>2 077 412</b>	<b>2 115 759</b>	<b>4 295 620</b>	<b>2 179 861</b>	<b>104,93</b>
070	CEHZ	548 375	368 335	-180 040	608 444	366 839	-241 605	134,20
071	Bratislava	926 547	40 647	-885 900	798 154	50 641	-747 513	84,38
072	UPZ Nitra	195 685	35 300	-160 385	227 111	49 197	-177 914	110,93
073	UPZ Žilina	902 617	61 530	-841 087	998 533	61 397	-937 136	111,42
	<b>Spolu PS SR, š.p.</b>	<b>4 518 165</b>	<b>4 528 165</b>	<b>10 000</b>	<b>4 748 001</b>	<b>4 823 693</b>	<b>75 692</b>	

## Výsledok hospodárenia podľa jednotlivých VOJ

Pri porovnaní skutočne dosiahnutých nákladov za celý podnik vidíme, že v roku 2017 sme oproti roku 2016 dosiahli vyššie výnosy o 90 066 € pričom náklady sú vyššie o 29 966 €. Náklady v roku 2017 na zabezpečenie CEHZ oproti roku 2016 predstavujú zníženie o 56 701 € pričom výnosy z činnosti CEHZ 2017/2016 predstavujú zníženie o 223 003 €, a to v súvislosti s odpisovaním softvérov. Regionálne strediská (RS) v porovnaní rokov 2017/2016 dosiahli vyššie výnosy o 411 602 €, ale náklady sú vyššie len o 27 378 €.

### Porovnanie skutočne dosiahnutých nákladov a výnosov k 31.12.2017

	VOJ	Výnosy		Index 17/16	Náklady		Index 17/16
		31.12.2017	31.12.2016		31.12.2017	31.12.2016	
002	Dunajská Streda	653 988	607 720	107,6	383 183	394 084	97,32
011	Trnava	1 035 488	1 019 212	101,6	477 899	474 401	100,74
012	Banská Bystrica	622 418	495 647	125,6	267 637	266 374	100,47
013	Žilina	703 029	636 494	110,5	353 491	357 367	98,92
021	Prešov	1 280 697	1 124 945	113,8	633 549	596 155	106,27
<b>RS</b>	<b>RS spolu</b>	<b>4 295 620</b>	<b>3 884 018</b>	<b>110,6</b>	<b>2 115 759</b>	<b>2 088 381</b>	<b>101,31</b>
070	CEHZ	366 839	589 842	62,2	608 444	665 145	91,48
071	Bratislava	50 641	134 344	37,7	798 154	779 741	102,36
072	UPZ Nitra	49 197	40 624	121,1	227 111	180 242	126,00
073	UPZ Žilina	61 397	84 799	72,4	998 533	975 828	102,33
	<b>Spolu PS SR, š.p.</b>	<b>4 823 693</b>	<b>4 733 627</b>	<b>101,9</b>	<b>4 748 001</b>	<b>4 689 337</b>	<b>101,25</b>

### Prehľad ekonomických ukazovateľov za Centrálnu evidenciu hospodárskych zvierat

PS SR, š.p., uzatvoril s Ministerstvom pôdohospodárstva a rozvoja vidieka SR zmluvu za účelom vedenia Centrálnej evidencie hospodárskych zvierat (CEHZ) a činností s tým spojených vo výške 405 000 € vrátane DPH. Na základe uvedenej zmluvy každý štvrtrok fakturujeme 25% ceny podľa podkladov z CEHZ a faktúry v určenom termíne predkladáme MPRV SR.

Výsledok hospodárenia za CEHZ je strata 241 605 €, výšku straty ovplyvňuje výška zmluvnej ceny, ktorá je nepostačujúca, pretože nepokryje reálne náklady na vedenie centrálnej evidencie hospodárskych zvierat.



### Výsledok hospodárenia Centrálnej evidencie hospodárskych zvierat k 31.12.2017

Účet	Názov položky	CEHZ	Plán 2017	%
501-100	Kancelársky materiál	2 607	1 800	144,8
501-300	Drobný majetok do 1 700 €	541	800	67,6
501-400	Čistiace a dezinfekčné potreby	101	100	101,0
501-500	Spotreba P H M	530	800	66,3
501-600	Materiál na údržbu áut	19	50	38,0
501-800	Ostatný rôzny spotrebovaný materiál	5 812	3 300	176,5
501-811	Pasy zvierat	5 797	6 000	96,6
501-820	Náhradné diely na prístroje	445	1 000	44,5
<b>501</b>	<b>Spotreba materiálu spolu</b>	<b>15 863</b>	<b>13 850</b>	<b>114,5</b>
502-100	Elektrická energia	13 914	14 500	96,0
502-200	Plyn	6 756	7 000	96,5
502-300	Vodné a stočné	328	500	65,6
<b>502</b>	<b>Energia spolu</b>	<b>20 998</b>	<b>22 000</b>	<b>95,4</b>
<b>505</b>	<b>Opravné položky k zásobám</b>	<b>-2 711</b>	<b>0</b>	<b>0,0</b>
511-200	Opravy strojov a prístrojov	2 822	2 000	141,1
511-210	Údržba SW, HW a sieti	124 776	124 800	100,0
511-220	Ostatné opravy DM	0	150	0,0
<b>511</b>	<b>Opravy a údržba</b>	<b>127 598</b>	<b>126 950</b>	<b>100,5</b>
512-100	Cestovné tuzemské	184	300	61,3
512-200	Cestovné zahraničné	979	0	0,0
<b>512</b>	<b>Cestovné spolu</b>	<b>1 163</b>	<b>300</b>	<b>387,7</b>
<b>513</b>	<b>Reprezentačné</b>	<b>196</b>	<b>200</b>	<b>98,0</b>
518-200	Telefón, mobil, internet	1 123	1 800	62,4
518-210	Poštovné služby	26 389	25 500	103,5
518-300	Služby na budovy revízie, stočné, iné	889	1 000	88,9
518-400	Školenia a semináre	47	0	0,0
518-401	Konzultácie k programom	3 960	3 960	100,0
518-520	Ubytovanie, kurzy	167	0	0,0
518-530	Služby k DNM - softvér	3 230	9 600	33,6
518-600	Ostatné služby	130	100	130,0
518-620	Prepravné	39	20	195,0
518-700	Diaľničné známky	45	40	112,5
<b>518</b>	<b>Ostatné služby</b>	<b>36 019</b>	<b>42 020</b>	<b>85,7</b>
521-100	Mzdové náklady	191 227	173 535	108,9
521-200	Mzdové náklady - odmeny a prémie	38 712	26 105	148,3
521-300	Mzdové náklady - dohody	9 600	600	1 600,0
521-500	Odmeny - životné jubileá	200	200	100,0
<b>521</b>	<b>Mzdové náklady</b>	<b>239 739</b>	<b>200 440</b>	<b>119,6</b>
<b>524</b>	<b>Zákonné sociálne poistenie</b>	<b>88 554</b>	<b>70 555</b>	<b>125,5</b>
<b>525</b>	<b>Ostatné sociálne poistenie</b>	<b>4 054</b>	<b>3 900</b>	<b>103,9</b>
527-100	Stravné lístky	10 317	10 720	96,2
527-200	Odstupné	4 396	0	0,0
527-300	Odchodné	733	0	0,0
527-400	Prídel do sociálneho fondu	2 791	2 570	108,6
527-500	Dočasná pracovná neschopnosť	712	600	118,7
527-501	Pracovná zdravotná starostlivosť	365	600	60,8
527-600	Ochranné pracovné prostriedky	617	600	102,8
<b>527</b>	<b>Zákonné sociálne náklady</b>	<b>22 860</b>	<b>15 090</b>	<b>151,5</b>
<b>531</b>	<b>Daň z motorových vozidiel</b>	<b>61</b>	<b>610</b>	<b>9,8</b>
<b>542</b>	<b>Spotreba označovacieho materiálu</b>	<b>2 704</b>	<b>3 900</b>	<b>69,3</b>
<b>548</b>	<b>Ostatná náklady na hospodársku činnosť</b>	<b>409</b>	<b>400</b>	<b>102,3</b>



551	Odpisy DNM a DHM	50 936	48 160	105,8
5	<b>NÁKLADY SPOLU</b>	<b>608 444</b>	<b>548 375</b>	<b>111,0</b>
602-642	Registrácia formou označovacieho materiálu	478	600	79,7
602-900	Služby za CEHZ	337 500	337 000	100,1
602-901	Služby za sprístupnenie informácií CEHZ	15 563	16 000	97,3
602	<b>Tržby z predaja služieb</b>	<b>353 541</b>	<b>353 600</b>	<b>100,0</b>
642-100	Tržby z predaja materiálu	2 704	3 900	69,3
648-551	Ostatné výnosy - softvér	10 594	10 835	97,8
64	<b>Ostatné výnosy</b>	<b>13 298</b>	<b>14 735</b>	<b>90,2</b>
6	<b>VÝNOSY SPOLU</b>	<b>366 839</b>	<b>368 335</b>	<b>99,6</b>
<b>Výsledok hospodárenia = strata</b>		<b>-241 605</b>	<b>-180 040</b>	<b>134,2</b>

## 5. Ekonomika práce a miezd

V roku 2017 boli mzdy, odmeny, náhrady miezd a ostatné zvýhodnenia a príplatky, ktoré stanovuje Zákonník práce, vyplatené v súlade s Kolektívnou zmluvou, Smernicou pre poskytovanie odmien a Mzdovým predpisom PS SR, š. p. platnými pre rok 2017. Priemerný evidenčný počet zamestnancov (prepočítaný) za rok 2017 bol 161 zamestnancov, oproti rovnakému obdobiu minulého roka bol stav zamestnancov 166 a predstavuje to zníženie stavu o 5 zamestnancov. K 31. 12. 2017 bol evidenčný počet zamestnancov vo fyzických osobách 163, z toho robotníkov 11. V porovnaní k minulému obdobiu bol evidenčný počet zamestnancov vo fyzických osobách 166 osôb, t.j. zníženie stavu o 3 zamestnancov.

### Vývoj zamestnanosti a mzdových prostriedkov za obdobie 2009 až 2017

Rok	Ø počet zamestnancov prepočítaný	Čerpanie mzdových prostriedkov	Priemerná mzda	Index rastu v %	Odstupné
2009	235,64	2 211 777	782,19	105,15	93 606
2010	218,19	2 018 798	771,04	98,57	70 982
2011	196,19	1 909 674	811,15	105,20	128 328
2012	180,47	1 825 986	843,16	103,95	27 903
2013	181,84	1 856 458	850,77	100,90	41 500
2014	175,87	1 828 705	866,50	101,85	49 676
2015	169,82	1 843 708	904,74	104,41	56 320
2016	165,70	1 859 172	935,01	103,35	68 983
2017	161,31	1 936 037	1 000,16	106,97	60 858



## 6. Finančná stabilita podniku

V snahe o optimálnu štruktúru pohľadávok na mesačnej báze monitorujeme stav pohľadávok, ktorý bol k 31.12.2017 v členení podľa druhu saldo konta:

- označovací materiál, služby a prenájom	26 205,44 €
- konkurzy, exekúcie	49 885,71 €
- služby za kontrolu úžitkovosti a plemenitbu	420 526,27 €

### Veková štruktúra pohľadávok

Na monitorovanie pohľadávok, sledovanie stavu a vývoja finančných ukazovateľov kladieme veľký dôraz, zamestnanci sú povinní sa zaoberať splatnosťou faktúr sledovaním úhrad a následným vymáhaním pohľadávok po splatnosti.

Stav pohľadávok sledujeme v programe Helios - Orange v saldo kontách, ktoré umožňujú prehľadné zobrazenie jednotlivých dlžníkov podľa výšky pohľadávok, ich dlžné sumy k dátumu. Pohľadávky členíme aj podľa jednotlivých VOJ, období splatnosti t.j. 30, 60, 30, 180, 360 a viac dní. Uvedené údaje slúžia pri hodnotení v prémiových ukazovateľoch zamestnancov, ktoré sú vyhodnocované podľa doby splatnosti, kde sa hodnotí stav starších pohľadávok oproti mladším pohľadávkam.

Vzhľadom na platobnú schopnosť chovateľov je stav pohľadávok za kontrolu úžitkovosti (KÚ) vysoký 420 526,27 €. Systém monitorovania nám umožňuje sledovať stav pohľadávok, aby nevznikali pohľadávky, ktoré by sa museli riešiť súdnou cestou. Stav saldo konta Konkurzy, Exekúcie k 1.1.2017 bol 50 377,07 € a k 31.12.2017 bol 49 885,71 €, čo predstavuje zníženie pohľadávok odpisom v konkurznom konaní o 491,36 €.

### Disponibilné zdroje za kontrolu úžitkovosti

Mesiac	Platby		Rozdiel platby v €	% platieb k tržbám		
	Rok 2017	Rok 2016	r.2017 - r.2016	Rok 2017	Rok 2016	Rozdiel
Január	198 492	124 477	74 014,68	66,12	44,99	21,13
Február	250 161	270 406	-20 244,57	87,77	92,48	-4,71
Marec	302 950	232 601	70 349,35	120,00	94,23	25,77
April	214 397	210 387	4 009,95	84,02	81,93	2,09
Máj	260 841	254 072	6 768,61	106,44	101,62	4,82
Jún	219 403	276 433	-57 030,45	88,60	113,63	-25,03
Júl	228 422	339 109	-110 687,20	90,61	138,19	-47,58
August	253 812	310 786	-56 973,91	103,02	129,29	-26,27
September	239 319	188 745	50 573,87	98,04	77,50	20,54
Október	274 373	187 836	86 536,97	110,82	75,86	34,96
November	266 531	227 029	39 501,77	108,96	97,21	11,75
December	275 089	342 209	-67 120,39	115,26	142,60	-27,34
Spolu platby 1-12	2 983 790	2 964 091	19 698,68	x	x	x
Spolu tržby 1-12	3 058 959	3 029 958	29 001,21	x	x	x
% platby/tržby	97,54	97,83	-0,28	x	x	x



### Stav pohľadávok podľa splatnosti za kontrolu užitočnosti k 31.12.2017

VOJ	Názov	Pohľadávky		Pohľadávky po lehote splatnosti	Pohľ. po splatnosti do 30 dní	Pohľ. po splatnosti od 31 - 60 dní	Pohľ. po splatnosti od 61 - 90 dní	Pohľ. po splatnosti nad 90 dní
		celkom	do lehote splatnosti					
002	Dunajská Streda	72 744,41	37 680,52	35 063,89	16 417,19	9 672,71	5 420,93	3 553,06
011	Trnava	86 947,87	58 941,45	28 006,42	17 994,27	7 169,06	2 843,09	0,00
012	Banská Bystrica	49 179,01	26 988,19	22 190,82	13 317,08	8 095,34	778,40	0,00
013	Žilina	88 284,08	38 205,95	50 078,13	20 201,74	12 128,92	10 142,18	7 605,29
021	Prešov	123 370,90	68 435,04	54 935,86	29 453,72	15 684,29	5 892,53	3 905,32
	<b>RS spolu</b>	<b>420 526,27</b>	<b>230 251,15</b>	<b>190 275,12</b>	<b>97 384,00</b>	<b>52 750,32</b>	<b>25 077,13</b>	<b>15 063,67</b>

### Porovnanie pohľadávok za KÚ podľa regiónov k 31.12.2017

■ Pohľadávky po splat. nad 90 dní

■ Pohľadávky po splat. 61-90 dní

■ Pohľadávky po splat. 31-60 dní

■ Pohľadávky po splat. do 30 dní

■ Pohľadávky do leh. splatnosti

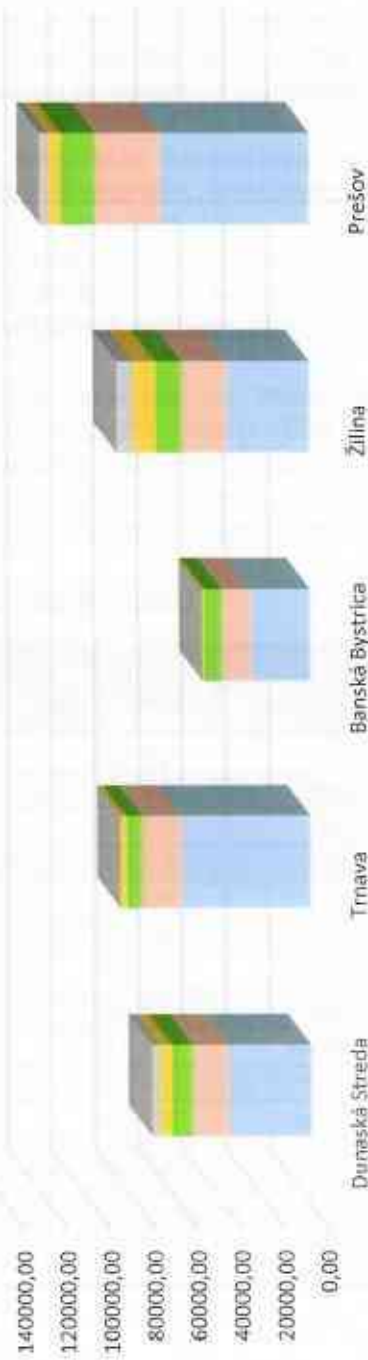



Pohľadávky za kontrolu úžitkovosti podľa doby splatnosti k 31.12.2017

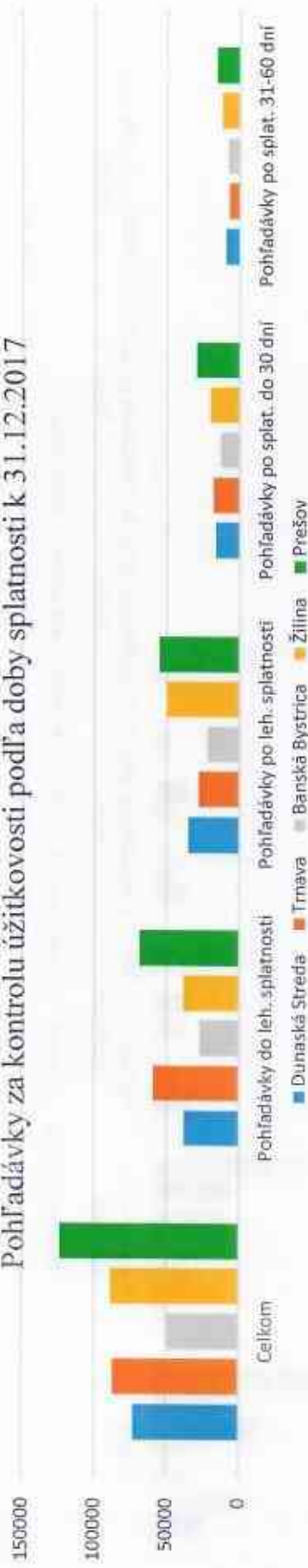

Stav pohľadávok podľa splatnosti za označovací materiál, služby a nájomné k 31.12.2017

VOJ	Názov	Pohľadávky celkom	Pohľadávky do lehoty splatnosti	Pohľadávky po lehote splatnosti	Pohľ. po splatnosti do 30 dní	Pohľ. po splatnosti od 31 - 60 dní	Pohľ. po splatnosti od 61 - 90 dní	Pohľ. po splatnosti nad 90 dní
002	Dunajská Streda	2 235,28	386,49	1 848,79	1 527,37	141,10	178,45	1,87
011	Trnava	3 971,70	2 840,92	1 130,78	1 055,45	75,33	0	0
012	Banská Bystrica	1 800,74	1 556,40	244,34	0	83,36	83,36	77,62
013	Žilina	2 031,15	590,63	1 440,52	1 039,18	401,34	0	0
021	Prešov	4 814,27	3 250,47	1 563,80	1 446,67	117,13	0	0
071	PR Bratislava	3 578,73	3 578,73	0	0	0	0	0
073	ÚPZ Žilina	7 773,57	7 048,73	724,84	712,84	12,00	0	0
	<b>RS spolu</b>	<b>26 205,44</b>	<b>19 252,37</b>	<b>6 953,07</b>	<b>5 781,51</b>	<b>830,26</b>	<b>261,81</b>	<b>79,49</b>



## 7. Hospodárska správa a autodoprava

### Investície

Na základe zákona č. 111/1990 Zb. Zákon o štátnom podniku sme povinní každoročne predkladať MPRV SR koncepciu rozvoja podniku, kde popisujeme naše operatívne i strategické investície na každý rok. V roku 2017 sme naplánovali v koncepcii rozvoja podniku investície vo výške 462 500 €.

V podniku sme obstarávali viacerými metódami verejného obstarávania:

- zákazka s nízkou hodnotou,
- elektronický kontrakčný systém,
- čerpanie z rámcových dohôd.

Plánované investície na rok 2017				
P. č	Investícia	Počet	Cena za ks	Cena
1	Autá nižšej triedy – Škoda Fabia Combi	1	9 500,00	9 500,00
2	Autá strednej triedy- Škoda Octavia	5	17 100,00	85 500,00
3	Technické zhodnotenie budovy ÚPZ ZA – zateplenie budovy	1	2 500,00	2 500,00
4	Analýza rizík - software	1	50 000,00	50 000,00
5	Termocykler – laboratórny prístroj	1	5 000,00	5 000,00
6	Prístroj na analýzu progesterónu	1	10 000,00	10 000,00
7	Pozemok pod budovou	1	300 000,00	300 000,00
<b>SPOLU</b>				<b>462 500,00</b>

V roku 2017 sa nerealizoval nákup „Prístroja na analýzu progesterónu“ a „Pozemok pod budovou“ v Bratislave.

Realizované investície (obstarávacía cena) v roku 2017				
P. č	Investícia	Počet	Cena za ks	Cena
1	Autá nižšej triedy – Škoda Fabia Combi	6	-	58 139,60
2	Autá strednej triedy- Škoda Octavia	5	14 253,47	71 882,35
3	Program na výpočet analýzy rizík	1	19 500,00	19 500,00
4	Program na prezentáciu výsledkov analýzy rizík	1	19 390,00	19 390,00
5	Termocykler – laboratórny prístroj	1	4 100,00	4 100,00
6	Kanalizačná prípojka ÚPZ ZA	1	29 168,25	29 168,25
7	Bezpečnostný systém EZS na ÚPZ NR	1	1 537,34	1 537,34
8	Server pre program Helios	1	8 990,00	8 990,00
9	Program Modul „WinReg Kone“	1	19 650,00	19 650,00
<b>Technické zhodnotenie majetku</b>				
1	Budova UPZ Nitra + UPZ Žilina	1	3 839,27	3 839,27
2	Spektrálna kalibrácia pre prístroj Bentley	2	40 000,00	80 000,00
3	Technické zhodnotenie modulu - HYDINA	1	12 000,00	12 000,00
4	Technické zhodnotenie SERVER CEHZ4	1	470,00	470,00
<b>SPOLU</b>				<b>328 666,81</b>



Nákup formou verejného obstarávania podľa VOJ				
P. č	Názov vybraných položiek	VOJ	ks	Cena
1	Posielanie poštových zásielok	ÚPZ ZA	63 000	28 792,95
2	Zálohovací systém	BA, ÚPZ ZA, NR	10	15 300,00
3	Plastové ušné značky pre HD + príslušenstvo	CEHZ	540 100	79 899,00
4	Microtabs - chémia do laboratórií	ÚPZ ZA	28	9 000,00
5	Rekonštrukcia podlahy v Bratislave	PR BA	1	13 253,50
6	Maľovanie priestorov v Bratislave	PR BA	1	10 428,51
7	Mliekomery – drobný majetok	ÚPZ Nitra	100	28 574,28
8	Elektronické ušné značky (ovce, kozy)	CEHZ	70 100	32 500,00
9	Plastové ušné značky (ovce, kozy, ošípané)	CEHZ	580 300	30 649,00
10	Výpočtová technika	PS SR, š.p.	10	10 530,00
11	GPS monitoring áut zmluva do r.2020	PS SR, š.p.	-	31 500,00
12	Mobilné ručné terminály	PS SR, š.p.	5	6 798,00
<b>SPOLU</b>				<b>297 286,72</b>

### Štruktúra majetku v podniku

Plemenárske služby SR, š.p. vlastnil k 31.12.2017 majetok v hodnote 10 627 159,05 € brutto. Je rozdelený do nasledujúcich tried:

T:1 – budovy, T:10 – majetok PHARE, T:2 – stavby, príslušenstvo k budovám T:3 – energetické hnacie stroje, T:4 – pracovné stroje, laboratórne, T:5 – výpočtová technika, T:6 – dopravné prostriedky, T:7 – inventár, T:8 – DM – CEHZ T:9 – pestovateľské celky, T:A – software, T:B – z fondu PHARE, T:D – pozemky.

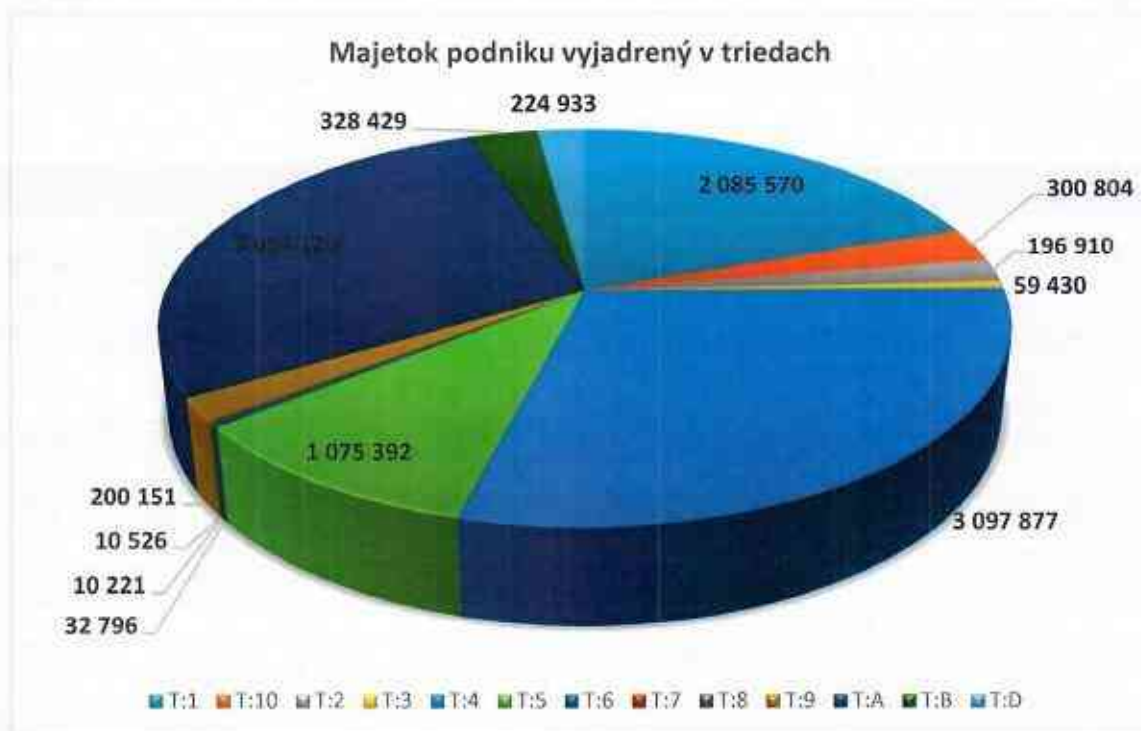



## Zaradený majetok v roku 2017 podľa VOJ

VOJ	Trieda majetku								Spolu
	Budovy T:1	Stavby T:2	Výpočtová technika T:5	Dopravné prostriedky T:6	DM - KOO financované T:8	Softvér T:A	Pozemky T:D	Krátkodobý majetok DM	
Dunajská Streda	0,00	0,00	0,00	23 889,27	0,00	0,00	0,00	1 074,47	24 963,74
Trnava	0,00	0,00	0,00	14 376,47	0,00	0,00	0,00	230,74	14 607,21
Banská Bystrica	0,00	0,00	0,00	23 889,27	0,00	0,00	0,00	651,16	24 540,43
ZA (LM)	0,00	0,00	0,00	20 088,40	0,00	0,00	0,00	487,48	20 575,88
Prešov	0,00	0,00	0,00	23 889,27	0,00	0,00	0,00	1 129,29	25 018,56
CEHZ	0,00	0,00	470,00	0,00	0,00	70 540,00	0,00	3 770,65	74 780,65
PR BA	0,00	0,00	8 990,00	14 376,47	0,00	0,00	0,00	33 090,94	56 457,41
ÚPZ NR	2 255,00	1 537,34	4 100,00	0,00	0,00	0,00	0,00	31 573,91	39 466,25
ÚPZ ZA	1 584,27	29 168,25	80 000,00	9 512,80	0,00	0,00	0,00	20 949,77	141 215,09
<b>SPOLU</b>	<b>3 839,27</b>	<b>30 705,59</b>	<b>93 560,00</b>	<b>130 021,95</b>	<b>0,00</b>	<b>70 540,00</b>	<b>0,00</b>	<b>92 958,41</b>	<b>421 625,22</b>

Najvýznamnejší nárast majetku bol v triede 6 – Dopravné prostriedky, a to vo výške 130 021,95 €, zaradili sme 11 motorových vozidiel. Druhý najvýznamnejší nárast bol v triede 5 – Výpočtová technika, a to vo výške 93 560,00 €. Najväčšia položka je technické zhodnotenie 2 ks prístroja Bentley FTS Combi 600 analyzátor mlieka (kalibračia prístroja na ketolátky) vo výške 80 000,00 €.

V roku 2017 sme obstarali krátkodobý hmotný i nehmotný majetok v celkovej výške 92 958,41 €. V triedach 1 a 2 sme zaradili technické zhodnotenie majetku vo výške 34 544,86 €. V roku 2017 sme zaradili majetok (dlhodobý + krátkodobý) v celkovej hodnote 421 625,22 €.

### Vyradený majetok podľa VOJ v roku 2017

VOJ	Trieda majetku										Spolu
	Budovy T:1	Stavby T:2	Výpočtová technika T:5	Dopravné prostriedky T:6	DM - KOO financované T:8	Softvér T:A	Pozemky T:D	Krátkodobý majetok DM			
Dunajská Streda	0,00	0,00	2 847,60	47 972,81	0,00	0,00	0,00	1 772,82	0,00		52 593,23
Trnava	0,00	0,00	1 108,80	24 124,34	0,00	0,00	0,00	5 187,67	0,00		30 420,81
Banská Bystrica VK	15 784,01	864,37	0,00	0,00	0,00	0,00	0,00	3 349,73	2 655,51		22 653,62
ZA (LM)	0,00	0,00	1 236,14	20 637,39	0,00	0,00	0,00	7 176,65	0,00		29 050,18
Prešov	0,00	0,00	8 102,28	60 590,16	0,00	0,00	0,00	15 948,06	0,00		84 640,50
CEHZ	0,00	0,00	0,00	0,00	196,67	0,00	0,00	0,00	0,00	0,00	196,67
PR BA	0,00	0,00	1 825,47	0,00	0,00	0,00	0,00	16 119,91	0,00		17 945,38
ÚPZ NR	0,00	0,00	1 366,29	0,00	0,00	0,00	0,00	2 071,11	0,00		3 437,40
ÚPZ ZA	0,00	31 813,78	117 478,82	0,00	0,00	24 938,12	0,00	7 970,81	0,00		182 201,53
<b>SPOLU</b>	<b>15 784,01</b>	<b>32 678,15</b>	<b>133 965,40</b>	<b>153 324,70</b>	<b>196,67</b>	<b>24 938,12</b>	<b>2 655,51</b>	<b>59 596,76</b>	<b>0,00</b>		<b>423 139,32</b>

Najvýznamnejší úbytok majetku bol v triede 6 – Dopravné prostriedky, a to vo výške 153 324,70 €, vyradili sme 13 motorových vozidiel. Druhý najvýznamnejší úbytok bol v triede 5 – Výpočtová technika, a to vo výške 133 965,40 €. Najväčšia položka bola prístroj MILKOSCAN FT 120, ktorý sme prenajímali, a to výške 112 236,44 €. PC+ NTB boli vyradené v hodnote 11 797,37 €, záložný zdroj v hodnote 5 242,38 € a 2x elektronické váhy v sume 4 689,21 €. Tretí najvýznamnejší úbytok sa týka krátkodobého operatívneho majetku, a to v celkovej výške 59 596,76 €. V roku 2017 sme vyradili majetok (dlhodobý + krátkodobý) v celkovej hodnote 423 139,32 €.

## Opravy a udržiavanie budov

Podnik má v správe 12 budov v rôznych oblastiach Slovenska, ktoré používa na vlastné účely a nevyužitú priestory prenajíma. Výnosy za VOJ z prenájmu boli vo výške 130 721 € oproti plánu 116 230 €, čo je o 14 491 € viac a to z dôvodu získania nových zmlúv s nájomníkmi.

VOJ	Budova - Mesto	Obstarávací cena	Dátum zaradenia
002	Galanta - Administratívna budova	28 174,60	01.12.1969
002	Dunajská Streda - Administratívna budova	20 665,27	01.03.1979
002	Komárno - Administratívna budova	37 852,42	01.07.1981
011	Trnava - Administratívna budova	33 591,85	01.07.1974
011	Topoľčany - Administratívna budova	40 736,01	01.12.1976
012	Banská Bystrica - Administratívna budova	57 150,94	01.05.1987
021	Spišská Nová Ves - hospodárska budova	22 901,61	01.12.1956
021	Prešov - Administratívna budova	61 060,32	01.06.1975
071	Bratislava - Administratívna budova	463 140,00	01.12.1988
072	ÚPZ Nitra - Administratívna budova a laboratória genetiky	501 207,68	01.12.1985
073	Ústie nad Priehradou - Školiace stredisko	12 476,23	01.08.1958
073	ÚPZ Žilina Administratívna budova a laboratória SVT	799 748,07	01.06.1981

Prevádzkové náklady na budovy (spotreba energií, atď.) boli vo výške 134 124 €, a to:

Prevádzkové náklady na budovy	Skutočnosť	Plán	Index
Elektrická energia	51 261	52 880	96,9
Spotreba plynu	59 151	66 400	89,1
Spotreba vody	2 415	2 720	88,78
Dane z nehnuteľností	21 297	22 500	94,7
<b>Spolu:</b>	<b>134 124</b>	<b>144 500</b>	<b>92,0</b>

Vzhľadom na povinnosť starať sa o štátny majetok sa priebežne realizujú opravy a technické zhodnotenie budov. Útvar HS a D v spolupráci s VOJ rieši plánovanú údržbu budov podľa schváleného plánu opráv, prípadne výskytu havarijných stavov. Plánované opravy boli 54 735 € a realizované 50 922 € čo činí o 4 000 € menej, t. j. 93 % plnenie.

VOJ	Budova	Popis prác	Suma
002	KO, GA, DS	Elektroinštalačné práce, výmena žalúzií	2 014,50
011	TT, TO	Elektroinštalačné práce, oprava strechy, oprava schodiska	3 923,06
012	BB	Elektroinštalačné práce, oprava parapet, náter prístrešku	567,54
021	PO	Maliarske práce	330,00
072	NR	Výmena dverí, elektroinštalačné práce, čistenie klimatizácie, oprava vodovodného potrubia	6 313,19
073	ZA, Ústie nad Priehradou	Elektroinštalačné práce, maliarske práce, rekonštrukcia podlahy, oprava okien, oprava rozvodov vody	9 992,54
071	BA	Elektroinštalačné práce, maliarske práce, rekonštrukcia podlahy, montáž izolačného skla, inštalácia osvetlenia	27 780,85
<b>Údržba a oprava spolu:</b>			<b>50 921,68</b>



## Autodoprava

Podnik k 31.12.2017 vlastnil 91 ks motorových vozidiel. V priebehu roka sa verejným obstaraním nakúpilo 6 ks nových služobných vozidiel typu Škoda Fabia Combi a 5 ks Škoda Octavia. Vyradilo sa 13 ks, z toho predajom v roku 7 ks osobných áut. Ekologicky zlikvidované boli 2 ks osobných vozidiel, likvidácia ostatných vozidiel bude realizovaná v nasledujúcom roku.

### Porovnanie veku vozidiel a výkonov s predchádzajúcim obdobím:

Obdobie k 31.12.	Veková štruktúra os. motorových vozidiel								Počet vozidiel
	do 2 rokov		3-5		6-8		nad 8		
	Počet	%	Počet	%	Počet	%	Počet	%	
2011	10	9,43	31	29,25	32	30,19	33	31,13	106
2012	4	3,93	36	35,29	35	34,31	27	26,47	102
2013	6	5,89	15	14,70	36	35,29	45	44,12	102
2014	10	9,71	14	13,59	31	30,10	48	46,60	103
2015	25	25,77	6	6,19	35	36,08	49	31,96	97
2016	29	31,18	14	15,05	15	16,13	31	37,63	93
2017	23	25,27	27	29,68	13	14,29	28	30,78	91

Na opravy a údržbu vozidiel sa vynaložilo 48 072 € z plánovaných 44 600 € t. j. čerpanie 107,78 %. Vyššie % čerpania spôsobilo 16 neplánovaných poistných udalostí týkajúcich sa služobných motorových vozidiel. Celková výška škody na vozidlách bola 14 356,28 €.

### Porovnanie nákladov na autá podľa VOJ za roky 2017 a 2016

Náklady na autá v podniku za rok 2017 v porovnaní s rokom 2016					
Číslo regiónu	Názov	Náklady v 2017	Náklady v 2016	Rozdiel	% podiel
2	RS Dunajská Streda	41 442,92	39 118,03	2 324,89	105,9
11	RS Trnava	57 549,07	50 435,22	7 113,85	114,1
12	RS Banská Bystrica	24 994,24	22 252,25	2 741,99	112,3
13	RS Žilina	42 264,84	34 122,00	8 142,84	123,9
21	RS Prešov	78 886,06	61 516,76	17 369,30	128,2
71	PR Bratislava	31 479,51	27 158,85	4 320,66	115,9
72	ÚPZ Nitra	2 993,56	1 991,79	1 001,77	150,3
73	ÚPZ Žilina	27 548,94	21 544,18	6 004,76	127,9
<b>Cestná daň</b>			8 114,19		
<b>Spolu</b>		<b>307 159,14</b>	<b>266 253,27</b>	<b>40 905,87</b>	<b>115,4</b>

Najvýznamnejší rozdiel v nákladoch na autodopravu pri porovnaní rokov 2017 a 2016 vznikol pri nákladovej položke odpisy 33 645,17 €, a to z dôvodu obstarania 11 ks nových osobných vozidiel a novej služby satelitnom monitorovaní služobných motorových vozidiel.



Počty služobných motorových vozidiel, veková štruktúra a jazdné výkony za rok 2017 v porovnaní s rokom 2016																	
VOJ PS SR, š.p.	Počty vozidiel k			Veková štruktúra v rokoch				Výkony v km			Spotreba v litroch			Priem. spotreba v litri.			
	31.12.2016	+	-	31.12.2017		do 2 r		2 - 5 r		5 - nad 8 r		2017	2016	17/16	2017	2016	17/16
				1	2	3	4	5	6	7	8						
002	16	2	4	14	5	3	2	4	205 301	234 243	87,64%	11 437,46	13 604,34	84,07%	5,57	5,81	95,92%
011	20	1	2	19	4	6	3	6	284 143	313 320	90,69%	15 739,29	18 011,70	87,38%	5,54	5,75	96,36%
012	9	2	0	9	3	1	2	3	170 697	171 270	99,67%	9 411,75	9 563,17	98,42%	5,51	5,58	98,75%
013	12	2	2	12	4	5	1	2	231 105	226 084	102,22%	13 178,81	12 678,48	103,95%	5,70	5,61	101,69%
021	23	2	5	23	4	9	2	8	433 919	468 287	92,66%	24 947,64	27 526,83	90,63%	5,75	5,88	97,81%
073	7	1	0	8	2	1	1	4	158 051	164 933	95,83%	12 220,15	13 359,80	91,47%	7,73	8,10	95,45%
071	5	1	0	5	1	2	2	0	142 244	123 927	114,78%	6 256,97	7 302,86	113,06%	5,80	5,89	98,51%
072	1	0	0	1	0	0	0	1	17 057	21 074	80,94%	1 107,85	1 309,65	84,59%	6,49	6,21	104,51%
Osobné vozidlá spolu	93	11	13	91	23	27	13	28	1 642 517	1 723 138	95,32%	96 299,92	103 356,83	93,17%	5,86	6,00	97,75%

V roku 2017 bolo prejazdených 1 642 517 km, v porovnaní s rokom 2016 došlo k poklesu jazdných výkonov o 80 621 km, t.j. o 4,68 %, pričom na jazdné výkony bolo spotrebovaných 96 299,92 litrov pohonných hmôt (priemerná spotreba na 1 automobil = 5,86 l / 100 km). Došlo k zníženiu spotreby pohonných hmôt o 6,83 % oproti roku 2016.



## 8. Predpokladaný budúci vývoj podniku

Pri zostavovaní finančného plánu na rok 2018 sme vychádzali z predpokladov:

Vo výnosovej časti:

- f) z cenníkových cien platných k 01.01.2018,
- g) zo štátnej pomoci vo výške 1 150 000 €,
- h) zo zmluvy s MPRV SR, na činnosť CEHZ vo výške 545 510 € bez DPH,
- i) z uzatvorených hospodárskych zmlúv o kontrole úžitkovosti,
- j) z očakávaných znížených stavov hospodárskych zvierat.

V nákladovej časti:

- e) zo zníženia materiálovej a energetickej náročnosti,
- f) z investičného plánu,
- g) z opravy budov vo väzbe na nutné aktuálne prevádzkové potreby,
- h) z ostatných plánovaných nákladových položiek zo strany VOJ, verifikovaných riaditeľstvom PS SR, š. p.

Z uvedených predpokladov sme naplánovali v podnikovom pláne:

Celkové náklady:	4 570 tis. €
Celkové výnosy:	4 580 tis. €
Zisk:	10 tis. €

### Plán nákladov 2018

ÚČET	NÁZOV POLOŽKY	Plán 2018	Skutočnosť 2017	Index 17/16
501-100	Kancelársky materiál	9 350	13 296	70,3
501-300	Drobný majetok	23 800	60 661	39,2
501-400	Čistiace a dezinfekčné potreby	5 190	5 939	87,4
501-410	Chemikálie na prevádzku	47 600	48 657	97,8
501-500	Spotreba PHM	104 570	94 239	111,0
501-600	Materiál na údržbu áut	5 150	4 326	119,0
501-800	Ostatný materiál	30 900	48 969	63,1
501-801	Spotreba tlačív, publikácií, brožúr	3 290	3 279	100,3
501-810	Tlačivá a tabeľačný papier pre CEHZ	50	1 392	3,6
501-811	Pasy zvierat	6 000	5 797	103,5
501-820	Náhradné súčiastky na prístroje	17 800	21 337	83,4
501-830	Referenčné vzorky	18 400	12 427	148,1
501	<b>Spotreba materiálu spolu</b>	<b>272 100</b>	<b>320 319</b>	<b>84,9</b>
502-100	Elektrická energia	51 950	51 261	101,3
502-200	Spotreba plynu	60 540	59 151	102,3
502-300	Spotreba vody	2 340	2 415	96,9
502	<b>Energia spolu</b>	<b>114 830</b>	<b>112 827</b>	<b>101,8</b>
505	<b>Opravná položka k zásobám</b>	<b>0</b>	<b>-2 711</b>	<b>0,0</b>
511-100	Opravy a údržba áut	39 800	48 072	82,8
511-200	Opravy strojov a prístrojov	25 650	26 296	97,5
511-210	Údržba SW, HW a sieti	182 700	192 099	95,1
511-220	Ostatné opravy DM	4 550	15 670	29,0
511-300	Opravy a údržba budov	40 700	50 922	79,9



511	Opravy a údržba	293 400	333 059	88,1
512	Cestovné spolu	87 450	78 237	111,8
513	Náklady na reprezentáciu	4 690	4 660	100,6
518-AU	Služby súvisiace s budovami	53 360	52 143	102,3
518-200	Telefón, mobil, internet	54 490	54 645	99,7
518-210	Poštovné služby	51 850	48 118	107,8
518-530	Drobný nehmotný majetok - softvér, licencie	37 100	32 297	114,9
518-610	Audítorské služby	13 500	13 933	96,9
518-800	Agrokomplex - výstavy	3 600	3 675	98,0
518-AU	Ostatné služby rôzne	98 645	77 700	127,0
518	<b>Ostatné služby</b>	<b>312 545</b>	<b>282 511</b>	<b>110,6</b>
521-100	Mzdové náklady	1 904 865	1 933 578	98,5
521-300	Mzdové náklady - dohody	61 380	58 819	104,4
521	<b>Mzdové náklady</b>	<b>1 966 245</b>	<b>1 992 397</b>	<b>98,7</b>
524	Zákonné sociálne poistenie	694 665	736 757	94,3
525	Ostatné sociálne poistenie	30 450	30 029	101,4
527-100	Príspevky na stravovanie	45 090	44 065	102,3
527-200	Odstupné	37 920	60 858	62,3
527-300	Odchodné	14 220	38 704	36,7
527-AU	Ostatné sociálne náklady, iné	40 825	42 322	96,5
527	<b>Zákonné sociálne náklady</b>	<b>138 055</b>	<b>185 949</b>	<b>74,2</b>
528	Ostatné sociálne náklady	0	669	0,0
531	Cestná daň	7 400	7 378	100,3
532	Daň z nehnuteľnosti	21 310	21 297	100,1
538	Ostatné dane a poplatky	2 750	4 087	67,3
541	Zostatková cena DNM a DHM	0	2 656	0,0
542	Spotreba označovacieho materiálu	133 300	159 978	83,3
544	Zmluvné pokuty	0	12	0,0
546	Odpis pohľadávky	0	370	0,0
547	Tvorba a zúčtovanie OP k pohľadávkam	0	-187	0,0
548	Ostatná náklady na hospodársku činnosť	37 905	38 856	97,6
549	Manká a škody	0	35	0,0
551	Odpisy NM a HM	438 705	406 474	107,9
563	Kurzové straty	150	541	27,7
568	Ostatné finančné náklady	3 050	3 052	99,9
591	Splatná a odložená daň z príjmov	11 250	28 750	41,7
5	<b>NÁKLADY SPOLU</b>	<b>4 570 250</b>	<b>4 748 001</b>	<b>96,3</b>

## Plán výnosov 2018

ÚČET	NÁZOV POLOŽKY	Plán 2018	Skutočnosť 2017	Index 17/16
602-1	Hovädzi dobytok	3 065 575	2 211 165	138,6
602-2	Ošípané	196 990	135 480	145,4
602-3	Ťvce	256 160	200 985	127,5
602-4	Kozy	10 020	8 938	112,1
602-5	Hydina	1 210	1 110	109,0
602-999	Štátna pomoc na KÚ	0	1 259 009	0,0
KÚ	<b>Kontrola úžitkovosti</b>	<b>3 529 955</b>	<b>3 816 687</b>	<b>92,5</b>
602-60	Paternita spolu	12 000	13 062	91,9
602-642	Registrácia označovacím materiálom	226 200	257 157	88,0
602-800	Prenájom nehnuteľnosti	71 335	77 709	91,8
602-810	Prenájom nehnuteľnosti - služby	44 000	53 012	83,0



602-900	Služby za CEHZ	545 510	337 500	161,6
602-901	Sprístupnenie informácií CEHZ	15 500	15 563	99,6
602-950	Kurzy ÚPZ Nitra	1 600	7 921	20,2
602-990	Iné služby + dobropisy	800	-1 243	0,0
602	<b>Tržby z predaja služieb</b>	<b>4 446 900</b>	<b>4 577 368</b>	<b>97,1</b>
641	Tržby z predaja DNH a DHM	0	55 575	0,0
642	Tržby z predaja materiálu	133 300	163 253	81,7
648	Výnosy z hospodárskej činnosti	0	27 337	0,0
662	Finančné výnosy	50	160	31,3
6	<b>VÝNOSY SPOLU</b>	<b>4 580 250</b>	<b>4 823 693</b>	<b>95,0</b>
548-548	Štátna pomoc NÁKLADY na KÚ	1 150 000	1 259 009	91,3
648-648	Štátna pomoc VÝNOSY na KÚ	1 150 000	1 259 009	91,3
	<b>+ ZISK - STRATA</b>	<b>10 000</b>	<b>75 692</b>	<b>13,2</b>

### Plán nadobudnutia investícií a predaja majetku

PS SR, š.p. plánuje na rok 2018 obstarat' vo verejnom obstarávaní, cez elektronické trhovisko v prvom polroku nákup 5 ks osobných motorových vozidiel, ktoré sú potrebné z dôvodu obnovy starého vozového parku, pretože máme v stave 5 áut starších ako 10 rokov, uvedené autá už nie sú kvôli oprave a údržbe efektívne.

Prístroj Bentley FTS Combi 600 na analýzu mlieka pre laboratórium CLRM v Žiline plánujeme kúpiť vo verejnom obstarávaní, z dôvodu výmeny starého prístroja za nový. V budove v Žiline, kde analyzujeme mlieko je potrebné prebudovať odpadové potrubie v rámci noriem, ktoré stanovujú ako sa má zaobchádzať s chémiou a biologickým odpadom.

Technické zhodnotenie v budove Ústie nad Oravou má zahŕňať prebudovanie sociálnych priestorov. Vzhľadom na novú požiadavku na evidenciu včiel, musíme obstarat' nový softvér Včely a nový server pre CEHZ.

Poradové číslo	Názov obstaranej investície	Počet	Cena za 1 ks	Cena spolu v €
1.	Osobné autá nižšia trieda typ: Fábria Combi	5	9 500	47 500
2.	Prístroj Bentley FTS - analýza mlieka	1	280 000	280 000
3.	Technické zhodnotenie budovy UPZ Žilina – odpadové hospodárstvo CLRM	1	30 000	30 000
4.	Technické zhodnotenie budovy UPZ Nitra – prerobenie schodiska	1	10 000	10 000
5.	Technické zhodnotenie budovy Ústie nad Oravou	1	10 000	10 000
6.	Server - CEHZ	1	10 000	10 000
7.	Pozemok pod budovou BA	1	300 000	300 000
8.	Modul Včely - softvér	1	70 000	70 000
	<b>Celkom</b>			<b>757 500</b>



## HODNOTENIE A ANALÝZA VÝVOJA PS SR, š.p. V DANOM ROKU

### Hodnotenie výsledkov a prínosu PS SR, š.p. pre občanov a štátnu správu

Hlavné ukazovatele stanovené MPRV SR v roku 2017 PS SR, š.p. splnil. Dosiahnuté výsledky hodnotí organizácia ako veľmi dobré. Výsledky, ktoré organizácia počas svojej existencie dosiahla sú pravidelne polročne podrobne hodnotené v Rozboroch hospodárenia a rozboroch činnosti PS SR, š.p. Na základe týchto pravidelných hodnotení činnosti štátneho podniku možno uviesť nasledujúce závery:

- PS SR, š.p. plní svoje poslanie v rozsahu svojho predmetu činnosti.
- PS SR, š.p. poskytuje formou publikovania výsledkov kontroly úžitkovosti, genetického hodnotenia a reprodukcie hospodárskych zvierat značné množstvo informácií, ktoré sú významné pre fyzické a právnické osoby predovšetkým v chove hospodárskych zvierat. Informácie sú používané pre ďalšie zveľaďovanie chovov hovädzieho dobytku, ošípaných, oviec, kôz, hydiny a bežcov. Informácie sú využívané aj zamestnancami štátnej správy (MPRV SR, ŠVPS SR, PPA, PI SR, PZ SR, DÚ SR a pod.).
- Kvalita a technická úroveň vykonávaných činností je daná odbornou úrovňou zamestnancov, ktorých kvalifikovanosť sa sústavne zvyšuje.
- Zlepšuje sa materiálne a technické vybavenie zamestnancov a pracovísk PS SR, š.p.
- V roku 2017 sa na web stránke PS SR, š.p. dobudovával Plemenársky informačný systém (PLIS), ktorý sprístupňuje chovateľom aktuálne výsledky z kontroly úžitkovosti HZ.
- V roku 2017 PS SR, š.p. sa už rutinne získavali údaje z kontroly úžitkovosti hovädzieho dobytku a oviec pomocou elektronických zberačov dát.
- V ďalšom období je potrebné pokračovať v realizácii prestavby informačného systému PS SR, š.p. a zvyšovať odbornú úroveň pracovníkov PS SR, š.p. v oblasti využívania výpočtovej techniky v praxi.
- Pretrvávajúcim problémom je finančná situácia odberateľov služieb PS SR, š.p.. Prejavuje sa oneskoreným uhrádzaním faktúr, čo negatívne ovplyvňuje disponibilné zdroje na účte PS SR, š.p. a obmedzuje čerpanie prostriedkov z fondov reprodukcie na nákup HIM.
- Ťažiskovou úlohou pre najbližšie obdobie je komplexné dobudovanie Centrálnej evidencie hospodárskych zvierat (register fariem, register zvierat, evidencia presunov zvierat), ktorá bude slúžiť v systéme IACS potrebám Pôdohospodárskej Platobnej agentúry, ako aj orgánom zodpovedným za potravinovú bezpečnosť.
- V spolupráci s medzinárodnou organizáciou INTERBULL budú PS SR, š.p. aj v ďalšom období riešiť rutinné spracovanie a ďalšie rozširovanie medzinárodného genetického hodnotenia hovädzieho dobytku v podmienkach Slovenska.
- V spolupráci s medzinárodnou organizáciou ICAR budú PS SR, š.p. zabezpečovať ďalšiu reakreditáciu už získaných medzinárodných certifikátov kvality výkonu kontroly úžitkovosti, garantujúceho dodržiavanie medzinárodných pokynov a smerníc pre danú činnosť.

## HLAVNÉ SKUPINY UŽÍVATEĽOV VÝSTUPOV A VPLYV OSTATNÝCH INŠTITÚCIÍ

Získané údaje od chovateľov a z testovacích prostredí podľa jednotného systému sú spracované a vyhodnotené útvarom ASD a poskytované v požadovanej forme odberateľom. Pre jednotlivých odberateľov tieto spracované údaje tvoria základný predpoklad pre výkon ich činností a poskytujú možnosti uskutočňovať jednotlivé rozhodnutia týkajúce sa chovu a šľachtenia hovädzieho dobytku, ošípaných, oviec, kôz, hydiny a bežcov s cieľom zvyšovania ekonomického profitu v týchto chovoch.

Výstupy a údaje z databázy PS SR, š.p. (kontrola úžitkovosti, kontrola dedičnosti, zabezpečovanie CEHZ a označovania zvierat, informácie v oblasti poradenstva pre kvalitu mlieka a výživu a pod.) využíva zo všetkých väčších chovateľských subjektov na Slovensku v priemere:

- 85% chovateľov mliekového hovädzieho dobytku,
- 44% chovateľov mäsového hovädzieho dobytku,
- 14% chovateľov ošípaných,
- 13% chovateľov oviec a kôz,
- tiež chovatelia hydiny a bežcov

Označovací materiál a poradenstvo v oblasti centrálnej evidencie presunov zvierat sú poskytované všetkým chovateľom zvierat na Slovensku.

Medzi najvýznamnejších odberateľov služieb PS SR, š.p. a spolupracujúce organizácie patria organizácie:

- CECA LAIT – International organization of testing laboratories of immunogenetics  
<http://www.cecalait.com/>
- Centrum výskumu živočíšnej výroby Nitra (od 01.01.2014 Národné poľnohospodárske a potravinárske centrum)  
<http://www.cvzv.sk/>
- Daňové úrady SR  
<http://danovy.urad-online.sk/>
- ICAR – International Committee for Animal Recording  
<http://www.icar.org/>
- Inseminačná spoločnosť SBS, a. s., so sídlom v Kremničke  
<http://sbsas.sk/>
- Inseminačná spoločnosť INSEMAS, s. r. o. so sídlom v Lučenci  
<http://www.insemas.sk/>
- Inseminačné stanice kancov v SR
- INTERBULL – International Bull Evaluation Service  
<http://www.interbull.org/>
- ISAG – International Society for Animal Genetics  
<http://www.isag.us/>
- Ministerstvo pôdohospodárstva a rozvoja vidieka SR  
<http://www.mpsr.sk/>
- Odborný mesačník - Slovenský chov  
<http://www.slovenskychov.sk/>
- Partnerské organizácie vykonávajúce kontrolu úžitkovosti v zahraničí  
<http://www.cmsch.cz/>
- Plemenárska inšpekcia SR v Nitre  
<http://www.pisr.sk/>



- Policajný zbor SR  
<http://www.minv.sk/?prehlad-zameranie-a-posobnost-sluzieb-policajneho-zboru>
- Poľnohospodárske subjekty – právnické a fyzické osoby v kontrole úžitkovosti v rozsahu cca 1 200 (chovatelia hovädzieho dobytku, ošípaných, oviec, kôz, hydiny a bežcov zapojených v kontrole úžitkovosti) a 37 839 chovateľov HD, ošípaných, oviec, kôz, koní, hydiny a bežcov zaregistrovaných v Centrálnnej evidencii hospodárskych zvierat.
- Pôdohospodárska platobná agentúra SR, Bratislava  
<http://www.apa.sk/>
- Slovenská Holsteinská Asociácia  
[www.holstein.sk/](http://www.holstein.sk/)
- Slovenská poľnohospodárska univerzita Nitra  
<http://www.uniag.sk/>
- Slovenský zväz prvovýrobcov mlieka  
<http://www.szpm.sk>
- Štatistický úrad SR  
<http://www.statistics.sk/>
- Štátna veterinárna a potravinová správa SR Bratislava  
<http://www.svssr.sk/>
- Univerzita Konštantína Filozofa v Nitre  
<https://www.ukf.sk/>
- Zväz chovateľov koní na Slovensku so sídlom v Topoľčiankach  
<http://www.horses.sk/>
- Zväz chovateľov mäsového dobytku na Slovensku – družstvo  
<http://www.zchmd.eu/>
- Zväz chovateľov ošípaných na Slovensku – družstvo so sídlom v Nitre,  
<http://www.zchos.sk/>
- Zväz chovateľov oviec a kôz na Slovensku – družstvo so sídlom v Banskej Bystrici  
<http://www.zchok.sk/>
- Zväz chovateľov pinzgauského dobytku na Slovensku  
<http://www.pinzgau.sk/>
- Zväz chovateľov slovenského strakatého dobytku – družstvo so sídlom v Leviciach  
<http://simmental.sk/>
- Výskumný ústav mliekarenský so sídlom v Žiline  
<http://www.vumza.sk/>

## PUBLIKAČNÁ ČINNOSŤ PS SR, š.p.

V roku 2017 boli v rámci PS SR, š.p. pravidelne mesačne publikované výsledky reprodukcie hovädzieho dobytku podľa jednotlivých okresov, za celú SR, podľa firiem vykonávajúcich insemináciu a počty vykonaných inseminácií podľa plemennej príslušnosti a úžitkových typov používaných plemenných býkov.

Publikácie o výsledkoch kontroly úžitkovosti jednotlivých druhov HZ na CD nosiči boli vydané nasledovne:

### 1) Výsledky kontroly úžitkovosti hovädzieho dobytku v Slovenskej republike za rok 2017, marec 2018

<http://test.plis.sk/volne/rocnkamagazin/rocnka.aspx?id=mlhd2017>

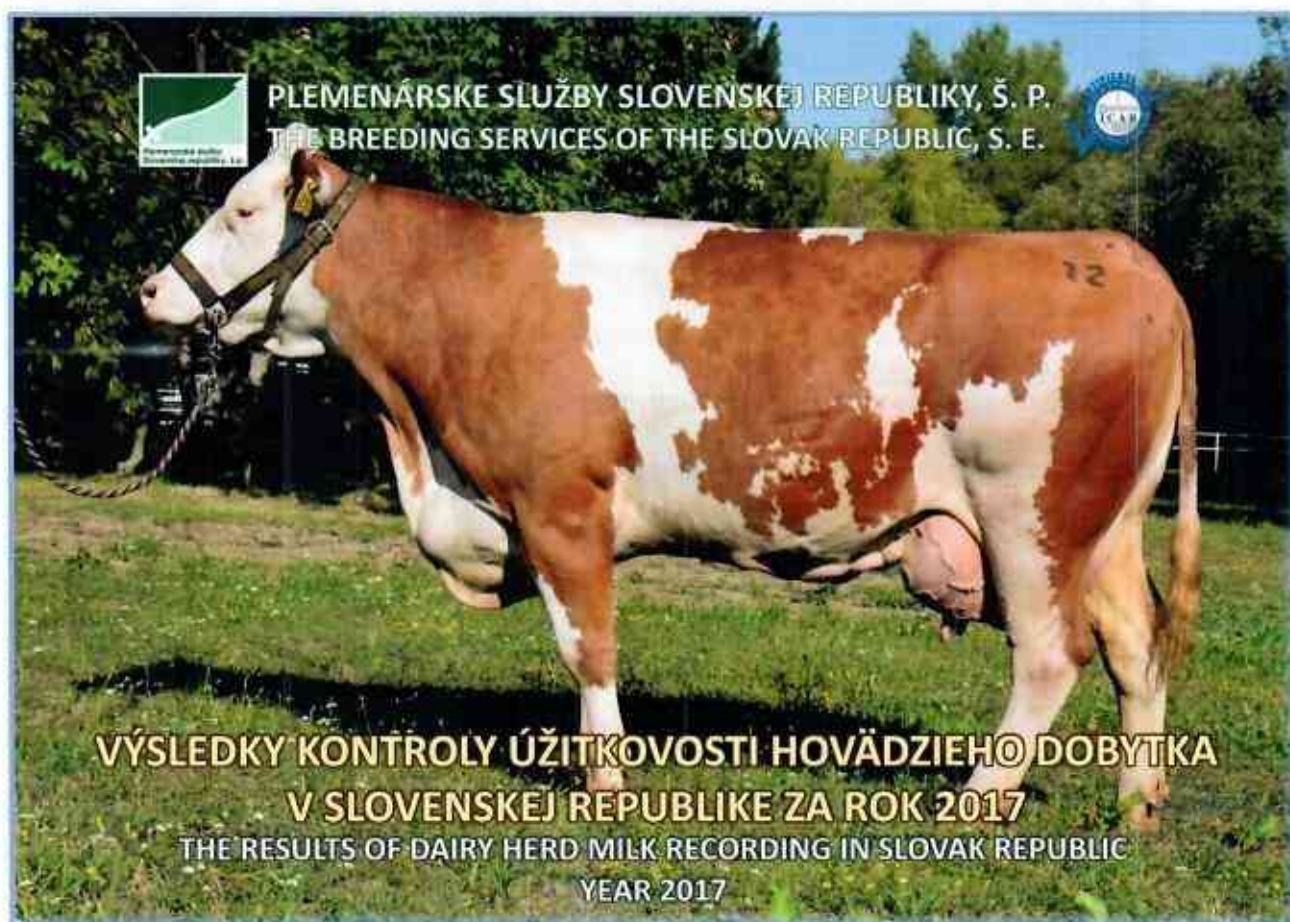



2) Výsledky kontroly užítkovosti mäsových plemien a dojčiacich kráv v Slovenskej republike za rok 2017, marec 2018

<https://pssr.sk/wp-content/uploads/rocenky/kump2017.pdf>



- 3) Výsledky kontroly úžitkovosti oviec a kôz v Slovenskej republike za rok 2017, marec 2018  
[https://pssr.sk/wpcontent/uploads/rocenky/Vysledky\\_kontroly\\_uzitkovosti\\_oviec\\_a\\_koz\\_v\\_SR\\_%20za\\_rok\\_2017.pdf](https://pssr.sk/wpcontent/uploads/rocenky/Vysledky_kontroly_uzitkovosti_oviec_a_koz_v_SR_%20za_rok_2017.pdf)



4) Výsledky kontroly užítkovosti ošípaných v Slovenskej republike za rok 2017, marec 2018  
<http://test.plis.sk/volne/rocnkamagazin/rocnka.aspx?id=os2017>

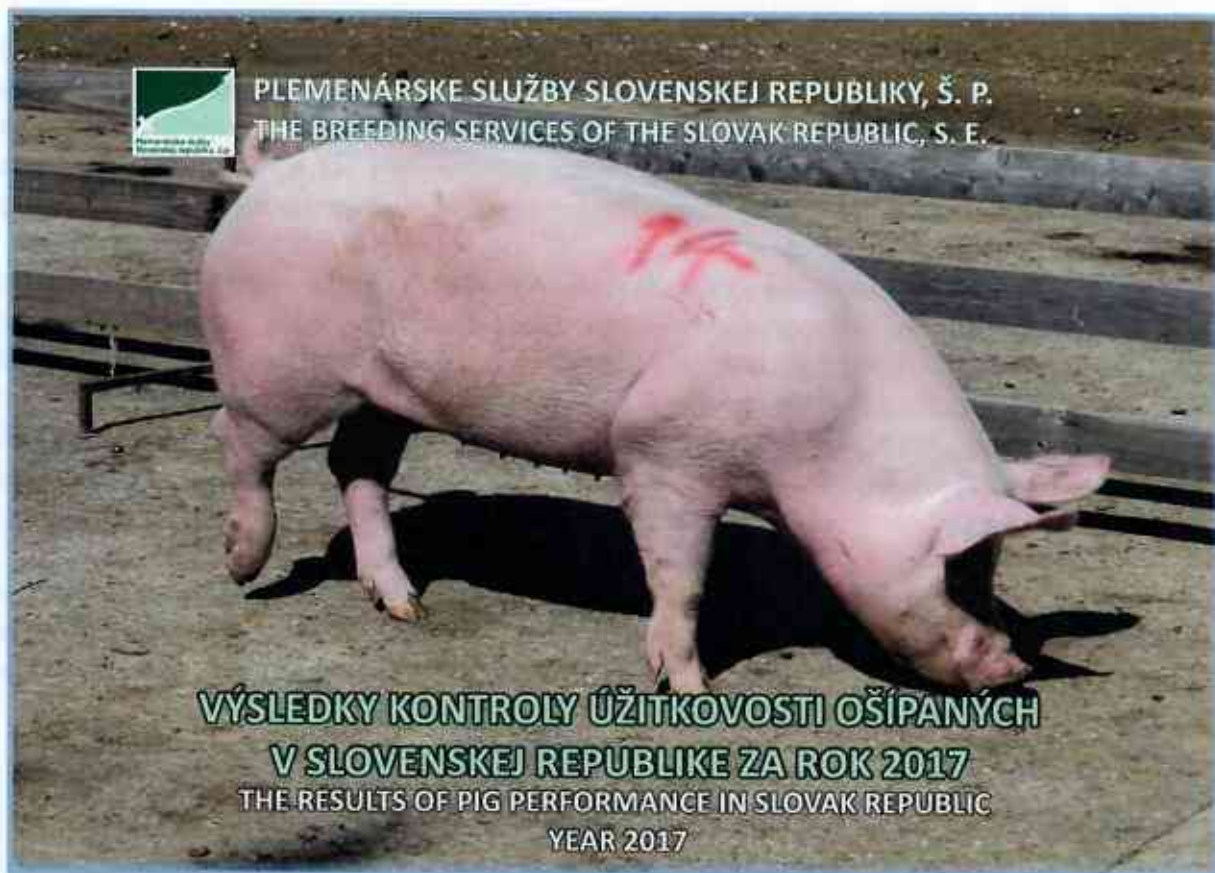

## ZÁVER A KOMENTÁR VEDENIA ŠTÁTNEHO PODNIKU

Predkladaná výročná správa bola vypracovaná na základe činnosti a skutočných dosiahnutých technicko – hospodárskych výsledkov Plemenárskych služieb Slovenskej republiky, štátny podnik za rok 2017.

PS SR, š.p. pôsobí v oblasti šľachtenia a plemenitby HZ desať rokov. Výsledkami, ktoré dosiahol za uplynulé obdobie v oblasti šľachtenia a plemenitby HZ - plemenárskej biológie a v ekonomike, potvrdil svoje významné a výrazné postavenie v hierarchii organizácií zabezpečujúcich starostlivosť o rozvoj šľachtenia a plemenitby HZ v SR v zmysle zákona 194/98 Z.z. o šľachtení a plemenitbe hospodárskych zvierat, v zmysle neskorších predpisov a príslušných vykonávacích vyhlášok.

Tieto úlohy sú zamerané predovšetkým na oblasť výkonu kontroly úžitkovosti a genetického hodnotenia hospodárskych zvierat. Dôležitou a ťažiskovou úlohou, ktorou sme boli poverení v roku 2000 bolo vybudovanie Centrálnej evidencie hospodárskych zvierat (register fariem, register zvierat, evidencia presunov HZ), ktorá slúži v systéme IACS potrebám Pôdohospodárskej Platobnej Agentúry, ako aj orgánom zodpovedným za potravinovú bezpečnosť v SR. Konečným cieľom v tejto oblasti je maximálne prispieť k ochrane spotrebiteľa a bezpečnosti potravinového reťazca v rámci Slovenskej republiky a EÚ.

**Všetky horeuvedené, ale i ďalšie činnosti a aktivity PS SR, š.p. potvrdzujú, že táto organizácia rezortu pôdohospodárstva plní úlohu stabilizujúceho a tvorivého faktora v procese šľachtenia a plemenitby HZ, v zootecnických činnostiach a v chovateľstve na území Slovenskej republiky.**

**Výročná správa za rok 2017 je zverejnená na internetovej stránke PS SR, š.p.**

<https://www.pssr.sk/>



The screenshot shows the website interface for the Central Register of Farm Animals (PS SR). The main navigation bar includes: Organizácia, Evidencia úžitkovosti, Centrálna evidencia, Akreditované činnosti, Na stiahnutie, and Kontakty. The main content area features a large banner titled "Prístup farmára" (Farmer Access) for the "Centrálna evidencia hospodárskych zvierat" (Central Register of Farm Animals). Below the banner, there is a section "O spoločnosti: PS SR" (About the company: PS SR) with a list of services and achievements, including:
 

- Profilovanie informácií šľachtenia a plemenitby v oblastiach
- Výberu krmív (úžitkovosť hospodárskych zvierat na Slovensku)
- Centrálna evidencia hospodárskych zvierat Slovenskej republiky
- mláďozná evidencia
- Štatistické údaje o zvieratách

 At the bottom, there is a section "Aktuálne informácie" (Current information) with three news items:
 

- Výsledky kontroly úžitkovosti ošpaných v SR za rok 2017
- Výsledky kontroly úžitkovosti hovädzieho dobytku v SR za rok 2017
- Výsledky kontroly úžitkovosti mäsového dobytku a dojcovských kráv v SR za rok 2017

 On the right side, there is a "On-line prístup k údajom" (Online access to data) section with buttons for "CEHC", "PLJE", and "WNRREG". A "VSTUPIT" (Log in) button is located at the bottom right.

**ZOZNAM POUŽITÝCH SKRATIEK**

<b>ASD</b>	- útvar automatizovaného spracovania dát
<b>B</b>	- bielkovina
<b>BOZP</b>	- bezpečnosť a ochrana zdravia pri práci
<b>CEHZ</b>	- Centrálna evidencia hospodárskych zvierat
<b>CITES</b>	- medzinárodný dohovor o medzinárodnom obchode s ohrozenými druhmi voľne žijúcich živočíchov a voľne rastúcich rastlín
<b>CO</b>	- civilná ochrana
<b>CRPÚ</b>	- Centrálny register plemenárskych údajov
<b>DÚ SR</b>	- Daňový úrad Slovenskej republiky
<b>DDM</b>	- dlhodobý drobný majetok
<b>DHM</b>	- dlhodobý hmotný majetok
<b>DNM</b>	- dlhodobý nehmotný majetok
<b>DPH</b>	- daň z pridanej hodnoty
<b>EÚ</b>	- Európska Únia
<b>HD</b>	- hovädzí dobytok
<b>HIM</b>	- hmotný investičný majetok
<b>HSaD</b>	- hospodárska správa a autodoprava
<b>HV</b>	- hospodársky výsledok
<b>HZ</b>	- hospodárske zvieratá
<b>HY</b>	- hydina
<b>IACS</b>	- Integrovaný administratívny a kontrolný systém
<b>ICAR</b>	- International Committee for Animal Recording
<b>ISK</b>	- inseminačná stanica kancov
<b>km</b>	- kilometer
<b>KMÚ</b>	- kontrola mliekovej úžitkovosti
<b>KO</b>	- kozy
<b>KÚ</b>	- kontrola úžitkovosti
<b>L</b>	- laktóza
<b>MPRV SR</b>	- Ministerstvo pôdohospodárstva a rozvoja vidieka Slovenskej republiky
<b>MŠ SR</b>	- Ministerstvo školstva Slovenskej republiky
<b>NIM</b>	- nehmotný investičný majetok



<b>OMV</b>	- osobné motorové vozidlo
<b>OP</b>	- oprávnené položky
<b>OŠ</b>	- ošipané
<b>OV</b>	- ovce
<b>PI SR</b>	- Plemenárska inšpekcia Slovenskej republiky
<b>PLIS</b>	- Plemenársky informačný systém
<b>PO</b>	- požiarna ochrana
<b>PPA</b>	- Pôdohospodárska platobná agentúra
<b>PS SR, š.p.</b>	- Plemenárske služby Slovenskej republiky, štátny podnik
<b>PZ SR</b>	- Policajný zbor Slovenskej republiky
<b>RS</b>	- Regionálne stredisko
<b>SNAS</b>	- Slovenská národná akreditačná služba
<b>SB</b>	- somatické bunky
<b>ŠP</b>	- štátna pomoc
<b>ŠÚ SR</b>	- Štatistický úrad Slovenskej republiky
<b>ŠVPS SR</b>	- Štátna veterinárna a potravinová správa Slovenskej republiky
<b>T</b>	- tuk
<b>UZ</b>	- ušné značky
<b>ÚPZ</b>	- Účelové plemenárske zariadenie
<b>VOJ</b>	- Výrobno-organizačná jednotka
<b>VS</b>	- Výročná správa
<b>VÚEPP SR</b>	- Výskumný ústav ekonomiky poľnohospodárstva a potravinárstva
<b>VVZ</b>	- Vedecko-výskumná základňa