



Výročná správa za rok
2018

Lesopoľnohospodársky majetok Ulič

Štátny podnik





Obsah

1. Základné údaje, profil podniku	2
2. Plnenie podnikateľského zámeru	6
2.1. Lesnícka činnosť	7
2.2. Poľnohospodárska činnosť	9
2.3. Obchodná politika a odbyt	10
2.3.1 Odbyt dreva a drevárskych výrobkov	10
2.3.2 Odbyt poľnohospodárskych výrobkov	12
2.3.3 Štruktúra celkového odbytu vlastných výrobkov	13
2.4. Financovanie podniku a hospodársky výsledok	13
2.4.1. Majetková a zdrojová štruktúra	14
2.4.2. Výkaz o peňažných tokoch (CASH FLOW) v € (nepriama metóda)	15
2.5. Vývoj zamestnanosti	17
2.6. Obhospodarovanie a využívanie pozemkov	18
3. Návrh na rozdelenie zisku za rok 2018	19
4. Ostatné oblasti a činnosti	19
4.1. Náklady na výskum a vývoj	19
4.2. Ochrana prírody a vplyv činností podniku na životné prostredie	19
4.3. Významné riziká a neistoty v budúcich obdobiach	20
4.4. Udalosti osobitného významu	20
4.5. Ostatné zákonné náležitosti výročnej správy	20
5. Predpokladaný vývoj činnosti podniku	20

PRÍLOHY

1. Vývoj stavu majetku a záväzkov
2. Vývoj tvorby výsledku hospodárenia
3. Vybrané ukazovatele zámeru na rok 2019
4. Správa audítora o overení účtovnej závierky k 31.12.2018
5. Poznámky individuálnej účtovnej závierky k 31.12.2018



1. Základné údaje, profil podniku

Názov a sídlo : Lesopoľnohospodársky majetok Ulič, štátny podnik, 067 67 ULIČ 96
Právna forma : štátny podnik
IČO : 00492531
Účtovné obdobie : od 01.01.2018 do 31.12.2018

Lesopoľnohospodársky majetok Ulič, štátny podnik bol založený zakladacou listinou Ministerstva pôdohospodárstva a výživy SR Bratislava zo dňa 30.6.1988 č. 5150/1988-63 ORP. Zapísaný je v Obchodnom registri Okresného súdu Prešov v odd. Pš, vložka č. 5/P. Tento štátny podnik je v zmysle Obchodného zákonníka hospodárskou organizáciou s trvalou prevádzkovou výrobou, obchodom a právom poskytovania služieb. Hospodári na lesnom a poľnohospodárskom pôdnom fonde. Jeho výrobné zameranie je v spojení poľnohospodárskej výroby, lesníctva a spracovania drevnej suroviny v piliarskej výrobe

PROFIL PODNIKU A JEHO POSLANIE

Sídлом podniku je obec Ulič. Územie podniku pokrývajú súvislé lesy s dominantným zastúpením dreveniny buk. Zachovali sa tu lesy s pralesovitou štruktúrou. Takmer celá oblasť obhospodarovaná podnikom sa nachádza na území Národného parku Poloniny. Pre podnik z toho vyplývajú závažné obmedzenia hospodárskej činnosti z dôvodu potreby udržania prírodného rázu krajiny a prostredia. Zložitosť výrobnno-ekonomických podmienok je navyše spôsobená aj tým, že podnik zabezpečuje poľnohospodársku a lesnícku činnosť v oblasti zdroja pitnej vody Vodárenskej nádrže Starina.

Štátny podnik je v zmysle Obchodného zákonníka hospodárskou organizáciou. Úlohou podniku je na obhospodarovanom území vytvárať predpoklady na zabezpečenie trvale udržateľného vyváženého hospodárenia na lesnej i poľnohospodárskej pôde v prospech regiónu, spoločnosti a potrieb optimálneho zveľaďovania majetku štátu pri rešpektovaní princípu ochrany životného prostredia.

V súčasnosti podnik obhospodaruje 23 982 ha lesného pôdneho fondu a 2 028 ha poľnohospodárskej pôdy. Výrobné zameranie lesníckej a poľnohospodárskej výroby v podmienkach tohto regiónu sa javí ako najprirodzenejšie a najefektívnejšie spojenie.



VÍZIA PODNIKU

V súlade so zameraním a úlohami Ministerstva pôdohospodárstva a rozvoja vidieka zabezpečovať aj do budúcnosti dynamický rozvoj poľnohospodárskej a lesnej výroby. Chrániť a ekologicky využívať všetku obhospodarovanú poľnohospodársku a lesnú pôdu a ostatné výrobné prostriedky a zdroje na rozvoj rastlinnej, živočíšnej a lesnej výroby. Jej efektívnosť a intenzitu zvyšovať uplatňovaním vedecko -technických poznatkov a pokrokových spôsobov a foriem organizácie práce a riadenia. V daných podmienkach sa okrem lesnej výroby zaoberať starostlivosťou o chov poľovnej zveri s osobitným zreteľom na zachovanie genofondu karpatského jeleňa. V rastlinnej výrobe sa venovať výrobe obilnín a krmovín hlavne pre vlastnú potrebu. V živočíšnej výrobe zintenzívniť chov hovädzieho dobytku na mlieko a mäso.

Vedenie podniku a dozorná rada

Meno, priezvisko člena orgánu	Názov orgánu	Poznámka
Ing. Peter Šiška	riaditeľ podniku	od 15.2.2017
Ing. Igor Láclav	zást. riad. podniku	od 9.8.2016 do 30.4.2018
Ing. Igor Láclav	zást.č. 1 riad. podniku	od 1.05.2018
Ing. Slavko Cogan	zást.č. 2 riad. podniku	od 1.05.2018
Ing. Jaroslav Regec	predseda DR	od 15.10.2016
Ing. Jozef Staško	člen DR	od 15.10.2016 do 31.07.2018
Ing. Róbert Repiský	člen DR	od 15.10.2016 do 15.03.2018
Ing. Marián Vojtko	člen DR	od 15.10.2016
Ing. Tomáš Klouček	člen DR	od 15.05.2018
Ing. Peter Kicko	člen DR	Od 8.11.2018
Ing. Jozef Salaj, člen	člen DR	od 21.07.2003
Ján Samčík, člen	člen DR	od 04.03.2010
Oľga Džupinková, členka	člen DR	od 04.02.2010

Vedenie podniku :

Ing. Šiška Peter - riaditeľ podniku

- je štatutárnym orgánom podniku, menovaný do funkcie ministrom pôdohospodárstva SR, ktorému je priamo podriadený
 - priamo riadi 2 námestníkov riaditeľa a 2 pracovníkov úseku riaditeľa
 - zodpovedá za priebežné plnenie a dosahovanie stanoveného finančného a výrobného plánu
 - zodpovedá za efektívnosť výroby, vhodné využívanie finančných i ľudských zdrojov
 - zastupuje štátny podnik pri dôležitých obchodných rokovaníach a vyjednávaniach
 - vo veciach podniku koná samostatne v zmysle platných právnych predpisov, vnútro podnikových smerníc a pokynov ministra pôdohospodárstva SR
 - rozhoduje o zásadných a kľúčových otázkach a časť svojich právomocí deleguje na námestníkov riaditeľa
- Pán Ing. Peter Šiška bol ustanovený do funkcie riaditeľa odo dňa 15.02.2017.



Ing. Igor Láclav – výrobný námestník riaditeľa

- 1. zástupca riaditeľa
- koordinuje a metodicky usmerňuje lesnú prevádzku a organizáciu riadenia lesníckych činností podniku
- v súlade s rozvojom podniku organizuje spracovávanie stratégie a koncepcie rozvoja podniku, riadi technický rozvoj
- koordinuje činnosti v oblasti životného prostredia a ochrany prírody s cieľom zabezpečenia verejnoprospešných funkcií obhospodarovaných lesov
- spolupracuje s orgánmi miestnej samosprávy, s orgánmi štátnej správy, NLC-ÚHÚL, vyhotoviteľmi PSL a inými inštitúciami
- vo vzťahu k lesným správam prostredníctvom organizačných útvarov úseku vykonáva najmä metodickú, riadiacu a koordinačnú činnosť
- riadi oblasť obchodu s drevom a ostatnými komoditami v štátnom podniku
- riadi a zabezpečuje predaj produkcie štátneho podniku rozhodujúcim domácim odberateľom s nadregionálnou pôsobnosťou a zahraničným odberateľom
- metodicky riadi, usmerňuje a kontroluje obchodnú činnosť podriadených organizačných zložiek

Ing. Slavko Cogan – ekonomický námestník riaditeľa

- 2. zástupca riaditeľa
- zabezpečuje, koordinuje a metodicky usmerňuje oblasti usmerňovania ekonomiky, financovania, daní, cien, odvodov, účtovníctva, informačnej sústavy a oblastí informačných a komunikačných technológií
- v súlade s rozvojom podniku organizuje spracovanie koncepcie rozvoja podniku na úseku ekonomickom
- komunikuje a spolupracuje so zakladateľom, bankovými inštitúciami, s finančnou správou, s cieľom splniť úlohy dané legislatívou a tiež s cieľom vytvoriť optimálne podmienky pre existenciu a rozvoj podniku v ekonomickej oblasti
- koordinuje a metodicky usmerňuje činnosť verejného obstarávania v oblasti tovarov, služieb a prác v zmysle platnej legislatívy, zabezpečuje spoluprácu s Úradom pre verejné obstarávanie
- vo vzťahu k lesným správam prostredníctvom organizačných útvarov úseku vykonáva najmä metodickú, riadiacu a koordinačnú činnosť

Za štátny podnik koná a podpisuje riaditeľ alebo jeho námestníci. Riaditeľ riadi činnosť podniku a ako štatutárny orgán koná vo všetkých jeho veciach primerane ustanoveniam zákona o štátnom podniku a mandátnej zmluvy.



Organizačná štruktúra

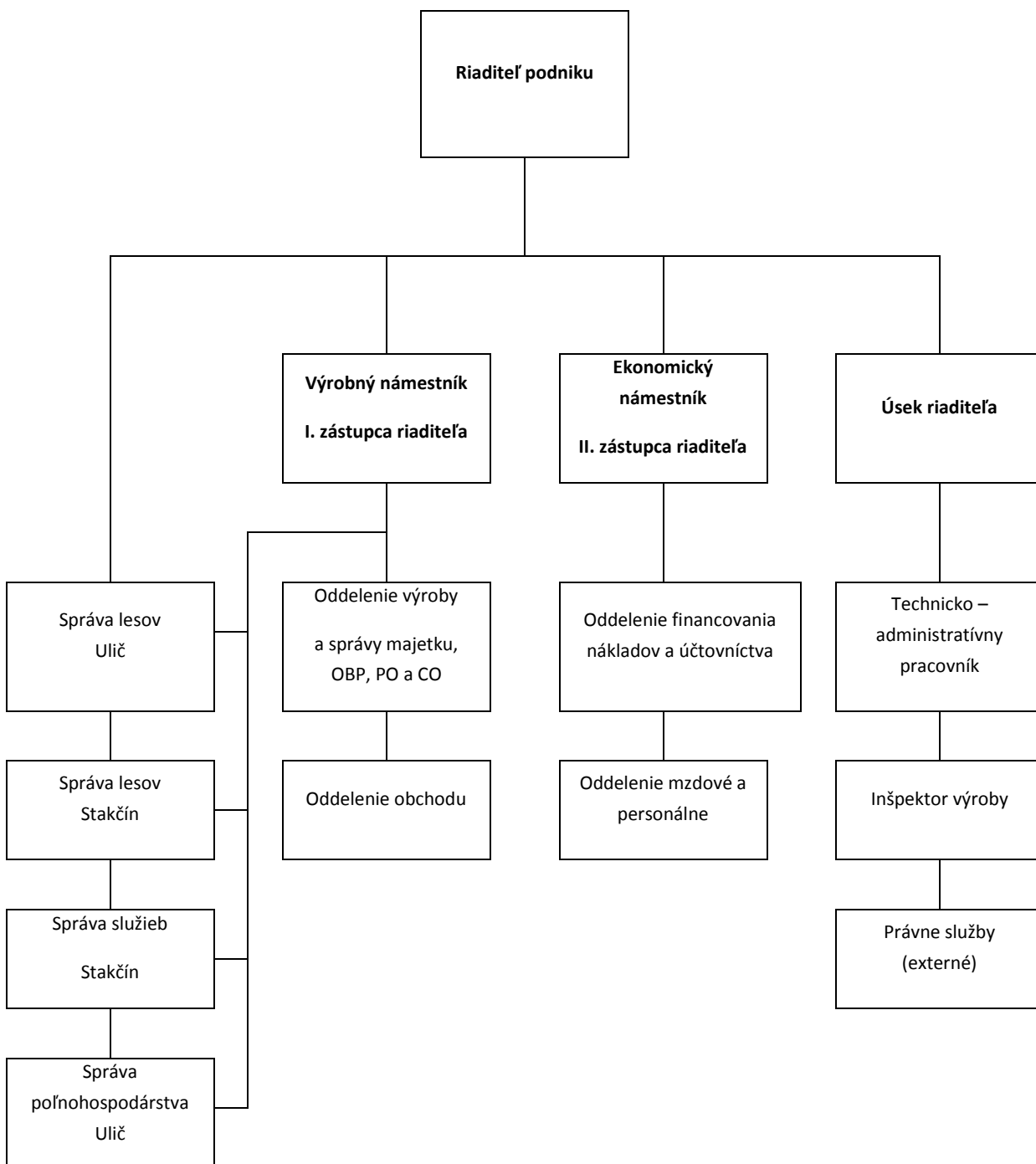

Povinnosť vypracovať výročnú správu Lesopoľnohospodárskeho majetku Ulič, štátny podnik za rok 2018 vyplynula z § 21 zákona č. 431/2002 Z. z. o účtovníctve v znení neskorších predpisov.

Dozorná rada prerokovala účtovnú závierku Lesopoľnohospodárskeho majetku Ulič, š. p. zostavenú k 31.12.2017 dňa 19.03.2018. **Rozhodla** zisk na hospodárskom výsledku vo výške 130 638 € vysporiadať v súlade s § 4 Nariadenia vlády č. 175/1993 Zb. o finančnom hospodárení štátnych podnikov doplnením rezervného fondu vo



výške 6 532 €, znížením neuhradených strát minulých období vo výške 112 418 € a doplnením nerozdeleného zisku vo výške 11 688 €.

Ministerstvo pôdohospodárstva a rozvoja vidieka SR na základe zhodnotenia hospodárskej činnosti štátneho podniku, správy audítora o účtovnej závierke a stanoviska dozornej rady **schválilo** účtovnú závierku za rok 2017 a súhlasilo s rozdelením zisku na hospodárskom výsledku dňa 16.05.2018 č.j. 9634/2018.

Údaje z ročnej účtovnej závierky za rok 2017 boli zverejnené na portáli Finančnej správy Slovenskej republiky dňa 29.03.2018. Uceleným právnym subjektom je podnik. Podriadené zložky tvoria správy, ktoré majú charakter prevažne nákladových stredísk.

2. Plnenie podnikateľského zámeru

PREHĽAD VYBRANÝCH UKAZOVATEĽOV HOSPODÁRSKEJ ČINNOSTI

Ukazovateľ	M.j.	Skutočnosť 2018	Skutočnosť 2017	Medziročná zmena 2018 -2017
Priame náklady pestovnej činnosti	€	239 720	231 562	8 158
-obnova lesa	ha	125	105	20
z toho prirodzená	ha	93	64	29
-prerezávky	ha	303	333	-30
-ochrana mladých lesných porastov	ha	298	379	-81
Priame náklady na ťaž. činnosť	€	2 038 600	2 146 917	-108 317
-ťažba dreva	m ³	85 857	97 152	-11 295
z toho predrubná	m ³	30 266	32 014	-1 748
-prebierky	ha	991	1 099	-108
z toho do 50 rokov	ha	454	514	-60
-približovanie	m ³	82 270	97 307	-15 037
-odvoz	m ³	83 932	95 447	-11 515
-dodávky celkom	m ³	84 807	95 374	-10 567
z toho priame	m ³	80 056	94 542	-14 486
z toho vývoz	m ³	7 856	4 820	3 036
Výroba reziva (porez)	m ³	46 31	574	4 057
Výroba mlieka	tis.l	2 057	2 116	-59



2.1. Lesnícka činnosť

Lesnícka činnosť je rozhodujúca v hospodárení podniku. Jej základnou úlohou je pestovanie lesov, obnova a výchova mladých lesných porastov za účelom dosiahnutia vysokoprodukčných, odolných a vhodne drevinovo zastúpených lesných porastov v súlade s Programami starostlivosti o les.

Náklady pestovnej činnosti na rok 2018 boli plánované vo výške 319 870 € a čerpané boli v hodnote 239 720 €, čo je plnenie na 75 % plánu. Porovnaním s rovnakým obdobím minulého roka môžeme konštatovať, že náklady na pestovnú činnosť boli vyššie o 8 160 €, čo činí 3,52 %.

Plnenie pestovnej činnosti bolo zamerané na obnovu lesa, prípravu plôch pre obnovu lesa, ochranu mladých lesných porastov a prerezávky. Okrem týchto hlavných výkonov boli plnené aj výkony v rámci ochrany lesa a ostatné pestovné práce.

Obnova lesa bola vykonaná na ploche 125 ha, z toho 32 ha bolo vykonaných umelou obnovou a 93 ha prirodzenou obnovou.

Celkové množstvo prerezávok bolo vykonané na ploche 303 ha. Celá výmera bola vykonávaná mechanizovane. Naďalej je zvýšená pozornosť venovaná ochrane mladých lesných porastov za účelom podpory rastu vysadených sadeníc.

Podnik prevádzkuje vlastnú lesnú škôlku. V produkcii výsadby schopných sadeníc je prakticky sebestačný. V lesnej škôlke bolo vyzdvihnutých 163,12 tis. ks výsadby schopných sadeníc. Pre vlastnú potrebu na zalesňovanie bolo použitých 163,12 tis. ks výsadby schopných sadeníc. Predaj sadeníc bol v roku 2018 nebol realizovaný

Oproti minulému roku skutočný objem ťažby dreva bol nižší o 11 295 m³. Štruktúra ťažieb je nasledovná:

Typ ťažby	Rok 2018	Rok 2017	Rok 2016
- ťažba dreva ihličnatá	3 815	5 606	4 169
- ťažba dreva listnatá	82 042	91 546	87 511
Celková ťažba	85 857	97 152	91 680
v tom: ťažba výchovná	30 266	32 014	29 039
ťažba náhodná	2 770	3 724	1 571
obnovná úmyselná	52 821	61 414	61 070
Percentuálny podiel ťažby			
- obnovná	61,52 %	63,22 %	66,62 %
- výchovná	35,25 %	32,95 %	31,67 %
- náhodná	3,23 %	3,83 %	1,71 %



Štruktúra ťažby za rok 2018

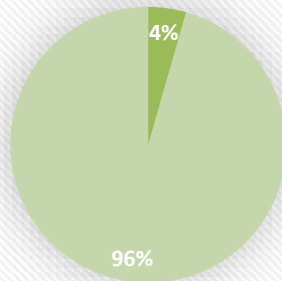

■ - ťažba dreva ihličnatá ■ - ťažba dreva listnatá

Štruktúra ťažby za rok 2018

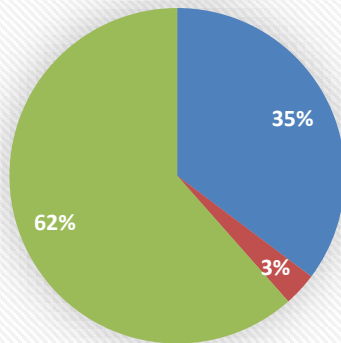

■ ťažba výchovná ■ ťažba náhodná ■ ťažba obnovná úmyselná

Zníženie ťažby za rok 2018 bolo spôsobené v prevažnej miere poklesom v ťažbe obnovnej úmyselnej.

Úzku návaznosť má v našom podniku piliarska drevárska výroba. Tu sa spracováva vlastná produkcia. Celkový porez je zameraný hlavne na výrobu bukoveho reziva a následne na výrobu prírezov. Prírezy boli odbytované iba v čerstvom stave. V roku 2018 objem porezu výrazne vzrástol z dôvodu odstávky prevádzky kvôli nevyhovujúcemu stavu technologických zariadení v roku 2017. Tento stav bol postupne odstránený a prevádzka začala znova naplno vyrábať v 2. polroku 2018.

Jednou z aktivít činnosti podniku je aj poľovníctvo, ktoré v roku 2018 dosiahlo stratu. Podstatný vplyv na tento negatívny výsledok malo nepriaznivé počasie v období jelenej ruje, čo malo za následok neodstrelenie trofejovej zveri vo vyšších vekových triedach poplatkovým odstrelením. Právo poľovníctva podnik vykonáva v dvoch poľovních revíroch na výmere 8 814 ha. Na výkon poľovníctva iným subjektom bola prenajatá výmera 13 914 ha. Od iných subjektov podnik prenajal 1 739 ha.



2.2. Poľnohospodárska činnosť

Podnik obhospodaruje 2 028 ha poľnohospodárskej pôdy, z čoho 373 ha tvorí orná pôda. Výroba je zameraná na dopestovanie objemových krmovín pre výživu hovädzieho dobytku. Celkove bolo vyrobených 7 329 ton krmovín. Z toho:

Krmovina	Rok 2018	Rok 2017
senáž	3 761 ton	4 996 ton
siláž	2 500 ton	3 178 ton
seno	1 068 ton	1 500 ton

V závere roka sa pristúpilo k optimalizácii oševného plánu na rok 2019 a teda aj predorebnej prípravy pôdy a aj samotnému preoraniu niektorých parciel, za účelom zvýšenia ich produkcie v nasledujúcom období a následne vytvorenie vyhovujúcich podmienok na dopestovanie vysokokvalitných objemových krmovín. Tým sa čiastočne zvýšili aj náklady.

V živočíšnej výrobe je podnik zameraný na chov hovädzieho dobytku slovenského strakatého plemena s uznaným chráneným chovom. Nosným programom je produkcia mlieka, chov mladého zástavového dobytku a odchov jalovíc pre vlastnú reprodukciu chovu.

Celkom bolo vyrobených 2 057 710 litrov mlieka. Oproti roku 2017 bola výroba mlieka nižšia o 59 187 litrov.

Stavy hovädzieho dobytku k 31.12.2018 sú nasledovné:

Kategória	Stav HD k 31.12.2018	Stav HD k 31.12.2017
teľce do 3 mesiacov	91	117
teľce do 6 mesiacov	78	64
jalovice do 1 roka	77	63
býčky do 1 roka	23	18
jalovice do 2 rokov	123	107
býčky do 2 rokov	1	1
VTJ	20	9
kravy	341	349
Spolu	<u>754</u>	<u>728</u>

**Výrobné a odbytové ukazovatele poľnohospodárskej výroby živočíšnej:**

<i>Ukazovateľ</i>	<i>M.j.</i>	<i>Rok 2018</i>	<i>Rok 2017</i>
Dojivosť na dojnicu	liter	6 034	6 232
Denná dojivosť na dojnicu	liter	16,53	17,07
Výroba mlieka	liter	2 057 710	2 116 897
Dodávka mlieka	liter	1 973 992	2 041 335
Výroba mäsa	ton	116	102
Priemer. realiz. cena mlieka	€/l	0,343	0,325

2.3. Obchodná politika a odbyt

Tržby v odbyte ihličnatého a listnatého dreva za rok 2018 dosiahli výšku 4 336 765 €. Priemerná realizačná cena 1 m³ surového dreva za rok 2018 je 54, 17 €/m³. Oproti plánu je vyššia o 0,58 €/m³ a oproti sledovanému obdobiu minulého roka je vyššia o 7,30 €/m³.

Oproti sledovanému obdobiu minulého roka sú tržby za predaj dreva nižšie len o 94 260 € aj napriek tomu, že dodávky dreva sú nižšie o 14 486 m³.

2.3.1 Odbyt dreva a drevárskych výrobkov

Plánované priame dodávky boli v množstve 76 300 m³ a vlastná spotreba 10 700 m³. Za rok 2018 boli realizované dodávky surového dreva v celkovom množstve 84 808 m³.

Z celkového množstva dodaného dreva tvorili priame dodávky 80 056 m³ a vlastná spotreba 4 752 m³ surového dreva. Oproti sledovanému obdobiu minulého roka priame dodávky surového dreva boli nižšie o 14 486 m³. Avšak v roku 2018 priame dodávky dreva boli prekročené oproti plánu o 3 756 m³, čo predstavuje plnenie na 104,92 9 %.

V sledovanom období predstavoval porez na pridruženej drevárskej výrobe 4 631,12 m³ listnatej a ihličnatej guľatiny. Porez listnatej guľatiny 4 517,26 m³, výťažnosť neomietaného reziva pri poreze bola 69,60 %. Hlavnými odberateľmi boli TOPHOLZ Krnča a Beky Trade Snina.



Vývoj tržieb za dodávky dreva

Ukazovateľ	m.j. °	2018			2017			2016		
		množstvo	EUR	∅	množstvo	EUR	∅	množstvo	EUR	∅
Drevná hmota	m ³	80 056	4 336 765	54,17	94 542	4 431 020	46,86	86 777	3 773 119	43,48
Haluzina pal.	m ³	1 108	14 797	13,35	924	16 583	17,95	746	12 679	17,00
Biomasa	t	14 617	115 721	7,92	11 898	65 441	5,50	9 069	49 882	5,50
Predaj dreva na pni	m ³	3 586,58	130 550	36,40						

Vývoj priemerného speňaženia





Prehľad o plnení dodávok dreva za rok 2018

Sortiment	Vlastná spotreba		Priame dodávky v m3			Tržby v €		Ø speň. €/m3		Skut.za min.rok Ø speň.	Index		
	Plán	Skutoč.	Plán	Skutoč.	+ , -	Plán	Skutoč.	Plán	Skutoč.				
I h l i c n é d r e v o	IPV I. a II.												
	IPV III. a IV.	100	59	1600	1139	-461	116800	92021	73,00	80,77	72,68	111,1	
	Stlpovina												
	Žrdovina IV.tr.												
	Vláknina V.tr.	0	54	2300	1326	-974	71300	42836	31,00	32,30	37,00	87,3	
	Rov.priem.drevo												
	Palivo na odbyt			1400	1403	3	42000	44141	30,00	31,46	26,79	117,4	
	Palivo na deputát												
	Spolu ihličnaté sortimenty	tuz.	100	114	5300	3869	-1431	230100	178999	43,42	46,27	42,00	110,2
		exp.											
L P V	LPV I. a II. tr.			1300	2047	747	130000	217392	100,00	106,21	121,20	87,6	
		tuz.											
		exp.			384	384		29085		75,71	64,44	117,5	
	LPV III. tr.	8200	4517	24000	34760	10760	1512000	2034839	63,00	58,54	51,25	114,2	
		tuz.			3000	3321	321	171000	197726	57,00	59,54	46,48	128,1
		exp.											
	Žrdovina												
	Vláknina	tuz.	2000	0	38500	30132	-8368	1848000	1424034	48,00	47,26	41,39	114,2
		exp.			3000	4152	1152	144000	200776	48,00	48,36	42,00	115,1
	Palivo na odbyt				0	436	436	0	15682	0,00	35,99	37,04	97,2
Palivo na deputáty a vl.sp.	400	121	1200	956	-244	54000	38232	45,00	40,00	40,03	99,9		
S p o l u	Spolu listnaté sortimenty	tuz.	10600	4638	65000	68331	3331	3544000	3730179	54,52	54,59	47,40	115,2
		exp.	0	0	6000	7856	1856	315000	427588	52,50	54,43	44,05	123,6
P r i a m e	Priame dodávky spolu ihlič. + list.	tuz.		70300	72199	1899	3774100	3909178	53,69	54,14	47,02	115,2	
		exp.		6000	7856	1856	315000	427588	52,50	54,43	44,05	123,6	
Vlastná spotreba spolu		10700	4752										
Dodávky dreva celkom				76300	80056	3756	4089100	4336765	53,59	54,17	46,87	115,6	

2.3.2 Odbyt poľnohospodárskych výrobkov

Poľnohospodárska výroba rastlinná je zameraná na dopestovanie kvalitných objemových krmovín pre výživu hovädzieho dobytká, ktorého chov je nosným programom celej poľnohospodárskej činnosti.

Výmera intenzívne obhospodarovanej poľnohospodárskej pôdy je 2 028 ha, z čoho 332 ha pôdy je ornej. Pestovanie obilnín je na ústupe. Podnik sa intenzívnejšie venuje krmovinárskemu programu. Využíva agroenvironmentálny program zameraný na intenzitu a ekológiu poľnohospodárskej výroby. V živočíšnej výrobe podnik je zameraný na chov hovädzieho dobytká kombinovaného typu slovenského strakatého dobytká. Nosným programom celej živočíšnej výroby je produkcia mäsa a dodávka mlieka. Máme uznaný chránený chov tohto plemena a v ukazovateľoch reprodukcie, úžitkovosti na dojniciu a kvalite mlieka patríme k najlepším v regióne. Úžitkovosť na dojniciu je cca 5 700 litrov/dojniciu a ročne odpredávame vyše dva milióny litrov mlieka.

Odbyt poľnohospodárskej produkcie je zameraný hlavne na produkty poľnohospodárskej výroby živočíšnej a to mlieko, chovný a jatočný dobytok. Výroba a dodávka mlieka je rozhodujúca. Celkom bolo dodaných 1 973 992 litrov s podielom 99,76 % v triede Q a I. akostnej triede.

Dodávka mäsa v živej váhe dosiahla 116 ton, čo predstavuje nárast o 14 ton oproti roku 2018.

**Vývoj tržieb z poľnohospodárskej výroby:**

<i>Ukazovateľ</i>	<i>Rok 2018 v €</i>	<i>Rok 2017 v €</i>	<i>Rok 2016 v €</i>	<i>Rok 2015 v €</i>
Obiloviny	0	0	6 862	7 029
Mlieko	680 880	669 000	563 708	751 226
Predaj dobytky	186 650	176 900	220 820	327 333

2.3.3 Štruktúra celkového odbytu vlastných výrobkov

Oblasť odbytu	Tržby za surové drevo a výrobky z dreva		Tržby za výrobky poľnohospodárskej výroby		Tržby za vlastné služby	
	2018	2017	2018	2017	2018	2017
tuzemsko	4 616 170	4 306 437	679 105	734 563	148 841	117 388
EÚ	427 588	276 162	154 325	89 092	-	-
mimo EÚ	-	-	-	-	-	-
Spolu	5 043 758	4 582 599	833 430	823 655	148 841	117 388

Medzi významných obchodných partnerov už dlhodobo patria:

<i>Odberateľ</i>	<i>Druh realizovanej produkcie</i>
Slovwood Ružomberok, a.s.	sort. surového dreva
Bukóza, Export – Import, a.s. Hencovce	sort. surového dreva
Topholz s. r. o. , Krnča	piliarske výrobky
Lenzing AG, Rakúsko	sort. surového dreva
Syráreň Bel, Michalovce	mlieko

2.4. **Financovanie podniku a hospodársky výsledok**

Na financovanie podnikových potrieb boli využité výlučne vlastné zdroje. V spojení poľnohospodárskej a lesnej činnosti sa darí diverzifikovať zdroje financovania tak, aby bol zabezpečený plynulý chod podniku.



2.4.1. Majetková a zdrojová štruktúra

Obežný majetok činí 3 897 249 €. Pohľadávky z obchodného styku v tom tvoria 682 927 €. Podnik eviduje pohľadávky po lehote splatnosti vo výške 137 959,69 €, z nich 47 598,51 € sú pohľadávky staršie ako jeden rok. Jedná sa o pohľadávky voči dlžníkom, na ktorých bolo vyhlásené konkurzné, prípadne exekučné konanie. Na ohrozené pohľadávky má podnik vytvorené opravné položky.

Finančný majetok na účtoch v banke a v pokladni je vo výške 1 714 721 €. Krátkodobé záväzky podnik eviduje vo výške 483 640 €, z toho záväzky z obchodného styku sú 128 156 €.

Podnik tak ako po minulé roky aj v tomto si zachoval platobnú schopnosť. Na investičné potreby podnik vynaložil v roku 2018 celkom 536 734 €. Vynaložené náklady predstavujú vlastné zdroje. Objem obstarania bol nasledovný:

<u>Názov investície</u>	<u>Obstarávacia cena</u>
investície do stavieb a iného DHM	56 496 €
dopravné prostriedky	114 377 €
ostatné stroje a zariadenia	237 621 €
zvieratá zákl. stáda z vlast. chovu	128 240 €

Prehľad finančných ukazovateľov

<u>Názov položky</u>	<u>Rok 2018 v €</u>	<u>Rok 2017 v €</u>	<u>Rok 2016 v €</u>	<u>Rok 2015 v €</u>
Neobežný majetok	24 705 592	24 349 230	24 609 748	24 407 288
Obežný majetok	3 897 250	3 158 510	2 577 659	2 920 506
Časové rozlíšenie aktív	5 260	4 392	2 521	3 630
Vlastné imanie	26 603 090	26 595 396	26 476 446	26 388 373
Záväzky celkom	1 158 980	916 736	713 482	943 051
z toho: odložený daňový záväzok	127 598	88 282	-	25 500
Bankové úvery a pôžičky	-	-	-	-
Majetok celkom	28 262 070	27 512 132	27 189 928	27 331 424



2.4.2. Výkaz o peňažných tokoch (CASH FLOW) v € (nepriama metóda)

	2017	2017	
PEŇAŽNÉ TOKY Z PREVÁDZKOVEJ ČINNOSTI			
Z/S	Výsledok hospodárenia z bežnej činnosti pred zdanením daňou z príjmov (+/-)	139 870	173 646
A.1.	Nepeňažné operácie ovplyvňujúce výsledok hospodárenia z bežnej činnosti pred zdanením daňou z príjmov (súčet A1.1. až A1.13.) (+/-)	814 956	740 059
A.1.1.	Odpisy dlhodobého nehmotného majetku a dlhodobého hmotného majetku (+)	599 331	657 203
A.1.2.	Zostatková hodnota dlhodobého nehmotného majetku a dlhodobého hmotného majetku účtovaná pri vyradení tohto majetku do nákladov na bežnú činnosť s výnimkou jeho predaja (+)	4 285	3 857
A.1.5.	Zmena stavu opravných položiek k pohľadávkam z prevádzkovej činnosti (+/-)	19 323	20 227
A.1.6.	Zmena stavu položiek časového rozlíšenia nákladov a výnosov (+/-)	-866	-1 871
A.1.9.	Úroky účtované do výnosov (-)	0	-61
A.1.12.	Výsledok z predaja dlhodobého majetku, s výnimkou majetku, ktorý sa považuje za peňažný ekvivalent (+/-)	-9 072	-13 953
A.1.13.	Ostatné položky nepeňažného charakteru, ktoré ovplyvňujú výsledok hospodárenia z bežnej činnosti (+/-), napr.: prevádzkové škody na majetku (+), zmena stavu krátkodobých prevádzkových rezerv (+/-), odpis záväzkov resp. pohľadávok ako prevádzkový výnos (-), resp. ako prevádzkový náklad (+), tvorba sociálneho fondu z nákladov (+), novozistený neodpisovaný dlhodobý majetok, ...	201 955	74 657
A.2.	Vplyv zmien stavu pracovného kapitálu (+/-) (súčet A.2.1. až A.2.6.)	-579 886	439 814
A.2.1.	Zmena stavu pohľadávok z prevádzkovej činnosti (-/+)	-518 603	359 335
A.2.2.	Zmena stavu záväzkov z prevádzkovej činnosti (+/-)	-61 763	108 411
A.2.3.	Zmena stavu zásob (-/+) bez zmeny stavu zásob z dôvodu škôd	-480	-27 932
Peňažné toky z prevádzkových činnosti okrem príjmov a výdavkov, ktoré sa uvádzajú v iných častiach prehľadu (+/-), (súčet Z/S + A.1. + A.2.)		374 940	1 353 519
A.3.	Prijaté úroky, s výnimkou tých, ktoré sa začleňujú do investičnej činnosti (+)	0	61
A.4.	Výdavky na zaplatené úroky, okrem tých, ktoré sa začleňujú do finančnej činnosti (-)		
A.5.	Príjmy z dividend a podielov na zisku okrem tých, ktoré sú v investičnej činnosti (+)		
Peňažné toky z prevádzkovej činnosti (+/-), (súčet Z/S + A.1. až A.5.)		374 940	1 353 580
A.7.		-2 518	7 562



Výdavky na daň z príjmov účtovnej jednotky, okrem tých, ktoré sa začleňujú do investičnej činnosti alebo finančnej činnosti (-/+)

A.8.	Príjmy mimoriadneho charakteru vzťahujúce sa na prevádzkovú činnosť (+)		
A.9.	Výdavky mimoriadneho charakteru vzťahujúce sa na prevádzkovú činnosť (-)		
A.	Čisté peňažné toky z prevádzkovej činnosti (súčet Z/S +A.1. až A.9.)	372 422	1 361 142
PEŇAŽNÉ TOKY Z INVESTIČNEJ ČINNOSTI			
B.1.	Výdavky na obstaranie dlhodobého nehmotného majetku (-)	-9 500	-10 885
B.2.	Výdavky na obstaranie dlhodobého hmotného majetku (-)	-642 645	-413 433
B.5.	Príjmy z predaja dlhodobého hmotného majetku (+)	37 364	32 957
B.20.	Ostatné výdavky vzťahujúce sa na investičnú činnosť (-)		
B.	Čisté peňažné toky z investičnej činnosti (súčet B.1. až B.20.)	-614 781	-391 361
PEŇAŽNÉ TOKY Z FINANČNEJ ČINNOSTI			
C.1.	Peňažné toky vo vlastnom imaní (súčet C.1.1. až C.1.8.)	0	0
C.1.8.	Výdavky z iných dôvodov, ktoré súvisia so znížením vlastného imania (-), napr.: prídel zo zisku po zdanení do sociálneho fondu, časť osobitného odvodu zo zisku po zdanení - z nerozdeleného zisku minulých rokov		
C.2.	Peňažné toky vznikajúce z dlhodobých záväzkov a krátkodobých záväzkov z finančnej činnosti (súčet C.2.1. až C.2.10.)	-16 938	-16 608
C.2.8.	Príjmy z ostatných dlhodobých a krátkodobých záväzkov vyplývajúcich z finančnej činnosti s výnimkou tých, ktoré sa uvádzajú osobitne v inej časti prehľadu peňažných tokov (+): prídel do sociálneho fondu zo zisku po zdanení		
C.2.10.	Výdavky na splácanie ostatných dlhodobých a krátkodobých záväzkov vyplývajúcich z finančnej činnosti okrem tých, ktoré sa uvádzajú osobitne v inej časti prehľadu peňažných tokov (-), napr.: čerpanie sociálneho fondu	-16 938	-16 608
C.3.	Výdavky na zaplatené úroky, s výnimkou tých, ktoré sa začleňujú do prevádzkových činností (-)	0	0
C.8.	Príjmy mimoriadneho charakteru vzťahujúce sa na finančnú činnosť (+)	500 000	
C.9.	Výdavky mimoriadneho charakteru vzťahujúce sa na finančnú činnosť (-)		
C.	Čisté peňažné toky z finančnej činnosti (súčet C.1. až C.9.)	483 062	-16 608
D.	Čisté zvýšenie alebo čisté zníženie peňažných prostriedkov (+/-) (súčet A. + B. + C.)	240 703	953 173
E.	Stav peňažných prostriedkov a peňažných ekvivalentov na začiatku účtovného obdobia (+/-)	1 474 018	520 845



F.	Stav peňazných prostriedkov a peňazných ekvivalentov na konci účtovného obdobia pred zohľadnením kurzových rozdielov vyčíslených ku dňu, ku ktorému sa zostavuje účtovná závierka (+/-)	1 714 721	1 474 018
G.	Kurzové rozdiely vyčíslené k peňazným prostriedkom a peňazným ekvivalentom ku dňu, ku ktorému sa zostavuje účtovná závierka (+/-)		
H.	Zostatok peňazných prostriedkov a peňazných ekvivalentov na konci účtovného obdobia, upravený o kurzové rozdiely vyčíslené ku dňu, ku ktorému sa zostavuje účtovná závierka	1 714 721	1 474 018

2.5. Vývoj zamestnanosti

Podnik úlohy v roku 2018 zabezpečoval s priemerným prepočítaným evidenčným počtom 193 pracovníkov. Oproti minulému roku je to menej o 8 pracovníkov, v kategórii „R“ došlo k poklesu 10 pracovníkov a v kategórii „THZ“ k nárastu o 2 pracovníkov. Celkový vývoj zamestnanosti je nasledovný:

Počty zamestnancov	Rok 2018	Rok 2017	Rok 2016
- zamestnanci celkom	193	201	210
z toho: THZ	55	53	50
R	138	148	160

ŠTRUKTÚRA ZAMESTNANCOV V ROKU 2018

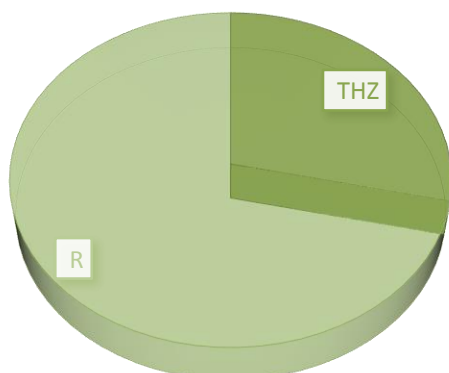



Počty zamestnancov v kategórii „R“ podľa činností:

- lesnícka činnosť 72
- poľnohospodárska činnosť 50
- iná výrobná činnosť 16

Počty zamestnancov v kategórii THZ podľa stupňov riadenia:

- ústredie podniku 16
- správy lesov 25
- poľnohospodárska správa 6
- správa služieb 8

Prijmy členov štatutárnych orgánov

Odmeny štatutárnym a dozorným orgánom boli vyplatené bez vplyvu tvorby a použitia rezerv takto:

	Rok 2018	Rok 2017	Rok 2016
riaditeľ podniku	42 983 €	40 197 €	36 595 €
dozorná rada	7 638 €	11 200 €	6 111 €

Spôsob odmeňovania štatutárnych orgánov sa riadi mandátnou zmluvou. V roku 2018 boli riaditeľovi podniku vyplatené ročné odmeny z podielu na zisku podniku vo výške 2 291 €, členom dozornej rady boli vyplatené odmeny zo zisku vo výške 575 €.

2.6. Obhospodarovanie a využívanie pozemkov

Lesopoľnohospodársky majetok Ulič, štátny podnik ku dňu 31.12.2018 obhospodaruje celkom 23 982 ha lesných pozemkov. Z tejto výmery je 19 393 ha vo vlastníctve štátu. Na základe zmluvného nájmu nie sú obhospodarované žiadne lesné pozemky známych vlastníkov.

Na základe osobitného predpisu podnik obhospodaroval 2 889 ha lesných pozemkov.



V súčasnosti podnik eviduje 1 495 ha lesných pozemkov v súdnom spore. Predpokladáme, že tieto pozemky po ukončení súdnych sporov budú štátne. Usporiadanie vlastníckych vzťahov v zmysle reštitučných zákonov sa doposiaľ neuskutočnilo. Hlavne z dôvodov nenaplnenia právnych náležitostí zo strany vlastníkov. Zostáva vysporiadať najmä drobné súkromné vlastníctvo, usporiadanie bude možné až po odstránení existujúcich právnych, technických a ekonomických bariér. Na užívanie a obhospodarovanie poľnohospodárskej pôdy má podnik uzavreté nájomné zmluvy.

3.Návrh na rozdelenie zisku za rok 2018

Podnik za rok 2018 vykázal zisk pred zdanením vo výške 139 870 €, po úprave o odloženú a splatnú daň z príjmu predstavuje zisk čiastku 105 373 €.Navrhujeme ho vysporiadať v súlade s § 4 Nariadenia vlády SR č. 175/1993 Zb. o finančnom hospodárení štátnych podnikov doplnením rezervného fondu vo výške 5 269 €, doplnením nerozdeleného zisku vo výške 100 104 €

4.Ostatné oblasti a činnosti

4.1. Náklady na výskum a vývoj

Podnik na tieto činnosti nemá žiadne náklady ani túto činnosť dlhodobo nevykonáva.

4.2. Ochrana prírody a vplyv činností podniku na životné prostredie

Ochranu prírody podnik chápe ako súbor komplexných opatrení zameraných na zachovanie zdravej ľudskej spoločnosti. Predpokladom zabezpečenia je rešpektovanie prírodných zákonitostí. Podnik súčasnú i perspektívnu činnosť zameriava tak, aby svojou ekonomickou aktivitou neprekročil limity únosného zaťaženia, ale aby sa vytvárali ekologicky stabilné podmienky životného prostredia. Obetavou prácou celej generácie lesníkov ako aj ich blízkeho vzťahu k prírode sa v tomto kúsku Slovenska zachovalo územie s mimoriadnymi prírodnými hodnotami.

Na území obhospodarovanom podnikom bolo vyhlásených sedem národných a dvanásť prírodných rezervácií. Takmer celé obhospodarované územie podniku sa nachádza v Národnom parku Poloniny. Podnik sa obmedzeniam z toho vyplývajúcich prispôbil a rozhodujúcou mierou sa podieľa na starostlivosti o dané územie. Dôkazom toho je, že podniku nebola uložená pokuta, ani sa nevedie správne konanie zo strany orgánov na úseku životného prostredia.

Podnik vlastní certifikát trvalo udržateľného hospodárenia lesov podľa schémy PEFC čo len potvrdzuje, že podnik v lesoch hospodári trvalo udržateľným spôsobom.



4.3. Významné riziká a neistoty v budúcich obdobiach

Negatívne riziká a neistoty v nasledujúcom období, ktoré by mohli ovplyvniť ekonomicko-obchodnú situáciu podniku očakávame v týchto skutočnostiach:

- obmedzením bežného hospodárenia z dôvodu ochrany prírody v lokalite „Staré bukové lesy a bukové pralesy Karpát a iných regiónov Európy“ bez poskytnutia kompenzácií
- obmedzením hospodárenia v pásmach hygienickej ochrany vodárenskej nádrže na pitnú vodu – VN Starina;
- zvýšené náklady z prebiehajúcich pracovno-právnych, obchodných a majetkových súdnych sporov;
- zvyšujúci sa priemerný vek zamestnancov a nedostatok kvalifikovanej pracovnej sily.

4.4. Udalosti osobitného významu

Od dátumu, ku ktorému je zostavená účtovná závierka, t.j. od 31.12.2018 do dátumu vyhotovenia tejto výročnej správy nenastali žiadne významné udalosti, ktoré by vyžadovali zmeniť vykázaný stav majetku a záväzkov k 31.12.2018 a hospodárske výsledky za rok 2018

4.5. Ostatné zákonné náležitosti výročnej správy

- Spoločnosť sa nezahrnuje do konsolidovanej účtovnej závierky
- Spoločnosť nie je neobmedzene ručiacim spoločníkom v iných spoločnostiach.
- Spoločnosť nemá zriadenú organizačnú zložku v zahraničí.
- Spoločnosť neúčtovala o nákladoch na vedu a výskum.
- Spoločnosť neúčtovala o obstarávaní vlastných akcií, dočasných listov, obchodných podielov a akcií ani o obchodných podieloch ovládajúcej osoby.

5. Predpokladaný vývoj činnosti podniku

Podnik v roku 2018 dosiahol kladný hospodársky výsledok – zisk pred zdanením 139 870 €, čo predstavuje čiastku vyššiu o 19 870 € oproti plánu. Zisk po zdanení je vo výške 105 370 €.



K tvorbe ziskového hospodárskeho výsledku za rok 2018 prispelo zvýšenie priemerného speňaženia oproti roku 2017 o 7,30 €/m³. Taktiež k ziskovému hospodáreniu prispelo znižovanie nákladov a optimalizácia výroby.

V roku 2019 očakávame realizáciu týchto projektov:

- rekonštrukcia maštálí pre hovädzí dobytok v náklade 1.170 tis. € spolufinancovaná zo štátneho rozpočtu SR sumou 800 tis. €,
- výstavba separátora hnojovice v náklade 766 tis. € spolufinancovaná zo štátneho rozpočtu SR sumou 500 tis. €,
- rekonštrukcia cyklotrasy „Z Polonín do Bieszczadov“ na území Východných Karpát – I. etapa v náklade 1.178 tis. € spolufinancovaná z programu Interreg sumou 1.120 tis. €,
- výstavba náučného chodníka pre peších – v rámci projektu „Les v pohybe“ v náklade 117 tis. € spolufinancovaná z programu Interreg sumou 111 tis. € v cezhraničnom regióne Slovensko-Ukrajina.

Pre rok 2019 má podnik vypracovaný podnikateľský zámer, ktorého úlohou je dosiahnutie kladného hospodárskeho výsledku.

Ziskové hospodárenie plánuje v roku 2019 dosiahnuť aj týmito stimulmi:

- použitím finančných zdrojov z fondov Európskej únie, štátneho rozpočtu SR a vlastným zdrojov vytvorených z odpisov hmotného majetku na rekonštrukciu objektov a obstaranie výkonných a moderných technológií, ktoré v konečnom dôsledku zabezpečia úsporu nákladov;
- udržaním stavov a modernizáciou chovu dojníc a prevodom časti stáda na chov kráv bez trhovej produkcie mlieka,
- znížením nákladov na nákup komponentov a výživových doplnkov do krmných zmesí pre dobytok,
- zlepšením organizácie práce a efektívneho využitia pracovného času .

Pokiaľ sa dodrží plánovaná cenová úroveň na trhu s produkciou, ktorú podnik ponúka a pokiaľ podnik eliminuje zvýšené náklady z hroziacich súdnych sporov, potom sú všetky predpoklady, že podnikateľský zámer na rok 2019 bude naplnený a podnik dosiahne plánovaný zisk.

Podnik je rozhodujúcim zamestnávateľom v podmienkach poloninského regiónu a jeho víziou je udržať a rozvíjať integrované obhospodarovanie poľnohospodárskeho a lesného pôdneho fondu. V oblasti ľudských zdrojov udržiava stabilnú zamestnanosť a priemerné mesačné zárobky na pracovníka majú vzostupný medziročný trend, v ktorom chceme pokračovať aj v budúcom období.

V Uliči, 25. marec 2019

Ing. Peter Šiška
riaditeľ podniku

**VÝVOJ STAVU MAJETKU, ZÁVÄZKOV A VÝSLEDOK PODNIKANIA V €**

Text	Stav k	Stav k	Stav k	Stav k
	31.12.2015	31.12.2016	31.12.2017	31.12.2018
NEOBEŽNÝ MAJETOK NETTO	24 407 288	24 609 748	24 349 230	24 359 564
v tom DNM	390	1 864	2 278	19 774
Pozemky	17 720 356	17 716 719	17 716 719	17 716 719
Budovy a stavby	4 665 588	4 817 952	4 691 756	4 528 199
Stroje, doprav. prostr.	1 371 453	1 854 065	1 653 611	1 725 771
ZS zvierat	157 781	107 104	125 293	135 576
Obstaranie investícií	438 788	112 044	149 573	233 525
Poskytnuté preddavky na DHM	52 932	0	0	0
	2 920 506	2 577 659	3 158 510	3 897 249
OBEŽNÝ MAJETOK NETTO				
v tom: Zásoby	853 995	836 666	864 598	863 867
Dlhodobé pohľadávky	0	46 146	11 657	8 283
Krátkodobé pohľadávky	757 942	1 174 002	808 237	1 310 378
Finančný majetok	1 308 569	520 845	1 474 018	1 714 721
OSTATNÉ AKTÍVA	3 630	2 521	4 392	5 258
v tom: Časové rozlíšenia	3 630	2 521	4 392	5 258
AKTÍVA CELKOM	27 331 424	27 189 928	27 512 132	28 262 071
VLASTNÉ IMANIE	26 388 373	26 476 446	26 595 396	26 603 094
v tom: Základné imanie	27 624 840	27 624 840	27 624 840	26 577 176
Kapitálové fondy a fondy zo zisku	535 100	539 444	543 848	6 533
HV bežného roka a min. období	-1 771 567	-1 687 838	-1 573 292	-85 988
ZÁVÄZKY	943 051	713 482	916 736	1 158 977
v tom: Krátkodobé záväzky	539 867	418 078	541 250	483 640
Dlhodobé záväzky	47 454	22 414	49 813	33 375
Rezervy	355 730	272 990	325 673	641 962
OSTATNÉ PASÍVA	0			500 000
v tom: Časové rozlíšenia	0			500 000
PASÍVA CELKOM	27 331 424	27 189 928	27 512 132	28 262 071



VÝVOJ TVORBY HOSPODÁRSKEHO VÝSLEDKU V €

	<i>Stav k</i>	<i>Stav k</i>	<i>Stav k</i>	<i>Stav k</i>
	31.12.2015	31.12.2016	31.12.2017	31.12.2018
Tržby za vlastné výrobky a tovar	5 390 525	5 096 855	5 405 731	5 877 188
Tržby z predaja služieb	132 674	194 140	117 388	148 841
ZSZ vlastnej výroby	-59 305	-1 220	36 916	26 531
Aktivácia	569 359	434 336	508 418	525 011
Tržby z predaja majetku	81 743	50 631	35 374	37 364
Tržby z predaja zásob	1 500	5 681	2 179	4 230
Ostatné prevádzkové výnosy	969 731	706 336	779 877	753 945
Výnosové úroky a kurzové zisky	106	61	1	0
TRŽBY A VÝNOSY SPOLU	7 086 333	6 486 820	6 885 883	7 373 110
Spotreba materiálu	1 586 990	1 375 263	1 388 061	1 468 553
Spotreba energie	135 187	121 011	94 027	99 665
Služby	1 379 475	1 273 384	1 520 780	1 542 978
Mzdové náklady	2 010 911	1 958 189	1 945 535	2 275 712
Ostatné osobné náklady	872 446	899 225	902 024	1 021 880
Dane a poplatky	108 416	107 924	115 504	117 852
Odpisy HIM	636 833	645 037	661 060	603 616
ZC predaného majetku a materiálu	60 732	28 797	21 420	33 144
Tvorba a zúčtovanie oprav. položiek	138 922	-11 569	20 227	19 323
Ostatné prevádzkové náklady	39 910	37 075	42 034	41 150
Finančné náklady a kurzové straty	1 550	1 517	1 565	9 367
NÁKLADY SPOLU	6 971 372	6 435 853	6 712 238	7 233 240
HOSPOD.VÝSLEDOK PRED ZDANENÍM	114 961	50 967	173 646	139 870
Daň z príjmu splatná, odložená	28 100	-37 105	43 008	34 497
HOSPODÁRSKY VÝSLEDOK PO ZDANENÍ	86 861	88 072	130 638	105 373



VYBRANÉ UKAZOVATELE PODNIKATEĽSKÉHO ZÁMERU NA ROK 2018

Ukazovateľ	M.j.	Skutočnosť roka 2018	Skutočnosť roka 2017	Zámer na rok 2019
Pestovná činnosť	€	239 719	231 562	190 000
Ťažba dreva	m ³	85 857	97 152	83 100
v tom: prebierky	ha	991	1 099	1 320
Dodávky dreva + vl.spotreba	m ³	84 808	95 374	83 100
Stavy HD celkom	ks	754	693	760
v tom: kravy chovné	ks	341	340	345
Dodávka mlieka	l	1 973 933	2 116 897	1 997 000
Tržby a výnosy spolu	€	7 373 110	6 885 883	7 111 680
v tom: za vl. výrobky a služby	€	6 062 029	5 523 119	5 809 000
Náklady spolu	€	7 223 873	6 710 673	7 031 680
v tom : výrobná spotreba	€	3 111 196	3 002 869	3 133 000
osobné náklady	€	3 297 592	2 847 559	2 944 200
Hosp.výsledok pred zdanením	€	139 870	173 646	80 000
Obstaranie DHM	€	536 735	390 728	3 906 000
z toho: stroje a dopr. prostr.	€	351 998	41 214	456 000
Počet zamestnancov	osôb	193	201	186
Priem. mesačný zárobok	€	932,58	790	940,00