

Výročná správa za rok 2018

OBSAH:

| | |
|--|----|
| 1. Základné informácie o spoločnosti..... | 4 |
| 2. Právny stav spoločnosti | 5 |
| 2.1 Organizačná štruktúra spoločnosti..... | 5 |
| 3. Prehľad ekonomických výsledkov spoločnosti | 5 |
| 3.1 Porovnanie finančných ukazovateľov z pohľadu vývoja v čase | 7 |
| 3.2 Účtovná závierka – údaje po rokoch..... | 8 |
| 3.1 Vývoj hospodárskeho výsledku spoločnosti | 9 |
| 4. Stále aktíva - výrobné kapacity..... | 9 |
| 5. Vplyv činnosti účtovnej jednotky na životné prostredie | 10 |
| 6. Zamestnanosť..... | 11 |
| 7. Predpoklad budúceho vývoja činnosti účtovnej jednotky..... | 12 |
| 8. Návrh na rozdelenie zisku..... | 12 |
| 9. Organizačná zložka v zahraničí | 13 |
| 10. Významné riziká..... | 13 |

Prehlásenie

Vedenie spoločnosti prehlasuje, že po skončení účtovného obdobia 2018 do dnešného dňa nenastali žiadne udalosti osobitného významu.

V Púchove dňa 6.5.2019



konateľ spoločnosti

1. Základné informácie o spoločnosti

Spoločnosť PMB Slovakia, s.r.o. (ďalej len PMB) so sídlom Novonosická 503/5, Púchov 020 01 vznikla dňa 15.11.2006 a je zapísaná v Obchodnom registri Okresného súdu Trenčín, oddiel Sro, vložka číslo 17233/R. Spoločnosť pôsobí na domácom i zahraničnom trhu, pričom nemá v zahraničí vybudovanú žiadnu organizačnú zložku.

Hlavným predmetom činnosti je výroba káblových zväzkov, káblov a vodičov najmä pre elektrotechnický priemysel a telekomunikácie, ale i automobily a iné spotrebiče. Distribúcia káblov a tiež predaj technológií na spracovanie káblov a elektronických komponentov je ďalšia aktivita, ktorú PMB už niekoľko rokov úspešne rozvíja. Spoločnosť sa venuje aj výrobe a distribúcii ochranných pracovných odevov, pričom od roku 2014 je na tomto oddelení vytvorené pracovisko so štatútom chránenej dielne.

Flexibilné reagovanie na požiadavky zákazníkov a optimalizácia výrobných procesov sa stali jedným zo základných pilierov v oboch oblastiach - v oblasti výroby káblových zväzkov i pracovných odevov. Investície do najmodernejších technológií sú základom pre produkciu vysoko kvalitných výrobkov, rozširovanie výrobných kapacít, a zároveň nás stavajú v segmente výroby káblových zväzkov na celosvetovú úroveň.

V našich kompetenciách sú:

- Návrh a vývoj produktu (káblového zväzku, kabeláže, spoja) v spolupráci so zákazníkom
- Testovanie káblového zväzku vo výrobe
- Flexibilná výroba vzoriek a Reporty kvality pri výrobe vzoriek
- Návrhy znižovania výrobných nákladov na produkty
- Technologické riešenia a riešenia riadenia kvality
- Zákazková výroba

PMB káblové zväzky sú vyrobené v súlade s Európskymi harmonizovanými normami a v súlade s UL/CSA normami pre USA a Kanadu. Náš systém manažmentu kvality je certifikovaný v súlade s ISO 9001:2015 a IATF 16949:2016 a systém environmentálneho manažérstva máme certifikovaný v súlade s ISO 14001:2015. Kladieme dôraz na bezpečnosť produktov a zhodu s nariadeniami vyplývajúcimi z REACH a RoHS.

Cieľom činnosti účtovnej jednotky je ďalšie rozvíjanie podnikateľských aktivít za účelom diverzifikácie trhového podielu a následného zabezpečenia rastu tržieb a efektivity podnikových výkonov. Účtovná jednotka nemá vybudovanú a ani v dohľadnej dobe neplánuje budovať základňu pre výskum a vývoj.

V roku 2016 sa spoločnosť sústredila na zmenu dispozičného riešenia výrobných priestorov, čím dosiahla zefektívnenie procesov a logistických tokov vo výrobe. Vďaka zväčšeniu prenajímanej plochy došlo k rozšíreniu výrobných i skladových kapacít. V roku 2017 sme zaviedli čiarové kódy do oblasti skladovej evidencie a v roku 2019 ich plánujeme zaviesť aj v oblasti strojnovej výroby. V roku 2018 sme sa zamerali na optimalizáciu výrobného procesu za účelom zvýšenia efektivity a kvality. V tomto trende pokračujeme aj v súčasnosti.

2. Právny stav spoločnosti

Ani roku 2018 nedošlo k zmenám vo vlastníckej štruktúre spoločnosti. Jediný spoločník s obchodným podielom 100% - Mgr. Jozef Ivaniš - je zároveň aj jediným konateľom spoločnosti už od roku 2011. Zapísané základné imanie bolo splatené v plnej výške už pri založení. Spoločnosť nenadobudla žiadne vlastné obchodné podiely.

2.1 Organizačná štruktúra spoločnosti

Spoločnosť PMB organizuje svoju činnosť v nasledovných odboroch, resp. úrovniach:

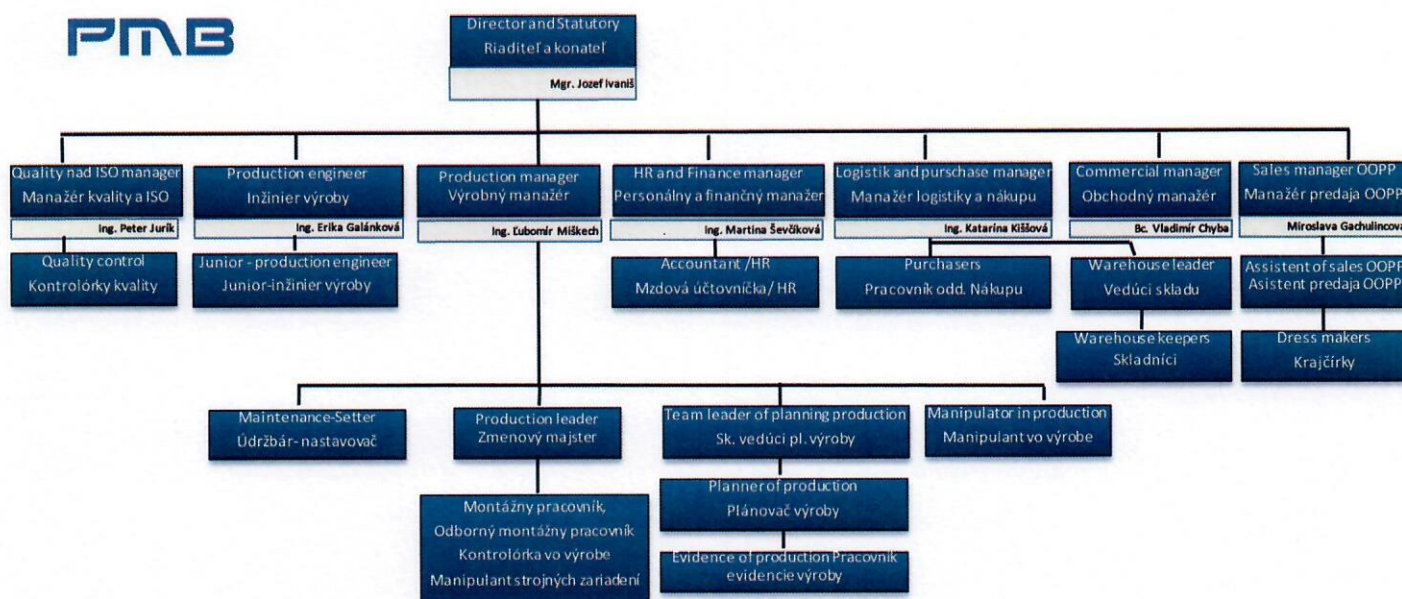

3. Prehľad ekonomických výsledkov spoločnosti

Spoločnosť v účtovnom období 2018 dosiahla kladný výsledok hospodárenia, ktorým je hrubý zisk vo výške 572 tis.€. Čistý zisk predstavuje 446 tis.€ po zaúčtovaní splatnej a odloženej dane z príjmov.

Vývoj čistého ročného obratu spoločnosti

Čistý obrat zahŕňa tržby z predaja tovaru, vlastných výrobkov a služieb. Spoločnosť zaznamenáva rast obratu už šesť rokov po sebe. V roku 2018 to bol nárast až o 26%.

| Vývoj predaja | 2014 | 2015 | 2016 | 2017 | 2018 |
|---------------------|-----------|-----------|-----------|-----------|-----------|
| Celkový predaj v € | 2 041 551 | 3 344 472 | 4 549 656 | 5 008 727 | 6 314 248 |
| Medziročný rast v € | 322 441 | 1 302 922 | 1 205 184 | 459 071 | 1 305 521 |
| Medziročný rast v % | 19% | 64% | 36% | 10% | 26% |

Čistý obrat spoločnosti- vývoj

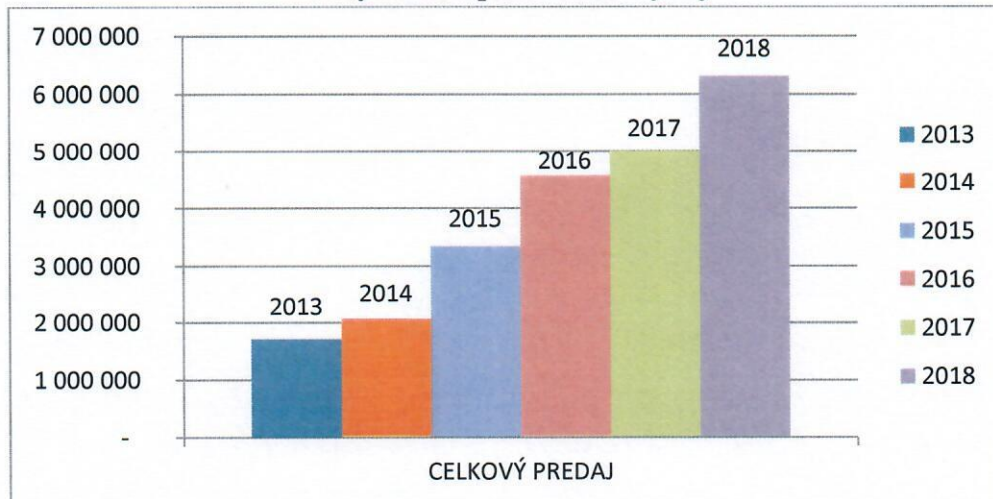

V roku 2014 rozšírila firma svoju činnosť o výrobu a predaj osobných ochranných pracovných prostriedkov. Roky 2015 a 2016 nám priniesli značný nárast obratu, ktorý spočíval v získaní nových strategických zákazníkov ako i v rozšírení spolupráce s existujúcimi zákazníkmi. Nemalý nárast obratu sme zaznamenali aj v roku 2018. Pozitívne výsledky prinášajú tiež aktivity zamerané na výrobu a distribúciu vodičov pod vlastnou značkou. Spoločnosť chce naďalej investovať čas a prostriedky do rozvoja tejto aktivity s cieľom zvýšiť podiel na domácom trhu a expandovať do zahraničia. Intenzívnejšími marketingovými aktivitami sa spoločnosti darí oslovovať nových obchodných partnerov zo západných krajín Európy, preto jej zámerom v ďalšom roku bude tento potenciál rozvíjať.

Vývoj čistého mesačného obratu spoločnosti

Mesačný predaj má v súvislosti rastúcim celkovým obratom tiež z roka na rok rastúci charakter. Každoročne zaznamenávame podobný vývoj predaja počas roka, čo vidieť aj z nasledujúceho grafu, keď v auguste a decembri je každoročne znížený objem predaja z dôvodu čerpania celo firemnej dovolenky. Tomu vždy predchádza zvýšenie predaja v predošlom mesiaci za účelom vykrytia dovolenkového obdobia. Rast obratu bol ovplyvnený najmä rozvíjaním spolupráce s dlhoročnými zákazníkmi.

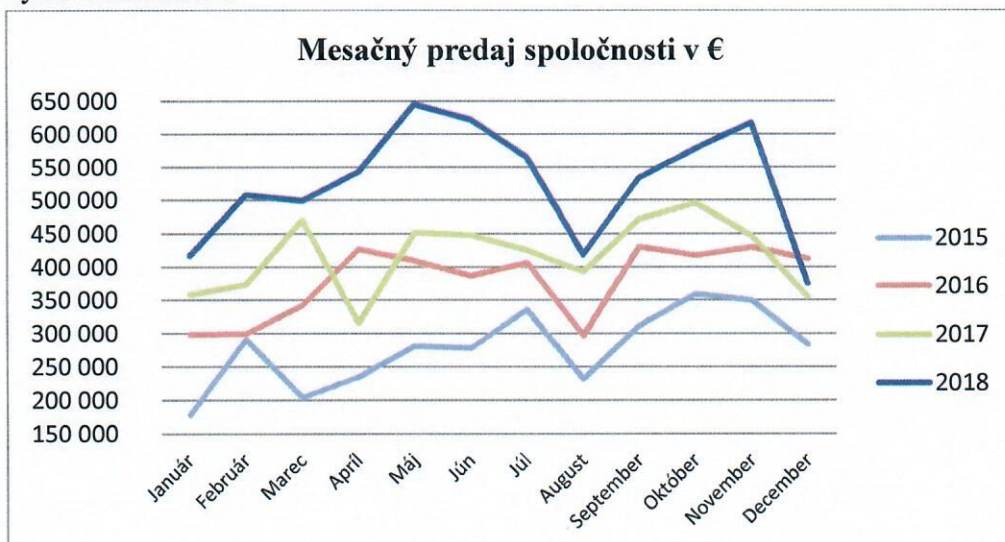

3.1 Porovnanie finančných ukazovateľov z pohľadu vývoja v čase

A) Prehľad o štruktúre majetku, záväzkov a vlastného imania

| Štruktúra majetku | | |
|-------------------------|-----------------|---------------|
| Súvahová položka | Účtovné obdobie | |
| | 31.12.2018 | 31.12.2017 |
| Dlhodobý majetok | 55,40 | 46,71 |
| Obežný majetok | 44,19 | 52,55 |
| Časové rozlíšenie aktív | 0,41 | 0,74 |
| AKTÍVA (%) | 100,00 | 100,00 |

| Štruktúra zdrojov majetku | | |
|---------------------------|-----------------|---------------|
| Súvahová položka | Účtovné obdobie | |
| | 31.12.2018 | 31.12.2017 |
| Vlastné imanie | 42,74 | 54,70 |
| Záväzky | 57,16 | 45,06 |
| - dlhodobé | 17,01 | 18,60 |
| - krátkodobé | 40,15 | 26,46 |
| Časové rozlíšenie pasív | 0,10 | 0,24 |
| PASÍVA (%) | 100,00 | 100,00 |

B) Finančná analýza - Prehľad vybraných ukazovateľov:

| P.č. | Ukazovateľ | Vyj. | Optimum/ trend vývoja | Účtovné obdobie | |
|------|---|-------|--------------------------------|-----------------|------------|
| | | | | 31.12.2018 | 31.12.2017 |
| 1. | Finančná samostatnosť | koef. | rásť | 0,43 | 0,55 |
| 2. | Zadĺženosť spoločnosti | koef. | klesať | 0,57 | 0,45 |
| 3. | Pohotová likvidita (I. stupeň) | koef. | 0,9 | 0,00 | 0,00 |
| 4. | Bežná likvidita (II. stupeň) | koef. | 1,5 | 0,51 | 0,70 |
| 5. | Celková likvidita (III. stupeň) | koef. | 2,5 | 1,14 | 1,50 |
| 6. | Doba inkasa pohľadávok z obchodného styku | dni | klesať | 42,66 | 34,59 |
| 7. | Doba úhrady záväzkov z obchodného styku | dni | klesať | 30,88 | 9,54 |
| 8. | Pomer krátkodobých pohľadávok a záväzkov | koef. | 1 | 0,51 | 0,70 |
| 9. | Doba obratu zásob | dni | klesať | 52,48 | 42,88 |
| 10. | Koeficient ekonomickej efektívnosti | koef. | rásť | 1,07 | 1,08 |
| 11. | Rentabilita aktív | koef. | rásť | 0,12 | 0,18 |
| 12. | Rentabilita vlastného kapitálu | koef. | rásť | 0,28 | 0,33 |
| 13. | Priemerné denné tržby | EUR | rásť | 17.300 | 14.157 |
| 14. | Rentabilita tržieb | koef. | rásť | 0,07 | 0,08 |
| 15. | Spoločnosť v kríze (rok 2016: ak koef. < 0,04; rok 2017: ak koef. < 0,06; rok 2018 a nasl.: ak koef. < 0,08) | koef. | > 0,06 (2017) > 0,08 (2018) | 0,75 | 1,21 |
| 16. | Altmanov Z-score model (test bankrotu) | koef. | 2,99 | 3,15 | 4,62 |

Zhrnutie finančnej analýzy spoločnosti:

Štruktúra majetku spoločnosti sa oproti minulému účtovnému obdobiu zmenila (zvýšenie podielu dlhodobého majetku o takmer 9 %, čím hodnota dlhodobých aktív prevýšila obežné aktíva). V oblasti zdrojov došlo k zvýšeniu zadĺženosti spoločnosti. Doba inkasa pohľadávok sa oproti minulému účtovnému obdobiu predĺžila o 8 dní. Mierne negatívny vývoj zaznamenal aj ukazovateľ doby obratu zásob.

Ukazovatele rentability dosiahli z dôvodu dosiahnutého pozitívneho výsledku hospodárenia kladné hodnoty. Na záver uvádzame hodnotu Altmanovho testu bankrotu (ukazovateľ odhaduje pravdepodobný finančný vývoj spoločnosti). Spoločnosti, ktoré dosiahnu hodnotu nad 2,99 sa považujú za finančne pevné. V minulom období spoločnosť dosiahla hodnotu tohto ukazovateľa vo výške 4,62. V bežnom období spoločnosť dosiahla výsledok 3,15.

3.2 Účtovná zvierka – údaje po rokoch

| Súvaha - AKTÍVA | | 2018 | 2017 |
|-----------------------------|---|---------------|--------------|
| | Spolu majetok r. 02 + r. 33 + r. 74 | 01 3 743 155 | 2 163 855 |
| A. | Neobežný majetok r. 03 + r. 11 + r. 21 | 02 2 073 579 | 1 010 663 |
| A.I. | Dlhodobý nehmotný majetok súčet (r. 04 až r. 10) | 03 8 261 | 13 353 |
| A.II. | Dlhodobý hmotný majetok súčet (r. 12 až r. 20) | 11 1 165 318 | 997 310 |
| B. | Obežný majetok r. 34 + r. 41 + r. 53 + r. 66 + r. 71 | 33 1 653 980 | 1 137 019 |
| B.I. | Zásoby súčet (r. 35 až r. 40) | 34 907 982 | 606 984 |
| B.III. | Krátkodobé pohľadávky súčet (r. 54 + r. 58 až r. 65) | 53 739 410 | 526 640 |
| B.III.1. | Pohľadávky z obchodného styku súčet (r. 55 až r. 57) | 54 738 003 | 489 627 |
| B.V. | Finančné účty r. 72 + r. 73 | 71 441 | 27 |
| C. | Časové rozlíšenie súčet (r. 75 až r. 78) | 74 15 596 | 16 173 |
| Súvaha - PASÍVA | | 2018 | 2017 |
| | Spolu vlastné imanie a záväzky r. 80 + r. 101 + r. 141 | 79 3 743 155 | 2 163 855 |
| A. | Vlastné imanie | 80 1 599 918 | 1 183 533 |
| A.I. | Základné imanie súčet (r. 82 až r. 84) | 81 9 959 | 9 959 |
| A.IV. | Zákonné rezervné fondy r. 88 + r. 89 | 87 996 | 996 |
| A.VII. | Výsledok hospodárenia minulých rokov r. 98 + r. 99 | 97 1 142 578 | 776 970 |
| A.VIII. | Výsledok hospodárenia za účtovné obdobie | 100 446 385 | 395 608 |
| B. | Záväzky | 101 2 139 653 | 974 946 |
| B.I. | Dlhodobé záväzky súčet (r. 103 + r. 107 až r. 117) | 102 43 797 | 81 051 |
| B.III. | Dlhodobé bankové úvery (461A, 46XA) | 121 593 049 | 100 292 |
| B.IV. | Krátkodobé záväzky súčet (r. 123 + r. 127 až r. 135) | 122 746 057 | 379 507 |
| B.IV.1. | Záväzky z obchodného styku súčet (r.124 až r. 126) | 123 534 200 | 134 991 |
| B.V. | Krátkodobé rezervy r. 137 + r. 138 | 136 48 513 | 36 202 |
| B.VI. | Bežné bankové úvery | 139 708 237 | 377 894 |
| C. | Časové rozlíšenie súčet (r. 142 až r. 145) | 141 3 584 | 5376 |
| Výkaz Ziskov a Strát | | 2018 | 2 017 |
| * | Čistý obrat (časť účt. tr. 6 podľa zákona) | 01 6 314 248 | 5 008 727 |
| ** | Výnosy z hospodárskej činnosti spolu súčet | 02 6 380 976 | 5 196 592 |
| ** | Náklady na hospodársku činnosť spolu | 10 5 784 158 | 4 675 183 |
| A. | Náklady vynaložené na obstaranie predaného tovaru (504, 507) | 11 764 465 | 650 481 |
| B. | Spotreba materiálu, energie a ostatných neskladovateľných dodávok (501, 502, 503) | 12 3 048 656 | 2 240 383 |
| D. | Služby (účtová skupina 51) | 14 458 499 | 297 703 |
| E. | Osobné náklady súčet (r. 16 až r. 19) | 15 1 376 325 | 1 208 369 |
| F. | Dane a poplatky (účtová skupina 53) | 20 2 730 | 3 903 |
| G. | Odpisy a opravné položky k DHM a DNM) | 21 102 622 | 100 970 |

| | | | | |
|------|--|-----------|------------------|------------------|
| H. | Zostatková cena predaného dlhodobého majetku a predaného materiálu (541, 542) | 24 | 342 | 158 299 |
| I. | Opravné položky k pohľadávkam (+/-) (547) | 25 | 4 966 | |
| J. | Ostatné náklady na hospodársku činnosť | 26 | 25 553 | 15 075 |
| *** | Výsledok hospodárenia z hospodárskej činnosti | 27 | 596 818 | 521 409 |
| * | Pridaná hodnota | 28 | 2 082 133 | 1 827 559 |
| ** | Výnosy z finančnej činnosti spolu | 29 | 25 409 | 17 448 |
| ** | Náklady na finančnú činnosť spolu | 45 | 50 563 | 32 159 |
| *** | Výsledok hospodárenia z finančnej činnosti (+/-) | 55 | -25 154 | -14 711 |
| **** | Výsledok hospodárenia za účtovné obdobie pred zdanením (+/-) (r. 27 + r. 55) | 56 | 571 664 | 506 698 |
| R. | Daň z príjmov (r. 58 + r. 59) | 57 | 125 279 | 111 090 |
| R.1. | Daň z príjmov splatná (591, 595) | 58 | 126 673 | 109 402 |
| 2. | Daň z príjmov odložená (+/-) (592) | 59 | -1 394 | 1 688 |
| **** | Výsledok hospodárenia za účtovné obdobie po zdanení (+/-) (r. 56 - r. 57 - r. 60) | 61 | 446 385 | 395 608 |

3.1 Vývoj hospodárskeho výsledku spoločnosti

Vďaka výrazným investičným aktivitám v oblasti technickej vybavenosti firmy ako i zväčšeniu výrobných priestorov v roku 2015 sa v nasledujúcich 3 rokoch podarilo spoločnosti zvýšiť objem výroby o viac ako 100%. V dôsledku zmien v procese riadenia výroby sme v roku 2018 dosiahli efektívnosť vo výrobe takmer 100% a vďaka nárastu objemu výroby mohla spoločnosť opätovne zvýšiť hospodársky výsledok.

| Výsledok hospodárenia v € | 2013 | 2014 | 2015 | 2016 | 2017 | 2018 |
|---------------------------|-------|---------|--------|---------|---------|---------|
| HV pred zdanením | 4 509 | -13 255 | 51 979 | 511 804 | 506 698 | 571 664 |
| HV po zdanení | 2 058 | -24 960 | 34 676 | 395 980 | 395 608 | 446 385 |

4. Stále aktíva - výrobné kapacity

V súčasnosti spoločnosť vlastní nasledovné pozemky v okrese Púchov v celkovej výmere 9770m², na ktorých plánuje v budúcnosti výstavbu vlastnej výrobnéj haly:

- Parcelné číslo 1734/2 o výmere 81m² (ostatné plochy), vlastnícky podiel 43/60
- Parcelné číslo 516/13 o výmere 188m² (orná pôda), vlastnícky podiel 43/60
- Parcelné číslo 354 o výmere 15m² (orná pôda), vlastnícky podiel 1/2
- Parcelné čísla 350-353 a 355 o výmere 114m² (orná pôda), vlastnícky podiel 1/1
- Parcelné číslo 369/9 o výmere 9 372m² (orná pôda), vlastnícky podiel 1/1

Manažment spoločnosti venuje veľkú pozornosť udržateľnosti výrobnéj kapacity, ktorá je jedným z ukazovateľov výrobnéj schopnosti podniku, a preto každoročne investuje finančné prostriedky na obnovu technického vybavenia výroby. Spoločnosť si tak udržuje a zvyšuje výrobnú sebestačnosť a rozširuje výrobný program podniku o nové výrobky, a tým zvyšuje svoju konkurencieschopnosť na trhu. V roku 2016 boli zakúpené dve významné strojné zariadenia na zautomatizovanie procesov krimpovania. V roku 2017 spoločnosť investovala do zavedenia čiarových kódov v sklade a tiež zakúpila niekoľko poloautomatických špecializovaných zariadení do výroby. V roku 2018 preto neboli potrebné žiadne ďalšie investície do obnovy strojového parku.

Prehľad o neobežnom majetku a jeho štruktúra (NETTO)

| Názov majetku | Stav k: | 31.12.2014 | 31.12.2015 | 31.12.2016 | 31.12.2017 | 31.12.2018 |
|------------------------------------|---------|----------------|----------------|----------------|------------------|------------------|
| Dlhodobý nehmotný majetok | | 0 | 9 120 | 10 600 | 13 353 | 8 261 |
| - obstarávaný dlhodobý majetok | | | 7 517 | 0 | 0 | 0 |
| - ostatný dlhodobý majetok | | 0 | 1 603 | 10 600 | 13 353 | 8 261 |
| Dlhodobý hmotný majetok | | 669 988 | 630 344 | 807 970 | 997 310 | 1 165 318 |
| - pozemky | | 450 761 | 450 761 | 450 761 | 450 761 | 464 481 |
| - stavby | | | | | | 433 124 |
| - samostatné hnutelné veci | | 219 227 | 146 722 | 351 720 | 329 882 | 267 713 |
| - ostatný dlhodobý majetok | | | | | | 0 |
| - obstarávaný dlhodobý majetok | | | 17 511 | 5 490 | 0 | 0 |
| - preddavky na obstar. dlhod. maj. | | | 15 350 | 0 | 216 667 | 0 |
| Dlhodobý finančný majetok | | 0 | 0 | 0 | 0 | 900 000 |
| Neobežný majetok celkom | | 669 988 | 639 464 | 818 570 | 1 010 663 | 2 073 579 |

Opotrebenie Odpisovaného neobežného majetku k 31.12.2018

| Názov odpisovaného majetku | Obstarávacia cena | Zostatková cena | % opotrebenia |
|---|-------------------|------------------|---------------|
| Dlhodobý Nehmotný majetok odpisovaný | 33 792 | 8 261 | 75 |
| - ostatný dlhodobý majetok | 33 792 | 8 261 | 75 |
| Dlhodobý Hmotný majetok odpisovaný | 1 895 861 | 1 165 318 | 38 |
| - stavby | 436 772 | 433 124 | 1 |
| - samostatné hnutelné veci | 991 644 | 267 713 | 73 |
| - ostatný dlhodobý majetok | | | |
| Neobežný majetok odpisovaný celkom | 2 829 653 | 2 073 579 | 27 |

V roku 2017 predstavovalo celkove opotrebenie odpisovaného majetku 65%. V roku 2018 je to už len 27% nakoľko spoločnosť obstarala novú nehnuteľnosť. Opotrebenie hnutelného majetku vzrástlo zo 66% na 73%.

5. Vplyv činnosti účtovnej jednotky na životné prostredie

V zmysle integrovaného systému manažérstva kvality podľa ISO 9001:2015, IATF 16949:2016 a ISO 14001:2015 spoločnosť plánuje, riadi a vyhodnocuje environmentálny dopad činností podľa platnej legislatívy. Vzhľadom na našu činnosť je prevažne integrované plnenie požiadaviek Zákona o odpadoch č. 79/2015 Z.z. a vyhláška č. 310/2013 Z. z..

Spoločnosť riadi systém identifikácie vzniknutých odpadov prostredníctvom Registra environmentálnych aspektov a vplyvov, Registra plnenia právnych a iných požiadaviek, Identifikačných listov nebezpečných odpadov a Evidenčných listov odpadov. V zmysle platnej legislatívy vystavujeme Hlásenia o vzniku odpadu a nakladaním s ním a Hlásenia o objeme výroby, dovozu, vývozu a reexportu.

Vzhľadom na platnú legislatívu máme vystavené environmentálne krytie v zmysle zákona č.359/2007 a vypracovaný program Environmentálneho manažérstva. Program odpadového hospodárstva sa vzhľadom na nízke objemy odpadu na spoločnosť nevzťahuje.

Dôsledkom výrobných činností je najmä odpad z obalov (kartón, plast a v malých objemoch aj drevo), komunálny odpad a odpad procesný (vodiče, terminály, konektory a súčiastky obsahujúce kovy), dôsledkom nevýrobnej činnosti je aj komunálny odpad. Znehodnotené prevádzkové látky, ktoré sú podľa katalógu odpadov zaradené do skupiny nebezpečných odpadov sa zhromažďujú v špeciálnych nádobách v riadnom sklade nebezpečného odpadu. Na spracovanie všetkých odpadov využíva spoločnosť služby oprávnených dodávateľov na nakladanie s odpadmi.

6. Zamestnanosť

V roku 2017 vzrástol celkový počet zamestnancov spoločnosti až o 38%. V roku 2018 sa napriek rastu tržieb počet zamestnancov takmer nezmenil. Dôvodom je zvyšovanie efektivity vo výrobe ako i charakter výroby. Vďaka optimalizácii procesov v nevýrobnej oblasti sa nám podarilo znížiť stav nevýrobných zamestnancov. *Vývoj zamestnanosti* v účtovnej jednotke približuje nasledujúci graf:

| ROK | Nevýrobní | Výrobní | SPOLU |
|----------|-----------|---------|-------------|
| ROK 2013 | 8,5 | 22,5 | 31 |
| ROK 2014 | 19 | 25,5 | 44,5 |
| ROK 2015 | 24 | 47 | 71 |
| ROK 2016 | 29 | 58 | 87 |
| ROK 2017 | 38 | 82 | 120 |
| ROK 2018 | 36 | 83 | 119 |

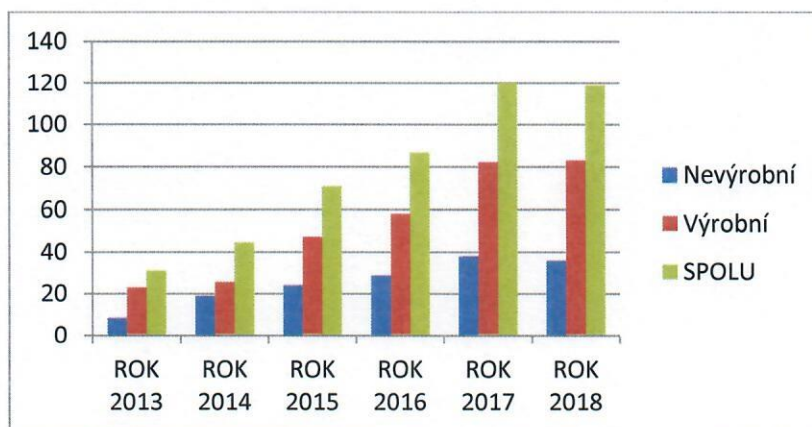

Pozitívny vývoj efektivity práce zaznamenáva spoločnosť už od roku 2016, keď začala s implementáciou štíhlejšej výroby a 5S. V roku 2018 dokonca prekročila hranicu 100% zavedením nového systému odmeňovania pre výrobných zamestnancov.

| Rok | 2014 | 2015 | 2016 | 2017 | 2018 |
|------------|--------|--------|--------|--------|---------|
| Efektivita | 70,49% | 74,23% | 83,62% | 92,40% | 101,10% |



Vývoj životnej úrovne zamestnancov spoločnosti prezentujú ročné náklady na 1 zamestnanca:

| Rok | 2013 | 2014 | 2015 | 2016 | 2017 | 2018 |
|-------------------------------------|---------|---------|---------|---------|-----------|-----------|
| Celkové Ročné Mzdové Náklady | 275 751 | 450 298 | 671 552 | 865 232 | 1 208 369 | 1 376 325 |
| Ročné náklady na Zamestnanca | 8 895 | 10 119 | 9 458 | 9 945 | 10 070 | 11 566 |



7. Predpoklad budúceho vývoja činnosti účtovnej jednotky

V roku 2019 spoločnosť očakáva navýšenie tržieb o 20% na úroveň 6 mil. €. Uvedené plánuje spoločnosť zabezpečiť bez významnejších investícií, a to najmä lepším vyťažením strojných kapacít, a diverzifikáciou portfólia zákazníkov. Jednou z priorít spoločnosti je aj ďalšia optimalizácia logistických procesov a zavedenie čiarových kódov v strojnej výrobe. V roku 2018 bola dokončená implementácia čiarových kódov v sklade.

8. Návrh na rozdelenie zisku

O rozdelení zisku rozhodol dňa 29.3.2019 v súlade s § 132 Obchodného zákonníka jediný spoločník nasledovne: zisk v plnej výške 446 385,03 € bude prevedený na účet 428- nerozdelený zisk minulých rokov.

9. Organizačná zložka v zahraničí

Spoločnosť nemá žiadnu organizačnú zložku v zahraničí, má len spriaznenú spoločnosť, ktorou je PMB Limited so sídlom v Hong Kongu. Konateľom a majiteľom oboch týchto spoločností je jediná osoba - Mgr. Jozef Ivaniš. Od roku 2017 neprebíhali medzi spoločnosťami žiadne transakcie. V roku 2019 by už mala byť spoločnosť PMB Limited zrušená.

10. Významné riziká

Spoločnosť je vystavená bežným obchodným rizikám ako je najmä zvyšovanie mzdových nákladov, strata významného zákazníka z dôvodu presunu jeho prevádzky (alebo dôsledkom konkurenčného boja) alebo prípadná náhrada škody zákazníkovi, ktorá by nebola uznaná poisťovňou. Vedenie spoločnosti sa priebežne snaží prijímať dostatočné opatrenia na ich elimináciu.

V Púchove dňa 6.5.2019

Vypracovala: Ing. Martina Ševčíková, Finančná manažérka



Schválil: Mgr. Jozef Ivaniš, konateľ a spoločník



PMB Slovakia s.r.o.
Novonosická 503/5
020 01 Púchov
IČO: 36698458, IČ DPH: SK2022285507

Úč POD

ÚČTOVNÁ ZÁVIERKA

podnikateľov v podvojnóm účtovníctve



zostavená k 3 1 . 1 2 . 2 0 1 8

Číselné údaje sa zarovnávajú vpravo, ostatné údaje sa píšú zľava. Nevyplnené riadky sa ponechávajú prázdne.

Údaje sa vyplňajú paličkovým písmom (podľa tohto vzoru), písacím strojom alebo tlačiarňou, a to čiernou alebo tmavomodrou farbou.

Á Ä B Č D Ě F G H Í J K L M N O P Q R Š T Ú V X Ý Ž 0 1 2 3 4 5 6 7 8 9

| Daňové identifikačné číslo | Účtovná závierka | Účtovná jednotka | Mesiac | Rok |
|----------------------------|------------------|------------------|--------|---------|
| 2 0 2 2 2 8 5 5 0 7 | X riadna | X malá | od 1 | 2 0 1 8 |
| IČO | | | do 1 2 | 2 0 1 8 |
| 3 6 6 9 8 4 5 8 | mimoriadna | veľká | | |
| SK NACE | priebežná | (vyznačí sa x) | od 1 | 2 0 1 7 |
| 2 7 . 3 2 . 0 | | | do 1 2 | 2 0 1 7 |

Priložené súčasti účtovnej závierky

Súvaha (Úč POD 1-01)
(v celých eurách)

Výkaz ziskov a strát (Úč POD 2-01)
(v celých eurách)

Poznámky (Úč POD 3-01)
(v celých eurách alebo eurocentoch)

Obchodné meno (názov) účtovnej jednotky

P M B S l o v a k i a , s . r . o .

Sídlo účtovnej jednotky

Ulica

NOVONOSICKÁ

Číslo

5 0 3

PSC

Obec

0 2 0 0 1 P Ú C H O V

Označenie obchodného registra a číslo zápisu obchodnej spoločnosti

Z a p í s a n á v O R S R v l . č . 1 7 2 3 3 / R

O k r e s n ý s ú d T r e n č í n

Telefónne číslo

Faxové číslo

0 4 2 / 4 6 5 3 8 4 3

0 4 2 / 4 6 5 3 8 4 5

E-mailová adresa

F I N A N C E @ P M B . E U

Zostavená dňa:

2 9 . 0 3 . 2 0 1 9

Schválená dňa:

2 9 . 0 3 . 2 0 1 9

Podpisový záznam štatutárneho orgánu účtovnej jednotky alebo člena štatutárneho orgánu účtovnej jednotky alebo podpisový záznam fyzickej osoby, ktorá je účtovnou jednotkou:

Záznamy daňového úradu

Miesto pre evidenčné číslo

Odtlačok prezentačnej pečiatky daňového úradu



| Označenie a | STRANA AKTÍV b | Číslo riadku c | Bežné účtovné obdobie | | Bezprostredne predchádzajúce účtovné obdobie | | |
|----------------|---|----------------------|-----------------------|-------------------|---|---------|---------|
| | | | 1 | Brutto - časť 1 | | Netto 2 | Netto 3 |
| | | | | Korekcia - časť 2 | | | |
| | SPOLU MAJETOK r. 02 + r. 33 + r. 74 | 01 | 4 5 0 4 1 8 3 | 3 7 4 3 1 5 5 | | | |
| | | | 7 6 1 0 2 8 | 2 1 6 3 8 5 5 | | | |
| A. | Neobežný majetok r. 03 + r. 11 + r. 21 | 02 | 2 8 2 9 6 5 3 | 2 0 7 3 5 7 9 | | | |
| | | | 7 5 6 0 7 4 | 1 0 1 0 6 6 3 | | | |
| A.I. | Dlhodobý nehmotný majetok súčet (r. 04 až r. 10) | 03 | 3 3 7 9 2 | 8 2 6 1 | | | |
| | | | 2 5 5 3 1 | 1 3 3 5 3 | | | |
| A.I.1. | Aktivované náklady na vývoj (012) - /072, 091A/ | 04 | | | | | |
| 2. | Softvér (013) - /073, 091A/ | 05 | 3 3 7 9 2 | 8 2 6 1 | | | |
| | | | 2 5 5 3 1 | 1 3 3 5 3 | | | |
| 3. | Oceniteľné práva (014) - /074, 091A/ | 06 | | | | | |
| 4. | Goodwill (015) - /075, 091A/ | 07 | | | | | |
| 5. | Ostatný dlhodobý nehmotný majetok (019, 01X) - /079, 07X, 091A/ | 08 | | | | | |
| 6. | Obstarávaný dlhodobý nehmotný majetok (041) - /093/ | 09 | | | | | |
| 7. | Poskytnuté preddavky na dlhodobý nehmotný majetok (051) - /095A/ | 10 | | | | | |
| A.II. | Dlhodobý hmotný majetok súčet (r. 12 až r. 20) | 11 | 1 8 9 5 8 6 1 | 1 1 6 5 3 1 8 | | | |
| | | | 7 3 0 5 4 3 | 9 9 7 3 1 0 | | | |
| A.II.1. | Pozemky (031) - /092A/ | 12 | 4 6 4 4 8 1 | 4 6 4 4 8 1 | | | |
| | | | | 4 5 0 7 6 1 | | | |
| 2. | Stavby (021) - /081, 092A/ | 13 | 4 3 6 7 7 2 | 4 3 3 1 2 4 | | | |
| | | | 3 6 4 8 | | | | |
| 3. | Samostatné hnuteľné veci a súbory hnuteľných vecí (022) - /082, 092A/ | 14 | 9 9 1 6 4 4 | 2 6 7 7 1 3 | | | |
| | | | 7 2 3 9 3 1 | 3 2 9 8 8 2 | | | |



| Ozna- čenie a | STRANA AKTÍV b | Číslo riadku c | Bežné účtovné obdobie | | Bezprostredne predchádzajúce účtovné obdobie |
|---------------------|--|----------------------|--------------------------------------|-------------|---|
| | | | 1 | 2 | |
| | | | Brutto - časť 1 Korekcia - časť 2 | Netto | |
| 4. | Pestovateľské celky trvalých porastov (025) - /085, 092A/ | 15 | | | |
| 5. | Základné stádo a ťažné zvieratá (026) - /086, 092A/ | 16 | | | |
| 6. | Ostatný dlhodobý hmotný majetok (029, 02X, 032) - /089, 08X, 092A/ | 17 | 2 9 6 4 | | |
| | | | 2 9 6 4 | | |
| 7. | Obstarávaný dlhodobý hmotný majetok (042) - /094/ | 18 | | | |
| 8. | Poskytnuté preddavky na dlhodobý hmotný majetok (052) - /095A/ | 19 | | | 2 1 6 6 6 7 |
| 9. | Opravná položka k nadobudnutému majetku (+/- 097) +/- 098 | 20 | | | |
| A.III. | Dlhodobý finančný majetok súčet (r. 22 až r. 32) | 21 | 9 0 0 0 0 0 | 9 0 0 0 0 0 | |
| A.III.1. | Podielové cenné papiere a podiely v prepojených účtovných jednotkách (061A, 062A, 063A) - /096A/ | 22 | | | |
| 2. | Podielové cenné papiere a podiely s podielovou účasťou okrem v prepojených účtovných jednotkách (062A) - /096A/ | 23 | | | |
| 3. | Ostatné realizovateľné cenné papiere a podiely (063A) - /096A/ | 24 | | | |
| 4. | Pôžičky prepojeným účtovným jednotkám (066A) - /096A/ | 25 | | | |
| 5. | Pôžičky v rámci podielovej účasti okrem prepojeným účtovným jednotkám (066A) - /096A/ | 26 | 9 0 0 0 0 0 | 9 0 0 0 0 0 | |
| 6. | Ostatné pôžičky (067A) - /096A/ | 27 | | | |
| 7. | Dlhové cenné papiere a ostatný dlhodobý finančný majetok (065A, 069A, 06XA) - /096A/ | 28 | | | |



| Označenie a | STRANA AKTÍV b | Číslo riadku c | Bežné účtovné obdobie | | Bezprostredne predchádzajúce účtovné obdobie |
|----------------|---|----------------------|--------------------------------------|---------------|---|
| | | | 1 | 2 | 3 |
| | | | Brutto - časť 1 Korekcia - časť 2 | Netto | Netto |
| 8. | Pôžičky a ostatný dlhodobý finančný majetok so zostatkovou dobou splatnosti najviac jeden rok (066A, 067A, 069A, 06XA) - /096A/ | 29 | | | |
| 9. | Účty v bankách s dobou viazanosti dlhšou ako jeden rok (22XA) | 30 | | | |
| 10. | Obstarávaný dlhodobý finančný majetok (043) - /096A/ | 31 | | | |
| 11. | Poskytnuté preddavky na dlhodobý finančný majetok (053) - /095A/ | 32 | | | |
| B. | Obežný majetok r. 34 + r. 41 + r. 53 + r. 66 + r. 71 | 33 | 1 6 5 8 9 3 4 | 1 6 5 3 9 8 0 | |
| | | | 4 9 5 4 | | 1 1 3 7 0 1 9 |
| B.I. | Zásoby súčet (r. 35 až r. 40) | 34 | 9 0 7 9 8 2 | 9 0 7 9 8 2 | |
| | | | | | 6 0 6 9 8 4 |
| B.I.1. | Materiál (112, 119, 11X) - /191, 19X/ | 35 | 5 6 6 8 8 0 | 5 6 6 8 8 0 | |
| | | | | | 3 8 3 4 1 5 |
| 2. | Nedokončená výroba a polotovary vlastnej výroby (121, 122, 12X) - /192, 193, 19X/ | 36 | 6 3 5 7 4 | 6 3 5 7 4 | |
| | | | | | 4 2 0 3 8 |
| 3. | Výrobky (123) - /194/ | 37 | 8 4 7 1 0 | 8 4 7 1 0 | |
| | | | | | 6 7 1 4 6 |
| 4. | Zvieratá (124) - /195/ | 38 | | | |
| 5. | Tovar (132, 133, 13X, 139) - /196, 19X/ | 39 | 1 3 2 7 1 4 | 1 3 2 7 1 4 | |
| | | | | | 1 1 2 3 0 5 |
| 6. | Poskytnuté preddavky na zásoby (314A) - /391A/ | 40 | 6 0 1 0 4 | 6 0 1 0 4 | |
| | | | | | 2 0 8 0 |
| B.II. | Dlhodobé pohľadávky súčet (r. 42 + r. 46 až r. 52) | 41 | 6 1 4 7 | 6 1 4 7 | |
| | | | | | 3 3 6 8 |
| B.II.1. | Pohľadávky z obchodného styku súčet (r. 43 až r. 45) | 42 | | | |



| Označenie a | STRANA AKTÍV b | Číslo riadku c | Bežné účtovné obdobie | | Bezprostredne predchádzajúce účtovné obdobie | | |
|----------------|---|----------------------|-----------------------|-------------------|---|---------|---------|
| | | | 1 | Brutto - časť 1 | | Netto 2 | Netto 3 |
| | | | | Korekcia - časť 2 | | | |
| 1.a. | Pohľadávky z obchodného styku voči prepojeným účtovným jednotkám (311A, 312A, 313A, 314A, 315A, 31XA) - /391A/ | 43 | | | | | |
| 1.b. | Pohľadávky z obchodného styku v rámci podielovej účasti okrem pohľadávok voči prepojeným účtovným jednotkám (311A, 312A, 313A, 314A, 315A, 31XA) - /391A/ | 44 | | | | | |
| 1.c. | Ostatné pohľadávky z obchodného styku (311A, 312A, 313A, 314A, 315A, 31XA) - /391A/ | 45 | | | | | |
| 2. | Čistá hodnota zákazky (316A) | 46 | | | | | |
| 3. | Ostatné pohľadávky voči prepojeným účtovným jednotkám (351A) - /391A/ | 47 | | | | | |
| 4. | Ostatné pohľadávky v rámci podielovej účasti okrem pohľadávok voči prepojeným účtovným jednotkám (351A) - /391A/ | 48 | | | | | |
| 5. | Pohľadávky voči spoločníkom, členom a združeniu (354A, 355A, 358A, 35XA) - /391A/ | 49 | | | | | |
| 6. | Pohľadávky z derivátových operácií (373A, 376A) | 50 | | | | | |
| 7. | Iné pohľadávky (335A, 336A, 33XA, 371A, 374A, 375A, 378A) - /391A/ | 51 | 1 3 8 5 | 1 3 8 5 | | | |
| 8. | Odložená daňová pohľadávka (481A) | 52 | 4 7 6 2 | 4 7 6 2 | 3 3 6 8 | | |
| B.III. | Krátkodobé pohľadávky súčet (r. 54 + r. 58 až r. 65) | 53 | 7 4 4 3 6 4 | 7 3 9 4 1 0 | 5 2 6 6 4 0 | | |
| B.III.1. | Pohľadávky z obchodného styku súčet (r. 55 až r. 57) | 54 | 7 4 2 9 5 7 | 7 3 8 0 0 3 | 4 8 9 6 2 7 | | |
| 1.a. | Pohľadávky z obchodného styku voči prepojeným účtovným jednotkám (311A, 312A, 313A, 314A, 315A, 31XA) - /391A/ | 55 | | | | | |
| 1.b. | Pohľadávky z obchodného styku v rámci podielovej účasti okrem pohľadávok voči prepojeným účtovným jednotkám (311A, 312A, 313A, 314A, 315A, 31XA) - /391A/ | 56 | | | | | |



| Ozna- čenie a | STRANA AKTÍV b | Číslo riadku c | Bežné účtovné obdobie | | Bezprostredne predchádzajúce účtovné obdobie |
|---------------------|--|----------------------|-----------------------|-------------|---|
| | | | 1 | 2 | |
| | | | Brutto - časť 1 | Netto | Netto |
| | | | Korekcia - časť 2 | | |
| 1.c. | Ostatné pohľadávky z obchodného styku (311A, 312A, 313A, 314A, 315A, 31XA) - /391A/ | 57 | 7 4 2 9 5 7 | 7 3 8 0 0 3 | |
| | | | 4 9 5 4 | | 4 8 9 6 2 7 |
| 2. | Čistá hodnota zákazky (316A) | 58 | | | |
| 3. | Ostatné pohľadávky voči prepojeným účtovným jednotkám (351A) - /391A/ | 59 | | | |
| 4. | Ostatné pohľadávky v rámci podielovej účasti okrem pohľadávok voči prepojeným účtovným jednotkám (351A) - /391A/ | 60 | | | |
| 5. | Pohľadávky voči spoločníkom, členom a združeniu (354A, 355A, 358A, 35XA, 398A) - /391A/ | 61 | | | |
| 6. | Sociálne poistenie (336A) - /391A/ | 62 | | | |
| 7. | Daňové pohľadávky a dotácie (341, 342, 343, 345, 346, 347) - /391A/ | 63 | 1 4 0 7 | 1 4 0 7 | |
| | | | | | 6 4 4 6 |
| 8. | Pohľadávky z derivátových operácií (373A, 376A) | 64 | | | |
| 9. | Iné pohľadávky (335A, 33XA, 371A, 374A, 375A, 378A) - /391A/ | 65 | | | 3 0 5 6 7 |
| B.IV. | Krátkodobý finančný majetok súčet (r. 67 až r. 70) | 66 | | | |
| B.IV.1. | Krátkodobý finančný majetok v prepojených účtovných jednotkách (251A, 253A, 256A, 257A, 25XA) - /291A, 29XA/ | 67 | | | |
| 2. | Krátkodobý finančný majetok bez krátkodobého finančného majetku v prepojených účtovných jednotkách (251A, 253A, 256A, 257A, 25XA) - /291A, 29XA/ | 68 | | | |
| 3. | Vlastné akcie a vlastné obchodné podiely (252) | 69 | | | |
| 4. | Obstarávaný krátkodobý finančný majetok (259, 314A) - /291A/ | 70 | | | |



| Označenie a | STRANA AKTÍV b | Číslo riadku c | Bežné účtovné obdobie | | Bezprostredne predchádzajúce účtovné obdobie |
|-------------|---|----------------|-----------------------|-------|--|
| | | | 1 | 2 | |
| | | | Brutto - časť 1 | Netto | Netto 3 |
| B.V. | Finančné účty r. 72 + r. 73 | 71 | 4 4 1 | | 4 4 1 |
| | | | | | 2 7 |
| B.V.1. | Peniaze (211, 213, 21X) | 72 | 4 4 1 | | 4 4 1 |
| | | | | | 2 7 |
| 2. | Účty v bankách (221A, 22X, +/- 261) | 73 | | | |
| C. | Časové rozlíšenie súčet (r. 75 až r. 78) | 74 | 1 5 5 9 6 | | 1 5 5 9 6 |
| | | | | | 1 6 1 7 3 |
| C.1. | Náklady budúcich období dlhodobé (381A, 382A) | 75 | 2 5 2 | | 2 5 2 |
| | | | | | 8 0 9 |
| 2. | Náklady budúcich období krátkodobé (381A, 382A) | 76 | 1 5 3 4 4 | | 1 5 3 4 4 |
| | | | | | 1 5 3 6 4 |
| 3. | Príjmy budúcich období dlhodobé (385A) | 77 | | | |
| 4. | Príjmy budúcich období krátkodobé (385A) | 78 | | | |

| Označenie a | STRANA PASÍV b | Číslo riadku c | Bežné účtovné obdobie 4 | Bezprostredne predchádzajúce účtovné obdobie 5 |
|-------------|--|----------------|-------------------------|--|
| | SPOLU VLASTNÉ IMANIE A ZÁVÄZKY r. 80 + r. 101 + r. 141 | 79 | 3 7 4 3 1 5 5 | 2 1 6 3 8 5 5 |
| A. | Vlastné imanie r. 81 + r. 85 + r. 86 + r. 87 + r. 90 + r. 93 + r. 97 + r. 100 | 80 | 1 5 9 9 9 1 8 | 1 1 8 3 5 3 3 |
| A.I. | Základné imanie súčet (r. 82 až r. 84) | 81 | 9 9 5 9 | 9 9 5 9 |
| A.I.1. | Základné imanie (411 alebo +/- 491) | 82 | 9 9 5 9 | 9 9 5 9 |
| 2. | Zmena základného imania +/- 419 | 83 | | |
| 3. | Pohľadávky za upísané vlastné imanie (/-/353) | 84 | | |
| A.II. | Emisné ážio (412) | 85 | | |
| A.III. | Ostatné kapitálové fondy (413) | 86 | | |
| A.IV. | Zákonné rezervné fondy r. 88 + r. 89 | 87 | 9 9 6 | 9 9 6 |
| A.IV.1. | Zákonný rezervný fond a nedeliteľný fond (417A, 418, 421A, 422) | 88 | 9 9 6 | 9 9 6 |
| 2. | Rezervný fond na vlastné akcie a vlastné podiely (417A, 421A) | 89 | | |



| Označenie a | STRANA PASÍV b | Číslo riadku c | Bežné účtovné obdobie 4 | Bezprostredne predchádzajúce účtovné obdobie 5 |
|-------------|---|----------------|-------------------------|--|
| A.V. | Ostatné fondy zo zisku r. 91 + r. 92 | 90 | | |
| A.V.1. | Štatutárne fondy (423, 42X) | 91 | | |
| | 2. Ostatné fondy (427, 42X) | 92 | | |
| A.VI. | Oceňovacie rozdiely z precenenia súčet (r. 94 až r. 96) | 93 | | |
| A.VI.1. | Oceňovacie rozdiely z precenenia majetku a záväzkov (+/- 414) | 94 | | |
| | 2. Oceňovacie rozdiely z kapitálových účasín (+/- 415) | 95 | | |
| | 3. Oceňovacie rozdiely z precenenia pri zlúčení, splynutí a rozdelení (+/- 416) | 96 | | |
| A.VII. | Výsledok hospodárenia minulých rokov r. 98 + r. 99 | 97 | 1 1 4 2 5 7 8 | 7 7 6 9 7 0 |
| A.VII.1. | Nerozdelený zisk minulých rokov (428) | 98 | 1 1 4 2 5 7 8 | 8 0 1 9 3 0 |
| | 2. Neuhradená strata minulých rokov (-/429) | 99 | | - 2 4 9 6 0 |
| A.VIII. | Výsledok hospodárenia za účtovné obdobie po zdanení +/- r. 01 - (r. 81 + r. 85 + r. 86 + r. 87 + r. 90 + r. 93 + r. 97 + r. 101 + r. 141) | 100 | 4 4 6 3 8 5 | 3 9 5 6 0 8 |
| B. | Záväzky r. 102 + r. 118 + r. 121 + r. 122 + r. 136 + r. 139 + r. 140 | 101 | 2 1 3 9 6 5 3 | 9 7 4 9 4 6 |
| B.I. | Dlhodobé záväzky súčet (r. 103 + r. 107 až r. 117) | 102 | 4 3 7 9 7 | 8 1 0 5 1 |
| B.I.1. | Dlhodobé záväzky z obchodného styku súčet (r. 104 až r. 106) | 103 | | |
| | 1.a. Záväzky z obchodného styku voči prepojeným účtovným jednotkám (321A, 475A, 476A) | 104 | | |
| | 1.b. Záväzky z obchodného styku v rámci podielovej účasti okrem záväzkov voči prepojeným účtovným jednotkám (321A, 475A, 476A) | 105 | | |
| | 1.c. Ostatné záväzky z obchodného styku (321A, 475A, 476A) | 106 | | |
| | 2. Čistá hodnota zákazky (316A) | 107 | | |
| | 3. Ostatné záväzky voči prepojeným účtovným jednotkám (471A, 47XA) | 108 | | |
| | 4. Ostatné záväzky v rámci podielovej účasti okrem záväzkov voči prepojeným účtovným jednotkám (471A, 47XA) | 109 | | |
| | 5. Ostatné dlhodobé záväzky (479A, 47XA) | 110 | | |
| | 6. Dlhodobé prijaté preddavky (475A) | 111 | | |
| | 7. Dlhodobé zmenky na úhradu (478A) | 112 | | |
| | 8. Vydané dlhopisy (473A/-/255A) | 113 | | |
| | 9. Záväzky zo sociálneho fondu (472) | 114 | 1 0 0 1 | 1 1 6 9 |
| | 10. Iné dlhodobé záväzky (336A, 372A, 474A, 47XA) | 115 | 4 2 7 9 6 | 7 9 8 8 2 |
| | 11. Dlhodobé záväzky z derivátových operácií (373A, 377A) | 116 | | |
| | 12. Odložený daňový záväzok (481A) | 117 | | |



| Označenie a | STRANA PASÍV b | Číslo riadku c | Bežné účtovné obdobie 4 | Bezprostredne predchádzajúce účtovné obdobie 5 |
|----------------|--|----------------------|----------------------------|--|
| B.II. | Dlhodobé rezervy r. 119 + r. 120 | 118 | | |
| B.II.1. | Zákonné rezervy (451A) | 119 | | |
| 2. | Ostatné rezervy (459A, 45XA) | 120 | | |
| B.III. | Dlhodobé bankové úvery (461A, 46XA) | 121 | 5 9 3 0 4 9 | 1 0 0 2 9 2 |
| B.IV. | Krátkodobé záväzky súčet (r. 123 + r. 127 až r. 135) | 122 | 7 4 6 0 5 7 | 3 7 9 5 0 7 |
| B.IV.1. | Záväzky z obchodného styku súčet (r. 124 až r. 126) | 123 | 5 3 4 2 0 0 | 1 3 4 9 9 1 |
| 1.a. | Záväzky z obchodného styku voči prepojeným účtovným jednotkám (321A, 322A, 324A, 325A, 326A, 32XA, 475A, 476A, 478A, 47XA) | 124 | | |
| 1.b. | Záväzky z obchodného styku v rámci podielovej účasti okrem záväzkov voči prepojeným účtovným jednotkám (321A, 322A, 324A, 325A, 326A, 32XA, 475A, 476A, 478A, 47XA) | 125 | | |
| 1.c. | Ostatné záväzky z obchodného styku (321A, 322A, 324A, 325A, 326A, 32XA, 475A, 476A, 478A, 47XA) | 126 | 5 3 4 2 0 0 | 1 3 4 9 9 1 |
| 2. | Čistá hodnota zákazky (316A) | 127 | | |
| 3. | Ostatné záväzky voči prepojeným účtovným jednotkám (361A, 36XA, 471A, 47XA) | 128 | | |
| 4. | Ostatné záväzky v rámci podielovej účasti okrem záväzkov voči prepojeným účtovným jednotkám (361A, 36XA, 471A, 47XA) | 129 | | |
| 5. | Záväzky voči spoločníkom a združeniu (364, 365, 366, 367, 368, 398A, 478A, 479A) | 130 | 6 9 2 | 6 2 1 |
| 6. | Záväzky voči zamestnancom (331, 333, 33X, 479A) | 131 | 6 8 5 9 8 | 5 9 9 4 4 |
| 7. | Záväzky zo sociálneho poistenia (336A) | 132 | 3 8 8 6 7 | 3 2 9 7 2 |
| 8. | Daňové záväzky a dotácie (341, 342, 343, 345, 346, 347, 34X) | 133 | 6 3 7 0 2 | 9 1 1 5 7 |
| 9. | Záväzky z derivátových operácií (373A, 377A) | 134 | | |
| 10. | Iné záväzky (372A, 379A, 474A, 475A, 479A, 47XA) | 135 | 3 9 9 9 8 | 5 9 8 2 2 |
| B.V. | Krátkodobé rezervy r. 137 + r. 138 | 136 | 4 8 5 1 3 | 3 6 2 0 2 |
| B.V.1. | Zákonné rezervy (323A, 451A) | 137 | 1 1 0 4 9 | 9 1 1 3 |
| 2. | Ostatné rezervy (323A, 32X, 459A, 45XA) | 138 | 3 7 4 6 4 | 2 7 0 8 9 |
| B.VI. | Bežné bankové úvery (221A, 231, 232, 23X, 461A, 46XA) | 139 | 7 0 8 2 3 7 | 3 7 7 8 9 4 |
| B.VII. | Krátkodobé finančné výpomoci (241, 249, 24X, 473A, /-/255A) | 140 | | |
| C. | Časové rozlíšenie súčet (r. 142 až r. 145) | 141 | 3 5 8 4 | 5 3 7 6 |
| C.1. | Výdavky budúcich období dlhodobé (383A) | 142 | | |
| 2. | Výdavky budúcich období krátkodobé (383A) | 143 | | |
| 3. | Výnosy budúcich období dlhodobé (384A) | 144 | 1 7 9 2 | 3 5 8 4 |
| 4. | Výnosy budúcich období krátkodobé (384A) | 145 | 1 7 9 2 | 1 7 9 2 |



| Označenie a | Text b | Číslo riadku c | Skutočnosť | |
|----------------|---|-------------------|----------------------------|---|
| | | | bežné účtovné obdobie 1 | bezprostredne predchádzajúce účtovné obdobie 2 |
| * | Čistý obrat (časť účt. tr. 6 podľa zákona) | 01 | | 5 0 0 8 7 2 7 |
| ** | Výnosy z hospodárskej činnosti spolu súčet (r. 03 až r. 09) | 02 | 6 3 8 0 9 7 6 | 5 1 9 6 5 9 2 |
| I. | Tržby z predaja tovaru (604, 607) | 03 | 9 6 0 8 5 7 | 8 1 0 8 9 4 |
| II. | Tržby z predaja vlastných výrobkov (601) | 04 | 5 3 2 4 8 0 6 | 4 1 8 0 8 9 3 |
| III. | Tržby z predaja služieb (602, 606) | 05 | 2 8 5 8 5 | 1 6 9 4 0 |
| IV. | Zmeny stavu vnútroorganizačných zásob (+/-) (účtová skupina 61) | 06 | 3 8 5 5 1 | 7 3 4 9 |
| V. | Aktivácia (účtová skupina 62) | 07 | 9 5 4 | 5 0 |
| VI. | Tržby z predaja dlhodobého nehmotného majetku, dlhodobého hmotného majetku a materiálu (641, 642) | 08 | 3 6 8 | 1 5 8 5 1 2 |
| VII. | Ostatné výnosy z hospodárskej činnosti (644, 645, 646, 648, 655, 657) | 09 | 2 6 8 5 5 | 2 1 9 5 4 |
| ** | Náklady na hospodársku činnosť spolu r. 11 + r. 12 + r. 13 + r.14 + r. 15 + r. 20 + r. 21 + r. 24 + r. 25 + r. 26 | 10 | 5 7 8 4 1 5 8 | 4 6 7 5 1 8 3 |
| A. | Náklady vynaložené na obstaranie predaného tovaru (504, 507) | 11 | 7 6 4 4 6 5 | 6 5 0 4 8 1 |
| B. | Spotreba materiálu, energie a ostatných neskladovateľných dodávok (501, 502, 503) | 12 | 3 0 4 8 6 5 6 | 2 2 4 0 3 8 3 |
| C. | Opravné položky k zásobám (+/-) (505) | 13 | | |
| D. | Služby (účtová skupina 51) | 14 | 4 5 8 4 9 9 | 2 9 7 7 0 3 |
| E. | Osobné náklady (r. 16 až r. 19) | 15 | 1 3 7 6 3 2 5 | 1 2 0 8 3 6 9 |
| E.1. | Mzdové náklady (521, 522) | 16 | 9 7 1 2 2 4 | 8 5 0 5 6 7 |
| 2. | Odmeny členom orgánov spoločnosti a družstva (523) | 17 | | |
| 3. | Náklady na sociálne poistenie (524, 525, 526) | 18 | 3 2 1 6 8 4 | 2 7 8 5 8 4 |
| 4. | Sociálne náklady (527, 528) | 19 | 8 3 4 1 7 | 7 9 2 1 8 |
| F. | Dane a poplatky (účtová skupina 53) | 20 | 2 7 3 0 | 3 9 0 3 |
| G. | Odpisy a opravné položky k dlhodobému nehmotnému majetku a dlhodobému hmotnému majetku (r. 22 + r. 23) | 21 | 1 0 2 6 2 2 | 1 0 0 9 7 0 |
| G.1. | Odpisy dlhodobého nehmotného majetku a dlhodobého hmotného majetku (551) | 22 | 1 0 2 6 2 2 | 1 0 0 9 7 0 |
| 2. | Opravné položky k dlhodobému nehmotnému majetku a dlhodobému hmotnému majetku (+/-) (553) | 23 | | |
| H. | Zostatková cena predaného dlhodobého majetku a predaného materiálu (541, 542) | 24 | 3 4 2 | 1 5 8 2 9 9 |
| I. | Opravné položky k pohľadávkam (+/-) (547) | 25 | 4 9 6 6 | |
| J. | Ostatné náklady na hospodársku činnosť (543, 544, 545, 546, 548, 549, 555, 557) | 26 | 2 5 5 5 3 | 1 5 0 7 5 |
| *** | Výsledok hospodárenia z hospodárskej činnosti (+/-) (r. 02 - r. 10) | 27 | 5 9 6 8 1 8 | 5 2 1 4 0 9 |



| Označenie a | Text b | Číslo riadku c | Skutočnosť | |
|----------------|---|----------------------|----------------------------|--|
| | | | bežné účtovné obdobie 1 | bezprostredne predchádzajúce účtovné obdobie 2 |
| * | Pridaná hodnota (r. 03 + r. 04 + r. 05 + r. 06 + r. 07) - (r. 11 + r. 12 + r. 13 + r. 14) | 28 | 2 0 8 2 1 3 3 | 1 8 2 7 5 5 9 |
| ** | Výnosy z finančnej činnosti spolu r. 30 + r. 31 + r. 35 + r. 39 + r. 42 + r. 43 + r. 44 | 29 | 2 5 4 0 9 | 1 7 4 4 8 |
| VIII. | Tržby z predaja cenných papierov a podielov (661) | 30 | | |
| IX. | Výnosy z dlhodobého finančného majetku súčet (r. 32 až r. 34) | 31 | | |
| IX.1. | Výnosy z cenných papierov a podielov od prepojených účtovných jednotiek (665A) | 32 | | |
| 2. | Výnosy z cenných papierov a podielov v podielovej účasti okrem výnosov prepojených účtovných jednotiek (665A) | 33 | | |
| 3. | Ostatné výnosy z cenných papierov a podielov (665A) | 34 | | |
| X. | Výnosy z krátkodobého finančného majetku súčet (r. 36 až r. 38) | 35 | | |
| X.1. | Výnosy z krátkodobého finančného majetku od prepojených účtovných jednotiek (666A) | 36 | | |
| 2. | Výnosy z krátkodobého finančného majetku v podielovej účasti okrem výnosov prepojených účtovných jednotiek (666A) | 37 | | |
| 3. | Ostatné výnosy z krátkodobého finančného majetku (666A) | 38 | | |
| XI. | Výnosové úroky (r. 40 + r. 41) | 39 | 2 2 6 8 4 | |
| XI.1. | Výnosové úroky od prepojených účtovných jednotiek (662A) | 40 | | |
| 2. | Ostatné výnosové úroky (662A) | 41 | 2 2 6 8 4 | |
| XII. | Kurzové zisky (663) | 42 | 2 7 2 5 | 1 7 4 4 8 |
| XIII. | Výnosy z precenenia cenných papierov a výnosy z derivátových operácií (664, 667) | 43 | | |
| XIV. | Ostatné výnosy z finančnej činnosti (668) | 44 | | |
| ** | Náklady na finančnú činnosť spolu r. 46 + r. 47 + r. 48 + r. 49 + r. 52 + r. 53 + r. 54 | 45 | 5 0 5 6 3 | 3 2 1 5 9 |
| K. | Predané cenné papiere a podiely (561) | 46 | | |
| L. | Náklady na krátkodobý finančný majetok (566) | 47 | | |
| M. | Opravné položky k finančnému majetku (+/-) (565) | 48 | | |
| N. | Nákladové úroky (r. 50 + r. 51) | 49 | 2 6 2 3 6 | 1 8 8 4 0 |
| N.1. | Nákladové úroky pre prepojené účtovné jednotky (562A) | 50 | | |
| 2. | Ostatné nákladové úroky (562A) | 51 | 2 6 2 3 6 | 1 8 8 4 0 |
| O. | Kurzové straty (563) | 52 | 1 4 1 7 8 | 7 9 6 0 |
| P. | Náklady na precenenie cenných papierov a náklady na derivátové operácie (564, 567) | 53 | | |
| Q. | Ostatné náklady na finančnú činnosť (568, 569) | 54 | 1 0 1 4 9 | 5 3 5 9 |



| Označenie a | Text b | Číslo riadku c | Skutočnosť | |
|----------------|---|----------------------|-----------------------|---|
| | | | bežné účtovné obdobie | bezprostredne predchádzajúce účtovné obdobie |
| | | | 1 | 2 |
| *** | Výsledok hospodárenia z finančnej činnosti (+/-) (r. 29 - r. 45) | 55 | - 2 5 1 5 4 | - 1 4 7 1 1 |
| **** | Výsledok hospodárenia za účtovné obdobie pred zdanením (+/-) (r. 27 + r. 55) | 56 | 5 7 1 6 6 4 | 5 0 6 6 9 8 |
| R. | Daň z príjmov (r. 58 + r. 59) | 57 | 1 2 5 2 7 9 | 1 1 1 0 9 0 |
| R.1. | Daň z príjmov splatná (591, 595) | 58 | 1 2 6 6 7 3 | 1 0 9 4 0 2 |
| 2. | Daň z príjmov odložená (+/-) (592) | 59 | - 1 3 9 4 | 1 6 8 8 |
| S. | Prevod podielov na výsledku hospodárenia spoločníkom (+/- 596) | 60 | | |
| **** | Výsledok hospodárenia za účtovné obdobie po zdanení (+/-) (r. 56 - r. 57 - r. 60) | 61 | 4 4 6 3 8 5 | 3 9 5 6 0 8 |

Poznámky ÚČ POD 3-01**Čl. I Všeobecné informácie****I.1 Obchodné meno a sídlo ÚJ:** PMB Slovakia, s.r.o., Novonosická 503/5, Púchov 020 01**Opis hospodárskej činnosti účtovnej jednoty:**

- výroba a kompletizácia konektorov, káblov a vodičov a káblových zväzkov
- kúpa tovaru na účely jeho predaja sprostredkovanie obchodu a služieb
- tvarovacie lisovacie operácie pre konektory, elektrické a elektronické zariadenia a káblové zväzky
- odevná a textilná výroba

I.2 Dátum schválenia účtovnej závierky za bezprostredne predchádzajúce účtovné obdobie:

Účtovná závierka ÚJ k 31.12.2017 za predchádzajúce účtovné obdobie bola schválená rozhodnutím jediného spoločníka dňa 29.3.2018.

I.3 Právny dôvod na zostavenie účtovnej závierky:

Účtovná závierka ÚJ k 31.12.2018 je zostavená ako RIADNA účtovná závierka podľa § 17 ods. 6 zákona NR SR č. 431/2002 Z. z. o účtovníctve za účtovné obdobie od 1. januára 2018 do 31. decembra 2018.

I.4 Informácie o skupine účtovných jednotiek, ak je účtovná jednotka jej súčasťou:-----**I.5 Informácie o počte zamestnancov:**

| Názov položky | Bežné účtovné obdobie | Bezprostredne predchádzajúce účtovné obdobie |
|--|-----------------------|--|
| Priemerný prepočítaný počet zamestnancov počas účtovného obdobia | 118 | 120 |

Čl. II Informácie o orgánoch spoločnosti**II. Informácie o orgánoch účtovnej jednotky a - d)**

a/ štatutárny orgán: Mgr. Jozef Ivaniš, konateľ

b/ informácia o štruktúre spoločníkov: Mgr. Jozef Ivaniš, jediný spoločník

Dôležité informácie o príjmoch a výhodách členov štatutárnych orgánov, dozorných orgánov a iného orgánu účtovnej jednotky:-----**Čl. III Informácie o prijatých postupoch****III. 1 Účtovná jednotka bude nepretržite pokračovať vo svojej činnosti: ÁNO****III. 2 Zmeny účtovných zásad a metód:**

Účtovné metódy a zásady boli aplikované v rámci platného ZoÚ, s osobitosťami: BEZ ZEMNY

III. 3 Informácie o charaktere a účele transakcií, ktoré sa neuvádzajú v súvahe: -----**III. 4 a) Spôsob oceňovania jednotlivých zložiek majetku a záväzkov:**

Dlhodobý majetok nakupovaný sa oceňuje obstarávacou cenou, ktorá zahŕňa cenu obstarania a náklady súvisiace s obstaraním (clo, prepravu, montáž, poistné a pod.).

Zásoby sa oceňujú nasledovne: obstarávacou cenou (nakupované zásoby) alebo vlastnými nákladmi (zásoby vytvorené vlastnou činnosťou) alebo čistou realizačnou hodnotou. Obstarávacía cena zahŕňa cenu zásob a náklady súvisiace s obstaraním (clo, prepravu, poistné, provízie, skonto a pod.). Nakupované zásoby sa oceňujú váženým aritmetickým priemerom z obstarávacích cien. Vlastné

náklady zahŕňajú priame náklady (priamy materiál, priame mzdy a ostatné priame náklady) a časť nepriamych nákladov bezprostredne súvisiacich s vytvorením zásob vlastnou činnosťou (výrobná réžia). Výrobná réžia sa do vlastných nákladov zahŕňa v závislosti od stupňa rozpracovanosti týchto zásob. Správna réžia a odbytové náklady nie sú súčasťou vlastných nákladov. Čistá realizačná hodnota je predpokladaná predajná cena znížená o predpokladané náklady na ich dokončenie a o predpokladané náklady súvisiace s ich predajom. Zníženie hodnoty zásob sa upravuje vytvorením opravnej položky.

Pohl'adávky pri ich vzniku sa oceňujú ich menovitou hodnotou. Postúpené pohľadávky a pohľadávky nadobudnuté vkladom do základného imania sa oceňujú obstarávacou cenou vrátane nákladov súvisiacich s obstaraním, pričom toto ocenenie sa znižuje o pochybné a nevyhnutné pohľadávky.

Peňažné prostriedky a ceniny sa oceňujú ich menovitou hodnotou. Zníženie ich hodnoty sa vyjadruje opravňujúcou položkou.

Náklady budúcich období a príjmy budúcich období sa vykazujú vo výške, ktorá je potrebná na dodržanie zásady vecnej a časovej súvislosti s účtovným obdobím.

Rezerva je záväzok predstavujúci existujúcu povinnosť spoločnosti, ktorá vznikla z minulých udalostí, a je pravdepodobné, že v budúcnosti zníži ekonomické úžitky spoločnosti. Rezervy sú záväzky s neurčitým časovým vymedzením alebo výškou a tvoria sa na krytie známych rizík alebo strát z podnikania. Oceňujú sa v očakávanej výške záväzku. Tvorba rezervy sa účtuje na vecne príslušný nákladový alebo majetkový účet, ku ktorému záväzok prislúcha. Použitie alebo rozpustenie nepotrebných rezerv sa účtuje na ťarchu vecne príslušného účtu rezerv so súvzťažným zápisom v prospech vecne príslušného účtu záväzkov. Rezerva na bonusy, rabaty, skontá a vrátenie kúpnej ceny pri reklamácii sa tvorí ako zníženie pôvodne dosiahnutých výnosov so súvzťažným zápisom v prospech účtu rezerv.

Záväzky pri ich vzniku sa oceňujú menovitou hodnotou. Záväzky pri ich prevzatí sa oceňujú obstarávacou cenou. Ak sa pri inventarizácii zistí, že suma záväzkov je iná ako ich výška v účtovníctve, uvedú sa záväzky v účtovníctve a v účtovnej závierke v tomto zistenom ocenení.

Výdavky budúcich období a výnosy budúcich období sa vykazujú vo výške, ktorá je potrebná na dodržanie zásady vecnej a časovej súvislosti s účtovným obdobím.

Finančný prenájom je obstaranie dlhodobého hmotného majetku na základe nájomnej zmluvy s dojednaným právom kúpy prenajatej veci za dohodnuté platby počas dohodnutej doby nájmu. Majetok prenajatý formou finančného prenájmu sa vyказuje ako svoj majetok a odpisuje ho jeho nájomca, nie vlastník. Prijatie majetku nájomcom sa v účtovníctve nájomcu účtuje v deň prijatia majetku na ťarchu príslušného účtu majetku so súvzťažným zápisom v prospech účtu 474 – Záväzky z nájmu vo výške dohodnutých platieb znížených o nerealizované finančné náklady. Súčasťou dohodnutých platieb je aj kúpna cena, za ktorú na konci dohodnutej doby finančného prenájmu prechádza vlastnícke právo k prenajatému majetku z prenajímateľa na nájomcu. Dohodnutá doba nájmu je najmenej 60 % doby odpisovania podľa daňových predpisov, minimálne však 3 roky. Platba nájomného je alokovaná medzi splátku istiny a finančné náklady, ktoré sa účtujú na ťarchu účtu 562 – Úroky.

Daň z príjmov sa účtuje do nákladov Spoločnosti v období vzniku daňovej povinnosti a vo výkaze ziskov a strát Spoločnosti je vypočítaná zo základu dane vyplývajúceho z hospodárskeho výsledku pred zdanením, ktorý bol upravený o pripočítateľné a odpočítateľné položky z titulu trvalých a dočasných úprav daňového základu a umorenia straty. Daňový záväzok je uvedený po znížení o preddavky na daň z príjmov, ktoré Spoločnosť uhradila v priebehu roka. V prípade, že uhradené preddavky na daň z príjmu v priebehu roka sú vyššie ako daňová povinnosť za tento rok, Spoločnosť vyказuje výslednú daňovú pohľadávku.

Odložené dane (odložená daňová pohľadávka a odložený daňový záväzok) sa vzťahujú na:

- dočasné rozdiely medzi účtovnou hodnotou majetku a účtovnou hodnotou záväzkov vykázanou v súvahe a ich daňovou základňou,
- možnosť umorovať daňovú stratu v budúcnosti, ktorou sa rozumie možnosť odpočítať daňovú stratu od základu dane v budúcnosti,
- možnosť previesť nevyužitú daňovú odpočty a iné daňové nároky do budúcich období.

Výnosy z predaja služieb sa vykazujú v účtovnom období, v ktorom boli služby poskytnuté s ohľadom na stav rozpracovanosti danej služby. Tento je zistený na základe skutočne poskytnutých služieb ako pomernej časti k celkovému rozsahu dohodnutých služieb.

Tržby za vlastné výkony a tovar neobsahujú daň z pridanej hodnoty. Sú tiež znížené o zľavy a zrážky (rabaty, bonusy, skontá, dobropisy a pod.) bez ohľadu na to, či zákazník mal vopred na zľavu nárok, alebo či ide o dodatočne uznanú zľavu.

Cudzia mena: Majetok a záväzky vyjadrené v cudzej mene sa ku dňu uskutočnenia účtovného prípadu prepočítavajú na menu euro referenčným výmenným kurzom určeným a vyhláseným Európskou centrálnou bankou v deň predchádzajúci dňu uskutočnenia účtovného prípadu. Na ocenenie prírastku cudzej meny nakúpenej za euro sa použije kurz, za ktorý bola táto cudzia mena nakúpená. Na úbytok cudzej meny v hotovosti alebo z devízového účtu sa na prepočet cudzej meny na eurá použije referenčný výmenný kurz určený a vyhlásený Európskou centrálnou bankou v deň predchádzajúci dňu uskutočnenia účtovného prípadu. Majetok a záväzky vyjadrené v cudzej mene (okrem prijatých a poskytnutých preddavkov) sa ku dňu, ku ktorému sa zostavuje účtovná závierka, prepočítavajú na menu euro referenčným výmenným kurzom určeným a vyhláseným Európskou centrálnou bankou v deň, ku ktorému sa zostavuje účtovná závierka, a účtujú sa s vplyvom na výsledok hospodárenia. Prijaté a poskytnuté preddavky v cudzej mene prostredníctvom účtu vedeného v tejto cudzej mene sa prepočítavajú na menu euro referenčným výmenným kurzom určeným a vyhláseným Európskou centrálnou bankou v deň predchádzajúci dňu uskutočnenia účtovného prípadu. Ku dňu, ku ktorému sa zostavuje účtovná závierka, sa už neprepočítavajú. Prijaté a poskytnuté preddavky v cudzej mene na účet zriadený v eurách a z účtu zriadeného v eurách sa prepočítavajú na menu euro kurzom, za ktorý boli tieto hodnoty nakúpené alebo predané.

III. 4 b) Odhad zníženia hodnoty majetku a tvorba OP k majetku: -----

III. 4 c) Ocenenie záväzkov a stanovenie odhadu ocenenia rezerv:

Záväzky pri ich vzniku sa oceňujú menovitou hodnotou. Záväzky pri ich prevzatí sa oceňujú obstarávacou cenou. Ak sa pri inventarizácii zistí, že suma záväzkov je iná ako ich výška v účtovníctve, uvedú sa záväzky v účtovníctve a v účtovnej závierke v tomto zistenom ocenení.

Rezerva je záväzok predstavujúci existujúcu povinnosť Spoločnosti, ktorá vznikla z minulých udalostí a je pravdepodobné, že v budúcnosti zníži jej ekonomické úžitky. Rezervy sú záväzky s neurčitým časovým vymedzením alebo výškou; tvoria sa na krytie známych rizík alebo strát z podnikania. Oceňujú sa v očakávanej výške záväzku. Tvorba rezervy sa účtuje na vecne príslušný nákladový alebo majetkový účet, ku ktorému záväzok prislúcha. Použitie rezervy sa účtuje na ľarchu vecne príslušného účtu rezerv so súvzťažným zápisom v prospech vecne príslušného účtu záväzkov. Rozpustenie nepotrebných rezervy alebo jej časti sa účtuje opačným účtovným zápisom ako sa účtovala tvorba rezervy. Rezerva na bonusy, rabaty, skontá a vrátenie kúpnej ceny pri reklamácii sa tvorí ako zníženie pôvodne dosiahnutých výnosov so súvzťažným zápisom v prospech účtu rezerv.

III. 4 d) Ocenenie finančných nástrojov alebo majetku, ktorý nie je finančným nástrojom pri oceňovaní reálnou hodnotou: -----

III. 4 e) Ocenenie finančných nástrojov pri oceňovaní obstarávacou cenou alebo vlastnými nákladmi. -----

III. 4 f) Spôsob stanovenia metódy vlastného imania: -----

III. 4 g) Spôsob zostavenia odpisového plánu dlhodobého majetku

Spôsob zostavenia účtovného odpisového plánu pre dlhodobý hmotný majetok a dlhodobý nehmotný majetok, doba odpisovania a použité sadzby a odpisové metódy pri stanovení účtovných odpisov:

| Druh majetku | Doba odpisovania | Metóda odpisovania | Sadzba odpisov |
|----------------------------------|------------------|--------------------|----------------|
| Softvér | 4 | lineárna | 25 |
| Drobný dlhodobý nehmotný majetok | 4 | lineárna | 100 |
| Stroje, prístroje a zariadenia | 4 až 12 | lineárna | 8,3 až 25 |
| Dopravné prostriedky | 4 až 6 | lineárna | 16,67 až 25 |
| Inventár | 6 | lineárna | 16,67 |

Odpisový plán účtovných odpisov **dlhodobého nehmotného majetku** vychádzal z odpisového plánu zostaveného účtovnou jednotkou, ktorý vychádzal z predpokladanej doby použiteľnosti dlhodobého nehmotného majetku alebo iných objektívnych predpokladov. Odpisový plán bol ovplyvnený týmito rozhodnutiami: -

Odpisový plán účtovných odpisov **dlhodobého hmotného majetku** podnikateľ zostavil interným predpisom, v ktorom vychádzal z predpokladaného opotrebenia zaradovaného majetku zodpovedajúceho bežným podmienkam jeho používania, pričom za základ vzal metódy používané pri vyčíslňovaní daňových odpisov. Odpisové sadzby pre účtovné a daňové odpisy **sa rovnajú**. Ročný účtovný odpis sa odlišuje od daňového podľa počtu mesiacov od zaradenia do konca roka.

III. 4 h) Dotácie poskytnuté na obstaranie majetku:-----

III. 5 Oprava významných a nevýznamných chýb minulých účtovných období vykonaných v bežnom účtovnom období: -----

Čl. IV Informácie, ktoré vysvetľujú a dopĺňajú položky výkazu ziskov a strát

IV. 1 Charakteristika Goodwilu: -----

IV. 2 Informácie o významných položkách derivátov za bežné účtovné obdobie: -----

IV. 3 a) Informácie o záväzkoch :

| Názov položky | BO | PO |
|---|----------|----|
| Záväzky so zostatkovou dobou splatnosti nad päť rokov | 54 168 € | - |

Ďalšie dôležité informácie o záväzkoch: ----

IV. 3 b) Hodnota záväzkov zabezpečená záložným právom

| Druh formy zabezpečenia záväzku | Hodnota záväzku zabezpečená | |
|--|-----------------------------|---------------------|
| | Záložným právom | Inou formou zabezp. |
| Splátkové úvery - Zmluvy o zabezpečovacom prevode vlastníckeho práva | 187 100 € | - |
| Úver – Záložné právo k nehnuteľnosti a pohľadávkam | 595 800 € | |
| Leasingy- Zmluvy o zabezpečovacom prevode vlastníckeho práva | 79 880 € | |
| | | |

Ďalšie dôležité informácie o záväzkoch zabezpečených záložným právom alebo inou formou zabezpečenia: -----

IV. 4 Informácie o vlastných akciách: a) – c) -----

IV. 5 Informácie o výnosoch a nákladoch, ktoré majú výnimočný rozsah alebo výskyt

| Výnosy, ktoré majú výnimočný rozsah alebo výskyt | Bežné účtovné obdobie | Bezprostredne predchádzajúce účtovné obdobie |
|--|-----------------------|--|
| Tržby za vlastné výrobky | 5 324 806 | 4 180 892 |
| Tržby z predaja služieb | 28 585 | 16 940 |
| Tržby za tovar | 960 857 | 810 894 |
| Iné výnosy | 26 855 | 21 357 |

| Náklady, ktoré majú výnimočný rozsah alebo výskyt | Bežné účtovné obdobie | Bezprostredne predchádzajúce účtovné obdobie |
|---|-----------------------|--|
| Spotreba materiálu, energie a ostatných neskladov. dod. | 3 049 280 | 2 240 485 |
| Osobné náklady | 1 376 288 | 1 208 368 |
| Náklady na predaný tovar | 764 465 | 650 481 |
| Služby | 458 500 | 302 537 |

Ďalšie dôležité informácie o výnosoch alebo nákladoch, ktoré majú výnimočný rozsah alebo výskyt:

Spoločnosť dosahovala výnosy najmä z predaja káblových zväzkov, vodičov a ochranných pracovných odevov.

Spoločnosť mala náklady najmä na obstaranie materiálu do výroby, tovaru určeného na predaj, ako aj na mzdy zamestnancov.

Čl. V Informácie o iných aktívach a iných pasívach V.1 – V.3: -----

Čl. VI Udalosti, ktoré nastali po dni, ku ktorému sa zostavuje účtovná závierka a)-j): -----

Čl. VII Ostatné informácie VII.1 – VII.3: -----



Ing. Marcela Novotná, Moravská 1668/13 A, 020 01 Púchov

Certifikovaný audítor - licencia UDVA č. 945

IČO: 37916572, DIČ: 1071063598, Registrácia: ŠÚ SR – Krajská správa v Trenčíne
novotna@uctoaudit.sk, www.uctoaudit.sk

DODATOK SPRÁVY NEZÁVISLÉHO AUDÍTORA

Spoločníkovi a konateľovi spoločnosti PMB Slovakia, s. r. o.

K VÝROČNEJ SPRÁVE

v zmysle § 27 odsek 6 zákona č. 423/2015 Z. z. o štatutárnom audite a o zmene a doplnení zákona č. 431/2002 Z. z. o účtovníctve v znení neskorších predpisov (ďalej len "zákon o štatutárnom audite")

I. Overila som účtovnú závierku spoločnosti PMB Slovakia, s. r. o., IČO: 36698458 (ďalej len „Spoločnosť“) k 31. decembru 2018, uvedenú na stranách 14 - 30 priloženej výročnej správy Spoločnosti, ku ktorej som dňa 29. marca 2019 vydala správu nezávislého audítora z auditu účtovnej závierky v nasledujúcom znení:

Správa z auditu účtovnej závierky

Názor

Uskutočnila som audit účtovnej závierky spoločnosti PMB Slovakia, s. r. o., IČO: 36698458 (ďalej len „Spoločnosť“), ktorá obsahuje súvahu k 31. decembru 2018, výkaz ziskov a strát za rok končiaci sa k uvedenému dátumu, a poznámky, ktoré obsahujú súhrn významných účtovných zásad a účtovných metód.

Podľa môjho názoru, priložená účtovná závierka poskytuje pravdivý a verný obraz finančnej situácie Spoločnosti k 31. decembru 2018 a výsledku jej hospodárenia za rok končiaci sa k uvedenému dátumu podľa zákona č. 431/2002 Z. z. o účtovníctve v znení neskorších predpisov (ďalej len „zákon o účtovníctve“).

Základ pre názor

Audit som vykonala podľa medzinárodných auditorských štandardov (International Standards on Auditing, ISA). Moja zodpovednosť podľa týchto štandardov je uvedená v odseku Zodpovednosť audítora za audit účtovnej závierky. Od Spoločnosti som nezávislá podľa ustanovení zákona č. 423/2015 o štatutárnom audite a o zmene a doplnení zákona č. 431/2002 Z. z. o účtovníctve v znení neskorších predpisov (ďalej len „zákon o štatutárnom audite“) týkajúcich sa etiky, vrátane Etického kódexu audítora, relevantných pre môj audit účtovnej závierky a splnila som aj ostatné požiadavky týchto ustanovení týkajúcich sa etiky. Som presvedčená, že auditorské dôkazy, ktoré som získala, poskytujú dostatočný a vhodný základ pre môj názor.

Zodpovednosť štatutárneho orgánu za účtovnú závierku

Štatutárny orgán je zodpovedný za zostavenie tejto účtovnej závierky tak, aby poskytovala pravdivý a verný obraz podľa zákona o účtovníctve a za tie interné kontroly, ktoré považuje za potrebné na zostavenie účtovnej závierky, ktorá neobsahuje významné nesprávnosti, či už v dôsledku podvodu alebo chyby.

Pri zostavovaní účtovnej závierky je štatutárny orgán zodpovedný za zhodnotenie schopnosti Spoločnosti nepretržite pokračovať vo svojej činnosti, za opísanie skutočností týkajúcich sa nepretržitého pokračovania v činnosti, ak je to potrebné, a za použitie predpokladu nepretržitého pokračovania

v činnosti v účtovníctve, ibaže by mal v úmysle Spoločnosť zlikvidovať alebo ukončiť jej činnosť, alebo by nemal inú realistickú možnosť než tak urobiť.

Zodpovednosť audítora za audit účtovnej závierky

Mojou zodpovednosťou je získať primerané uistenie, či účtovná závierka ako celok neobsahuje významné nesprávnosti, či už v dôsledku podvodu alebo chyby, a vydať správu audítora, vrátane názoru. Primerané uistenie je uistenie vysokého stupňa, ale nie je zárukou toho, že audit vykonaný podľa medzinárodných audítorských štandardov vždy odhalí významné nesprávnosti, ak také existujú. Nesprávnosti môžu vzniknúť v dôsledku podvodu alebo chyby a za významné sa považujú vtedy, ak by sa dalo odôvodnene očakávať, že jednotlivito alebo v súhrne by mohli ovplyvniť ekonomické rozhodnutia používateľov, uskutočnené na základe tejto účtovnej závierky.

V rámci auditu uskutočneného podľa medzinárodných audítorských štandardov, počas celého auditu uplatňujem odborný úsudok a zachovávam profesionálny skepticizmus. Okrem toho:

- Identifikujem a posudzujem riziká významnej nesprávnosti účtovnej závierky, či už v dôsledku podvodu alebo chyby, navrhujem a uskutočňujem audítorské postupy reagujúce na tieto riziká a získavam audítorské dôkazy, ktoré sú dostatočné a vhodné na poskytnutie základu pre môj názor. Riziko neodhalenia významnej nesprávnosti v dôsledku podvodu je vyššie ako toto riziko v dôsledku chyby, pretože podvod môže zahŕňať tajnú dohodu, falšovanie, úmyselné vynechanie, nepravdivé vyhlásenie alebo obídenie internej kontroly.
- Oboznamujem sa s internými kontrolami relevantnými pre audit, aby som mohla navrhnúť audítorské postupy vhodné za daných okolností, ale nie za účelom vyjadrenia názoru na efektívnosť interných kontrol Spoločnosti.
- Hodnotím vhodnosť použitých účtovných zásad a účtovných metód a primeranosť účtovných odhadov a uvedenie s nimi súvisiacich informácií, uskutočnené štatutárnym orgánom.
- Robím záver o tom, či štatutárny orgán vhodne v účtovníctve používa predpoklad nepretržitého pokračovania v činnosti a na základe získaných audítorských dôkazov záver o tom, či existuje významná neistota v súvislosti s udalosťami alebo okolnosťami, ktoré by mohli významne spochybniť schopnosť Spoločnosti nepretržite pokračovať v činnosti. Ak dospejem k záveru, že významná neistota existuje, som povinná upozorniť v mojej správe audítora na súvisiace informácie uvedené v účtovnej závierke alebo, ak sú tieto informácie nedostatočné, modifikovať môj názor. Moje závery vychádzajú z audítorských dôkazov získaných do dátumu vydania mojej správy audítora. Budúce udalosti alebo okolnosti však môžu spôsobiť, že Spoločnosť prestane pokračovať v nepretržitej činnosti.
- Hodnotím celkovú prezentáciu, štruktúru a obsah účtovnej závierky vrátane informácií v nej uvedených, ako aj to, či účtovná závierka zachytáva uskutočnené transakcie a udalosti spôsobom, ktorý vedie k ich vernému zobrazeniu.

II. Správa k ďalším požiadavkám zákonov a iných právnych predpisov

Správa k informáciám, ktoré sa uvádzajú vo výročnej správe - dodatok správy nezávislého audítora

Štatutárny orgán je zodpovedný za informácie uvedené vo výročnej správe, zostavenej podľa požiadaviek zákona o účtovníctve. Môj vyššie uvedený názor na účtovnú závierku sa nevzťahuje na iné informácie vo výročnej správe.

V súvislosti s auditom účtovnej závierky je mojou zodpovednosťou oboznámenie sa s informáciami uvedenými vo výročnej správe a posúdenie, či tieto informácie nie sú vo významnom nesúlade s auditovanou účtovnou závierkou alebo mojimi poznatkami, ktoré som získala počas auditu účtovnej závierky, alebo sa inak zdajú byť významne nesprávne.

Posúdila som, či výročná správa Spoločnosti obsahuje informácie, ktorých uvedenie vyžaduje zákon o účtovníctve.

Na základe prác vykonaných počas auditu účtovnej závierky, podľa môjho názoru:

- informácie uvedené vo výročnej správe zostavenej za rok 2018 sú v súlade s účtovnou závierkou za daný rok,
- výročná správa obsahuje informácie podľa zákona o účtovníctve.

Okrem toho, na základe mojich poznatkov o účtovnej jednotke a situácii v nej, ktoré som získala počas auditu účtovnej závierky, som povinná uviesť, či som zistila významné nesprávnosti vo výročnej správe, ktorú som dostala po dátume vydania správy audítora. V tejto súvislosti neexistujú zistenia, ktoré by som mala uviesť.

Púchov, 06. mája 2019

Ing. Marcela Novotná, CA
licencia UDVA č. 945
Moravská 1668/13 A, Púchov

