

Výročná správa

o výsledku hospodárenia za rok 2018

Obchodné meno: Roľnícke družstvo Vysoká n/ Uhom
Adresa: 072 14 Vysoká nad Uhom
IČO: 31716024
Telefón: 056/6494226

OBSAH

1. Úvod
2. Predmet činnosti
3. Organizačná štruktúra
4. Rastlinná výroba
5. Živočíšna výroba
6. Mechanizácia
7. Ekonomika RD Vysoká nad Uhom
8. Finančné ukazovatele za rok 2018
9. Podnikateľský plán pre rok 2019
10. Ostatné informácie
11. Návrh na schválenie ročnej účtovnej zvierky za rok 2018

Úvod

Roľnícke družstvo Vysoká n/ Uhom vzniklo ako samostatný podnikateľský subjekt podľa zákona č. 513/1991 Zb. registráciou v Obchodnom registri Obvodného súdu Košice 1 pod vložkou č. 1106/V, Oddiel: Dr, dňa 26. 09. 1995.

Hlavným predmetom činnosti je poľnohospodárstvo vrátane predaja poľnohospodárskych výrobkov. V oblasti *rastlinnej výroby* sa orientujeme najmä na pestovanie hustosiatych obilnín, pšenice, kukurice, sóje, jačmeňa, repky a tiež na produkciu krmovín pre vlastnú živočíšnu výrobu. V rámci *živočíšnej výroby* sa špecializujeme na produkciu hovädzieho dobytká a kráv bez trhovej produkcie mlieka.

K 31.12.2018 eviduje Roľnícke družstvo Vysoká n/ Uhom 22 zamestnancov.

1 Predmet činnosti

Predmetom činnosti družstva je:

- a) Poľnohospodárstvo včítane predaja nespracovaných poľnohospodárskych výrobkov za účelom spracovania alebo ďalšieho predaja,
- b) Služby súvisiace s rastlinnou výrobou
- c) Služby súvisiace so živočíšnou výrobou okrem veterinárnych služieb
- d) Výroba krmných zmesí
- e) Obchodná činnosť, maloobchod, veľkoobchod v rozsahu voľných živností
- f) Skladovanie
- g) Prenájom nehnuteľností
- h) Prenájom motorových vozidiel, strojov a prístrojov
- i) Poradenstvo v rozsahu voľnej živnosti

2 Organizačná štruktúra spoločnosti

Štatutárnym orgánom je predstavenstvo, ktoré tvoria:

Meno a priezvisko	Štatutárny orgán - funkcia	Vklad v €	%-ný podiel na ZI
Miroslav Heligman	predseda predstavenstva	41 457	80,2
Miroslav Heligman	podpredseda predstavenstva	4 326	8,4
Mária Heligmanová	člen - spoločník	4 416	8,5
Miroslava Sabovčíková	člen - spoločník	1 481	2,9
Ing. Nikola Sabovčíková	člen predstavenstva	-	-
Frederik Heligman	člen predstavenstva	-	-
Ján Sabovčík	člen predstavenstva	-	-
Základné imanie spolu	-	51 680	100,00

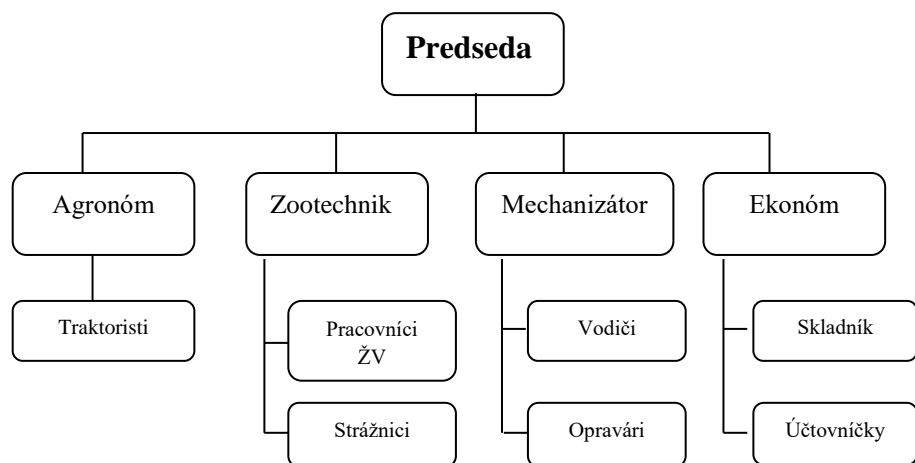

Vedenie družstva:

- Heligman Miroslav st. – predseda
- Mgr. Mošpan Michal – zootechnik
- Ing. Ľuboš Stretavský – agronóm
- Ing. Nikola Sabovčíková – ekonómka
- Heligman Miroslav ml.– hl. mechanizátor
- Sabovčík Ján – vedúci skladového hospodárstva

Cieľom družstva je udržať, rozvíjať a zlepšovať činnosť družstva a dosahovať čo najlepšie výsledky v produkcii poľnohospodárskych výrobkov a zvyšovanie ich kvality. Máme záujem dlhodobo sa orientovať na zvyšovanie rentability výroby, jej ekonomickej efektívnosti a dosiahnutie a udržiavanie konkurencieschopnosti na spoločnom trhu Európskej únie a zlepšenie ekonomiky regiónu.

3 Rastlinná výroba

Roľnícke družstvo Vysoká n/ Uhom v roku 2018 hospodáril na výmere 2 070,13 ha deklarovanej plochy, špecializovalo sa v rastlinnej výrobe na pestovanie hustosiatych obilnín, kukurice, pšenice, repky ozimnej, jačmeňa, sóje a krmovinevej základne.

Poľnohospodárska pôda, na ktorej hospodári RD Vysoká nad Uhom sa nachádza v katastrálnom území takto:

	Orná pôda p.p.	TTP	Spolu
Vysoká nad Uhom	666,01	93,99	760,00
Senné	589,80	553,67	1 143,47
Pavlovce	21,04	0,00	21,04
Bežovce	26,66	107,08	133,74
Blatná Polianka	0,00	10,08	10,08
Stretava	1,80	0,00	1,80
Spolu	1 305,31	792,37	2 070,13

Prehľad osevu pestovaných plodín, produkcie, priemerných výnosov v t/ha v rokoch 2018-2015 sú zobrazené v nasledujúcich tabuľkách.

Tabuľka 1: Prehľad produkcie poľnohospodárskych plodín za rok 2018 a 2017

Plodina	2018			2017		
	Produkcia	Osev	ø na ha	Produkcia	Osev	ø na ha
Pšenica ozimná	1 543,10	309,76	4,98	2 368,09	449,45	5,28
Jačmeň ozimný	449,28	81,21	5,53	-	-	-
Repka ozimná	956,33	286,86	3,33	975,53	251,19	3,88
Kukurica na siláž	-	-	-	-	-	-
Kukurica na zrno	1 912	236,30	8,09	2 799,06	315,12	8,88
Sója	989,50	322,04	3,07	906,88	269,26	3,37

Tabuľka 2: Prehľad produkcie poľnohospodárskych plodín za rok 2016 a 2015

Plodina	2016			2015		
	Produkcia	Osev	ø na ha	Produkcia	Osev	ø na ha
Pšenica ozimná	3 858,37	462,08	8,35	3 688,07	481,22	7,66
Jačmeň ozimný	411,90	75,42	5,46	1 035,69	157,88	6,56
Repka ozimná	116,56	35,03	3,33	931,30	258,79	3,59
Kukurica na siláž	692,49	28,77	24,07	475,00	24,21	19,62

Kukurica na zrno	3 850,00	376,28	10,23	1 792,00	233,54	7,67
Sója	1 240,00	331,48	3,74	491,27	203,29	2,42

Podľa tohtoročných výsledkov môžeme vidieť pokles priemernej úrody u všetkých komodít, za čo môžu nepriaznivé poveternostné podmienky a dlhodobé sucho. Aj napriek tomu, dosahujú dostačujúce hodnoty.

4 Živočišna výroba

V rámci živočišnej výroby sa Roľnícke družstvo Vysoká nad Uhom v roku 2018 špecializovalo na chov hovädzieho dobytku a mäsových kráv. Pre porovnanie uvádzame priemerný stav zvierat v rokoch 2014 - 2018.

Tabuľka č.3: Priemerný počet kusov v roku 2014-2017

Druh zvierat'a	Priemer				
	2014	2015	2016	2017	2018
Tel'ce do 6 m.	64	62	42	54	33
Jalovice do 1 roka	31	28	45	42	53
Jalovice do 2 rokov	85	90	59	24	51
VTJ	10	30	38	11	12
Kravy mäsového plemena	160	143	121	143	153
Plemenní býci	3	3	3	3	3
Hovädzí dobytok výkrm	7	25	10	33	32
Kone	1	2	2	2	2
Žriebätá	1	-	-	-	-

5 Mechanizácia

Stredisko mechanizácie aj v uplynulom roku zabezpečilo všetky práce vykonávané mechanizmami pre rastlinnú a živočišnu výrobu. Každoročne investujeme nemalé peňažné prostriedky do opráv a údržby vozového parku, na náhradné diely a mazacie oleje, ktoré sú zárukou vysokokvalitných operácií a dosiahnutých výsledkov v rastlinnej a živočišnej výrobe. Družstvo na zabezpečenie sezónnych prác počas roka a to hlavne v období žatvy využívalo aj služby od iných podnikov.

Niektoré náklady v eurách na úseku mechanizácie:

	2018	2017	2016	2015
Spotreba motorovej nafty	179 115	132 638	135 159	127 852
Spotreba mazacích olejov	2 074	3 198	3 676	2 429
Náhradné diely	97 046	99 163	69 793	47 155
Opravy a údržba strojov	11 603	14 253	22 035	21 293
Služby od iných	25 519	21 242	19 602	18 775
SPOLU:	315 357	270 494	250 265	217 504

6 Ekonomia RD Vysoká nad Uhom

VÝKAZ ZISKOV A STRÁT

	ROK 2018	ROK 2017	ROK 2016
ČISTÝ OBRAT	1 386 117	1 422 392	1 332 838
Výnosy z hospodárskej činnosti spolu	2 082 545	2 076 115	1 958 895
I. Tržby z predaja tovaru	0	0	0
II. Tržby z predaja vlastných výrobkov	1 373 022	1 413 551	1 321 569
III. Tržby z predaja služieb	13 095	8 840	11 268
IV. Zmena stavu zásob vlastnej výroby	-10 243	-7 769	-35 677
V. Aktivácia	21 121	20 006	10 562
VI. Tržby z predaja investičného majetku a zásob	34 572	2 009	10 642
VII. Ostatné výnosy z hospodárskej činnosti	650 978	639 478	640 531
Náklady na hospodársku činnosť spolu	1 779 869	1 687 743	1 675 999
I. Náklady na obstaranie predaného materiálu			
II. Spotreba materiálu, energie a neskladovateľné dodávky	803 210	780 757	793 569
III. Opravné položky k zásobám			
IV. Služby	159 060	161 613	147 276
V. Osobné náklady	351 856	366 300	369 995
VI. Dane a poplatky	49 218	49 179	49 462
VII. Odpisy a opravné položky k dlhodobému majetku	360 333	303 833	290 353

VIII.	Zostatková cena predaného majetku zásob	21 930	821	2 721
IX.	Opravné položky k pohľadávkam			
X.	Ostatné náklady na hospodársku činnosť	34 262	25 240	22 623
	Výsledok hospodárenia z hospodárskej činnosti	302 676	388 372	282 896
	Výnosy z finančnej činnosti	2		2
	Náklady na finančnú činnosť	1 521	3 793	8 648
	Výsledok hospodárenia z finančnej činnosti	-1 519	-3 793	- 8 646
	Celkový výsledok hospodárenia pred zdanením	301 157	384 579	274 250
	Daň z príjmov splatná	65 570	80 472	60 639
	Daň z príjmov odložená	-25	1 183	2 292
	CELKOVÝ VÝSLEDOK HOSPODÁRENIA PO ZDANENÍ	235 612	302 924	211 319

Družstvo sa svojim pozitívnym vývojom od roku 2005 stabilizovalo a upevnilo ekonomiku. Dôkazom toho je skutočnosť, že už 14 rokov po sebe sa vykazuje kladný hospodársky výsledok.

V roku 2018 došlo k značnému zníženiu hospodárskeho výsledku, ktorý do vysokej miery ovplyvnili tržby z predaja výrobkov a služieb, ktoré výrazne znížili úroveň predchádzajúceho roka.

Detailnejší prehľad o tržbách na úseku rastlinnej a živočíšnej výroby je zobrazený v nasledujúcich tabuľkách 5 a 6.

Tabuľka 5: Dosiachnuté tržby v rastlinnej výrobe za rok 2018

Plodina	Predané množstvo	Dosiachnuté tržby v €	Podiel tržieb na 1 tonu
Pšenica	1 460,907	226 235,76	154,86
Repka	956,330	322 967,82	337,72
Kukurica na zrno	3 093,99	409 551,91	132,37
Sója	889,499	308 292,79	346,59
Jačmeň	449,28	62 781,15	139,74
Tržby spolu		1 329 829,43	

Tabuľka 6: Dosiachnuté tržby v živočíšnej výrobe za rok 2018

Druh zvierat'a	Predané množstvo	Dosiachnuté tržby v € bez DPH	Podiel tržieb na 1 ks
Výkrm HD	68	42 544,80	625,66
Kravy mäsového plemena	11	3 909,56	355,42
Jalovice do 2 rokov	3	647,65	215,88
Tržby spolu	82	47 102,01	574,42

7 Finančné ukazovatele za rok 2018

BILANCIA (SÚVAHA)

STRANA AKTÍV SÚVAHY (netto aktíva v celých eurách)	ROK 2018	ROK 2017	ROK 2016
MAJETOK SPOLU	3 912 009	3 641 141	3 917 299
A. Neobežný majetok	2 905 395	2 718 285	2 834 744
A. I Dlhodobý nehmotný majetok			
A. II Dlhodobý hmotný majetok	2 903 735	2 716 625	2 833 084
A. III Dlhodobý finančný majetok	1 660	1 660	1 660
B. Obežný majetok	1 001 370	914 532	1 080 877
B. I Zásoby	287 599	314 199	345 524
B. II Dlhodobé pohľadávky	1 341	3 262	6 356
B. III Krátkodobé pohľadávky	566 957	85 765	541 277
B. IV Krátkodobý finančný majetok		12 584	
B. V Finančné účty	145 473	498 722	187 720
C. Časové rozlíšenie	5 244	8 324	1 678

STRANAPASÍV SÚVAHY (netto aktíva v celých eurách)	ROK 2018	ROK 2017	ROK 2016
VLASTNÉ IMANIE A ZÁVÄZKY SPOLU	3 912 009	3 641 141	3 917 299
A. Vlastné imanie	3 152 209	2 907 622	2 604 698
A. I Základné imanie	51 680	51 680	51 680
A. II Emisné ážio			
A. III Ostatné kapitálové fondy	1 441 874	1 441 874	1 441 874
A. IV Záonné rezervné fondy	25 792	25 792	25 792
A. V Ostatné fondy zo zisku			
A. VI Oceňovacie rozdiely z precenenia			
A. VII Výsledok hospodárenia minulých rokov	1 397 251	1 085 352	874 033
A. VIII Výsledok hospodárenia bežného roku po zdanení	235 612	302 924	211 319
B. Záväzky	265 031	188 201	714 728
B. I dlhodobé záväzky	28 552	40 678	25 717
B. II Dlhodobé rezervy			
B. III. Dlhodobé bankové úvery			
B. IV Krátkodobé záväzky	227 805	140 905	260 383
B. V Krátkodobé rezervy	8 674	6 618	8 628
B. VI Bežné bankové úvery			420 000
B. VII Krátkodobé finančné výpomoci			
C. Časové rozlíšenie	494 769	545 318	597 873

Ukazovatele likvidity

Likvidita je meradlom krátkodobej solventnosti podniku. Relatívne ukazovatele likvidity vysvetľujú vzťah medzi obežnými aktívami a krátkodobými pasívami a schopnosť spoločnosti splniť včas svoje záväzky.

Prezentované finančné ukazovatele sa zakladajú na údajoch spracovaných vo výkazoch Súvaha a Výkaz ziskov a strát, ktoré hodnotia stav a vývoj ekonomiky družstva.

Pohotová likvidita:

$$\frac{\text{Krátkodobý finančný majetok}}{\text{Celkové krátkodobé záväzky}} = \frac{145\,473}{227\,805} = 0,64$$

Optimálny stav je v rozpätí: 0,2 – 0,5

Bežná likvidita:

$$\frac{\text{Krátkodobý finančný majetok} + \text{Krátkodobé pohľadavky}}{\text{Celkové krátkodobé záväzky}} = \frac{145\,473 + 566\,957}{227\,805} = 3,13$$

Optimálny stav je v rozpätí: 1,0 – 1,5

Celková likvidita:

$$\frac{\text{Krátkodobý finančný majetok} + \text{Krátkodobé pohľadavky} + \text{zásoby}}{\text{Celkové krátkodobé záväzky}} = \frac{145\,473 + 566\,957 + 287\,599}{227\,805} = 4,40$$

Optimálny stav je v rozpätí: 2,0 – 2,5

Ukazovatele efektívnosti hospodárenia

Rentabilita celkového kapitálu:

$$\frac{\text{Použiteľný zisk} + \text{úroky}}{\text{Celkový kapitál}} = \frac{236\,081}{3\,912\,009} * 100 = 6,03 \%$$

Rentabilita vlastného kapitálu:

$$\frac{\text{Použiteľný zisk}}{\text{Vlastný kapitál}} = \frac{235\,612}{3\,152\,209} * 100 = 7,50 \%$$

Nákladová rentabilita:

$$\frac{\text{Hospodársky výsledok}}{\text{Celkové náklady}} = \frac{235\,612}{1\,846\,936} * 100 = 12,76 \%$$

Nákladovosť:

$$\frac{\text{Celkové náklady}}{\text{Celkové výnosy}} = \frac{1\,846\,936}{2\,082\,548} * 100 = 88,68 \%$$

Miera krytia investičného majetku vlastným kapitálom:

$$\frac{\text{Vlastný kapitál}}{\text{Stále aktíva}} = \frac{3\,152\,209}{2\,905\,395} * 100 = 108,50 \%$$

Finančná stabilita (koeficient samofinancovania):

$$\frac{\text{Vlastný kapitál}}{\text{Celkové aktíva}} = \frac{3\,152\,209}{3\,912\,009} * 100 = 80,58 \%$$

Celková zadlženosť (veriteľské riziko):

$$\frac{\text{Cudzí kapitál}}{\text{Celkové aktíva}} = \frac{265\,031}{3\,912\,009} * 100 = 6,77 \%$$

Z toho úverová zadlženosť: 0%

8 Podnikateľský plán pre rok 2019

Úsek rastlinnej výroby

1. Dosaгнуť hektárové úrody pestovaných plodín nad úroveň priemeru SR .
2. Stabilizovať osev obilnín, olejnin a krmovín podľa požiadaviek trhu.
3. V hospodárskom roku 2018/2019 na deklarovanej poľnohospodárskej pôde uskutočniť osev pestovateľských plodín s dosiahnutím ha výnosov a produkcie takto:

Tabuľka 9: Podnikateľský plán pre r.2019 na úseku RV

Plodina	Osiata plocha v ha	Predpokladaný výnos v t/ha	Predpokladaná produkcia v t
Pšenica ozimná	345,57	6,0	2 073,42
Repka ozimná	252,59	3,0	757,77
Sója fazuľová	289,40	3,0	868,2
Kukurica na zrno	345,38	10,00	3 453,8
Kukurica na siláž	16,05	30	481,50
Jačmeň jarný	4,15	4	16,60
Lucerna siata	4,99	5,00	24,95
Trvalé trávne porasty	694,78	1,5	1 042,17
Ladom ležiaca pôda	43,61	-	-
Spolu	1 996,52	-	-

Úsek živočíšnej výroby

1. Stabilizovať chov HD s dosiahnutím stavovej základne k 31.12.2019.
2. Dosaгнуť 100 ks odchov teliat od 100 ks Ø stavu kráv.
3. Zvýšenie počtu kráv iba uzavretým obratom stáda, nie nákupom jalovic.

Úsek riadenia a investícií

V rámci úseku riadenia plánujeme:

1. Dosiahnuť v roku 2019 kladný hospodársky výsledok .
2. Znížiť priame náklady na úseku RV.
3. Zefektívniť výrobný proces a kvalifikáciu zamestnancov.
4. Sprísniť opatrenia bezpečnosti pri práci.
5. Prikladať väčšiu dôležitosť plánovaniu, hodnoteniu a kontrole.

Investičný plán:

1. Výstavba skladu obilia.
2. Nákup nákladného vleku.
3. Nákup kultivátora.
4. Nákup závesného zariadenia na prípravu pôdy.
5. Nákup samozberacieho voza.
6. Nákup novej frézy.
7. Nákup poľnohospodárskej pôdy.

9 Ostatné informácie

Po skončení účtovného obdobia, za ktoré sa vyhotovuje výročná správa nenastali žiadne udalosti, ktoré by mali podstatný vplyv na chod spoločnosti a neboli identifikované žiadne významné následné udalosti.

Spoločnosť nevyňala žiadne náklady na činnosť v oblasti výskumu a vývoja podľa §22 zákona o účtovníctve.

Spoločnosť nemá organizačnú zložku v zahraničí.

Spoločnosť v plnom rozsahu dodržiava platné právne predpisy v oblasti ochrany životného prostredia so zameraním na odpadové hospodárstvo, ochranu ovzdušia, vôd a ochranu prírody.

10 Návrh na schválenie ročnej účtovnej zavierky za rok 2018

Predstavenstvo Roľnícke družstvo vo Vyskej nad Uhom v zmysle vlastných stanov po preskúmaní ročnej účtovnej zavierky a výročnej správy za rok 2018 a správy audítora, predkladá členskej schôdzi na schválenie návrh:

1. Schváliť ročnú účtovnú zvierku a výročnú správu za rok 2018
2. Hospodársky výsledok po zdanení za rok 2018 v sume 235 612 € sa navrhuje zúčtovať ako :
 - nerozdelený zisk minulých rokov v plnej výške.
3. Schváliť audítora pre vykonanie auditu účtovnej zavierky za r.2019:
 - Ing. Slávkú Molčanyiovú, PhD.; číslo licencie : SKAU č.991

Prílohy

Príloha č.1: Správa nezávislého audítora o overení účtovnej závierky

Príloha č.2: Dodatok správy audítora overení súladu výročnej správy s účtovnou závierkou

Príloha č.3: Súvaha k 31.12.2018

Príloha č.4: Výkaz ziskov a strát k 31.12.2018

Príloha č.5: Poznámky k účtovnej závierke