



AT DUNAJ spol. s r. o.  
Šafárikova 124, 048 01 Rožňava

# VÝROČNÁ SPRÁVA ZA ROK 2017

Vyhotovené dňa : 08.03.2018

Prerokované dňa : 14.05.2018

Podpis člena štatutárneho orgánu účtovnej  
jednotky :

.....  

# OBSAH

1. Úvodná časť
2. Vývoj spoločnosti
3. Organizačná štruktúra spoločnosti
4. Zamestnanosť v spoločnosti
5. Ekonomické ukazovatele a finančná situácia
6. Finančná pomoc z prostriedkov EÚ
7. Podnikateľský zámer na rok 2018
  - Zámer v rastlinnej výrobe
  - Zámer v živočíšnej výrobe
  - Zámer mliekareň – syraren
  - Investičný zámer
  - Plán nákladov a výnosov na rok 2018
8. Návrh na vysporiadanie straty
9. Udalosti osobitného významu
10. Nadobudnutie vlastných akcií a obchodných podielov
11. Osobitná časť výročnej správy
12. Účtovná závierka
13. Správa audítora o overení účtovnej závierky

# 1. ÚVODNÁ ČASŤ

**Obchodné meno spoločnosti:** AT DUNAJ spol. s r. o.  
**Sídlo:** Šafárikova 124, 048 01 Rožňava  
**Zapísaná:** Oddiel Sro, Vložka č. 8505/V

**IČO:** 31734600  
**DIČ:** 2020036568  
**IČ DPH:** SK7020000020

## Hlavné činnosti spoločnosti podľa výpisu z OR:

- poľnohospodárska výroba (rastlinná a živočíšna)
- poskytovanie služieb v poľnohospodárstve a záhradníctve
- poskytovanie služieb v rybárstve
- výroba priemyselných hnojív a dusíkatých zlúčenín, pesticídov a agrochemických produktov
- sprostredkovateľská činnosť v oblasti výroby
- sprostredkovanie kúpy a predaja nehnuteľností a prenájom nehnuteľností
- kúpa tovaru na účely jeho predaja konečnému spotrebiteľovi (maloobchod) alebo iným prevádzkovateľom živností (veľkoobchod)
- sprostredkovateľská činnosť v oblasti obchodu
- sprostredkovateľská činnosť v oblasti služieb
- prenájom hnutelných vecí
- prenájom nehnuteľností spojený s poskytovaním iných než základných služieb spojených s prenájomom
- prípravné práce k realizácii stavby
- uskutočňovanie stavieb a ich zmien
- dokončovacie stavebné práce pri realizácii exteriérov a interiérov
- čistiace a upratovacie služby
- nákladná cestná doprava vykonávaná vozidlami s celkovou hmotnosťou do 3,5 t vrátane prípojného vozidla
- výroba mliečnych výrobkov
- poskytovanie služieb rýchleho občerstvenia v spojení s predajom na priamu konzumáciu
- výroba potravinárskych výrobkov
- skladovanie a pomocné činnosti v doprave

## Štatutárny orgán spoločnosti:

Ing. Milan Balogh, konateľ spoločnosti

## Štruktúra spoločníkov s uvedením hodnoty a percentuálnej výšky ich podielu na základnom imaní účtovnej jednotky:

- Agrotrade Group 80 % 1.205.312,-Eur
- Ing. Milan Balogh 20% 301.328,-Eur

## 2. VÝVOJ SPOLOČNOSTI

Spoločnosť AT DUNAJ s.r.o. vznikla v roku 1999 odkúpením nedokončenej výroby od správcu konkurznej podstaty po úpadcovi PDV v Kamenici nad Hronom a prenajatím pozemkov v katastri obce Nána.

V roku 2002 došlo v rámci speňaženia majetku správcom konkurznej podstaty k odkúpeniu celého podniku vrátane budov, technického vybavenia a živočíšnej výroby v obci Dubník. Koncom septembra v roku 2005 sme sa rozhodli rozšíriť poľnohospodársku činnosť o 535,44 ha ornej pôdy a zároveň sme odkúpili stádo hovädzieho dobytku v susednej dedine v obci Rúbaň.

V roku 2007 sme odkúpili bývalé Poľnohospodárske družstvo v Moči s výmerou pozemkov 762,78 ha spolu so stádom hovädzieho dobytku v počte 234 ks, ošípaných v počte 352 ks, oviec v počte 73 ks.

V roku 2017 sme obhospodarovali 2933,12 ha poľnohospodárskej pôdy na troch strediskách a to v Kamenici nad Hronom, v Dubníku a v Moči.

Spoločnosť AT DUNAJ s. r. o. je stabilná firma, s modernou obchodnou filozofiou a so silným zázemím materskej spoločnosti AGROTRADE GROUP s. r. o.. Využívame najmodernejšie stroje a technologické postupy, ktoré zabezpečujú rentabilnejšiu výrobu a vyšší výnos aj pre budúcnosť. Rozdelené kvóty, spoločenská objednávka na výrobu potravín a saldo zahraničného obchodu s agropotravinárskymi komoditami predurčujú dlhoročnú potrebu vyrábať v poľnohospodárskom odvetví. Vývoj cien je závislý na schopnosti celého agrokomplexu uspokojovať dopyt.

Pri zohľadnení týchto faktorov, konkurencieschopnosť spoločnosti AT DUNAJ je lepšia ako priemerné agropodniky a tým je aj úspešnejšia a ziskovejšia. Dosiahnuté zisky môžeme opätovne investovať do revitalizácie a obnovy stredísk. V r. 2016 s pomocou fondov EU sme sprevádzkovali mliekareň a stali sa súčasťou siete FARMFOODS, do ktorej dodávame mliečne výrobky. Expedícia produktov je riadená z logistického strediska, ktorá prijíma tovar a následne prerozdeľuje výrobky do vlastných farmárskych predajní. Vysoká kvalita výrobkov v „natur“ prevedení je konkurencie schopnou značkám už známym na trhu a zárukou dopytu po zdravej výžive v podobe mliečnych výrobkov vyrobených bez konzervačných látok a umelých farbív.

### 3. ORGANIZAČNÁ ŠTRUKTÚRA SPOLOČNOSTI

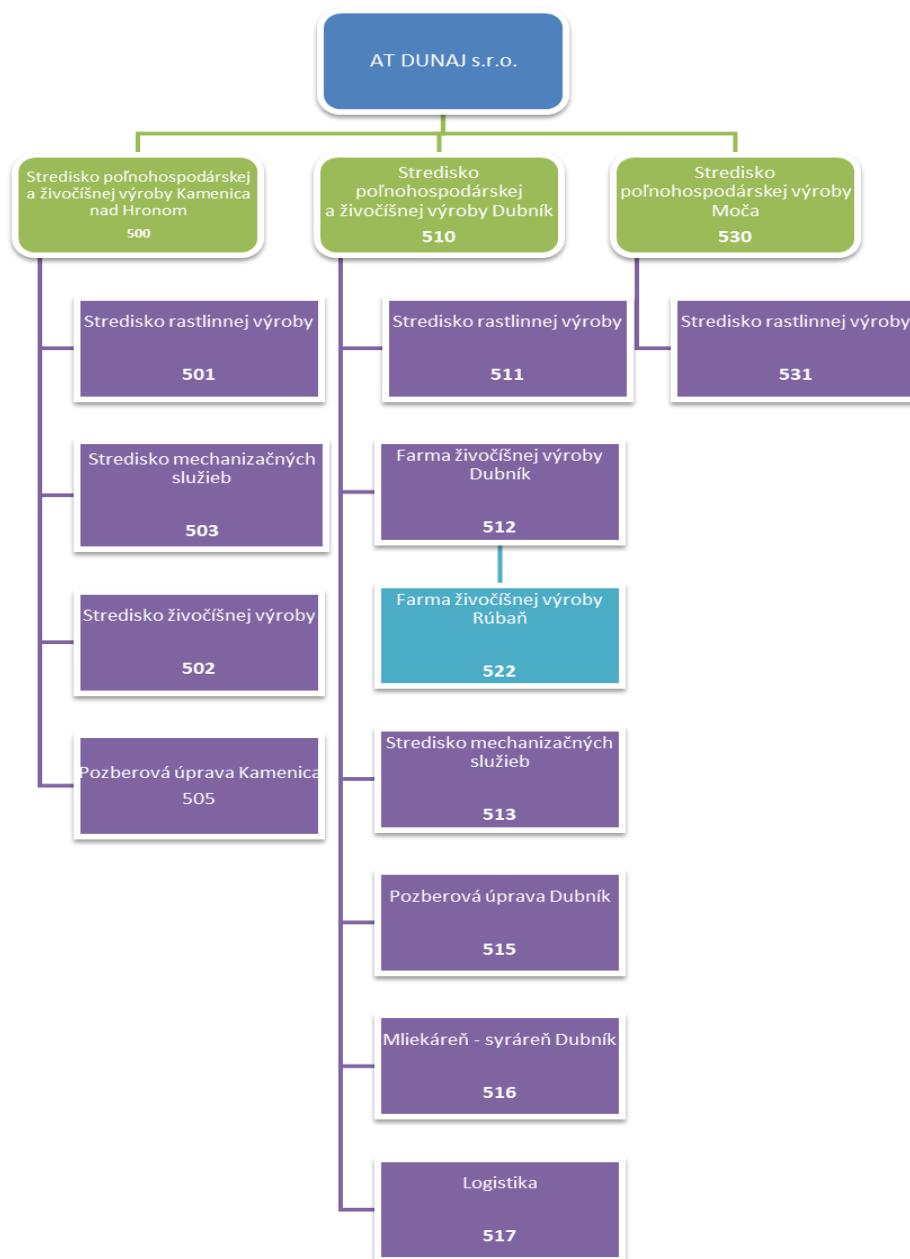

### 4. ZAMESTNANOSŤ V SPOLOČNOSTI

K 31.12.2017 mala spoločnosť 74 zamestnancov a priemerný stav za rok 2017 bol 68 zamestnancov.

tabuľka č. 1: Počet zamestnancov spoločnosti

Ukazovateľ	k 31.12.2015	k 31.12.2016	k 31.12.2017
Počet zamestnancov	56	65	74
Z toho: -výrobný robot.	44	48	58
-THP pracovníci	12	17	16
Priemerný počet zamest.	55	58	68
Mzdové náklady (v €)	566.282	635.419	767.782
Ostat. osob. náklady (v €)	235.943	258.659	310.934

## 5. EKONOMICKÉ UKAZOVATELE A FINANČNÁ SITUÁCIA

### Rastlinná výroba

V hospodárskom roku 2016 – 2017 sme hospodárili na výmere 2933,12 ha poľnohospodárskej pôdy, z toho orná pôda bola 2918,76 ha. Celkový úhrn zrážok bol 512,7 mm. Chladnejšie počasie zapríčinilo nerovnomerné vzchádzanie plodín a tým aj zaburinenie niektorých parciel v závislosti od termínu sejby a typu pôdy. Daný rok sa prejavil slabšou úrodou v dôsledku studenej jari, poruchovosti kombajnov počas zberu aj príčinou neskúsených kombajnístov a v dôsledku sucha.

tabuľka č.2: Prehľad osevu a úrody

Komodita	2015			2016			2017		
	výmera	výnos	celková výroba	výmera	výnos	celková výroba	výmera	výnos	celková výroba
	ha	t/ha	t	ha	t/ha	t	ha	t/ha	t
Pšenica ozimná	1012,68	5,76	5831,61	562,33	8,2	4 609,19	768,01	4,67	3 589,38
Pšenica tvrdá	-	-	-	305,4	3,56	1 087,28	100,1	3,66	366,78
Jačmeň jarný	244,43	5,12	1 252,01	214,99	5,92	1 272,33	96,79	3,87	375,1
Jačmeň ozimný	238,9	4,79	1 144,76	175,93	5,81	1 022,20	167,05	5,51	920
Repka ozimná	140,39	2,38	333,62	292,71	3,77	1 103,57	326,13	2,85	929,21
Kukurica na zrno	468,24	3,56	1 665,91	413,73	12,58	5 202,86	426,1	5,47	2 330,83
Kuk.na siláž	460,94	25,53	11 767,70	377,01	33,36	12 576,40	364,34	35,17	12 813,05
Lucerna	123,52	16,77	2 071,54	141,09	18,58	2 621,10	100,34	21,76	2 183,06
Sója	79,42	1,21	96,47	74,28	1,77	131,4	81,19	2,28	185,14
Slnečnica	318,01	2,42	769,21	309,24	3,44	1 064,81	454,84	2,31	1 052,14
TTP	18,49	4,02	74,33	15,88	3,32	52,72	12,11	0,7	8,48
Tráva	11,98	1,21	14,50	11,77	0,91	10,71		-	-
Ďatelina-trávne mieš.	47,82	15,89	759,86	45,96	2,87	131,91	36,12	0,8	28,9
<b>SPOLU</b>	<b>3164,82</b>	<b>-</b>	<b>24 932,83</b>	<b>2940,32</b>	<b>-</b>	<b>30 691,14</b>	<b>2933,12</b>	<b>-</b>	<b>24 744,69</b>

tabuľka č. 3 : Produkcia objemových krmív

Komodita	Rok 2016			Rok 2017		
	Produkcia v t	Cena v €/t	Produkcia v €	Produkcia v t	Cena v €/t	Produkcia v €
Kukuričná siláž	12576,40	22,68	285207,60	12813,05	17,71	226970,37
Lucerková senáž	2322,60	30,60	71071,56	2183,06	45,66	99678,52
Slama	1185,91	26,60	31545,21	409,20	26,60	10884,72
Seno lúčne	107,98	30,26	3267,47	27,69	24,70	683,89
Lúčna senáž	572,64	19,36	11086,31	-	-	-
Seno lucerkové	298,50	6,14	1831,60	-	-	-
<b>SPOLU</b>			<b>404009,75</b>			<b>338217,49</b>

tabuľka č. 4 : Realizácia produktov rastlinnej výroby

Plodina	Plán 2017			Skutočnosť 2017		
	Množstvo v t	Realizačná cena v €	Tržby v €	Množstvo v t	Realizačná cena v €	Tržby v €
Pšenica ozimná	5242,00	160,00	838720,00	3589,38	140,00	502513,20
Pšenica tvrdá	420,42	220,00	92492,40	366,78	195,00	71521,71
Jačmeň jarný	528,17	175,00	92429,75	375,10	161,00	60391,58
Jačmeň ozimný	918,78	130,00	119441,40	920,00	126,00	115920,00
Repka ozimná	1141,45	365,00	416629,25	929,21	360,00	334514,88
Kukurica na zrno	3417,44	137,00	468189,28	2330,83	125,00	291353,38
Sója	203,00	360,00	73080,00	185,14	360,00	66650,40
Slničnica	1493,68	330,00	492914,40	1052,14	305,00	320902,70
<b>SPOLU</b>			<b>2593896,48</b>			<b>1763767,85</b>

## Úsek mechanizácie

V službách poľnohospodárskou technikou pre iné subjekty z úseku mechanizácie boli v roku 2017 dosiahnuté tržby vo výške 213 tis. €. Pokles v tržbách oproti predošlému roku bol spôsobený nižším rozsahom poskytovaných služieb.

## Živočišna výroba

Významnou oblasťou v rámci poľnohospodárskej prvovýroby je živočišna výroba. Tejto činnosti sa spoločnosť venuje od roku 2001. V poslednom období prešla živočišna výroba rôznymi zmenami a inováciami, ktoré nám dopomohli vypracovať sa medzi popredné firmy vo výrobe mlieka. Koncom roka 2012 sme sprevádzkovali novú maštal' s boxovým ustajnením pre 600 kusov kráv. Na jeseň v roku 2014 sme začali s výstavbou novej dojárne, ktorú sme v decembri 2015 skolaudovali a zároveň uviedli do prevádzky.

V roku 2017 sa predalo celkom 4 391 282 litrov mlieka za 1 347 738 eur. Ročná dojivosť na kravu dosiahla 8 088 litrov, kým v roku 2016 to bolo 9 620 litrov a v roku 2015 8 589 litrov.

tabuľka č. 5: Vybrané ukazovatele živočišnej výroby

Stav zvierat	31.12.15	31.12.16	31.12.17
<b>Kravy</b>	618	639	691
Tel'ce 3 mes.	92	131	88
Tel'ce 6 mes.	58	64	63
Jalovice 1 roč.	104	98	90
Jalovice 2 roč.	117	140	109
Vysokotel'né jal.	89	59	86
Výkrm HD	7	2	2
<b>HD spolu</b>	<b>1085</b>	<b>1133</b>	<b>1129</b>
Výkrm ošípaných	44	-	-
Prasnice	6	-	-
<b>Ošípané spolu</b>	<b>50</b>	-	-
Jahňatá	42	16	-
Ostatné ovce	44	0	14
Bahnice	42	0	2
Barany	1	1	1
<b>Ovce spolu</b>	<b>129</b>	<b>17</b>	<b>17</b>
Ryby (kg)	<b>4950</b>	<b>4950</b>	<b>4950</b>

tabuľka č. 6: Produkcia ŽV

Komodita	MJ	2015	2016	2017
Mlieko	litre	4964209	6089221	5297539
Maštalný hnoj	t	3649,50	5996,28	6178,80
Hnojovica	m3	16142	16296	17069
Jalovice- MHD	kg	69183	71069	77738
Výkrm býkov	kg	3663	1395	1390
Narodené teľatá	ks	521	566	537
Kŕmne dni bahnic	KD	1190	0	62
Narodené jahňatá	ks	17	0	0

Tauľka č.7: Realizácia produktov ŽV

	MJ	2016			2017		
		množstvo	cena v €/mj	Tržby v €	množstvo	cena v €/mj	Tržby v €
Jalovice	ks	22,00	468,57	10308,63	46,00	578,46	26609,25
Brakované kravy	ks	159,00	508,54	80857,63	152,00	577,79	87823,47
Výkrm býkov	ks	227,00	60,12	13648,32	247,00	119,93	29622,17
Býk	ks	5,00	903,06	4515,28	1,00	80,00	80,00
Brakované ovce	ks	77,00	30,83	2374,00	1,00	16,67	16,67
Bahnice	ks	53,00	30,83	1633,99	0,00	0,00	0,00
Prasnice	ks	6,00	16,67	100,02	0,00	0,00	0,00
Výkrm ošípané	ks	44,00	16,67	733,48	0,00	0,00	0,00
<b>Spolu zvieratá</b>				<b>114171,35</b>			<b>144151,56</b>
Mlieko	litre	5987469,00	0,25	1476980,51	4391282,00	0,31	1347738,00
Maštalný hnoj	t	6961,28	9,91	69015,05	915,42	9,44	8642,94
Hnojovica	m3	16296,00	5,00	81480,00	17069,00	5,00	85345,00
<b>Spolu produkty</b>				<b>1627475,56</b>			<b>1441725,94</b>
<b>Tržby spolu</b>				<b>1741646,91</b>			<b>1585877,50</b>

## Mliekareň - syrárreň

Najvýznamnejšou a najnákladnejšou investíciou bola výstavba mliekarne a jej technologické vybavenie. Koncom roka 2016 prebehla kolaudácia, spustila sa skúšobná prevádzka. Výrobný proces a rozširovanie základných produktov postupne nabieha na vyššie hodnoty.

Mliekareň – Syrárreň v Dubníku v roku 2017 absolvovala svoju prvú produkčnú existenciu a spracovala 744 250 litrov surového kravského mlieka.

Kvalita vstupnej suroviny sa po určitých čiastkových problémoch progresívne zlepšuje ako po kvalitatívnej, tak po kvantitatívnej stránke. Z tohto množstva mlieka bolo vyprodukovaných cca 221 ton mliekarenských výrobkov

Taktiež sme do predajni dodali v rámci kooperatívnej výroby 3,4 tony parených syrov. Okrem týchto výrobkov z kravského mlieka bolo do predajni Farmfoods vyexpedované cez Mliekareň – Syrárreň 2 tony 100 % ovčej bryndze, 1 856 l žinčice, 519 kg ovčieho syra a do skladu naskladnených 8 ton sudového ovčieho syra na výrobu zimnej bryndze. Všetky tieto výrobky tvoria dohromady paletu cca 60 tržných druhov vysokokvalitných mliekarenských výrobkov, ktoré sú vyrábané v podmienkach prísnych hygienických štandardov, o čom svedčia získané a obhájené certifikáty ISO 9001, 14001, 18001, 22000. Najžiadanejšími výrobkami z tejto širokej škály výrobkov sú čerstvé maslo, smotanové jogurty, bryndza, konzumné gazdovské mlieko a svoje miesto na pulloch predajni si už postupne nachádza tiež kvalitná

ponuka zrejúcich syrov s rozdielnymi a špecifickými spektrami dochutí a ochutení. O tom, že nám naša poctivá práca pri výrobe syrov prináša prvé ovocie svedčia nasledujúce ocenenia : 1. a 2. miesto v súťaži syrov na Agrokomplexe v Nitre za syry Sýta Rúbaň a Lahké Pierko, 2.-3. miesto na súťaži syrov v českom Mikulově za syr Sýta Rúbaň a do tretice čestné uznanie za chuť syra Sýta Rúbaň na celoštátnej prehliadke syrov v Prahe. Za všetkými týmito výsledkami je zohraný kolektív 15-tich pracovníkov Mliekarne – Syrárne v Dubníku.

tabuľka č.8: Produkcia mliekareň – syrárneň

Produkt		Výroba v kg
		2017
Konzumné mlieka	Gazdovské 3,7%	10464,50
	Polotučné 1,5%	321,00
<b>Spolu</b>		<b>10785,50</b>
Zakysané mlieka	Gazdovské zakysané 3,7%	5616,00
<b>Spolu</b>		<b>5616,00</b>
Zakysané smotany	Kyslá desiatka 10%	2460,50
	Kyslá dvadsiatka 20%	152,50
<b>Spolu</b>		<b>2613,00</b>
Jogurty	Gazdovské jogurty	14493,50
	Smotanové jogurty	32376,50
	Jogurt Novofrukt 3,5%	89700,00
<b>Spolu</b>		<b>136570,00</b>
Jogurtové mlieka	Jog.ml.káva – med	3029,00
	Jog.ml.zrelá čučoriedka	1084,50
<b>Spolu</b>		<b>4113,50</b>
Maslá	Tradičné maslo 85%	3349,25
	Pretop. maslo Ghee	354,90
<b>Spolu</b>		<b>3704,15</b>
Čerstvé syry	Hrudka 30%	19362,65
	Paneer	1847,03
	Cagliata 45%	5201,24
	Cagliata 30%	217,67
	Bryndza zimná	453,50
<b>Spolu</b>		<b>27082,08</b>
Tvarohy	Nízkotučný tvaroh	4227,50
	Tučný tvaroh	296,80
	Krémový tvaroh	169,62
<b>Spolu</b>		<b>4693,92</b>
Tavené syry		1635,68
<b>Spolu</b>		<b>1635,68</b>
Zrejúce syry	Eidam	7668,93
	Gouda	12223,46
	Emmentaler	4060,27
	Parmezán	171,95
<b>Spolu</b>		<b>24124,61</b>

## Výsledok finančného hospodárenia

tabuľka č.9: Vybrané tržby v €

	2015	2016	2017
Tržby z predaja rastlinnej výroby	2 107 945,50	2 677 304,53	1 623 224,92
Tržby zo živočíšnej výroby	1 404 318,10	1 390 623,80	1 498 053,90
Tržby z predaja služieb	420 974,16	404 376,33	213 459,08
Tržby za tovar	623 688,43	711 706,61	711 977,21
Tržby za mliečne výrobky	-	-	305 754,05
<b>Spolu</b>	<b>4 556 926,19</b>	<b>5 184 011,27</b>	<b>4 352 469,16</b>

## Majetok a záväzky

tabuľka č.10: Finančný majetok spoločnosti (v €)

Označ.	Názov položky	31.12.15	31.12.16	31.12.17
	<b>MAJETOK SPOLU</b>	<b>10944902</b>	<b>12892046</b>	<b>14452804</b>
A.	Neobežný majetok	7908616	9233079	9203631
A.I	Dlhodobý nehmotný majetok	-	-	-
A.II	Dlhodobý hmotný majetok	7908103	9232566	9203631
A.III	Dlhodobý finančný majetok	513	513	-
B.	Obežný majetok	3016598	3640502	5228385
B.I	Zásoby	2214611	2240462	2431605
B.II	Dlhodobé pohľadávky	-	-	50465
B.III	Krátkodobé pohľadávky	676717	1312563	2606387
B.V	Finančné účty	125270	87477	139928
C.	Časové rozlíšenie	19688	18465	20788
	<b>VLASTNÉ IMANIE A ZÁVAZKY SPOLU</b>	<b>10944902</b>	<b>12892046</b>	<b>14452804</b>
A.	Vlastné imanie	3301152	3400224	2532766
A.I	Základné imanie	1506640	1506640	1506640
A.III	Kapitálové fondy	1017354	1011804	1011804
A.IV	Zákonné rezervné fondy	150664	150664	150664
A.VII	Výsledok hospod.minulých rokov	509247	626493	731117
A.VIII	Výsledok hospodár.za účt.obdobie	117247	104623	-867459
B.	Záväzky	6855377	7970300	9545530
B.I.	Dlhodobé záväzky	604749	333893	401799
B.III	Dlhodobé bankové úvery	2 001 976	2566910	2746944
B.IV	Krátkodobé záväzky	2777833	3519742	4138707
B.V	Krátkodobé rezervy	55409	62091	70278
B.VI	Bežné bankové úvery	1 415 410	1487664	2187802
C.	Časové rozlíšenie	788373	1521522	2374508

## Výnosy a náklady

tabuľka č. 11: Výnosy a náklady spoločnosti (v €)

P.č.	Názov položky	2015	2016	2017
I.	Tržby z predaja tovaru	623688	711707	711977
A.	Náklady vynaložené na obstaranie tovaru	591100	783370	526222
03.	OBCHODNÁ MARŽA	32588	-71663	185755
4	VÝROBA	5630300	6416394	
05.	Tržby z predaja vlastných výrobkov a služieb	3933238	4744667	3640492
IV.	Zmeny stavu vnútr.zásob	1313	-276631	103436
V.	Aktivácia	1695749	1948358	2005718
08.	VÝROBNÁ SPOTREBA	4828671	5348581	5574815
B.	Spotr. Mat., ener. ost.nák.	3018961	3493567	3753321
D.	Služby	1809710	1855014	1821494
E.	Osobné náklady	802225	894078	1078716
F.	Dane a poplatky	115345	117381	119236
G.	Odpisy DNM a DHM	786973	965078	1148602
VI.	Tržby z predja DNM a DHM	366785	435504	436787
H.	ZC predaného DNM DHM	161694	234872	328506
VII.	Ostat. výnosy z hosp.čin.	987116	1082899	1171819
J.	Ostat.nákl. na hosp.čin.	4287	26912	10900
***	VÝSLEDOK HOSPOD.Z HOSP.Č.	317594	276232	-716768
XI.	Výnosové úroky	6	2	1
N.	Nákladové úroky	94772	102720	111607
O.	Kurzové straty	-	170	116
XIV.	Ostat.výnosy z finan.čin.	-	-	408
Q.	Ostat.náklady na fin.čin.	44132	49481	51959
***	VÝSLEDOK HOSPOD.Z FIN.ČINN.	-138898	-152369	-163273
R.	Daň z príjmov	61449	19240	-12582
***	VÝSLEDOK HOSPODÁRENIA ZA ÚČTOVNÉ OBDOBIE PO ZDANENÍ	117247	104623	-867459

DNM – dlhodobý nehmotný majetok

DFM – dlhodobý finančný majetok

ZC - zostatková cena

DHM – dlhodobý hmotný majetok

KFM – krátkodobý finančný majetok

V roku 2017 nevznikli výdavky v oblasti výskumu a vývoja.

## 6. FINANČNÁ POMOC Z PROSTRIEDKOV EÚ

V roku 2017 sme obdržali investičnú pomoc z prostriedkov EÚ vo výške 316 000 eur.

## 7. PODNIKATEĽSKÝ ZÁMER NA ROK 2018

### Zámer v rastlinnej výrobe

Pre zefektívnenie výroby plánujeme zakúpiť postrekovač a súpravu na sejbu repky, kukurice a slnečnice. Dôjde k zvýšeniu kvality sejby a zároveň následná starostlivosť o porast, čím sa dostaneme k vyššej úrode.

tabuľka č. 12: Využitie poľnohospodárskej pôdy

Komodita	výmera	cena na ha	úroda	úroda	zúčtov. cena	produkcia
	ha	€	t/ha	t	€/t	€
Pšenica ozimná	929,92	650	5,7	5300,544	114,04	604448,00
Jačmeň jarný	169,76	530	5,5	933,68	96,36	89972,80
Jačmeň ozimný	247,02	570	5,5	1358,61	103,64	140801,40
Repka ozimná	459,09	950	3,3	1514,997	287,88	436135,50
Kukurica na zrno	410,27	690	8	3282,16	86,25	283086,30
Kuk.na siláž	289,6	600	35	10136	17,14	173760,00
Lucerna	109,68	850	20	2193,6	42,50	93228,00
Sója	92,78	450	2,5	231,95	180,00	41751,00
Slnečnica	307,29	730	3,3	1014,057	221,21	224321,70
TTP	14,43	100	3	43,29	33,33	1443,00
Tráva	11,77	100	5	58,85	20,00	1177,00
Ďatelina-trávne mieš.	53,54	100	3	160,62	33,33	5354,00
<b>SPOLU</b>	<b>3095,15</b>		-	-		<b>2095478,70</b>

tabuľka č.13: Tržby rastlinná výroba

Komodita	Realizačná cena €/t	Predaj v t	Tržby v €
Pšenica ozimná	150	5300,544	795081,60
Jačmeň jarný	160	933,68	149388,80
Jačmeň ozimný	125	1358,61	169826,25
Repka ozimná	360	1514,997	545398,92
Kukurica na zrno	150	3282,16	492324,00
Kuk.na siláž	17	10136	172312,00
Sója	370	231,95	85821,50
Slnečnica	305	1014,057	309287,39
<b>SPOLU</b>			<b>2719440,46</b>

## Zámer v živočíšnej výrobe

V roku 2018 plánujeme:

- navyšovať dojivosť
- doviesť a stabilizovať stav kráv na plnú kapacitu ustajňovacích priestorov a to na 710 až 750 kusov dojníc
- dosiahnuť s cieľným brakovaním stále vyššiu úžitkovosť, čo je podmienené dobrým odchovom mladého dobytku
- eliminovať migráciu pracovníkov
- v spolupráci s RV vyrobiť kvalitné objemové krmivá, aby sa čo najmenej dokupovali bielkovinové koncentráty
- spoločným úsilím znížiť náklady na výrobu

tabuľka č. 14: Stav hospodárskych zvierat

	Stav k 31.12.2017	Plán k 31.12.2018
Kravy	691	710
Teľce 3 mes.	88	123
Teľce 6 mes.	63	101
Jalovice 1 roč.	90	128
Jalovice 2 roč.	109	147
Vysokoteľné jal.	86	190
Výkrm HD	2	2
<b>HD spolu</b>	<b>1129</b>	<b>1401</b>

tabuľka č. 15: Produkcia produktov ŽV

Komodita	MJ	množstvo	cena v €	produkcia v €
Mlieko	litre	6500000	0,25	1625000,00
Maštalný hnoj	t	7100	3,3	23430,00
Hnojovica	m3	17500	1,00	17500,00
<b>Spolu</b>				<b>1665930,00</b>

tabuľka č. 16: Predaj výrobkov ŽV

Komodita	MJ	množstvo	cena v €/MJ	Tržby v €
Mlieko	litre	5500000	0,31	1705000
Maštalný hnoj	t	7100	10	71000
Hnojovica	m3	17500	5	87500
Kravy	ks	300	700	210000
Teľatá - býčky	ks	150	150	22500
<b>Spolu</b>				<b>2096000</b>

## Zámer mliekareň – syrárň

Vstupujeme do druhého roku produkčnej existencie a chceme naďalej stavať na dosiahnutej a žiadanej kvalite. Pred nami je cieľ spracovať v tomto roku 1 mil. L surového kravského mlieka, rozšíriť sortiment výrobkov o ďalšie zaujímavé príchuť jogurtov, syrov, tavených syrov, uviesť na trh sortiment nátierok a sladkých dezertov. Očakávame razantné zvýšenie počtu predajní, ktoré budú dôležité z hľadiska zvyšovania objemov produkcie, efektívnosti výroby a s tým spojeného nárastu tržieb. Posun musí nastať hlavne v predaji zrejúcich syrov, veľký potenciál je v rozšírení ponuky a predaja zaujímavých príchuť jogurtov, čerstvých syrov, zrejúcich blokových syrov a syrov na grilovanie. Taktiež vzrastá produkcia a dopyt po gazdovskom mlieku, čerstvom masle a tvarohu.

Dôležitou súčasťou zefektívnenia výroby bude zníženie množstva ručnej práce pri jednotlivých sortimentných druhoch, hlavne pri balení a taktiež zavedenie skupinových balení pri expedovaní jednotlivých sortimentov.

tabuľka č. 17: Plán výroby a tržby v €

	Množstvo L,kg	Spotreba L	Spotreba T.j.	predajná cena za MJ	Tržba
Konzumné mlieka	30 000	31 500	118 125	0,99 €	29 700,00 €
Zakysané mlieko	12 000	12 600	47 250	1,18 €	14 160,00 €
Zakysaná smotana	5 000	5 250	55 388	2,76 €	13 800,00 €
Sadká smotana	3 000	3 150	105 525	1,17 €	3 510,00 €
Jogurtové mlieka	10 000	10 500	1 575	2,58 €	25 800,00 €
Kefirové mlieka	5 000	5 250	9 188	2,58 €	12 900,00 €
Smotanové jogurty	70 000	73 500	775 425	3,96 €	277 200,00 €
Gazdovské jogurty	15 000	15 750	59 063	3,16 €	47 400,00 €
Nízkoťučné jogurty	5 000	5 250	788	3,16 €	15 800,00 €
Jogurt Novofrukt	96 000	100 800	378 000	0,62 €	59 520,00 €
Čerstvé maslo	5 000	19 000	864 500	11,80 €	59 000,00 €
Hrudka 30 %	30 000	316 500	522 225	0,37 €	11 100,00 €
Hrudka 50 %	1 000	9 550	31 038	0,39 €	390,00 €
Cagliata 45 %	10 000	102 500	292 125	0,33 €	3 300,00 €
Paneer	3 000	22 650	87 203	0,32 €	960,00 €
Tučný tvaroh	2 000	13 100	34 715	6,18 €	12 360,00 €
Nízkoťučný tvaroh	6 000	45 300	6 795	5,18 €	31 080,00 €
Krémový tvaroh	2 000	8 900	1 335	6,63 €	13 260,00 €
Syry typu Eidam	5 000	52 750	92 313	8,99 €	44 950,00 €
Syry typu Gouda	8 000	84 400	240 540	8,99 €	71 920,00 €
Syry typu Ementaller	3 000	33 150	94 478	9,99 €	29 970,00 €
Syry typu Parmezán	2 000	29 100	50 925	11,00 €	22 000,00 €
<b>SPOLU</b>	<b>328 000</b>	<b>1 000 450</b>	<b>3 868 515</b>		<b>800 080,00 €</b>

## Investičný zámer

V roku 2018 plánujeme s revitalizáciou objektov:

- prestavba senníka na sklad separátu, do ktorého plánujeme investovať **30.000,00 Eur**
- dokončenie zmeny užívania sýpky na sklad doplnkového tovaru  
plus opraviť a zaizolovať fasádu **25.000,00 Eur**
- bežné opravy na nehnuteľnostiach **20.000,00 Eur**

## Plán nákladov a výnosov na rok 2018

Ukazovateľ	Eur
<b>Čistý obrat</b>	6 446 620,00
<b>Výnosy z hospodárskej činnosti spolu:</b>	10 631 620,00
- z toho: Tržby z predaja tovaru	645 000,00
Tržby z predaja vlastných výrobkov	5 551 620,00
Tržby z predaja služieb	250 000,00
Zmena stavu vnútroorganizačných zásob	100 000,00
Aktivácia	200 000,00
Tržby z predaja dlhodobého NaH majetku	160 000,00
Ostatné výnosy z hospodárskej činnosti	3 725 000,00
<b>Náklady na hospodársku činnosť spolu:</b>	10 327 000,00
- z toho: Náklady vynaložené na obstaranie tovaru	562 000,00
Spotreba materiálu, energie a ostat. nesklad. dodávok	4 200 000,00
Služby	1 900 000,00
Osobné náklady	1 290 000,00
Odpisy dlhodobého NaH majetku	1 330 000,00
Zostatková cena predaného dlhodobého NaH majetku	400 000,00
Ostatné náklady na hospodársku činnosť	645 000,00
<b>Výsledok hospodárenia z hospodárskej činnosti</b>	304 620,00
<b>Pridaná hodnota</b>	84 620,00
<b>Výsledok hospodárenia z finančných činností</b>	-100 000,00
<b>Výsledok hospodárenia za účtovné obdobie pred zdanením</b>	204 620,00
<b>Daň z príjmov</b>	42 970,00
<b>Výsledok hospodárenia za účtovné obdobie po zdanení</b>	161 650,00

### 8. NÁVRH NA VYSPORIADANIE STRATY Z ROKU 2017

V roku 2017 spoločnosť AT DUNAJ spol. s r.o. dosiahla stratu vo výške – 867.459,-€. Konateľ spoločnosti prednesie na valnom zhromaždení návrh na preúčtovanie vytvorenej straty na neuhradenú stratu minulých rokov.

### 9. UDALOSTI OSOBITNÉHO VÝZNAMU, KTORÉ NASTALI PO SKONČENÍ ÚČTOVNÉHO OBDOBIA, ZA KTORÉ SA VYHOTOVUJE VÝROČNÁ SPRÁVA

Po skončení účtovného obdobia 2017 v spoločnosti nenastali žiadne udalosti osobitného významu.

### 10. NADOBUDNUTIE VLASTNÝCH AKCIÍ A OBCHODNÝCH PODIELOV

Spoločnosť v roku 2017 nenadobudla vlastné akcie a ani obchodné podiely.

## **11. INFORMÁCIE O ORGANIZAČNEJ ZLOŽKE V ZAHRANIČÍ**

Účtovná jednotka nemá organizačnú vložku v zahraničí.

## **12. OSOBITNÁ ČASŤ VÝROČNEJ SPRÁVY PODĽA §20 ods. 6 a 7 zákona**

Účtovná jednotka nemá povinnosť, neemitovala a ani neobchodovala s cennými papiermi.

## **13. ÚČTOVNÁ ZÁVIERKA**

Príloha č.1

## **14. SPRÁVA AUDÍTORA O OVERENÍ ÚČTOVNEJ ZÁVIERKY**

Príloha č.2

V Rožňave dňa, 08.03.2018



**Ing. Milan Balogh**  
**konateľ spoločnosti**