



Názov: Poľnohospodárske družstvo Paňouce
Sídlo: Paňouce 203, 044 71
IČO: 31692966
DIČ: 2020495422
Zapísané: Obchodný register Okresného súdu Košice I., Oddiel: Dr.,
Vložka číslo: 1053/V

VÝROČNÁ SPRÁVA

za rok 2018

Výročnú správu predkladá:

Predstavenstvo PD

Podpis člena štatutárneho orgánu:

Ing. Darina Kaščáková – podpredsa predstavenstva

.....

Ing. Kristína Fazekasová - člen predstavenstva

.....

Vyhotovená dňa: 09.05.2019

Schválená dňa: 17.05.2019

Výročná správa Poľnohospodárskeho družstva Paňovce za rok 2018 je vypracovaná v súlade s §20 zákona č. 431/2002 Z. z. o účtovníctve v znení neskorších predpisov.

Hlavné činnosti družstva podľa výpisu z obchodného registra:

1. podnikanie v poľnohospodárskej výrobe a v lesníctve, vrátane predaja nespracovaných poľnohospodárskych a lesných výrobkov na účely ďalšieho spracovania a predaja,
2. výroba kovov a kovových výrobkov, zámočníctvo,
3. výroba a opravy poľnohospodárskych strojov,
4. obchodná činnosť: zvieratá, živočíšne a rastlinné výrobky,
5. automatizované spracovanie údajov,
6. stavebníctvo – staviteľ jednoduchých stavieb,
7. výroba organických hnojív, vitahum, kompost,
8. výroba kŕmnych zmesí pre hospodárske zvieratá,
9. služby súvisiace s rastlinnou výrobou,
10. služby súvisiace so živočíšnou výrobou okrem veterinárnych služieb,
11. kúpa tovaru na účely jeho predaja konečnému spotrebiteľovi (maloobchod) alebo iným prevádzkovateľom živnosti (veľkoobchod),
12. pohostinná činnosť a výroba hotových jedál pre výdajne,
13. výroba mliečnych výrobkov,
14. výroba pekárenských a cukrárenských výrobkov,
15. uskutočňovanie stavieb a ich zmien,
16. výskum a vývoj v oblasti prírodných a technických vied.

Základné informácie

Vznik: 11. júla 1994

Právna forma: družstvo

Štatutárny orgán družstva: predstavenstvo

- | | |
|------------------------------|--------------------------|
| – predseda predstavenstva | Ing. Stanislav Rákoš |
| – podpredseda predstavenstva | Ing. Darina Kaščáková |
| – člen predstavenstva | Ing. Kristína Fazekasová |

Kontrolná komisia:

- | | |
|--------------------------------|---------------------|
| – predseda kontrolnej komisie: | Alexandra Rílková |
| – člen kontrolnej komisie: | Ing. Matúš Hlaváčik |
| – člen kontrolnej komisie: | Róbert Ujco |

Riaditeľ družstva: Ing. Igor Kožár

Členovia družstva: - členskú základňu ku dňu 31.12.2018 tvoria členovia:

- **jedna právnická osoba VSK MINERAL, s.r.o.,**
- **50 členov - fyzických osôb.**

V roku 2018 ukončilo členstvo v družstve 8 členov s vysporiadaním podľa stanov družstva.

Minimálna výška základného členského vkladu členov družstva pre vznik členstva v družstve:

- právnická osoba 331 940,-- €
- fyzické osoby 3 320,-- €

Výška zapisovaného základného imania: 355 175,-- €

Výška základného imania: 1 715 300,40 €

❖ **Výška základného členského vkladu členov družstva:**

- právnická osoba 298 746,-- €
- fyzické osoby 149 400,-- €

❖ **Výška ďalšieho členského vkladu členov družstva**

- právnická osoba 1 054 970,40 €
- fyzické osoby 212 184,-- €

Výška podielu členov družstva na základnom imaní družstva k 31.12.2018:

- právnická osoba 79 %
- fyzické osoby 21 %

Hlasovacie práva členov družstva k 31.12.2018:

- právnická osoba 4 077 hlasov
- fyzické osoby 1 063 hlasov
- spolu členovia družstva 5 140 hlasov

členovia družstva majú pri hlasovaní na členskej schôdzi jeden hlas za každých 332 € svojho splateného členského vkladu.

Výška nedeliteľného fondu družstva 35 518,-- €

Družstvo v zmysle stanov a v zmysle Obchodného zákonníka zriaďuje nedeliteľný fond najmenej vo výške 10 % zapisovaného základného imania. Nedeliteľný fond sa nesmie za trvania družstva použiť na rozdelenie medzi členov družstva. Možno ho v zmysle zákona použiť iba na hospodárske účely, na prekonanie nepriaznivého priebehu hospodárenia družstva alebo na krytie strát družstva.

Ďalšie kapitálové fondy družstva

Družstvo v uplynulých obdobiach tvorilo aj ostatné kapitálové fondy, ktoré predstavujú výšku 436 766 Eur. Ostatné fondy boli tvorené ďalším vkladom právnickej

osoby na rozvoj družstva vo výške 286 895 Eur a z družstevných podielnických listov (DPL) vydaných oprávneným osobám, t. j. podielnikom družstva za majetkové podiely v družstve. Družstvo na základe ponuky podielnikov DPL po vzájomnej dohode vykupovalo. V Depozitári cenných papierov je k 31.12.2018 4 152 kusov DPL v zaknihovanej forme.

Členovia družstva nevlastnia družstevné podielnické listy. Ich DPL boli premenené na ďalší členský vklad.

Oprávnené osoby, ktoré v zmysle zákona nepredložili do stanoveného termínu identifikačné údaje potrebné pre vydanie družstevných podielnických listov, ostáva nevysporiadaný podiel z transformácie vo výške 25 773 €.

Organizačná štruktúra

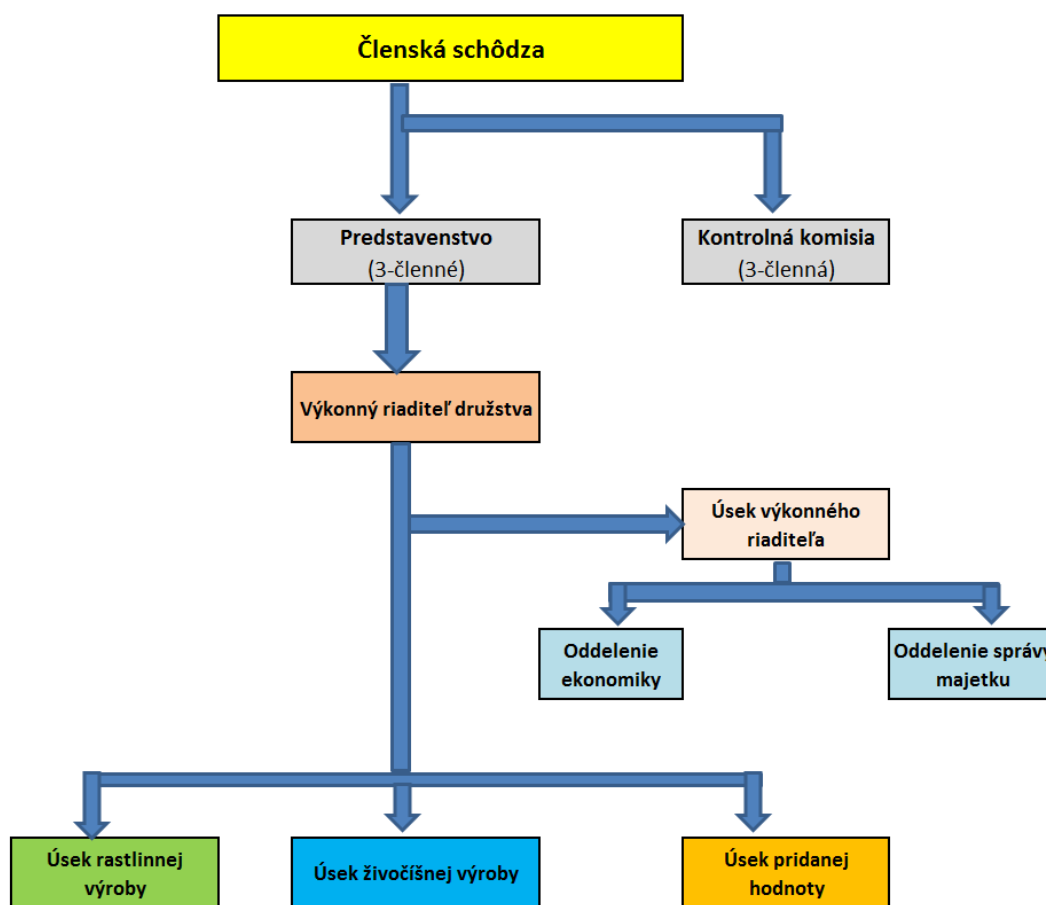

Družstvo je organizačne rozdelené na:

výrobné úseky

- *úsek rastlinnej výroby*,
- *úsek živočíšnej výroby* zamerané na poľnohospodársku prvovýrobu,
- *úsek pridanej hodnoty*, ktorého zameraním je spracovanie mlieka na mliečne výrobky, výroba kysnutých výrobkov, predaj vlastných a nakúpených výrobkov formou predaja z dvora a mliečnym expresom.

nevýrobný úsek:

- *úsek riaditeľa*, ktorý zahŕňa:
 - oddelenie ekonomiky, ktorý je zameraný na riadiace a administratívne služby pre všetky úseky,
 - oddelenie správy majetku, ktorý zahŕňa informátorov, pomocných pracovníkov a údržbu majetku.

Pôda obhospodarovaná družstvom

V roku 2018 družstvo hospodáril na poľnohospodárskej pôde vo výmere **742,29 ha**, z toho 692,47 ha je orná pôda a 49,82 ha sú trvalé trávne porasty.

V záujme stabilizácie kladie družstvo veľký dôraz na nákup poľnohospodárskych pozemkov. V roku 2018 nakúpilo **0,35 ha** poľnohospodárskej pôdy.

K 31.12.2018 vlastnilo družstvo **153,79 ha** pôdy, z toho je **79 ha** ornej pôdy, **49 ha** trvalých trávnych porastov a **22 ha** lesov, zastavané plochy a ostatné plochy a rybník **3,68 ha**. Z vlastnej pôdy družstvo obhospodaruje 109 ha.

So Slovenským pozemkovým fondom má poľnohospodárske družstvo uzatvorenú nájomnú zmluvu na štátnu pôdu a pôdu neznámych vlastníkov na výmeru **115,58 ha**. Zmluva je uzatvorená do 31.10.2029.

S Pozemkovým spoločenstvom Urbariát Paňovce je uzatvorená zmluva na výmeru **76,42 ha**, s Pasienským spoločenstvom Paňovce na **71,41 ha** a s Urbariátom Nováčany na **6,43 ha**.

Ostatná pôda o výmere cca 397 ha je prenajatá od známych vlastníkov. Za prenájom pôdy družstvo platí nájomné na základe uzatvorených nájomných zmlúv.

Vyhodnotenie podnikateľského plánu za rok 2018

Úsek rastlinnej výroby

Rastlinná výroba hospodáril v rámci svojho výrobného plánu v roku 2018 na výmere 742,29 ha pôdy.

Výrobný program bol zameraný na pestovanie:

- obilnín na výmere 267,60 ha,
- olejnín a strukovín na výmere 96,22 ha,
- krmovín na výmere 362,92 ha.

Pôda ležiaca úhorom bola vo výmere 15,55 ha.

Obilniny

V roku 2018 bola výroba obilnín plánovaná v objeme 962 t. V skutočnosti sa vyrobilo 848 t, čo je menej o 114 t a predstavuje plnenie plánu na 88 %, s hektárovým výnosom 3,3 t/ha.

Pestovali sa na výmere 267,60 ha v zložení:

- pšenica ozimná 126,28 ha, hektárový výnos 3,3 ton z ha, produkcia 416 ton,
- jačmeň ozimný 42 ha, hektárový výnos 3,6 ton z ha, produkcia 153 ton,
- triticales 64,93 ha, hektárový výnos 4,3 ton z ha, produkcia 279 ton,
- cirok na zeleno 24,3 ha, hektárový výnos 6,2 ton z ha, produkcia 150 ton, použila sa na hnojenie,
- kukurica zrnová 10,09 ha, hektárový výnos 5,7 ton z ha, produkcia 58 ton.

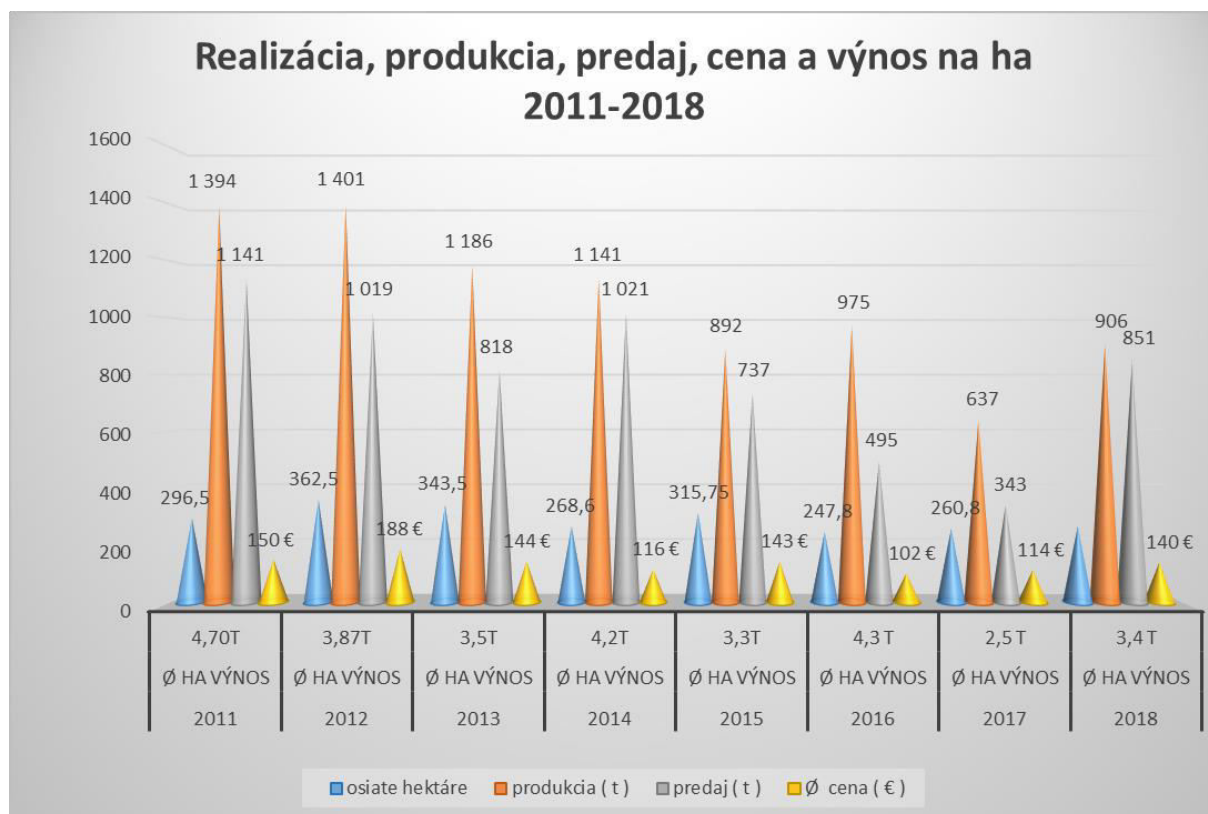

Krmoviny

Pestovali sa na výmere 362,92 ha, čo predstavuje 48,89 % z celkovej obhospodarovanej pôdy, v zložení:

- kukurica silážna 91,18 ha, hektárový výnos 23,5 tony z ha, produkcia 2 145,8 ton,
- kukurica LKS 38,45 ha, hektárový výnos 4,6 tony z ha, produkcia 176 ton,
- raž na zeleno 101,6 ha, hektárový výnos 1,9 tony z ha, produkcia 197 ton,
- lucerka 61,64 ha, hektárový výnos 23,1 tony z ha, produkcia 1 424 ton,
- trávny na ornej pôde 121,83 ha, hektárový výnos 4,2 ton z ha, produkcia 508 ton,
- TTP 49,82 ha, hektárový výnos 1,5 ton z ha, produkcia 77 ton.

Z krmovín sa vyrobilo:

- 488 ton slamy oproti plánu 450 ton,
- 153 ton sena oproti plánu 150 ton,
- 648 ton senáže oproti plánu 905 ton,
- 2 017 ton siláže oproti plánu 2 520 ton.

Produkcii rastlinnej výroby v roku 2018 ovplyvnilo v značnej miere počasie, ktoré bolo prevažne suché, zrážok bolo málo a to predovšetkým v podobe lejakov a prehánok. Veľké škody na úrode spôsobila aj premnožená poľovná zver.

Celková produkcia rastlinnej výroby v roku 2018 bola vo výške 345 291 € oproti plánu 425 416 €, čo je plnenie plánu na 81 %.

Tržby z predaja rastlinných výrobkov boli plánované vo výške 234 381 €, skutočnosť bola dosiahnutá v objeme 157 137 €, čo je plnenie plánu na 67 %. Výpadok tržieb predstavuje objem až 77 244 €. Celkové tržby boli ovplyvnené nižšou produkciou a chýbajúcou tržbou z predaja siláže.

Predaj obilnín sa v roku 2018 uskutočnil v priemernej cene **139 €/t** oproti plánu **127 €/t**.

Úsek rastlinnej výroby dosiahol za rok 2018 výsledok hospodárenia – **stratu v celkovom objeme -51 075 €**, čo je o 94 197 € nižšie oproti plánovanému zisku 43 122 €.

Úsek živočíšnej výroby

Prioritou tohto úseku je chov hovädzieho dobytku so zameraním na produkciu mlieka. Doplnkovo sa živočíšna výroba venovala chovu hydiny – kombinovaného plemena na jatočné účely a nosnice na produkciu vaječ.

V roku 2018 boli na úseku živočíšnej výroby dosiahnuté nasledovné výsledky:

- vyrobilo sa 875 970 litrov mlieka, čo je oproti plánu v objeme 1 037 000 litrov menej o 161 030 litrov. Plán bol splnený na 85 %.
 - predaj a spotreba mlieka pre vlastné výrobky bola plánovaná v objeme 985 800 litrov, skutočnosť bola 824 072 litrov mlieka, čo predstavuje plnenie na 84 %.
- Zvyšné vyrobené mlieko sa použilo na kŕmenie teliat.



Predaj mlieka bol realizovaný v štruktúre odberateľov:

- Mliečne odbytové družstvo Michalovce – plán 859 000 litrov, skutočnosť 720 127 litrov, plnenie na 84 % - s Ø realizačnou cenou 0,33 € za liter,

- mliečny expres a predaj z dvora - plán 51 800 litrov, skutočnosť 40 149 litrov, plnenie na 78 % –s Ø realizačnou cenou 0,60 € za liter,
- spotreba na spracovanie pre vlastné mliečne výrobky – plán 75 000 litrov, skutočnosť 63 797 litrov, plnenie na 85 %.

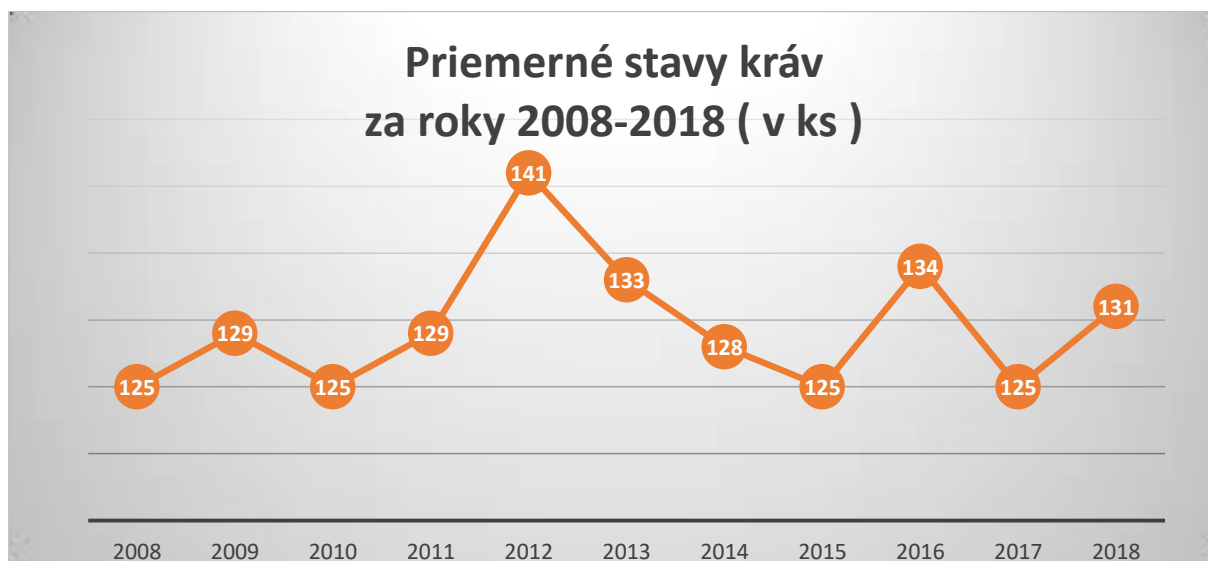

Priemerný stav kráv v roku 2018 bol o 5 % vyšší ako v roku 2017, čo je zvýšenie priemerného počtu kráv o 6 kusov. V danom roku uhynulo celkovo 12 kráv.



V roku 2018 bola priemerná dojivosť na dojnicu v porovnaní s rokom 2017 nižšia o 7%, t. j. dojivosť bola nižšia o 539 litrov mlieka na dojnicu.

Produkcia mlieka bola v roku 2018 v porovnaní s rokom 2017 nižšia o 36 425 litrov mlieka, čo predstavuje zníženie o 4 %, na znížení produkcie mlieka sa podieľal úhyn dojníc a taktiež nekvalitné krmivo z predchádzajúceho roka.

Tržby z predaja mlieka boli v celkovej výške **263 741 €**, pričom časť tržieb bola realizovaná prostredníctvom úseku pridanej hodnoty.

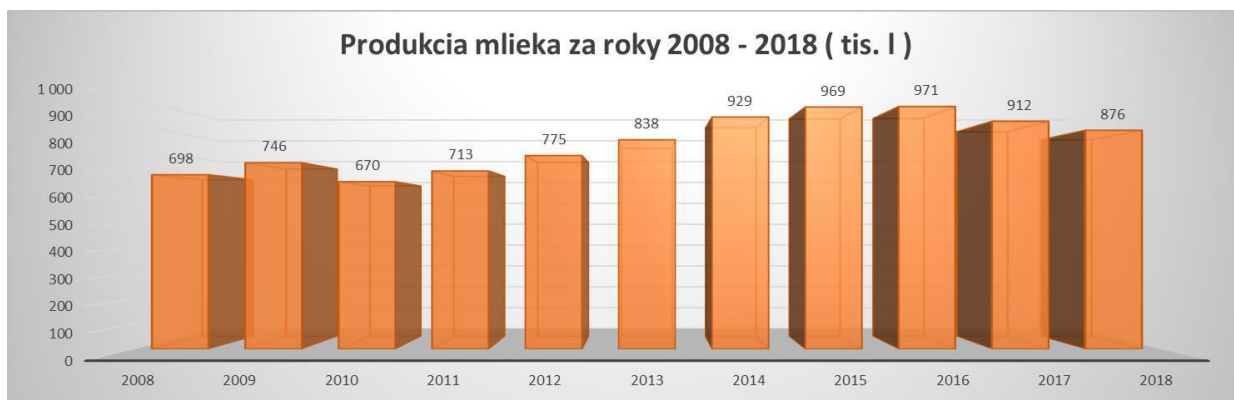

Úsek živočíšnej výroby zrealizoval najvyšší podiel tržieb prostredníctvom Mliečného odbytového družstva a to vo výške 239 600 €, pričom plánovaná výška týchto tržieb za rok 2018 bola 283 470 €. Plán tržieb bol splnený na 85 %.

V roku 2018 bolo celkovo odchovaných 103 kusov teliat, oproti plánu 116 kusov, čo predstavuje splnenie plánu na 89 %, pričom odchov teliat v prepočte na 100 kráv bol 78,63 kusov teliat. Priemerný hmotnostný prírastok mladých jalovic bol 0,68 kg na deň, čo malo optimálny vplyv pri ich preraďovaní medzi vysokoteľné jalovice. Na odchov teliat má významný vplyv veterinárna starostlivosť, kvalita krmív a priestorové podmienky.

Produkcia **hovädzieho mäsa** bola vo váhe 26,34 ton, z toho sa predalo 20,14 ton hovädzieho mäsa oproti plánu 23 ton, čo je splnenie plánu na 88 %. Tržby z predaja boli vo výške 23 734 € oproti plánu 27 750 €, čo predstavuje plnenie plánu na 86 %, t. j. tržby boli nižšie o 4 016 €.

V sledovanom období sa chovala aj **hydina** a to mäsový typ kalimero na jatočné účely a nosnice na produkciu vajec. Celkovo bolo nakúpených 1 374 kusov hydiny, produkcia vajec bola vo výške 43 023 kusov. Tržby z predaja vajec a hydiny boli vo výške 8 286,46 €.

Celková produkcia živočíšnej výroby v roku 2018 bola vo výške 344 059 € oproti plánu 417 129 €, čo je plnenie plánu na 82 %.

Tržby boli realizované vo výške 277 812 € oproti plánu 329 008 €, čo je plnenie plánu na 84 %, teda tržby boli nižšie o 51 196 € ako bol plán.

Úsek živočíšnej výroby ukončil rok 2018 so stratou -143 373 €, oproti plánovanému zisku 23 643 €.

Hlavným a pravidelným zdrojom príjmov pre družstvo sú príjmy z predaja mlieka, preto je kvalita mlieka odborne sledovaná. Rovnako dôležitá je aj konzistencia krmných dávok pre dojnice, ktorá je pod dohľadom kvalifikovaného výživového poradcu.

Ø realizačná cena mlieka za obdobie 2011- 2018

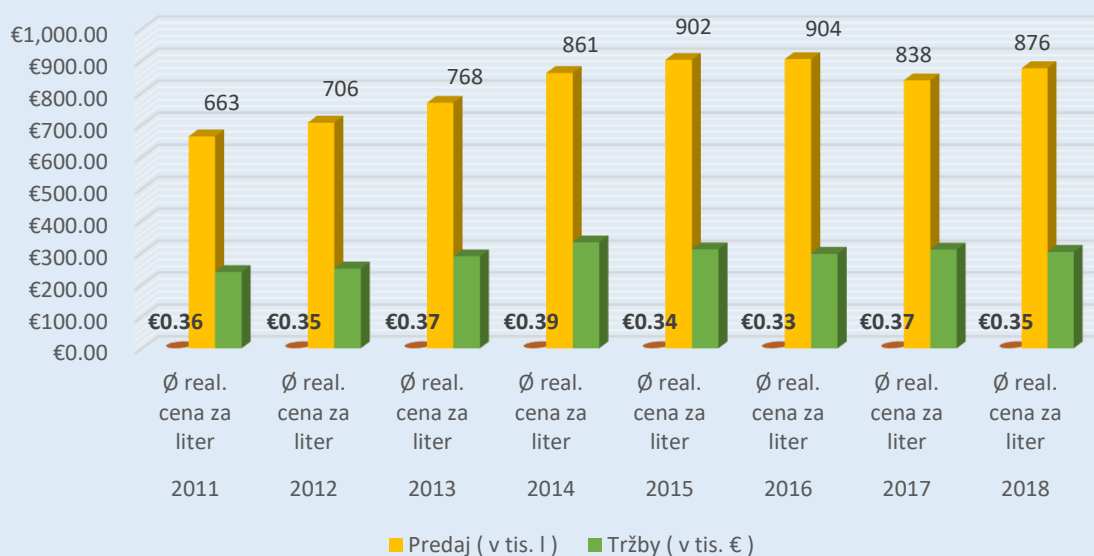

Celková priemerná realizačná cena mlieka a mliečnych výrobkov bola v roku 2018 vo výške 0,35 € oproti plánu 0,35 € za liter. **Skutočné náklady na výrobu 1 litra mlieka boli vo výške 0,33 € na liter mlieka.**

Úsek pridanej hodnoty

Úsek pridanej hodnoty je zameraný predovšetkým na maloobchodný predaj mlieka z dvora a prostredníctvom mliečného expresu, na predaj vlastných mliečnych, múčnych a pekárenských výrobkov a na predaj hydiny a vajec. Okrem vlastných výrobkov je predaj rozšírený o mäsové a mliečne výrobky externých dodávateľov.

Prostredníctvom úseku pridanej hodnoty boli realizované tržby:

- za mlieko cez mliečny expres a predaj z dvora - plán 51 800 €, skutočnosť 40 149 €, plnenie plánu na 78 % – s Ø realizačnou cenou 0,60 € za liter,
- z predaja vlastných mliečnych výrobkov – plán 46 700 €, skutočnosť 38 709 € plnenie plánu na 83 %,
- z predaja vajec – plán 3 450 €, skutočnosť 3 222 €, plnenie plánu na 93 %,
- z predaja hydiny – plán 4 140 €, skutočnosť 1 988 €, plnenie plánu na 48 %,
- z predaja kysnutých výrobkov – plán 14 000 €, skutočnosť 15 371 €, plnenie plánu na 110 %,
- z predaja nakúpeného tovaru – plán 12 000 €, skutočnosť 8 987 €, plnenie na 75 %.

Spotreba mlieka na spracovanie pre vlastné mliečne výrobky bola plánovaná v objeme 75 000 litrov, skutočnosť 63 797 litrov, plnenie na 85 %.

V roku 2018 dosiahol tento úsek celkové tržby vo výške 92 719 € oproti plánu 111 928 €, t. j. plán bol splnený na 83 %.

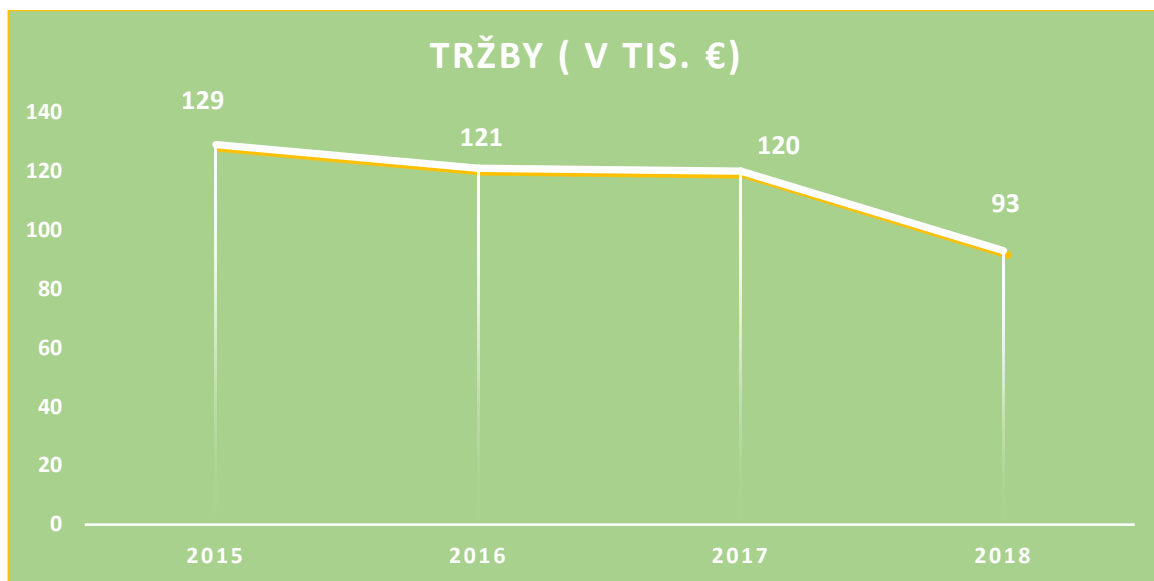

Úsek pridanej hodnoty ukončil rok 2018 so stratou – 53 695 €, oproti minulému roku sa strata zvýšila o 12 517 €, výpadok tržieb bol predovšetkým poklesom predaja cez mliečny expres.

V priebehu minulého roka sme začali dodávať naše mliečne a múčne výrobky aj do maloobchodných farmárskych predajní v Košiciach. Z dôvodu nárastu dopytu po múčných výrobkoch, bol koncom roka obstaraný nový konvektomat, ktorý umožní zabezpečiť plynulú výrobu.

Výsledky finančného hospodárenia

V roku 2018 Poľnohospodárske družstvo vykázalo stratu pred zdanením vo výške **- 340 471,18 €**. Na jeho tvorbe sa podieľali celkové výnosy vo výške **894 568 €** a náklady vo výške **1 235 040 €**.

Na základe BP bol na rok 2018 naplánovaný hospodársky výsledok -149 419 €. Vykázaná strata bola vyššia o 191 052 € ako bol plán.

Pre rok 2018 nevznikla daňová povinnosť na dani z príjmov právnických osôb, keďže účtovná jednotka vykazuje stratu.

Celkový výsledok hospodárenia za účtovné obdobie po zdanení je **strata vo výške - 340 471,18 €**.

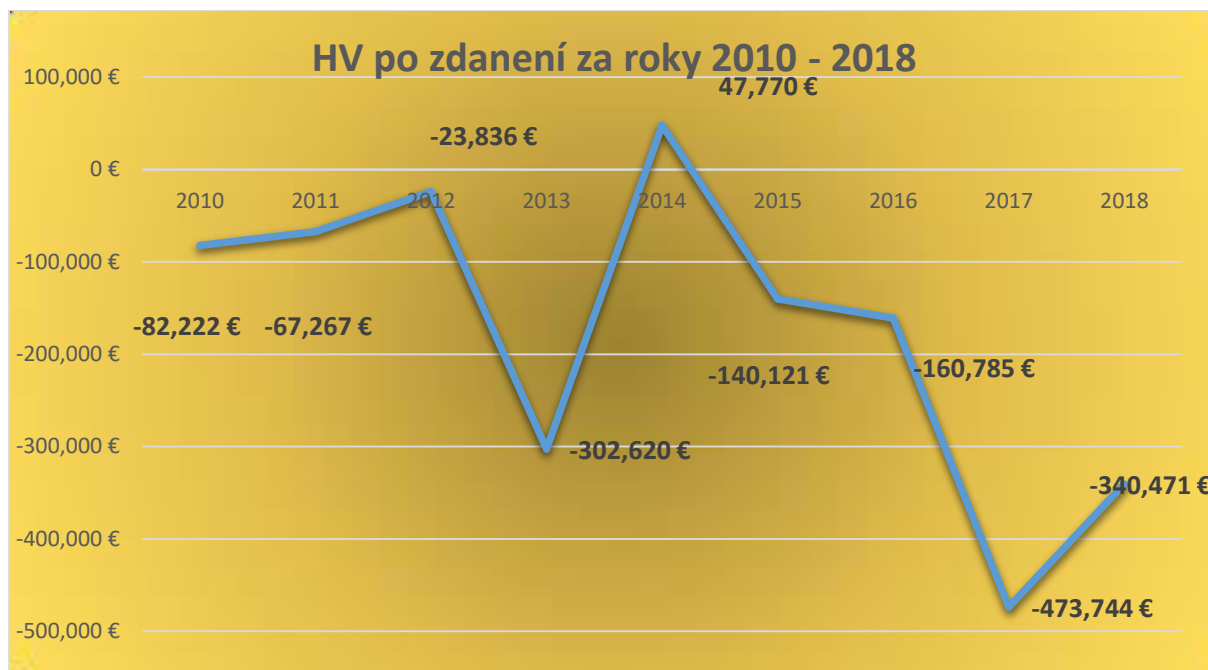

Oproti predchádzajúcemu roku sa strata znížila o 133 273 €, čo predstavuje zníženie o 28 %.

V priebehu roka 2018 sa oproti minulému roku zvýšili náklady na pohonné hmoty, hnojivá, chémiu, nakúpené krmivá, nárast nákladov bol aj na služby pre rastlinnú výrobu a na inseminačné služby.

V porovnaní s rokom 2017 sa znížili náklady na nakúpené osivá, náhradné diely, lieky pre hovädzí dobytok, spotrebu médií, opravy majetku a na veterinárne služby.

Celkovo boli dosiahnuté tržby vo výške 537 076 €, a to:

- tržby za rastlinné komodity 157 144 €, čo je 29 % - ný podiel,
- tržby z predaja mlieka a mlieč. výrobkov 302 450 €, čo je 56 % - ný podiel,
- tržby z predaja múčnych výrobkov 15 371 €, čo je 3 %-ný podiel,
- tržby z predaja zvierat a vajec 32 020 €, čo je 6 % - ný podiel,
- tržby z predaja tovaru 8 987 €, čo je 2 % - ný podiel,
- tržby z predaja materiálu 1 628 €, čo je 0,3% - ný podiel,
- tržby z predaja majetku 3 633 €, čo je 0,6 % - ný podiel,
- tržby za dodané služby 15 843 €, čo je 3 % - ný podiel.

Tržby boli plánované vo výške 680 916 €, skutočnosť 537 076 € bola nižšia až o 143 840 €, čo predstavuje plnenie plánu iba na 79 %.

Veľký výpadok tržieb bol v dôsledku nižšej produkcie mlieka a neuskutočnenia predaja siláže.

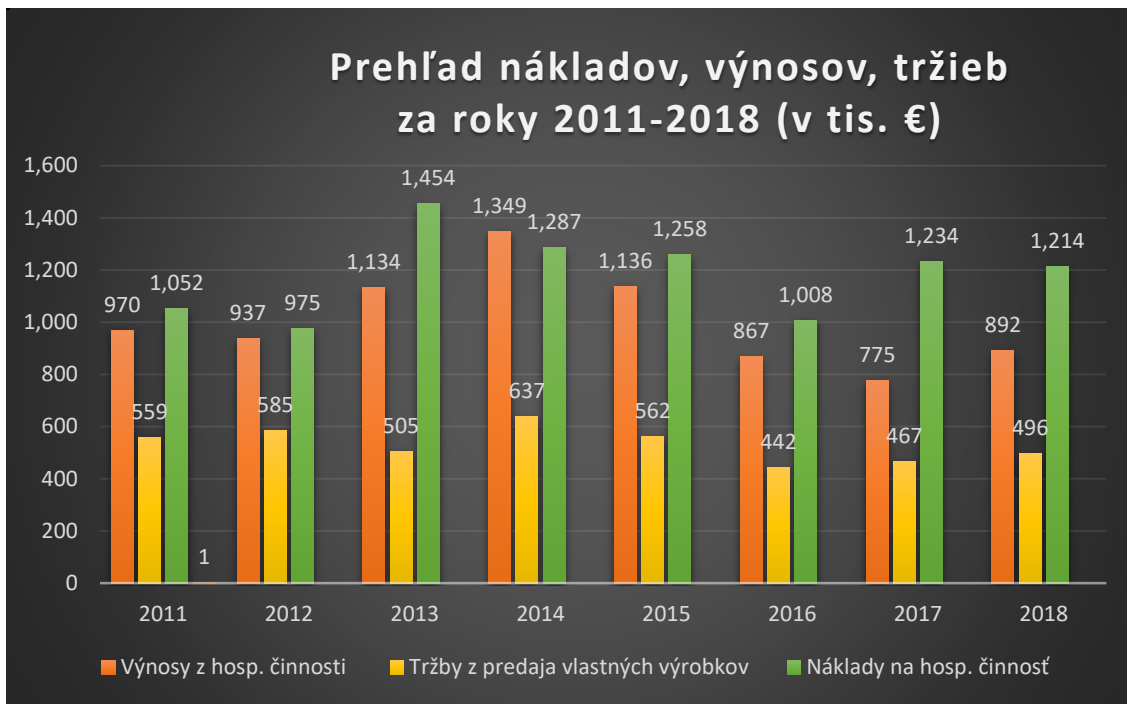

Tržby z predaja vlastných výrobkov sa oproti predchádzajúcemu roku zvýšili a náklady na hospodársku činnosť sa mierne znížili.

Prehľad vývoja štruktúry hospodárskeho výsledku

Názov položky	Rok	Rok	Index
	2018	2017	2018/2017
Výnosy z hospodárskej činnosti spolu	891 773	775 060	115%
Tržby z predaja tovaru	8 987	27 983	32%
Tržby z predaja vlastných výrobkov	496 417	467 389	106%
Tržby z predaja služieb	15 843	7 442	213%
Zmena stavu vnútroorganizačných zásob	39 774	-52 742	-75%
Aktivácia	69 233	54 916	126%
Tržby z predaja dlhodobého majetku	15 829	9 848	161%
Ostatné výnosy z hospodárskej činnosti	245 690	260 224	94%
Náklady na hospodársku činnosť spolu	1 213 814	1 234 074	98%
Náklady na obstaranie predaného tovaru	7 666	25 641	30%
Spotreba materiálu, energie a ostatných neskladovateľných dodávok	437 174	426 689	102%
Služby	155 108	161 674	96%
Osobné náklady	404 721	419 874	96%
z toho mzdové náklady	286 202	298 239	96%
náklady na sociálne poistenie	98 061	100 758	97%
Sociálne náklady	19 709	20 025	98%
Dane a poplatky	13 874	13 681	101%
Odpisy DHM a DNM	156 160	142 837	109%
Zostatková cena predaného dlhodobého majetku	20 529	10 114	203%
Opravné položky k pohľadávkam			
Ostatné náklady na hospodársku činnosť	17 948	18 855	95%
Výsledok hospodárenia z hospodárskej činnosti	-322 041	-459 014	70%
Pridaná hodnota	30 306	-109 016	-28%
Výnosy z finančnej činnosti	2 795	3 582	78%
Náklady na finančnú činnosť	21 225	15 432	138%
Výsledok hospodárenia z finančnej činnosti	-18 430	-11 850	156%
Výsledok hospodárenia pred zdanením	-340 471	-470 864	72%
Daň z príjmov splatná	0	2 880	
Daň z príjmov odložená			
Výsledok hospodárenia po zdanení	-340 471	-473 744	72%

Investície

V priebehu roka 2018 bol obstaraný majetok v celkovej hodnote **125 121 €**.

Z toho vybrané investície:

▪ zaobstaranie detekcie ruje	22 736 €
▪ zaobstaranie nastielača slamy Tomahawk	15 005 €
▪ zaobstaranie podryváka	8 135 €
▪ technické zhodnotenie vo vlastnej réžii	1 440 €
▪ zaobstaranie technológie mliečnej výroby	8 988 €
▪ obstaranie pôdy	1 066 €
▪ zaobstaranie základ. stáda	67 751 €

Úverová zaťaženosť k 31.12.2018

Celková úverová zaťaženosť družstva k 31.12.2018 predstavuje výšku 437 474 €.

Z toho dlhodobý úver „Moja pôda“ poskytnutý v SZRB vo výške 100 000 € je určený na nákup poľnohospodárskej pôdy. Zostatok tohto úveru predstavuje výšku 55 150,- €. Splatnosť úveru je do roku 2024.

Dlhodobý úver na rekonštrukciu AB na mliečnu výrobu, zníženie energetickej náročnosti AB a prístavbu zasadačky poskytnutý vo výške 98 000 € vykazuje zostatok 53 003 €. Splatnosť úveru je do r. 2022 pravidelnými mesačnými splátkami.

V rámci zabezpečenia finančných prostriedkov na projekty PPA boli poskytnuté investičné úvery na nákup traktora CLAAS ATOS a nastielača slamy Tomahawk vo výške 51 000 €, zostatok úveru je 21 349 € a na nákup postrekovača vo výške 17 800 €, zostatok úveru je 7 525 €.

V roku 2018 družstvo z dôvodu nedostatku prevádzkových prostriedkov uzavrelo zmluvu o kontokorentnom úver VÚB vo výške 100 000 €. Čerpanie tohto úveru predstavuje výšku 98 726 €.

Na krytie nákladov roka 2018 bol čerpaný úver pre poľnohospodárov vo výške 200 000 €, ktorý sa spláca jednorazovo z poskytnutých dotácií, zostatok je vo výške 201 721 € vrátane úrokov.

Pracovno-právna oblasť

Poľnohospodárske družstvo v roku 2018 zamestnávalo v priemere 32 zamestnancov, z toho v robotníckych profesiách 24 zamestnancov a v kategórii THP 8 zamestnancov.

V danom období bolo odpracovaných stálymi zamestnancami 53 236 hodín a dohodármi 794 hodín. V nadčase bolo odpracovaných 4 311 hodín, čo je na jedného zamestnanca v prepočte 135 hodín. Osobné náklady boli vynaložené v objeme 404 721 €.









V priebehu roka 2018 bola vysoká fluktuácia zamestnancov. Bol uzatvorený pracovný pomer s 10 zamestnancami a ukončený s 12 zamestnancami.

Naším cieľom je aj napriek neatraktívnemu pracovnému odvetviu priviesť do poľnohospodárskej oblasti mladých. Kľúčovou perspektívou družstva je zabezpečiť stabilný pracovný kolektív s potrebnými skúsenosťami, zručnosťami a znalosťami. Rozhodujúce pracovné pozície sa obsadzujú výberovým konaním prostredníctvom webovej stránky profesia.

ZÁKLADNÉ SMERY ROZVOJA

Základným - strategickým cieľom družstva pre rok 2019 je dosiahnutie lepších výsledkov hospodárenia cestou racionalizácie nákladov, zvýšením pracovnej disciplíny a rentability práce, zvýšením tržieb a stabilizáciou rozhodujúcich pracovných pozícií.

K realizácii týchto cieľov majú prispieť aj nižšie uvedené zámery s plánovanou realizáciou v rokoch 2019 - 2020:

-  priebežný nákup pôdy s cieľom rozšírenia obhospodarovanej výmery,
-  zvýšenie počtu kamier v areáli družstva,
-  naplnenie kapacity VUD na 158 ks,
-  stabilizovanie personálnej štruktúry družstva,
-  obnova strojov v rastlinnej výrobe,
-  revitalizácia rybníka,
-  opravy vybraných nehnuteľností v areáli družstva,
-  výroba krmív, ktoré sú kvalitné a zodpovedajú požiadavkám pre správnu výživu hovädzieho dobytku,
-  hľadanie možností zvýšenia výnosov, tržieb a zníženia nákladov na úseku Pridanej hodnoty, rozšírením ponúkaného sortimentu a odberateľov.

Účtovná závierka za rok 2018

- pozostáva zo súvahy, výkazu ziskov a strát a z poznámok.

V zmysle zákona č. 431/2002 Z. z. o účtovníctve, družstvo má povinnosť overenia účtovnej závierky auditorom.

Analýza majetkovej a finančnej situácie družstva k 31. 12. 2018

SÚVAHA - ŠTRUKTÚRA AKTÍV

Názov položky	Stav	Stav	Index
	31.12.2018	31.12.2017	2018/2017
SPOLU MAJETOK	2 909 649 €	2 793 386 €	104%
z toho			
NEOBEŽNÝ MAJETOK	2 211 220 €	2 261 910 €	98%
I. Dlhodobý nehmotný majetok	0 €	181 €	0%
II. Dlhodobý hmotný majetok	2 211 220 €	2 261 729 €	98%
z toho pozemky	242 415 €	241 349 €	100%
stavby	1 437 542 €	1 472 347 €	98%
samostatné hnutelné veci	393 316 €	423 020 €	93%
základné stádo	120 312 €	115 984 €	104%
III. Dlhodobý finančný majetok			
OBEŽNÝ MAJETOK	489 447 €	528 672 €	93%
I. Zásoby	435 885 €	444 510 €	98%
II. Dlhodobé pohľadávky			
III. Krátkodobé pohľadávky	33 326 €	76 344 €	44%
IV. Finančné účty	20 236 €	7 818 €	259%
ČASOVÉ ROZLIŠENIE	208 982 €	2 804 €	7453%

Neobežný majetok má 76 %- ný podiel na majetku družstva a obežný majetok 17 % podiel. Oproti predchádzajúcemu obdobiu sa podiel neobežného majetku znížil o 5 % a obežný majetok sa znížil o 2%, čo predstavuje pokles likvidity obežného majetku.

SÚVAHA - ŠTRUKTÚRA PASÍV v EUR

Názov položky	Stav	Stav	Index
	31.12.2018	31.12.2017	2018/2017
SPOLU VLASTNÉ IMANIE A ZÁVÄZKY	2 909 649 €	2 793 386	104%
z toho			
VLASTNÉ IMANIE	867 700 €	1 263 498	69%
I. Základné imanie	1 715 300 €	1 783 746	96%
II. Kapitálové fondy	436 767 €	423 647 €	103%
III. Fondy zo zisku			
IV. Výsledok hospodárenia minulých rokov	-979 414 €	-505 669 €	194%
V. Výsledok hospodárenia za účtovné obdobie	-340 471 €	-473 744 €	72%
ZÁVÄZKY	1 698 815 €	1 202 928	141%
I. Rezervy	11 948 €	17 742 €	67%
II. Dlhodobé záväzky	328 640 €	53 584 €	613%
III. Krátkodobé záväzky	920 753 €	848 669 €	108%
IV. Bankové úvery	336 691 €	134 397 €	251%
ČASOVÉ ROZLIŠENIE	343 134 €	326 960 €	105%

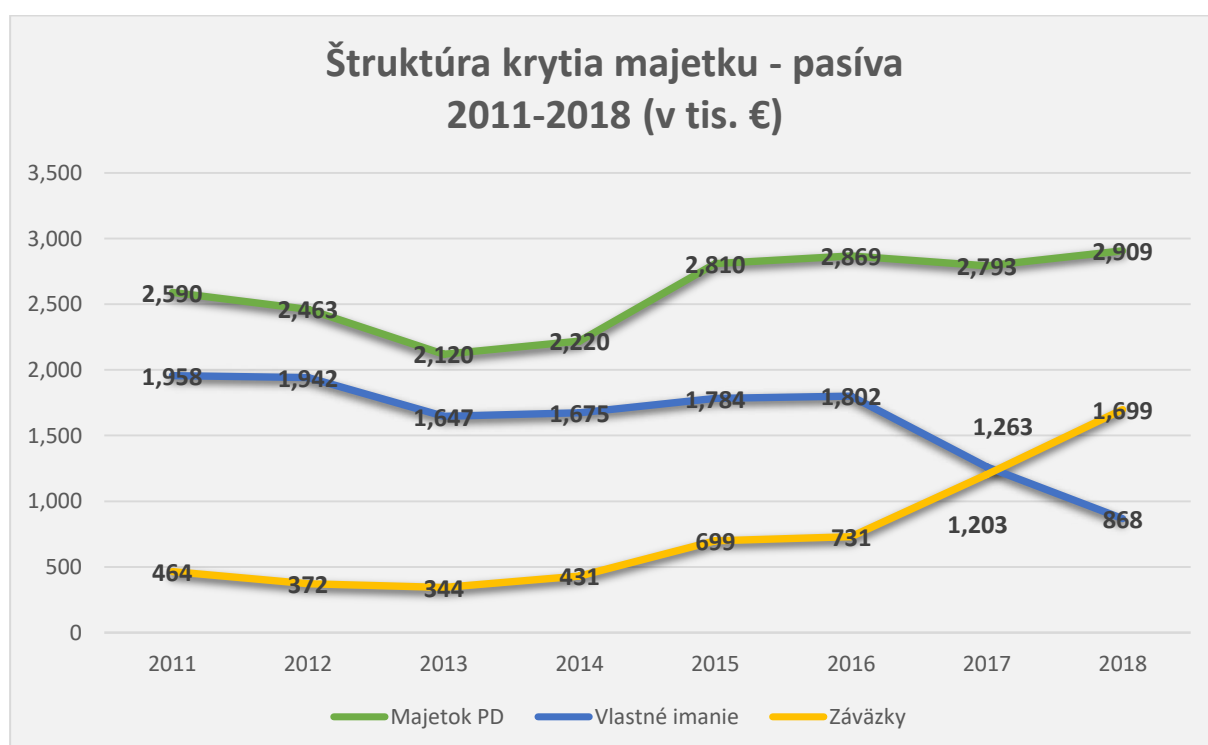

Podiel vlastných zdrojov na celkových pasívach predstavuje 30 % a cudzích zdrojov – záväzkov 58 %. Oproti predchádzajúcemu obdobiu je nárast cudzích zdrojov o 495 887 €.

Návrh na vysporiadanie výsledku hospodárenia za rok 2018

Poľnohospodárske družstvo Paňovce vykázalo k 31.12.2018 výsledok hospodárenia – **stratu po zdanení vo výške 340 471,18 Eur.**

Predstavenstvo družstva navrhuje členskej schôdzi schváliť vysporiadanie výsledku hospodárenia za rok 2018 – zúčtovanie straty po zdanení vo výške 340 471,18 Eur **na účet 429 - neuhradená strata minulých rokov.**

Doplňujúce informácie výročnej správy

1. Vplyv na životné prostredie

Činnosť Poľnohospodárskeho družstva Paňovce v roku 2018 nemala negatívny vplyv na životné prostredie. Poľnohospodárske družstvo Paňovce sa vo svojej činnosti riadi platnou legislatívou v príslušnej oblasti a plní si v stanovených termínoch svoje záväzky, ktoré jej z toho vyplývajú.

2. Vplyv na zamestnanosť

Celkové náklady vynaložené družstvom vo vzťahu k zamestnancom dosiahli v roku 2018 výšku 404 721 € a to v nasledujúcej štruktúre:

- mzdové náklady	286 202 €
- odmeny členom orgánov spoločnosti	749 €
- náklady na sociálne poistenie	98 061 €
- sociálne náklady	19 709 €

3. Udalosti osobitného významu a údaje požadované podľa osobitných predpisov

V období po 31.12.2018 do dátumu vypracovania tejto výročnej správy nenastali žiadne udalosti osobitného významu. Poľnohospodárske družstvo Paňovce nebolo v priebehu roka 2018 povinné poskytovať údaje požadované podľa osobitných predpisov.

4. Náklady na činnosť v oblasti výskumu a vývoja

V roku 2018 Poľnohospodárske družstvo Paňovce nerealizovalo výskum a ani neaktivovalo náklady na vývoj.

5. Významné riziká a neistoty

V Poľnohospodárskom družstve Paňovce nie sú identifikované žiadne riziká a neistoty vysokej hladiny významnosti, ktorým je družstvo vystavené.

6. Nadobúdanie vlastných akcií, dočasných listov, obchodných podielov a akcií, dočasných listov alebo obchodných podielov materskej účtovnej jednotky

Poľnohospodárske družstvo Paňovce v priebehu roka 2018 nenadobudlo vlastné obchodné podiely, dočasné listy, ani akcie, dočasné listy alebo obchodné podiely žiadneho zo svojich spoločníkov.

7. Informácia o organizačnej zložke v zahraničí

K ultimu roka 2018 Poľnohospodárske družstvo Paňovce nemalo žiadnu organizačnú zložku v zahraničí.