

Konsolidovaná výročná správa
Mestskej časti Bratislava - Lamač
za rok 2018

OBSAH	str.
1. Úvodné slovo starostu	4
2. Identifikačné údaje	5
3. Organizačná štruktúra a identifikácia vedúcich predstaviteľov	5
4. Poslanie, vízie, ciele	10
5. Základná charakteristika konsolidovaného celku	10
5.1. Geografické údaje	10
5.2. Demografické údaje	11
5.3. Ekonomické údaje	11
5.4. Symboly	11
5.5. História	12
5.6. Pamiatky	13
5.7. Významné osobnosti	14
6. Plnenie úloh	16
6.1. Výchova a vzdelávanie	16
6.2. Zdravotníctvo	16
6.3. Sociálne zabezpečenie	16
6.4. Kultúra	18
6.5. Šport	18
6.6. Hospodárstvo	19
7. Informácia o vývoji z pohľadu rozpočtovníctva	19
7.1. Plnenie príjmov a čerpanie výdavkov za rok 2018	20
7.2. Prebytok/schodok rozpočtového hospodárenia za rok 2018	20
7.3. Rozpočet na roky 2019 - 2021	21
8. Informácia o vývoji z pohľadu účtovníctva za konsolidovaný celok	22
8.1. Majetok	22
8.2. Zdroje krytia	22
8.3. Pohľadávky	23
8.4. Závazky	23
9. Hospodársky výsledok za rok 2018 - vývoj nákladov a výnosov za konsolidovaný celok	24
10. Ostatné dôležité informácie	25
10.1. Prijaté granty a transfery	25
10.2. Poskytnuté dotácie	25

10.3. Významné investičné akcie v roku 2018	27
10.4. Predpokladaný budúci vývoj činnosti	28
10.5. Udalosti osobitného významu po skončení účtovného obdobia	28
10.6. Významné riziká a neistoty, ktorým je účtovná jednotka vystavená	29

1. Úvodné slovo starostu

Vážené dámy a páni,

Rok 2018 bol rokom volieb do orgánov samospráv obcí a jeho prevažná časť spadala do volebného obdobia 2014-2018. V snahe zhodnotiť jeho priebeh je preto potrebné vnímať dobiehajúce aktivity a činnosť v rámci končiaceho mandátu jednej volenej reprezentácie a nástup a prípravu reprezentácie novej.

V rámci aktivít prebiehajúcich v roku 2018 ako pokračovanie alebo výsledok prijatých rozhodnutí a priorít predchádzajúcich rokov najvýznamnejšou bola rekonštrukcia centrálnej zóny Malokarpatského námestia. Dokončenie tohto projektu bolo úlohou nastupujúceho vedenia a zasahovalo aj do roku 2019. Podobne to bolo aj s rekonštrukciou povrchu atletickej dráhy v športovom areály pri Základnej škole na Malokarpatskom námestí 1.

Dňa 10.12.2018 som ako nastupujúci starosta na základe výsledkov volieb zložil sľub a spolu so mnou aj poslankyne a poslanci nového miestneho zastupiteľstva. Naše prvé kroky smerovali k zosúladeniu priorít a príprave rozpočtu na rok 2019 s výhľadom na roky 2020 a 2021.

Nevyhli sme sa ale potrebe operatívne riešiť situáciu, ktorá sa v kontexte legislatívnych zmien ovplyvňujúcich našu činnosť, nedala označiť za priaznivú.

Významnou zmenou bola aj zákonom upravená povinnosť v oblasti starostlivosti o chodníky priľahlé k nehnuteľnostiam, kedy zodpovednosť za ich zimnú údržbu prešla z vlastníkov týchto nehnuteľností na správcov komunikácii. Mestská časť nebola na takúto zmenu pripravená personálne ani technicky. Bolo treba prijať krízový scenár a preklenúť tak obdobie, kedy avizovaná intenzita zrážkovej činnosti hovorila v náš neprospech.

Ďalšou významnou zmenou bolo zákonom stanovené navýšenie miezd pracovníkov vo verejnom sektore o 10%, čo znamenalo potrebu zásadnej analýzy mzdových výdavkov. Keďže mojou prioritou bola aj zmena organizačnej štruktúry miestneho úradu, vec sme riešili v celkových súvislostiach.

Tretím opatrením, ktoré bolo prijaté na parlamentnej úrovni bolo zavedenie tzv. rekreačných poukazov, čo nám pri počte pracovníkov našej mestskej časti a organizácii v jej zriaďovateľskej pôsobnosti ukladalo povinnosť vytvoriť tento priestor v rozpočte samotnej mestskej časti ako aj našej základnej školy.

Z pohľadu realizovaných aktivít sa pre krátkosť obdobia spadajúceho do roku 2018 možno spomenúť len základnú údržbu budovy miestneho úradu a v oblasti verejných priestranstiev.

Celkovo možno rok 2018 označiť za úspešný rok, v rámci ktorého samospráva uskutočnila hlavné plánované priority a dokázala uspokojivo reagovať na nové kompetenčné výzvy.

2. Identifikačné údaje

Názov: Mestská časť Bratislava - Lamač

Sídlo: Malokarpatské námestie č. 9

IČO: 00603414

Štatutárny orgán obce: Ing. Peter Šramko – starosta do 10.12.2018

Ing. Lukáš Baňacký – od 10.12.2018

Telefón: +421 2 64 78 15 81

Mail: starosta@lamac.sk

Webová stránka: www.lamac.sk

3. Organizačná štruktúra a identifikácia vedúcich predstaviteľov

Starosta: Ing. Peter Šramko do 10.12.2018
Ing. Lukáš Baňacký od 10.12.2018

Zástupca starostu: Ing. Lukáš Baňacký do 10.12.2018

Prednostka úradu: Mgr. Michaela Kővári Mrázová

Hlavný kontrolór: Ing. Juraj Šterbatý

Miestne zastupiteľstvo: Ing. Lukáš Baňacký
Ing. Gabriela Bizoňová
MVDr. Pavol Čech
JUDr. Andrej Kovačič
Mgr. Marta Janyšková
Mgr., Ing. Radoslav Olekšák
JUDr. Júlia Ondrišová

Komisie:

Komisia financií, podnikateľských aktivít a dopravy:

predseda: Mgr. Ing. Radoslav Olekšák
podpredseda: Ing. Lukáš Baňacký
tajomník: Mgr. Michaela Kővári Mrázová
členovia – z toho:
poslanci:

Ing. Gabriela Bizoňová
JUDr. Júlia Ondrišová

Občania:

Peter Filo
Stanislav Tobolák

Milan Donoval
Rudolf Ivák
Hana Blažíčková
Lubomíra Klementisová
František Fabianek
Luboslav Adamský
Peter Krajči

Komisia výstavby, územného rozvoja a regionálnej politiky:

predseda: Ing. Lukáš Baňacký
podpredseda: Mgr. Ing. Radoslav Olekšák
tajomník: Ing. Mária Brennerová
členovia – z toho:
poslanci:

Ing. Gabriela Bizoňová

občania:

Ing. arch. Juraj Kerti
Ing. Ľudovít Lučenič
Marián Lučenič
Ing. Peter Marko
Bc. Ján Mihálik
Lubomír Podhorský
Alexander Raninec
Ing. arch. Juraj Šimek
Prof., Ing. arch. Robert Špaček, CSc.

Komisia pre veci sociálne, zdravotné a bytové:

predseda: Mgr. Marta Janyšková
podpredseda: JUDr. Andrej Kovačič
tajomník: Tamara Filadelfiová
členovia – z toho:
poslanci:

občania:

MUDr. Mária Berešová
PhDr. Soňa Maixnerová
Mgr. Dagmar Vatošíková
Mária Jakubková
Anna Marková
Alena Kotrabová
RNDr. Emília Rakúsová
MUDr. Blažena Brozmanová
Katarína Boskovičová

Komisia bezpečnosti a životného prostredia:

predseda: MVDr. Pavol Čech
podpredseda: Ing. Lukáš Baňacký
tajomník: Ing. Marek Poláš
členovia – z toho:

poslanci: JUDr. Júlia Ondrišová
Ing. Mgr. Radoslav Olekšák

občania: Daniela Kelemenová
Ondrej Hybký
Peter Janota
Mgr. Monika Dobrovodská
František Ovádek
RNDr. Edita Karellová
Ing. Zuzana Kosanická
Ivan Tužinský
Ladislav Hegyi
PhDr. Ján Dado
Mgr. Peter Velický
Michal Kotraba
Martin Lipták Kováč

Komisia pre kultúru, voľný čas a revitalizáciu ihrísk:

predseda: Mgr. Marta Janyšková
podpredseda: Ing. Mgr. Radoslav Olekšák
tajomník: Mária Šimončíčová
členovia – z toho:
poslanci:

občania: Anna Marková
Drahomíra Marchalínová
Ing. Miriam Liptáková-Kováčová
Ján Greguš
Lýdia Alföldiová
Ing. Alena Bernátová

Komisia pre školstvo a šport:

predseda: JUDr. Júlia Ondrišová
podpredseda: MVDr. Pavol Čech
tajomník: Mgr. Svetlana Maňová
členovia – z toho:
poslanci:

Ing. Gabriela Bizoňová

občania: Mgr. Alena Petáková
Mgr. Barbora Liptáková
Mgr. Katarína Lepiešová
Miloš Andris
Roman Mészáros
Zita Budinská

Organizačná štruktúra Miestneho úradu MČ Bratislava – Lamač

Miestny úrad sa vnútorne člení na tieto organizačné a riadiace útvary:

a) kancelária starostu

- samostatný referát územného konania a stavebného poriadku

Ing. Viera Krajíčková

Ing. arch. Ľuboslava Konečná

Anna Dudová

- samostatný referát verejného poriadku

Martin Lipták Kováč do 19.9.2018

-referát ohlasovne pobytu

Gabriela Zelenáková

- referát personalistiky a miezd

Ľubica Kučerová

- referát krízového riadenia

Ing. Mária Brennerová

b) kancelária prednostu

- sekretariát starostu, zástupcu starostu a prednostu

Blažena Kusá

-samostatný referát organizácie a správy majetku

Mgr. Andrea Húšková

Mgr. Tomáš Pénzeš

Miroslav Jesenský

- samostatný referát vnútornej správy

Mgr. Hana Ifková

Gabriela Zelenáková

Petra Petrášová

Anna Jánošíková

Jana Klasová

- samostatný ekonomický referát

Helena Dékányová

Mgr. Miriam Čuchtová

Ing. Katarína Radová

Anna Jánošíková

c) oddelenie dopravy a územného rozvoja

Ing. Vlastislava Rychtáriková

- referát územného plánu

Ing. Mária Brennerová

- referát životného prostredia

Ing. Marek Polaš

-samostatný referát verejnoprospešných služieb

Ladislav Hegyi

Pracovná čata zimnej a letnej údržby: Peter Kralovič, Anton Cehlárik, Pavel Laclavik, Daniel Beseda, František Krajčovič, Anton Solár

d) oddelenie školstva, kultúry a sociálnych vecí

Mgr. Michaela Kővári Mrázová

- referát kultúry a športu

Mgr. Mária Šimončičová

- referát sociálnych vecí

Tamara Filadelfiová

Opatrovateľky: Agneša Bordáčová, Simona Micháľková, Iveta Sivuličová, Ing. Emília Šušalová, Renata Thurzová, Jana Janičáková, Zuzana Reháková

- samostatný referát školstva

Mgr. Hana Ifková

školské jedálne bez právnej subjektivity

Miroslava Ducká

Zamestnanci jedálne: Helena Sekaninová, Júlia Farkašová, Mariana Lernerová, Viera Masárová, Michaela Ochabová, Zuzana Poláčková, Dagmara Šaradinová, Margita Ferenczyová, Janka Majlingová, Zuzana Martinková, Dana Smolinská, Mária Zemanová, Pavla Rusňáková, Vasilka Beriková, Tatiana Vrbová

Mestská časť Bratislava – Lamač je zriaďovateľom:

rozpočtových organizácií

Názov: Materská škola s právnou subjektivitou, Heyrovského 4/4, 841 03 Bratislava

Štatutárny orgán: Mgr. Barbora Liptáková

Základná činnosť: starostlivosť o deti v predškolskom veku

IČO: 42170923

Hodnota majetku: 63 026,66 €

Názov: Základná škola s právnou subjektivitou, Malokarpatské námestie 1, 841 03 Bratislava

Štatutárny orgán: Mgr. Alena Petáková

Základná činnosť: výučba žiakov

IČO: 42170915

Hodnota majetku: 118 457,80 €

4. Poslanie, vízie, ciele

Poslanie: realizácia úloh miestnej samosprávy v súlade s právnym zákonom a rozhodnutiami miestneho zastupiteľstva

Vízie: otvorená a ústretová samospráva pre občanov

Ciele: kvalitné a efektívne poskytovanie služieb obyvateľom mestskej časti a jej návštevníkom

5. Základná charakteristika konsolidovaného celku

Mestská časť je samostatný územný samosprávny a správny celok Slovenskej republiky, je právnickou osobou, ktorá samostatne hospodári s vlastným majetkom a s vlastnými príjmami. Základnou úlohou pri výkone samosprávy je starostlivosť o všestranný rozvoj jej územia a o potreby jej obyvateľov.

5.1. Geografické údaje

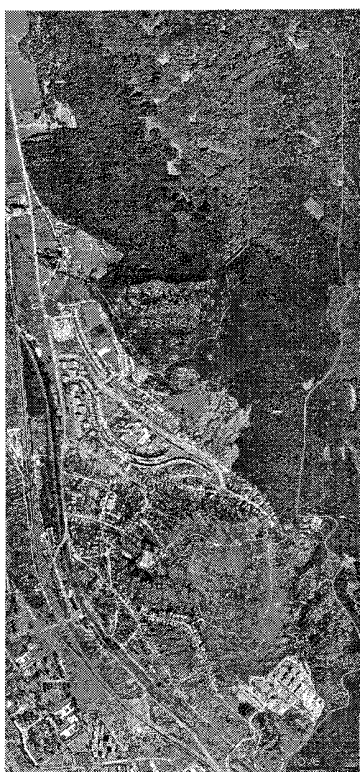

Mestská časť Bratislava – Lamač tvorí obvod Bratislava IV.

Bratislava sa rozprestiera na južnom úpätí Malých Karpát.

Výmera katastra MČ : 654,3 ha

Nadmorská výška: vodáreň 273,7 m. n. m.

5.2. Demografické údaje

Počet obyvateľov :

Členenie	31.12.2014	31.12.2015	31.12.2016	31.12.2017	31.12.2018
0 - 7 rokov	640	692	670	668	717
8 - 18	527	590	641	686	721
19 – 60	3 674	3 748	3 632	3 616	3 756
nad 60 rokov	2 307	2 399	2 337	2 325	2 344
cudzinci	132	200	195	227	233
celkový počet	7 280	7 629	7 475	7 522	7 771

Národnostná štruktúra : slovenská, maďarská

Štruktúra obyvateľstva podľa náboženského významu : rímskokatolícka cirkev

5.3. Ekonomické údaje /zdroj: ÚPSVaR – odbor metodiky IS/

Nezamestnanosť:	Ku koncu predchádzajúceho roka v %	Ku koncu sledovaného roka v %
Bratislava IV :	3,12	2,62
Bratislavský kraj :	3,05	2,62

5.4. Symboly mestskej časti

Erb :



V modrom štíte spoza zlatého, na chrbte ležiaceho vľavo otočeného draka vyrastajúca strieborná zlatovlasá, zlatokorunovaná sv. Margita v červenom plášti, pravicou držiaca zlatý d'atelinkový kríž, ľavicou zlatú palmovú ratolesť. V zmysle heraldickej konvencie bude možné striebornú podľa potreby zamieňať aj bielou, zlatú so žltou, pričom sa však tieto farby budú vždy popisovať ako strieborná a zlatá. Pri čierno – bielom vyjadrení farieb sa zlatá zastupuje jemným bodkovaním, strieborná ostáva voľná, modrá sa vyjadrí vodorovným a červená zvislým šrafovaním.

Vlajka :

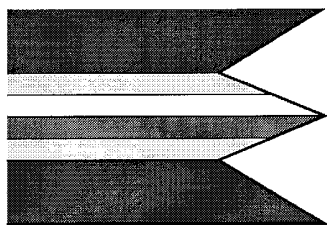

Vlajka mestskej časti Lamač pozostáva zo šiestich pozdĺžnych pruhov vo farbách modrej, žltej, bielej, červenej, žltej a modrej. Vlajka má pomer strán 2:3 a ukončená je tromi cípmi, t. j. dvomi zástrihmi, siahajúcimi do tretiny jej listu.

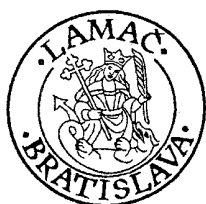

Pečať : Pečať mestskej časti Lamač je okrúhla, uprostred s erbom mestskej časti a kruhopisom BRATISLAVA – LAMAČ.

5.5. História

História našej obce je dlhá, ale ešte dlhšia je história osídlenia v okolí Lamača.

V oblasti Lamača sa lokalizujú štyri osady. V južnej časti sa nachádzala dedina neznámeho mena, ktorá zanikla roku 1241. Ďalšie dve Blumenau a Sellendorf založil Jakub, bratislavský richtár medzi rokmi 1279 až 1288, na majetkoch, ktorých hranice boli neskôr dôvodom častých sporov so susedmi. Možno preto dediny hoci hojne obdarované výsadami neprosperovali. Rozvoju neprosperovalo ani rozdelenie územia medzi dedičov richtára Jakuba. V uvedených sporoch dediny do roku 1436 prakticky zanikli. Severnejšie od Blumenau bola založená dedina Lamač. Jej zakladateľom roku 1506 bol Ján (Skerlič ?). Dedina sa dá doložiť až od tridsiatych rokov, keď zosilnel príliv chorvátskych kolonistov. Prvýkrát sa spomína roku 1547 pod menom Krabatendorff (Chorvátska Ves), hoci v nemeckých písomnostiach sa spomína ako Blumenau. Prvé slovanské znenie sa objavuje roku 1549 ako Lamas. Kolonisti to nemali ľahké, lebo kraj bol lesnatý, preto im boli odpustené dane. Ale roku 1548 už mesto Bratislava, ktorej Lamač patrilo požadovalo 12 zlatých a aj vymenovalo richtára. Lamač mal vtedy 46 domov, 1556 mal 54, 1580 mal už 80. Roku 1561 postihol Lamač požiar. Určitú náhradu za škody prinieslo zriadenie hostinca, kde mohli Lamačania čapovať vlastné víno. Od toho času však takmer každá generácia prežila aspoň jedno trpké obdobie.

V nasledujúcich rokoch spôsobovali škody protiturecké vojská, ktoré v roku 1624 Lamač vydrancovali. Stále pohromy spôsobili, že Lamač upadal. Nevládal vydržiavať farára ani učiteľa, preto v rokoch 1634-1752 bol Lamač filiálkou Záhorskej Bystrice. Roku 1679 sa rozšírila epidémia moru. Rok nato posvätili kaplnku sv. Rozálie, ktorá je ochrankyňa proti moru. Potom počas Rákocziho povstania bol Lamač 4 razy vydrancovaný (1703-1711). To už žilo v Lamači len 39 rodín, ktorých počet preriedil ďalší mor roku 1714. Dedina sa postupne rozmáhala, roku 1752 sa osamostatnila, v roku 1755 ju postihol ďalší požiar. Napriek tomu

urbár z roku 1768 udáva 124 rodín so 620 osobami. Počiatok 19.storočia znova nesie pečať nepokojov, vojny a utrpenia. V predvečer sv. Rozálie v roku 1831 sa objavila cholera. Napriek tomu je v roku 1837 v Lamači 919 obyvateľov. V roku 1846 sa stavia železnica, ale medzi robotníkmi vypukol týfus a zachvátil aj dedinu. Rok 1848 priniesol zrušenie poddanstva, takže dedina prestala byť poddanou obcou Bratislavy. V roku 1866 vypukla prusko-rakúska vojna. Pruská armáda 21.júna 1866 prekročila hranice Čiech, 3.júla porazila rakúsku armádu pri Hradci Králové. Konečná fáza bojov sa odohrala 22. júla 1866 pri Lamači (vtedy Blumenau). Po bojoch sa zachovali okrem hrobov – pomník a náhrobný kameň na Kamzíku, pomník 10.c.k. pluku v poliach pri železničnej trati za Lamačom, náhrobný kameň na hromadnom hrobe na lamačskom cintoríne.

V roku 1882 bol založený Spolok dobrovoľných hasičov v Lamači. V roku 1918 sa vytvoril nový štát - ČSR. V roku 1922 zriadili v našej obci poštový úrad. Začiatok druhej svetovej vojny (1939) bol mimoriadne búrlivý, hrozilo, že obec pripadne Veľkonemeckej Ríši. Obec sa zapísala aj do dejín SNP, keď batéria umiestnená v Lamači prešla k povstalcovi. Koncom marca 1945 sa priblížil front k Bratislave. Jednotky sovietskej armády oslobodili Lamač 5.apríla 1945.

Od 1.apríla 1946 sa Lamač zlúčil s Bratislavou, odvtedy sú dejiny Lamača dejinami Bratislavy.

5.6. Pamiatky

Kostol sv. Margity: Patrónom kostola od jeho založenia bolo mesto Bratislava. Kostol, resp. kaplnka, zasvätená sv. Margite, bola v Lamači založená najneskoršie okolo roku 1553, keďže už tohto roku má naša dedina svojho farára. Nebol to kostol, ktorý sa zachoval do dnešných čias. Z ďalších osudov tejto drevenej kaplnky vieme, že ešte toho istého roku zhorela. Po spomenutom požiari si Lamačania postavili svoje drevené domčeky a čoskoro pomýšľali aj na stavbu nového kostola. Lamačania stavali svoju kaplnku - lepšie kostol - už roku 1568. Stavba bola už v tomto roku v pokročilom stave, lebo na deň sv. Margity bola v Lamači slávnosť posvätenia chrámu, na ktorej sa zúčastnili aj zástupcovia mestskej rady a početní mešťania.

Novostavba kostola sv. Margity v Lamači (1947) je splnením takmer 200-ročných túžob Lamačanov. Starý lamačský kostol totiž už v druhej polovici XVIII. Storočia nezodpovedal potrebám miestnych veriacich a od tohto času kanonické vizitácie neustále poukazujú na nevyhovujúci stav kostola sv. Margity v Lamači.

Základný kameň, ktorý pripravil Pavol Pikna, pochádza z mestského kameňolomu za Železnou studničkou. Položili a posvätili ho 26. októbra 1947. Posviacku vykonal a základy kostola posvätil vdp. Karol Jarábek, kanonik trnavský, za prítomnosti bratislavského dekana Augustína Pozdecha, okresného dekana Antona Floreka a miestneho farára Juliána Benedikoviča.

Kaplnka sv. Rozálie: Na juh od kostola sv. Margity v Lamači leží vyvýšenina, na ktorej je kaplnka sv. Rozálie. Postavil ju magistrát mesta Bratislavy z verejnej zbierky, usporiadanej medzi mešťanmi v rokoch 1680 – 1682. Doteraz je známe, že kaplnku postavili na pamäť veľkého moru, ktorý zúrila v Bratislave. O jeho priebehu nás veľmi podrobne informuje správa súčasného mestského lekára Dr. Karola Raygera. Počas dvoch rokov si mor v Bratislave vyžiadal 12 000 obetí. Následky moru boli hrozné. Obchodný život v meste takmer úplne

zanikol, hrozivo sa rozmnožil počet zbojnikov a dokonale zdecimované obyvateľstvo trpelo hladom, lebo pre nepretržité dažde nedozrela ani úroda. Nešťastné obyvateľstvo hľadalo svoju záchranu iba v zásahu nadprirodzenej moci. Konalo procesie s relikviami sv. Jána Almužníka a urobilo prísľub, že po odvrátení moru z verejných zbierok postaví kaplnku sv. Rozálie v Lamači.

Bratislavskí mešťania si túto hroznú udalosť pripomínali tým, že od roku 1681 na deň sv. Rozálie na čele s mestskou radou každoročne konali votívnu púť k našej kaplnke. Plnenie tohto prísľubu zaniklo až v posledných rokoch druhej svetovej vojny.

5.7. Významné osobnosti – ocenení v roku 2018 (zdroj: Rozálske hody 2018)

Mladé talenty :

1. Ema Lesayová – karate

Majstrovstvá sveta WUKF Dundee- Škótsko 2018 – 2. miesto (kata mladšie dorastenky)

Karate sa venuje od svojich 7 rokov jej trénerom je Ján Dado. Navštevuje základnú školu Márie Montessori v Lamači. Medzi jej hobby patrí: kreslenie, čítanie, turistika a štúdium cudzích jazykov

2. Simona Illiková – gymnastka

Majstrovstvá Slovenska v modernej gymnastike v roku 2018:

1. miesto v zostave s obručou a kuželmi

3. miesto vo viacboji

1. miesto na medzinárodnej súťaži v Budapešti v zostave so stuhou a

3. miesto v zostave s obručou

Gymnastiku začala cvičiť v 5 rokoch v Lamači pod vedením Oleny Kostanyan. V šiestich rokoch sa začala zúčastňovať súťaží a sústreďení na Slovensku i v zahraničí. Obsadzovala prvé priečky na celoslovenských, ale i medzinárodných súťažiach.

Ďakovný list:

1. Terézia Kvasničková, Heyrovského 10, BA-Lamač

- Lamačankou sa stala v r. 2005.
- O dva roky neskôr začala pracovať v neziskovej organizácii Jednoty dôchodcov Slovenska. Hneď začala pracovať vo výbore, a zaviedla elektronické zoznamy dôchodcov a iné .
- V roku 2012 bola zvolená za predsedníčku tejto organizácie., a zotrvala tam do r. 2018.
- V r. 2013 bola starostom BA-Lamač, poverená do rady seniorov pri Magistáte hl. m. Bratislava, kde je doteraz.
- Ďalej sa zúčastňovala dobrovoľníckej činnosti, či už pri mestskej časti BA-Lamač, a Magistáte hl. m.
- Pre Lamačských seniorov pripravila množstvo poznávacích zájazdov, kultúrnych a spoločenských akcií, a čo sa jej podarilo boli stretnutia, s. Ing. Kozlíkom, . Jozefom Golonkom a s Magdou Vašáryovou.

2. arch. Vojtech Vrtilek - Výstavba sídliska Lamač

Autori, hlavní architekti: **Vojtech Vrtilek, Danica Martinová, Jozef Mravec**

Výstavba v rokoch **1974 – 1988**

Projektový ústav **Stavoprojekt Bratislava**

S výstavbou sídliska Lamač sa začalo uvažovať v roku 1965, keď sa začal pripravovať spoločný koncept nových sídlisk na území pôvodných obcí Dúbravka a Lamač. Návrh reagoval na špecifické prírodné danosti územia kombináciou nízkopodlažnej rodinnej zástavby a viacpodlažnej bytovej výstavby. Prechod jednotlivých foriem zástavby mal byť pozvoľný a v súlade s konfiguráciou svahovitého terénu.

Základným prvkom formujúcim obraz sídliska sú osempodlažné radové sekciové domy, ktoré v západnej časti územia dopĺňa skupina výškových bodových bytových domov. Pôvodný návrh uvažoval s aktívnym prepojením sídliska Lamač so sídliskom Dúbravka a spoločným využívaním niektorých zariadení občianskej vybavenosti, no napokon sa obidve sídliska vyvíjali samostatne.

Hlavní architekti výstavby boli Vojtech Vrtilek, Danica Martinová a Jozef Mravec.

Osobnosť Lamača :

SPIEVANKOVO

- **Mária Čáčiková**

- **Richard Čanaky**

Poznajú ich asi všetky malé deti a ich rodičia. Lamačania Mária Podhradská a Richard Čanaky sú vo svete detského šoubiznisu megahviezdy. Ich pesničková šou, v ktorej sa prevetľujú do Spievanky a Zahrajka, vypredáva kulturáky, ich cédečka a dévedčka idú na dračku. A nedávno prišiel do kín ich prvý veľký film Spievankovo 5.

Keď sa povie Spievankovo, deťom sa rozžiaria oči a ich rodičom sa tvárou mihne zhovievavý úsmev. V roku 2002, keď sa to celé začalo, však nikomu nenapadlo, že nahráť a spievať notoricky známe detské pesničky, ktoré poznali z detstva môže byť terno. Spievankovo je silná značka aj v drsnom hudobnom biznise. V roku 2013 aj 2014 dostali cenu SOZA za najpredávanejšieho interpreta, ktorá sa udeľuje vždy za uplynulý rok. V roku 2012 dokonca prebehli takú megahviezdu, ako je Rytmus.

Ďakovný list: za spoluprácu pri tvorbe spevníka „Pesničky spívané v Lamači“

Rudolf Brutenič
Marta Kralovičová
Jozef Hanus
Viera Podhradská
Miroslav Peniak

6. Plnenie úloh

6.1. Výchova a vzdelávanie

V súčasnosti výchovu a vzdelávanie detí v mestskej časti poskytuje:

- Základná škola s právnou subjektivitou
- Materská škola s právnou subjektivitou

V mestskej časti sú zastúpené aj nasledovné zariadenia mimo zriaďovateľskej pôsobnosti:

Materská škola sv. Filipa Neriho

Súkromná materská škola Rybička

Súkromná ZŠ s MŠ Marie Montessori

Súkromná hudobná škôlka Zvonček

Súkromné detské jasle Drobček

Základná umelecká škola – elokované pracovisko ZUŠ Jozefa Kresánka

6.2. Zdravotníctvo

Zdravotná starostlivosť je poskytovaná v budove Zdravotného strediska:

- Lekáreň
- Centrum liečebnej masáže
- Ambulancia všeobecného lekára pre dospelých
- Ambulancia praktického lekára pre deti a dorast
- Ambulancia klinickej logopédie
- Detská ambulancia Motýlik, s.r.o.
- Gynekologická ambulancia
- Čeľustná ortopédia – Stomatológia
- Privátna zubná ambulancia
- Praktický lekár pre dospelých
- Súkromná ambulancia pre choroby ušné, nosové a krčné
- Dermatovenerologická ambulancia pre kožné a pohlavné ochorenia a estetickú medicínu

6.3. Sociálne zabezpečenie

Jednorazový finančný príspevok

Jednorazový finančný príspevok občanom sa poskytuje najmä rodine s deťmi, ale aj ďalším občanom mestskej časti, ktorí sú sociálne odkázaní a fyzickým osobám, ktoré sa so sociálne

odkázaným občanom spoločne posudzujú. Za výdavky na poskytnutie jednorazového finančného príspevku sa považujú najmä:

- mimoriadne výdavky na nevyhnutné ošatenie a obuv
- výdavky spojené s nákupom školských potrieb pre nezaopatrené deti
- mimoriadne liečebné náklady
- atď.

O výške jednorazového finančného príspevku občanom rozhoduje starosta MČ BA Lamač s prihliadnutím na odporúčanie komisie pre veci sociálne, zdravotné a bytové a taktiež na objem finančných prostriedkov určených na poskytovanie jednorazového finančného príspevku občanom v rozpočte mestskej časti BA Lamač schválených miestnym zastupiteľstvom v príslušnom kalendárnom roku.

Poskytovanie jednorazových príspevkov sociálne odkázaným občanom upravujú zásady poskytovania finančnej pomoci v znení neskorších zmien a dodatkov.

Opatrovateľská služba

Opatrovateľská služba je poskytovaná od 1. januára 2010 Mestskou časťou Bratislava - Lamač, v rozsahu:

- samoobslužných úkonov
- úkonov starostlivosti o domácnosť
- pomoci pri základných sociálnych aktivitách

Opatrovateľská služba sa poskytuje terénou formou v prirodzenom prostredí a v mieste trvalého pobytu občana v pracovných dňoch štandardne v čase od 8,00 hod. do 16,00 hod. prostredníctvom opatrovateliek, s ktorými má mestská časť uzatvorenú pracovnú zmluvu. Výnimočne a po vzájomnej dohode možno dohodnúť aj odlišný čas opatrovania od štandardného času. Úhradu platí občan iba za počet hodín opatrovateľskej služby poskytnutej v danom mesiaci.

Poskytovanie opatrovateľskej služby upravuje VZN č. 3/2018 o poskytovaní sociálnych služieb.

Príspevok mestskej časti na stravovanie dôchodcov

Miestny úrad MČ Bratislava Lamač v rámci sociálnej pomoci občanom Lamača organizuje spoločné stravovanie pre dôchodcov. Spolupracuje s nasledujúcimi zariadeniami poskytujúcimi stravu:

Jedáleň pri Základnej škole, Malokarpatské nám. č. 1, Bratislava
Jedáleň pri Domove seniorov Lamač, Na barine č. 5, Bratislava
Jedáleň SAV, Dúbravská cesta č. 9, Bratislava

Cena stravného lístka závisí od organizácie, ktorá stravu poskytuje, pričom MČ prispieva na stravný lístok podľa výšky dôchodku.

Podmienky pre poskytnutie tohto príspevku sú nasledovné:

- žiadateľ je poberateľom starobného alebo invalidného dôchodku

V roku 2018 túto pomoc využíval 146 obyvateľov Lamača.

Príspevok na spoločné stravovanie pre dôchodcov je poskytovaný v súlade s čl. IV. Zásad poskytovania finančnej pomoci v znení neskorších zmien a dodatkov.

Magistrát hlavného mesta Bratislava prevádzkuje na území MČ Bratislava – Lamač Domov

seniorov Lamač, Na Barine 5, Bratislava a Bratislavský samosprávny kraj prevádzkuje na území MČ Bratislava – Lamač DSS Rozsutec, Furmanská 4, Bratislava.

6.4. Kultúra

Spoločenský a kultúrny život v zabezpečuje :

Kino Lamač je využívané na kultúrno – spoločenské podujatia pripravované pre obyvateľov mestskej časti Lamač. Kino je využívané aj na zasadnutia miestneho zastupiteľstva. Gestorom kultúrnych podujatí je Komisia kultúry, voľného času a revitalizácie ihrísk zriadená pri MZ v Lamači. V roku 2018 bolo mestskou časťou organizovaných 47 kultúrno – spoločenských akcií pre všetky vekové kategórie. Pravidelne sú organizované detské divadelné predstavenia, pre seniorov poznávacie i relaxačné zájazdy. Najnavštevovanejšími akciami sú: MDŽ, Stavanie mája - prvomájový guľáš, Divadielko pre deti, Rozálske hody, Bitka pri Lamači, Lamačská vína cesta, Vianočný koncert.

Mestská časť vydáva časopis Lamačan. Časopis plní dôležitú informačnú, propagačnú a organizátorskú funkciu pri plnení samosprávy MČ Bratislava – Lamač. Informuje o uskutočnených a pripravovaných aktivitách, problémoch a navrhovaných riešeniach súvisiacich so skvalitňovaním života v mestskej časti Bratislava – Lamač.

Knižnica ako kultúrna, spoločenská a vzdelávacia inštitúcia plní svoju najdôležitejšiu úlohu v uchovávaní, spracúvaní a sprístupňovaní knižničného fondu čitateľom. Každoročne obnovuje knižničný fond nákupom nových kníh. V roku 2018 knižnica vo svojom fonde evidovala 9 398 knižničných jednotiek, počet prihlásených používateľov bolo 148.

6.5. Šport

V rámci mestskej časti pôsobia športové kluby:

- Bedmintonový oddiel TJ Spoje Bratislava
- Curlingový klub ŠEJK
- Futbalový klub Lamač
- Športový klub ARGO
- OZ SAV Lamač
- HKL Bratislava
- ŠK Goju Kai Karate Bratislava

Možnosti športového využitia v mestskej časti Bratislava – Lamač:

- Turistika

- Cyklistika: cyklomapa regiónu Záhorie, ktorá je zverejnená na stránke www.lamac.sk
- Zimný štadión
- Športová hala Bariny
- Multifunkčné ihrisko Borinská
- Letné kúpalisko
- Voľnočasový areál Lamač

V roku 2018 boli organizované športové podujatia pre všetky vekové kategórie: Lamačský Zdravbeh, Hore Hájom na bicykli, Floorbalový turnaj, Deň športu, Oceňovanie športovcov, Šachová simultánka, Mikulášsky stolnotenisový turnaj, Mikulášsky šachový turnaj. Gestorom športových podujatí je Komisia pre školstvo a šport.

6.6 Hospodárstvo

Najvýznamnejší poskytovatelia služieb

- Zdravotné stredisko
- Pošta
- VUB Banka
- Veterinárna ambulancia - Lamač
- Reštauračné a pohostinské služby
- Služby motoristom
- Lekárň
- Kaderníctvo
- Pravá soľná jaskyňa

7. Informácia o vývoji mestskej časti z pohľadu rozpočtovníctva

Základným nástrojom finančného hospodárenia mestskej časti bol rozpočet na rok 2018. Mestská časť Bratislava - Lamač zostavila rozpočet podľa ustanovenia § 10 odsek 7) zákona č.583/2004 Z. z. o rozpočtových pravidlách územnej samosprávy a o zmene a doplnení niektorých zákonov v znení neskorších predpisov. Rozpočet na rok 2018 bol zostavený ako prebytkový. Bežný rozpočet bol zostavený ako prebytkový a kapitálový rozpočet ako schodkový.

Hospodárenie sa riadilo podľa schváleného rozpočtu na rok 2018.

Rozpočet bol schválený mestským zastupiteľstvom dňa 19.12.2017 uznesením č.149/2017/VII

Rozpočet bol zmenený štyrikrát:

- prvá zmena schválená dňa 26.6.2018 uznesením č. 69/2018/VII
- druhá zmena schválená dňa 25.9.2018 uznesením č. 86/2018/VII
- tretia zmena schválená rozpočtovým opatrením č. 1 starostu dňa 22.11.2018
- štvrtá zmena schválená rozpočtovým opatrením č. 2 starostu dňa 31.12.2018

7.1. Plnenie príjmov a čerpanie výdavkov za rok 2018

	Schválený rozpočet	Schválený rozpočet po poslednej zmene	Skutočné plnenie príjmov/ čerpanie výdavkov k 31.12.2016	% plnenia príjmov/ % čerpania výdavkov
Príjmy celkom	4 517 160	4 915 616	4 169 057,76	84,81
z toho :				
Bežné príjmy	3 490 660	3 581 371	3 593 205,78	100,33
Kapitálové príjmy	109 000	169 450	60 378,58	35,63
Finančné príjmy	850 000	1 097 015	438 339,13	39,96
Príjmy RO s právnou subjektivitou	67 500	67 780	77 134,27	113,80
Výdavky celkom	4 516 990	4 915 572	3 525 695,57	71,73
z toho :				
Bežné výdavky	1 991 333	2 091 158	1 665 934,60	79,67
Kapitálové výdavky	1 092 500	1 256 575	295 020,63	23,48
Finančné výdavky	46 470	46 470	38 058,87	81,9
Výdavky RO s právnou subjektivitou	1 386 687	1 521 369	1 526 681,47	100,35
Rozpočet obce	170	44	643 362,19	

7.2. Prebytok/schodok rozpočtového hospodárenia za rok 2018

Hospodárenie obce	Skutočnosť k 31.12.2018
Bežné príjmy spolu	3 670 340,05
z toho : bežné príjmy obce	3 593 205,78
bežné príjmy RO	77 134,27
Bežné výdavky spolu	3 150 952,47
z toho : bežné výdavky obce	1 665 934,60
bežné výdavky RO	1 485 017,87
Bežný rozpočet	519 387,58
Kapitálové príjmy spolu	60 378,58

z toho : kapitálové príjmy obce	60 378,58
kapitálové príjmy RO	0,00
Kapitálové výdavky spolu	336 684,23
z toho : kapitálové výdavky obce	295 020,63
kapitálové výdavky RO	41 663,60
Kapitálový rozpočet	-276 305,65
Prebytok/schodok bežného a kapitálového rozpočtu	243 081,93
Vylúčenie z prebytku	39 521,46
Upravený prebytok/schodok bežného a kapitálového rozpočtu	203 560,47
Príjmy z finančných operácií	438 339,13
Výdavky z finančných operácií	38 058,87
Rozdiel finančných operácií	400 280,26
PRÍJMY SPOLU	4 169 057,76
VÝDAVKY SPOLU	3 525 695,57

Uznesením č. 63/2019/VII miestne zastupiteľstvo mestskej časti Bratislava – Lamač zo dňa 20.6.2019 schválilo vykázaný prebytok z bežného a kapitálového hospodárenia vo výške 203 560,47 EUR zisteného podľa § 10 ods. 3 písm. a) a b) zákona č. 583/2004 Z.z. o rozpočtových pravidlách územnej samosprávy a doplnení niektorých zákonov v znení neskorších predpisov prijať do rezervného fondu. Zostatok finančných prostriedkov na bankových účtoch k 31.12.2018 v sume 323 166,41 EUR prijať do rezervného fondu.

7.3. Rozpočet na roky 2019 - 2021

	Skutočnosť k 31.12.2018	Rozpočet na rok 2019	Rozpočet na rok 2020	Rozpočet na rok 2021
Príjmy celkom	4 517 160	5 559 367	5 120 615	5 224 116
z toho :				
Bežné príjmy	3 670 340,05	4 318 833	4 470 155	4 598 656
Kapitálové príjmy	60 378,58	388 000	426 000	401 000
Finančné príjmy	438 339,13	778 074	150 000	150 000
Príjmy RO s právnou subjektivitou	77 134,27	74 460	74 460	74 460

	Skutočnosť k 31.12.2018	Rozpočet na rok 2019	Rozpočet na rok 2020	Rozpočet na rok 2021
Výdavky celkom	3 526 695,57	5 398 328	5 117 328	5 223 328
z toho :				
Bežné výdavky	1 665 934,60	2 330 543	2 325 543	2 323 543
Kapitálové výdavky	295 020,63	1 361 000	1 085 000	1 193 000
Finančné výdavky	38 058,87	99 520	99 520	99 520
Výdavky RO s právnou subjektivitou	1 526 681,47	1 607 265	1 607 265	1 607 265

8. Informácia o vývoji z pohľadu účtovníctva za konsolidovaný celok

8.1. Majetok

Názov	Skutočnosť k 31.12.2017	Skutočnosť k 31.12.2018
Majetok spolu	13 373 183,89	13 851 668,47
Neobežný majetok spolu	12 456 714,78	12 551 524,48
z toho :		
Dlhodobý nehmotný majetok	39 511,05	39 284,35
Dlhodobý hmotný majetok	12 417 203,73	12 512 240,13
Dlhodobý finančný majetok	0	0
Obežný majetok spolu	914 569,91	1 294 656,31
z toho :		
Zásoby	3 862,24	602,81
Zúčtovanie medzi subjektami VS	0	3 688,00
Dlhodobé pohľadávky	0	0
Krátkodobé pohľadávky	156 564,16	165 542,61
Finančné účty	754 143,51	1 124 822,89
Poskytnuté návratné fin. výpomoci dlh.	0	0
Poskytnuté návratné fin. výpomoci krát.	0	0
Časové rozlíšenie	1 899,2	5 487,68

8.2. Zdroje krytia

Názov	Skutočnosť k 31.12.2017	Skutočnosť k 31.12.2018
Vlastné imanie a záväzky spolu	13 373 183,89	13 851 668,47
Vlastné imanie	12 174 586,60	12 456 966,15
z toho :		
Oceňovacie rozdiely	0	0
Fondy	0	0
Výsledok hospodárenia	12 174 586,60	12 456 966,15
Záväzky	488 059,71	704 430,14
z toho :		
Rezervy	104 621,84	104 166,86
Zúčtovanie medzi subjektami VS	275,84	11 688,00

Dlhodobé záväzky	23 062,60	15 075,40
Krátkodobé záväzky	207 372,64	301 437,32
Bankové úvery a výpomoci	152 726,79	272 062,56
Časové rozlíšenie	710 537,58	690 272,18

Analýza významných položiek z účtovnej závierky:

- prírastok: 147 356,84 € Malokarpatské námestie
74 518,87 € bežecká dráha
66 335,06 € budova školy na Borinskej
- úbytok: 31 307,46 € plynová kotolňa

8.3. Pohľadávky

Pohľadávky	Zostatok k 31.12 2017	Zostatok k 31.12 2018
Pohľadávky do lehoty splatnosti	15 504,65	84,00
Pohľadávky po lehote splatnosti	141 059,51	241 841,58

8.4. Záväzky

Záväzky	Zostatok k 31.12 2017	Zostatok k 31.12 2018
Záväzky do lehoty splatnosti	223 300,56	309 378,04
Záväzky po lehote splatnosti	7 134,68	7 134,68

Analýza významných položiek z účtovnej závierky:

- pohľadávky: 231 806,76 € vystavené faktúry, nájomné
4 966,39 € daň za psa, alkohol
- záväzky: 10 201,62 € leasingová zmluva /záväzky z nájmu/
85 326,68 € dodávateľa
- úver: 199 542,56 € PRIMA BANKA

9. Hospodársky výsledok za 2018 - vývoj nákladov a výnosov za konsolidovaný celok

Názov	Skutočnosť k 31.12.2017	Skutočnosť k 31.12.2018
Náklady	3 998 294,22	3 527 961,01
50 – Spotrebované nákupy	502 829,27	468 416,43
51 – Služby	468 434,12	454 202,59
52 – Osobné náklady	1 911 995,66	2 132 400,14
53 – Dane a poplatky	11 829,43	34 266,64
54 – Ostatné náklady na prevádzkovú činnosť	64 408,12	12 247,16
55 – Odpisy, rezervy a OP z prevádzkovej a finančnej činnosti a zúčtovanie časového rozlíšenia	347 058,03	365 745,32
56 – Finančné náklady	23 511,66	20 268,30
57 – Mimoriadne náklady	0	0
58 – Náklady na transfery a náklady z odvodov príjmov	667 941,87	40 038,76
59 – Dane z príjmov	286,06	375,67
Výnosy	3 975 053,35	3 800 357,83
60 – Tržby za vlastné výkony a tovar	323 457,03	322 678,55
61 – Zmena stavu vnútroorganizačných služieb	0	0
62 – Aktivácia	0	0
63 – Daňové a colné výnosy a výnosy z poplatkov	1 862 284,00	2 116 494,65
64 – Ostatné výnosy	192 757,91	331 783,31
65 – Zúčtovanie rezerv a OP z prevádzkovej a finančnej činnosti a zúčtovanie časového rozlíšenia	43 304,89	29 464,14
66 – Finančné výnosy	1 951,95	2 186,61
67 – Mimoriadne výnosy	0	0
69 – Výnosy z transferov a rozpočtových príjmov v obciach, VÚC a v RO a PO zriadených obcou alebo VÚC	1 551 297,57	997 750,57
Hospodársky výsledok /+ kladný HV, - záporný HV/	-23 240,87	272 396,82

10. Ostatné dôležité informácie

10.1. Prijaté granty a transfery

V roku 2018 mestská časť prijala nasledovné granty a transfery:

Poskytovateľ	Účelové určenie grantov a transferov	Suma prijatých prostriedkov v EUR
Hlavné mesto	Školstvo – bežné výdavky	912 470,00
Hlavné mesto	Životné prostredie – bežné výdavky	473,90
Hlavné mesto	CO – bežné výdavky	231,76
MDaV SR	Stavebný úrad – bežné výdavky	8 304,19
MV SR	Hlásenie pobytu občanov – bežné výdavky	2 427,93
MV SR	Komunálne voľby – bežné výdavky	3 653,02
MV SR	Kamerový systém – kapitálový výdaj	8 000,00
MF SR	ZŠ – rekonštrukcia soc. zar. – kapitálový v.	9 000,00

10.2. Poskytnuté dotácie

V roku 2018 mestská časť poskytla zo svojho rozpočtu dotácie v zmysle

VZN č. 5/2014 o poskytovaní dotácií z rozpočtu:

Prijímateľ dotácie	Účelové určenie dotácie	Suma poskytnutých prostriedkov v EUR
Futbalový klub LAMAČ	Zabezpečenie chodu FK Lamač, súťaží, výchovy detí a mládeže vo futbale, platenie energií, údržbe areálu, hracej plochy, organizácie turnajov pre deti	19 000,00
ŠK Goju Kai Karate Bratislava	Úhrada dopravy, štartovného, ubytovania na zahraničných súťažiach, organizačné zabezpečenie Majstrovstiev Bratislavy, doprava, štartovné – Pohár federácie, Majstrovstvá SR	2 500,00

Spolok vyslúžilých vojakov M.R. Štefánika na Slovensku	na stavenie mája, Rozálske hody 2018, Mikuláš – stavenie vianočného stromčeka, Bitka pri Lamači, súťaž vo varení vianočnej kapustnice	1 500,00
BS -13/Stoh	Kúpa alebo prenájom vecí (pomôcok, náčinia) potrebného na realizáciu jednotlivých súťaží napr. cvičných zbraní, nábojov, terčov, šípov, lukov, historických kostýmov	1 000,00
Jednota dôchodcov na Slovensku	a/ zdravotná starostlivosť: na liečebno- rehabilitačné pobyty, na liečebné zariadenia s masážou, na prednášky na zdravotné témy b/fyzická – športová činnosť: na výlety do prírody, pingpongový krúžok, cvičenie kalanetiky c/ duševná starostlivosť – na prácu s počítačom, s mobilným telefónom, esperanto, mini kurz angličtiny	1 000,00 Čerpané: 995,94 Vrátené: 4,06 dňa 21.12.2018
Športový klub Argo	Prenájom telocvične a športovej haly s vysokým stropom pre tréning s náčiním, denné sústredenie – prenájom ŠH na cvičenie, Mikulášsky turnaj – prenájom haly	900,00
Bratislavská šachová akadémia	Na kvalitné, moderné vybavenie šachových krúžkov: magnetické demonštračné tabule, elektronické šachové hodiny, šachová literatúra	500,00
Domov seniorov Lamač	Zakúpenie darčiekov pri príležitosti vianočných sviatkov	500,00
Divadlo pod Hájom	Na vzdelávacie aktivity sú zamerané na zlepšovanie divadelnej techniky žiakov, zapožičanie, zakúpenie, výroba a šitie kostýmov, zakúpenie a výroba rekvizít, náklady spojené so svetelnými, scénickými a zvukovými efektami v divadle	400,00

Nádej pre Rozsutec	Nákup kníh a audiokníh na počúvanie príbehov v rámci biblioterapeutických stretnutí, terapeutické karty s príbehmi, nové karty do hry Dixit na dotváranie vlastných príbehov, pre rozvoj predstavivosti klientov, prstové farby, farbičky, temperové farby, suchý pastel – na prepojenie porozumenia čítaného textu v rámci výtvarného prejavu	260,00
Slovenský červený kríž – územný spolok	Na úhradu nákladov spojených so zabezpečením ukážok prvej pomoci prostredníctvom školiteľov Červeného kríža, výučbový materiál na ukážky PP, zdrav. materiál potrebný a ukážky PP, skladačka „Už aj ja viem pomôcť“, honoráre školiteľom, zabezpeč. činnosti MS ČK v Lamači, slávnostné posedenie pre členov MS a darcov krvi	200,00

10.3. Významné investičné akcie v roku 2018

Najvýznamnejšie investičné akcie realizované v roku 2018:

- a) mestská časť
 - Malokarpatské námestie – 147 356,84 €
 - Bežecká dráha – 74 518,87 €
 - Budova zdravotného strediska – 17 904,10 €
- b) Materská škola s právnou subjektivitou
 - ostatné: 17 618,60 €
- c) Základná škola s právnou subjektivitou
 - rekonštrukcia: 24 045,00 €

10.4. Predpokladaný budúci vývoj činnosti

Predpokladané investičné akcie realizované v budúcich rokoch:

a) mestská časť

- Revitalizácia Malokarpatského námestia
- Revitalizácia zdravotného strediska
- Nákup prevádzkových strojov a prístrojov
- Projektové dokumentácie a štúdie

b) rozpočtová organizácia

Základná škola s právnou subjektivitou

- Rekonštrukcia telocvične
 - Nákup šatňových skriniek
- Materská škola s právnou subjektivitou
- Na investičné akcie 0,00 €

10.5. Udalosti osobitného významu po skončení účtovného obdobia

Na základe Poznámok individuálnej účtovnej závierky zostavenej k 31.12.2018 Základnej školy Malokarpatské nám. 1, Bratislava uvádzame nasledovné: ZŠ presunula koncom roka 2018 nespotrebované prostriedky na účet Miestneho úradu Mestskej časti Bratislava – Lamač vo výške 3 688,00 €. Čiastka bola odsúhlasená pri vzájomných vzťahov k 31.12.2018 tak, že táto čiastka sa bude nachádzať na účte 355 u zriaďovateľa a tiež u ZŠ Lamač. Avšak pri nahratí výkazu Súvaha k 31.12.2018 do RISSAMU za ZŠ, kontrola výkazu hlásila chybu v tom zmysle, že účet 355 na strane aktív nie je dovolené použiť pre ZŠ. Z tohto dôvodu bola čiastka 3 688,00 € v ZŠ preúčtovaná z účtu 355 na účet 359, kde tento účet bolo možné použiť pre odstránenie chyby vo výkaze Súvaha. Následkom tejto skutočnosti sa vykazuje rozdiel vo Vzájomných vzťahov medzi Mestská časť Bratislava – Lamač a ZŠ Lamač k 31.12.2018 vo výške 3 688,00 €.

10.6. Významné riziká a neistoty, ktorým je účtovná jednotka vystavená

Konsolidovaný celok Mestská časť Bratislava – Lamač má súdne spory, ktorých výsledok je neistý. Počet súdnych sporov – 8.

Vypracovala: Helena Děkányová

Predkladá: Mgr. Michaela Kövári Mrázová – prednostka úradu



Schválil: **Ing. Lukáš Baňacký**
s t a r o s t a

V Bratislave, august 2019

Prílohy:

- Konsolidovaná účtovná závierka: Konsolidovaná Súvaha, Konsolidovaný Výkaz ziskov a strát, Poznámky konsolidovanej účtovnej závierky
- Výrok audítora ku konsolidovanej účtovnej závierke