

VÝROČNÁ SPRÁVA

zostavená ku dňu 31.12.2018

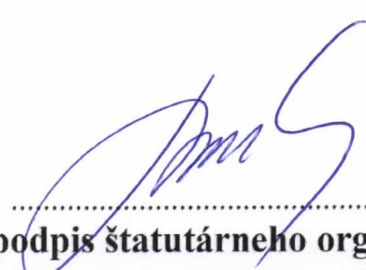

.....
podpis štatutárneho orgánu účtovnej jednotky

Výročná správa za rok 2018

1. Úvod

Povinnosť vypracovať výročnú správu spoločnosti za rok 2018 vyplýva z § 21 zákona 431/2002 Z.z. o účtovníctve v znení neskorších predpisov. Osobitné predpisy nestanovujú pre spoločnosť povinnosť uvádzať ďalšie údaje vo výročnej správe.

1.1 Založenie, vznik spoločnosti a zmeny údajov zapísaných v obchodnom registri

Spoločnosť INVENTIVE s.r.o. (ďalej len Spoločnosť) bola do obchodného registra zapísaná 21.07.2003 (Obchodný register Okresného súdu v Žiline, oddiel s.r.o., vložka číslo: 14289/L.)

1.2 Rozhodujúce oblasti podnikania

- spracovanie plastov
- výroba obalov z plastov vrátane povrchových úprav
- výroba foriem
- montáž plastických a kovových častí pre mikroprocesy
- výroba mikroprocesov a ich častí
- elektroinštalatérstvo
- výroba, montáž a opravy elektrických strojov
- balenie tovaru
- podnikateľské poradenstvo
- veľkoobchodná a maloobchodná činnosť v rozsahu voľných živností
- činnosť organizačných, ekonomických a účtovných poradcov
- ubytovacie služby v rozsahu voľných živností
- organizovanie kultúrnych, spoločenských a vzdelávacích podujatí
- reklamná, propagačná a výstavnícka činnosť
- grafické a konštruktérske práce

- podnikanie v oblasti nakladania s odpadmi (recyklovanie)
- uskutočňovanie jednoduchých stavieb, drobných stavieb a ich zmien
- výkon činnosti vedenia uskutočňovania stavieb na individuálnu rekreáciu, prízemných stavieb zariadenia staveniska, ak ich zastavaná plocha nepresahuje 300m a výšku 15m, drobných stavieb a ich zmien
- demolácie, búracie, zemné kopáčske, pomocné práce a prípravné práce pre stavbu
- výroba a montáž dreveného obkladu
- montáž, údržba a oprava telekomunikačných zariadení
- výroba, montáž a opravy elektrických strojov, prístrojov a zariadení spotrebnej elektroniky, kancelárskej a reprodukčnej techniky a elektrických strojov a prístrojov pre domácnosť
- výroba, montáž, rekonštrukcie, opravy, údržba, odborné prehliadky a odborné skúšky elektrických zariadení
- výroba elektrických rozvodných a spínacích zariadení
- montáž a servis počítačových sietí, káblových, televíznych a satelitných rozvodov
- nákladná cestná doprava vykonávaná cestnými vozidlami do celkovej hmotnosti 3,5 t vrátane prípojného vozidla
- osobná cestná doprava vykonávaná cestnými osobnými vozidlami, ktorých celková obsaditeľnosť nepresahuje 9 osôb vrátane vodiča s výnimkou taxislužby
- sprostredkovateľská činnosť v rozsahu voľných živností
- kompletizácia techn. častí pre rôzne stroje a zariadenia v rozsahu voľných živností
- výroba plastových dielov a výliskov
- prenájom nehnuteľností spojených s poskytovaním iných než základných služieb spojených s prenájomom
- prenájom hnutel'ných vecí
- výskum a vývoj v oblasti prírodných a technických vied
- výskum a vývoj v oblasti spoločenských a humanitných vied

1.3 Orgány spoločnosti

Štatutárnym orgánom Spoločnosti v roku 2018 boli títo konatelia:

Igor Bistiak

Ing. Martin Mach

1.4 Štruktúra (spoločníkov)

Štruktúra spoločníkov Spoločnosti bola k 31.12.2018 takáto:

Igor Bistiak- podiel na základnom imaní 50% a výška vkladu: 3 320,- EUR, na hlasovacích právach 50%

Ing. Martin Mach- podiel na základnom imaní 50% a výška vkladu: 3 320,- EUR, na hlasovacích právach 50%

2. Medziročné porovnanie a predpokladaný vývoj v roku 2019

2.1 Celkové zhodnotenie rokov 2017-2018

V roku 2018 sme sa tak ako po minulé roky borili s rôznymi prekážkami no napriek tomu sme prekročili doterajšie tržby a dosiahli sme výnosy z hospodárskej činnosti viac ako v roku 2017 v ktorom sme zaznamenali aj kladný hospodársky výsledok. Spoločnosť zaznamenala v roku 2017 výnosy z hospodárskej činnosti vo výške: 2 007 964,- EUR a v roku 2018 sa výnosy z hospodárskej činnosti zvýšili na sumu: 2 127 871,- EUR. V roku 2017 sme rozbehli nové obchodné projekty, ktoré tvoria majoritný podiel nášho zisku. S pribúdajúcimi projektami sme museli riešiť aj rozšírenie existujúcich priestorov a preto sme rozbehli stavebný proces novej haly a nákup nových strojov a takisto aj príjem nových zamestnancov. Z uvedených dôvodov sa nám zvýšili náklady spoločnosti v roku 2018 oproti roku 2017. Tak ako všetkých zamestnávateľov aj nás začiatkom v roku 2018 zasiahla problematika s nedostatkom zamestnancov.

2.2 Predpokladaný vývoj spoločnosti v roku 2019

V nasledujúcom roku sa spoločnosť bude usilovať získať finančné zdroje najmä zo svojich nosných činností a to z výroby plastových výliskov prevažne pre automobilový priemysel. Súčasne predpokladáme nárast, prípadne stagnáciu nákladov na zamestnancov a na energie. Aj keď sme v novom roku 2019 stratili jedného z väčších zákazníkov a sním aj dôležité projekty, tržby sa oproti roku 2018 budú zvyšovať. Z dôvodu pribúdajúcich projektov sa spoločnosť rozhodla investovať do výstavby novej haly, kde sa nakúpia aj nové stroje a zariadenia na skvalitnenie výroby. Ďalšou jej investíciou bude nákup budovy, ktorá bude slúžiť ako administratívna budova a z časti aj výrobná a skladová.

3. Organizačná štruktúra a zamestnanosť

3.1 Vedenie spoločnosti

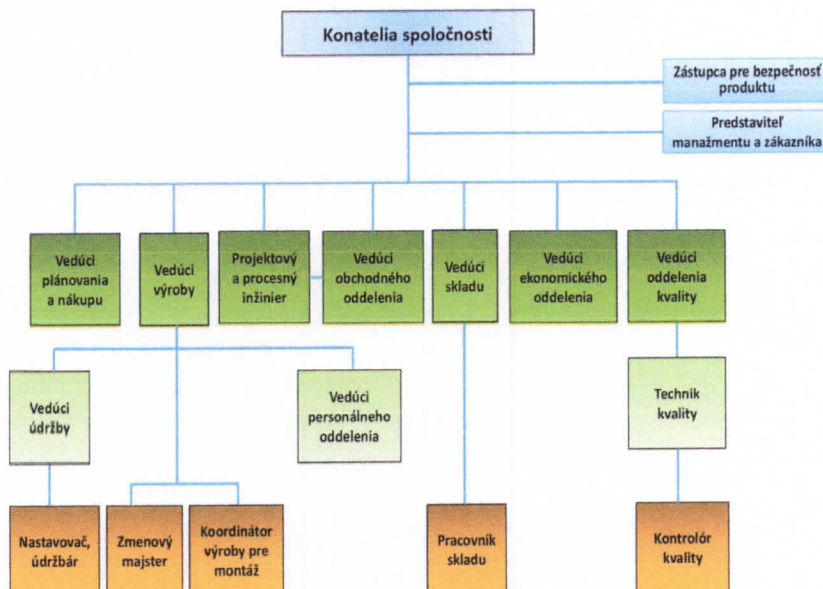

3.2 Informácie o zamestnanosti

Ukazovateľ	k 31.12.2017	k 31.12.2018
Počet zamestnancov spolu	25	23
z toho :		
THP	5	5
operátor výroby		
priemerný počet zamestnancov	25	23
mzdové náklady v €	188 104	174 599

3.3 Organizačná zložka v zahraničí

Spoločnosť nemá zriadenú organizačnú zložku v zahraničí.

4. Iné dôležité informácie o spoločnosti

- Spoločnosť sa nezahrňuje do konsolidovanej účtovnej závierky.
- Spoločnosť nie je neobmedzene ručiacim spoločníkom v iných spoločnostiach
- Spoločnosť neúčtovala o nákladoch na vedu a výskum

- Spoločnosť poskytla pôžičku vo výške 429 033,- €
Vysporiadanie pôžičky : Pôžička bude uhradená do konca roka 2020.
- Spoločnosť neúčtovala o obstaraní vlastných akcií, dočasných listov, obchodných podielov a akcií ani o obchodných podieloch ovládajúcej osoby.
- Po skončení účtovného obdobia, za ktoré sa vyhotovuje táto správa nenastali udalosti osobitného významu.
- Spoločnosť sa riadi a má uzatvorenú zmluvu podľa ust. Zák. č. 79/2015 Z.z. o odpadoch a o zmene a doplnení niektorých zákonov v znení neskorších predpisov a ust. § 269 ods.2 zák.č.513/1991 Zb. Obchodný zákonník v znení neskorších predpisov platných v Slovenskej republike.

5. Správa o podnikateľskej činnosti a o stave majetku

Zámer Spoločnosti v objeme tržieb z predaja vlastných výrobkov a služieb sa v roku 2018 v zásade podarilo naplniť. Výpadok 76 tis. € (2,9%) považujeme za nevýznamný.

Celkový majetok Spoločnosti, v netto účtovnom ocenení, je na konci roka 2018 o necelých 181 136 tis. € nižší ako predpokladal zámer.

Celkového majetku v roku 2018 (o 181 136 tis. €) bol na konci roka 2018 vyšší ako aj objem celkových záväzkov, ktoré sú nad zámerom vyššie v sume 140 954 tis. €.

Investičné výdavky, vrátane splátok investičných úverov a leasingových záväzkov, boli v roku 2018 mierne prekročené a predstavovali 88 750 tis. €.

Ukazovateľ	skutočnosť 2018	zámer 2018
Tržby z predaja vlastných výrobkov a služieb	2 206 212,00	2 282 212,00
zisk pred zdanením	-175 960,00	-100 000,00
Majetok netto celkom:	2 019 864,00	2 200 000,00
z toho pohľadávky z obchodného styku netto	162 757,00	160 000,00
Záväzky celkom:	640 954,00	500 000,00
z toho pohľadávky z obchodného styku netto	140 657,00	120 000,00
výdavky na obstaranie dlhodobého majetku:	30 000,00	0,00

Celková hodnota majetku Spoločnosti, v účtovných zostatkových cenách, je dlhodobo priamo závislá od úrovne pohľadávok z obchodného styku.

	Bež. účt. obd.	Predch. účt. obd.
<u>(Zisk pred zdanením + úroky) x 100</u>	-151.509,78	94.761,06
Celkový kapitál	2.019.863,96	2.594.714,33
Rentabilita celkového kapitálu ROA (%)	-7,50	3,65

Pozn.: Týmto ukazovateľom sa vyjadruje celková efektívnosť spoločnosti, tzn. koľko dokáže spoločnosť zaradiť so všetkými prostriedkami, ktoré má k dispozícii.

	Bež. účt. obd.	Predch. účt. obd.
<u>Zisk po zdanení x 100</u>	-175.960,37	85.392,69
Vlastný kapitál	1.178.999,09	1.354.959,46
Rentabilita vlastného kapitálu ROE (%)	-14,92	6,30

Pozn.: Hodnota tohoto ukazovateľa by mala byť vyššia než napr. bezrizikové investičné príležitosti - štátne dlhopisy, vklady na termínovaných účtoch apod. Pre hodnotenie odporúčame hodnotu ukazovateľa aspoň 6%.

	Bež. účt. obd.	Predch. účt. obd.
<u>Zisk po zdanení x 100</u>	-175.960,37	85.392,69
Tržby	2.206.212,26	2.112.024,62
Rentabilita tržieb Rt (%)	-7,98	4,04

Pozn.: Ukazovateľ je potrebné posudzovať z hľadiska segmentu podnikania. V prípade potreby je možné využiť napr. benchmarking (má ho napr. ministerstvo priemyslu a obchodu). Pri solidných firmách by ukazovateľ mohol dosahovať (z hľadiska segmentu) hodnotu v rozmedzí 10 až 20%.

	Bež. účt. obd.	Predch. účt. obd.
<u>Zisk po zdanení x 100</u>	-175.960,37	85.392,69
Náklady	2.800.685,14	2.322.968,53
Rentabilita nákladov (%)	-6,28	3,68

Pozn.: Ukazovateľ ukazuje, čo je spoločnosť schopná vyprodukovať na jednotku nákladov.

	Bež. účt. obd.	Predch. účt. obd.
<u>(Zisk pred zdanením + Úroky) x 100</u>	-151.509,78	94.761,06
Tržby	2.206.212,26	2.112.024,62
Rentabilita tržieb Rt II. (%)	-6,87	4,49

	Bež. účt. obd.	Predch. účt. obd.
<u>Krátkodobý finančný majetok x 100</u>	202.565,20	126.206,84
Krátkodobý cudzí kapitál	542.960,19	773.091,71
Likvidita 1. stupňa L1 (%)	37,31	16,32

Pozn.: Doporučené hodnoty pre L1 sú v rozmedzí 10-20%.

	Bež. účt. obd.	Predch. účt. obd.
<u>(Krátkodobý finančný majetok + Krátkodobé pohľadávky) x 100</u>	916.448,73	1.046.157,67
Krátkodobý cudzí kapitál	542.960,19	773.091,71
Likvidita 2. stupňa L2 (%)	168,79	135,32
Pozn.: Doporučená hodnota pre L2 je viac ako 100%.		
	Bež. účt. obd.	Predch. účt. obd.
<u>(Krátkodobý finančný majetok + Krátkodobé pohľadávky + Zásoby) x 100</u>	1.143.891,19	1.352.146,17
Krátkodobý cudzí kapitál	542.960,19	773.091,71
Likvidita 3. stupňa L3 (%)	210,68	174,90
Pozn.: Doporučená hodnota pre L3 je v rozmedzí 150 a 250%.		
	Bež. účt. obd.	Predch. účt. obd.
<u>Pohľadávky x 100</u>	713.883,53	919.950,83
Obežný majetok	1.143.891,19	1.352.146,17
Podiel pohľadávok na obežnom majetku (%)	62,41	68,04
	Bež. účt. obd.	Predch. účt. obd.
<u>Zásoby x 100</u>	227.442,46	305.988,50
Obežný majetok	1.143.891,19	1.352.146,17
Podiel zásob na obežnom majetku (%)	19,88	22,63
	Bež. účt. obd.	Predch. účt. obd.
<u>(Obežný majetok - Krátkodobé záväzky a úvery) x 100</u>	600.931,00	579.054,46
Obežný majetok	1.143.891,19	1.352.146,17
Čistý pracovný kapitál (%)	52,53	42,82
	Bež. účt. obd.	Predch. účt. obd.
<u>Tržby</u>	2.206.212,26	2.112.024,62
Celkový majetok	2.019.863,96	2.594.714,33
Obrátka celkového majetku (počet obrátov / rok)	1,09	0,81
	Bež. účt. obd.	Predch. účt. obd.
<u>Celkový majetok x 360</u>	2.019.863,96	2.594.714,33
Tržby	2.206.212,26	2.112.024,62
Doba obratu celkového majetku (dni)	329,59	442,28

	Bež. účt. obd.	Predch. účt. obd.
<u>Tržby</u>	2.206.212,26	2.112.024,62
Zásoby	227.442,46	305.988,50
Obrátka zásob (počet obrátov / rok)	9,70	6,90
	Bež. účt. obd.	Predch. účt. obd.
<u>Zásoby x 360</u>	227.442,46	305.988,50
<u>Tržby</u>	2.206.212,26	2.112.024,62
Doba obratu zásob (dni)	37,11	52,16
	Bež. účt. obd.	Predch. účt. obd.
<u>Tržby</u>	2.206.212,26	2.112.024,62
Pohľadávky	713.883,53	919.950,83
Obrátka pohľadávok (počet obrátov / rok)	3,09	2,30
	Bež. účt. obd.	Predch. účt. obd.
<u>Pohľadávky x 360</u>	713.883,53	919.950,83
<u>Tržby</u>	2.206.212,26	2.112.024,62
Priemerná doba inkasa (dni)	116,49	156,81
	Bež. účt. obd.	Predch. účt. obd.
<u>Celkové náklady</u>	2.800.685,14	2.322.968,53
Krátkodobý cudzí kapitál	542.960,19	773.091,71
Obrátka záväzkov (počet obrátov / rok)	5,16	3,00
	Bež. účt. obd.	Predch. účt. obd.
<u>Krátkodobý cudzí kapitál x 360</u>	542.960,19	773.091,71
<u>Celkové náklady</u>	2.800.685,14	2.322.968,53
Doba obratu záväzkov (dni)	69,79	119,81
	Bež. účt. obd.	Predch. účt. obd.
<u>Tržby</u>	2.206.212,26	2.112.024,62
Vlastný kapitál	1.178.999,09	1.354.959,46
Obrátka vlastného kapitálu (počet obrátov / rok)	1,87	1,56
	Bež. účt. obd.	Predch. účt. obd.
<u>Vlastný kapitál x 360</u>	1.178.999,09	1.354.959,46
<u>Tržby</u>	2.206.212,26	2.112.024,62
Doba obratu vlastného kapitálu (dni)	192,38	230,96

	Bež. účt. obd.	Predch. účt. obd.
<u>Vlastný kapitál x 100</u>	1.178.999,09	1.354.959,46
Celkový majetok	2.019.863,96	2.594.714,33

Pomer vlastného a celkového majetku (%) **58,37** **52,22**

Pozn.: Odporúča sa, aby hodnota ukazovateľa neklesla pod 30%. Tento ukazovateľ je vhodné posudzovať v nádväznosti na rentabilitu (často totiž platí, že vlastný kapitál je drahší spôsob financovania než napr. úver). Nízka hodnota môže svedčiť o vyššom riziku úpadku apod.

	Bež. účt. obd.	Predch. účt. obd.
<u>Cudzí kapitál x 100</u>	640.954,44	795.062,77
Celkový majetok	2.019.863,96	2.594.714,33

Pomer cudzieho kapitálu a celkového majetku (%) **31,73** **30,64**

Pozn.: Doporučená hodnota tohto ukazovateľa by nemala prekročiť 70%.

	Bež. účt. obd.	Predch. účt. obd.
<u>Vlastný kapitál</u>	1.178.999,09	1.354.959,46
Cudzí kapitál	640.954,44	795.062,77

Pomer vlastného a cudzieho kapitálu (tzv. finančná páka) **1,84** **1,70**

Pozn.: Finančná páka určuje riziko firmy - pokiaľ má cudzie zdroje (úver) a generuje viac než platí na úrokoch - potom sa zvyšuje rentabilita vlastného kapitálu. Tento ukazovateľ je potrebné posudzovať v súvislostiach!

	Bež. účt. obd.	Predch. účt. obd.
<u>Cudzí kapitál</u>	640.954,44	795.062,77
<u>Vlastný kapitál</u>	1.178.999,09	1.354.959,46

Pomer cudzieho a vlastného kapitálu (tzv. finančná páka) **0,54** **0,59**

	Bež. účt. obd.	Predch. účt. obd.
<u>Výsledok hospodárskej činnosti</u>	-148.670,87	110.982,64
Cudzí kapitál	640.954,44	795.062,77

Pomer výsledku hospodárskej činnosti a cudzieho kapitálu **-0,23** **0,14**

Pozn.: Hodnota ukazovateľa signalizuje schopnosť platenia budúcich záväzkov, tzn. čím je vyššia, tým je táto schopnosť lepšia - spoločnosť je "bonitnejšia".

	Bež. účt. obd.	Predch. účt. obd.
<u>Nákladové úroky</u>	24.450,59	6.488,37
Čistý zisk + Nákladové úroky	-151.509,78	91.881,06

Úrokové zaťaženie (ukazovateľ úrokového krytia) **-0,16** **0,07**

Pozn.: Tento ukazovateľ by nemal dlhodobo prekročiť hodnotu 1, čo prakticky znamená, že čistý zisk musí byť kladný.

<u>Zisk pred zdanením + Majetok</u>	Bež. účt. obd.	Predch. účt. obd.
Celkový majetok	1.843.903,59	2.682.987,02
	2.019.863,96	2.594.714,33
Krytie majetku	0,91	1,03
<u>(Dlhodobé záväzky + Rezervy) x 100</u>	Bež. účt. obd.	Predch. účt. obd.
Celkový kapitál	88.749,51	21.971,06
	2.019.863,96	2.594.714,33
Dlhodobá zadlženosť (%)	4,39	0,85
<u>Úvery x 100</u>	Bež. účt. obd.	Predch. účt. obd.
Vlastný kapitál	45.529,15	115.537,15
	1.178.999,09	1.354.959,46
Úverová zadlženosť (%)	3,86	8,53
<u>Celkový majetok</u>	Bež. účt. obd.	Predch. účt. obd.
Zisk + Odpisy	2.019.863,96	2.594.714,33
	367.266,60	638.724,44
Reprodukčná schopnosť majetku	5,50	4,06
<u>(Spotreba materiálu a energie) x 100</u>	Bež. účt. obd.	Predch. účt. obd.
Tržby	1.103.784,45	1.005.939,13
	2.192.211,17	2.141.192,01
Materiálová a energetická náročnosť (%)	50,35	46,98
<u>Celkové náklady</u>	Bež. účt. obd.	Predch. účt. obd.
Tržby	2.537.326,96	2.291.326,38
	2.192.211,17	2.141.192,01
Ukazovateľ nákladovosti v hlavnej činnosti	1,16	1,07

6. Záver

6.1 Návrh na vysporiadanie hospodárskeho výsledku spoločnosti

O vysporiadaní výsledku hospodárenia (straty) za účtovné obdobie 2018 vo výške -175 960 tis. € rozhodne valné zhromaždenie. Návrh štatutárneho orgánu valného zhromaždenia je takýto: Strata z roku 2018 sa preúčtuje na účet 429- neuhradená strata minulých rokov.