



AGV audit spol. s r.o., Vojvodská 12 040 01 Košice

IČO 31 734 758, DIČ 2020483366, IČ DPH SK2020483366
spoločnosť je zapísaná v Obchodnom registri okresného súdu Košice I,
oddiel: Sro, vložka číslo: 8519/V
www.agvaudit.sk

SPRÁVA NEZÁVISLÉHO AUDÍTORA
štatutárnemu orgánu spoločnosti
MEGA TRUCKING SLOVAKIA s.r.o., Holubyho 12, 040 01 Košice, IČO 36 581 461
k 31.12.2019

Dátum odovzdania audítorskej správy: 25. marec 2020



AGV audit spol. s r.o., Vojvodská 12 040 01 Košice

IČO 31 734 758, DIČ 2020483366, IČ DPH SK2020483366
spoločnosť je zapísaná v Obchodnom registri okresného súdu Košice I,
oddiel: Sro, vložka číslo: 8519/V
www.agvaudit.sk

SPRÁVA NEZÁVISLÉHO AUDÍTORA spoločníkom a štatutárnemu orgánu spoločnosti

Správa z auditu účtovnej závierky

Náš názor

Uskutočnili sme audit účtovnej závierky spoločnosti **MEGA TRUCKING SLOVAKIA s.r.o., Holubyho 12, 040 01 Košice, IČO 36 581 461**, („Spoločnosť“), ktorá obsahuje súvahu k 31. decembru 2019, výkaz ziskov a strát za rok končiaci sa k uvedenému dátumu, a poznámky, ktoré obsahujú súhrn významných účtovných zásad a účtovných metód.

Podľa nášho názoru, priložená účtovná závierka poskytuje pravdivý a verný obraz finančnej situácie Spoločnosti k 31. decembru 2019 a výsledku jej hospodárenia za rok končiaci sa k uvedenému dátumu podľa zákona č. 431/2002 Z.z. o účtovníctve v znení neskorších predpisov (ďalej len „zákon o účtovníctve“).

Základ pre náš názor

Audit sme vykonali podľa medzinárodných audítorských štandardov (International Standards on Auditing, ISA). Naša zodpovednosť podľa týchto štandardov je uvedená v odseku Zodpovednosť audítora za audit účtovnej závierky. Od Spoločnosti sme nezávislí podľa ustanovení zákona č. 423/2015 o štatutárnom audite a o zmene a doplnení zákona č. 431/2002 Z. z. o účtovníctve v znení neskorších predpisov (ďalej len „zákon o štatutárnom audite“) týkajúcich sa etiky, vrátane Etického kódexu audítora, relevantných pre náš audit účtovnej závierky a splnili sme aj ostatné požiadavky týchto ustanovení týkajúcich sa etiky. Sme presvedčení, že audítorské dôkazy, ktoré sme získali, poskytujú dostatočný a vhodný základ pre náš názor.

Zodpovednosť štatutárneho orgánu za účtovnú závierku

Štatutárny orgán je zodpovedný za zostavenie tejto účtovnej závierky tak, aby poskytovala pravdivý a verný obraz podľa zákona o účtovníctve a za tie interné kontroly, ktoré považuje za potrebné na zostavenie účtovnej závierky, ktorá neobsahuje významné nesprávnosti, či už v dôsledku podvodu alebo chyby.

Pri zostavovaní účtovnej závierky je štatutárny orgán zodpovedný za zhodnotenie schopnosti Spoločnosti nepretržite pokračovať vo svojej činnosti, za zverejnenie skutočností týkajúcich sa nepretržitého pokračovania Spoločnosti v činnosti, ak je to potrebné, ako aj za zostavenie účtovnej závierky za použitia predpokladu pokračovania v činnosti v dohľadnej dobe, okrem situácie, keď štatutárny orgán má v úmysle Spoločnosť zlikvidovať alebo ukončiť jej činnosť, alebo tak bude musieť urobiť, pretože realisticky inú možnosť nemá.

Zodpovednosť audítora za audit účtovnej závierky

Našou zodpovednosťou je získať primerané uistenie, či účtovná závierka ako celok neobsahuje významné nesprávnosti, či už v dôsledku podvodu alebo chyby a vydať správu audítora, vrátane názoru. Primerané uistenie je uistenie vysokého stupňa, ale nie je zárukou toho, že audit vykonaný podľa medzinárodných audítorských štandardov vždy odhalí významné nesprávnosti, ak také existujú. Nesprávnosti môžu vzniknúť v dôsledku podvodu alebo chyby a za významné sa považujú vtedy, ak by sa dalo odôvodnene očakávať, že jednotlivo alebo v súhrne by mohli ovplyvniť ekonomické rozhodnutia používateľov, uskutočnené na základe tejto účtovnej závierky.



AGV audit spol. s r.o., Vojvodská 12 040 01 Košice

IČO 31 734 758, DIČ 2020483366, IČ DPH SK2020483366
spoločnosť je zapísaná v Obchodnom registri okresného súdu Košice I,
oddiel: Sro, vložka číslo: 8519/V
www.agvaudit.sk

V rámci auditu uskutočneného podľa medzinárodných audítorských štandardov, počas celého auditu uplatňujeme odborný úsudok a zachovávame profesionálny skepticizmus. Okrem toho:

- Identifikujeme a posudzujeme riziká významnej nesprávnosti účtovnej závierky, či už v dôsledku podvodu alebo chyby, navrhujeme a uskutočňujeme audítorské postupy reagujúce na tieto riziká a získavame audítorské dôkazy, ktoré sú dostatočné a vhodné na poskytnutie základu pre náš názor. Riziko neodhalenia významnej nesprávnosti v dôsledku podvodu je vyššie ako toto riziko v dôsledku chyby, pretože podvod môže zahŕňať tajnú dohodu, falšovanie, úmyselné vynechanie, nepravdivé vyhlásenie alebo obídenie internej kontroly.
- Oboznamujeme sa s internými kontrolami relevantnými pre audit, aby sme mohli navrhnúť audítorské postupy vhodné za daných okolností, ale nie za účelom vyjadrenia názoru na efektívnosť interných kontrol Spoločnosti.
- Hodnotíme vhodnosť použitých účtovných zásad a účtovných metód a primeranosť účtovných odhadov a uvedenie s nimi súvisiacich informácií, uskutočnené štatutárnym orgánom.
- Robíme záver o tom, či štatutárny orgán vhodne v účtovníctve používa predpoklad nepretržitého pokračovania v činnosti a na základe získaných audítorských dôkazov záver o tom, či existuje významná neistota v súvislosti s udalosťami alebo okolnosťami, ktoré by mohli významne spochybníť schopnosť Spoločnosti nepretržite pokračovať v činnosti. Ak dospejeme k záveru, že významná neistota existuje, sme povinní upozorniť v našej správe audítora na súvisiace informácie uvedené v účtovnej závierke alebo, ak sú tieto informácie nedostatočné, modifikovať náš názor. Naše závery vychádzajú z audítorských dôkazov získaných do dátumu vydania našej správy audítora. Budúce udalosti alebo okolnosti však môžu spôsobiť, že Spoločnosť prestane pokračovať v nepretržitej činnosti.
- Hodnotíme celkovú prezentáciu, štruktúru a obsah účtovnej závierky vrátane informácií v nej uvedených, ako aj to, či účtovná závierka zachytáva uskutočnené transakcie a udalosti spôsobom, ktorý vedie k ich vernému zobrazeniu.

So štatutárnym orgánom komunikujeme okrem iného i plánovaný rozsah a časový harmonogram auditu, ako aj významné zistenia z auditu, vrátane významných nedostatkov v interných kontrolách, ktoré počas auditu identifikujeme.



AGV audit spol. s r.o., Vojvodská 12 040 01 Košice

IČO 31 734 758, DIČ 2020483366, IČ DPH SK2020483366
spoločnosť je zapísaná v Obchodnom registri okresného súdu Košice I,
oddiel: Sro, vložka číslo: 8519/V
www.agvaudit.sk

Správa k ďalším požiadavkám zákonov a iných právnych predpisov

Správa k informáciám, ktoré sa uvádzajú vo výročnej správe

Štatutárny orgán je zodpovedný za informácie uvedené vo výročnej správe, zostavenej podľa požiadaviek zákona o účtovníctve. Naš vyššie uvedený názor na účtovnú závierku sa nevzťahuje na iné informácie vo výročnej správe.

V súvislosti s auditom účtovnej závierky je našou zodpovednosťou oboznámenie sa s informáciami uvedenými vo výročnej správe a posúdenie, či tieto informácie nie sú vo významnom nesúlade s auditovanou účtovnou závierkou alebo našimi poznatkami, ktoré sme získali počas auditu účtovnej závierky, alebo sa inak zdajú byť významne nesprávne.

Posúdili sme, či výročná správa Spoločnosti obsahuje informácie, ktorých uvedenie vyžaduje zákon o účtovníctve. Na základe prác vykonaných počas auditu účtovnej závierky, podľa nášho názoru:

- informácie uvedené vo výročnej správe zostavenej za rok 2019 sú v súlade s účtovnou závierkou za daný rok,
- výročná správa obsahuje informácie podľa zákona o účtovníctve.

Okrem toho, na základe našich poznatkov o účtovnej jednotke a situácii v nej, ktoré sme získali počas auditu účtovnej závierky, sme povinní uviesť, či sme zistili významné nesprávnosti vo výročnej správe, ktorú sme obdržali pred dátumom vydania tejto správy audítora. V tejto súvislosti neexistujú zistenia, ktoré by sme mali uviesť.

Košice, 25. marec 2020

AGV audit spol. s r.o.
Vojvodská 12
040 01 Košice
Obchodný register OS Košice I, odd.Sro, vložka 8519/V
Licencia SKAU č. 159



Ing. Alena Popovcová
zodpovedný audítor
dekrét SKAU č. 348

ÚČTOVNÁ ZÁVIERKA

podnikateľov v podvojnom účtovníctve



zostavená k 3 1 . 1 2 . 2 0 1 9

Číselné údaje sa zarovnávajú vpravo, ostatné údaje sa píše zľava. Nevyplnené riadky sa ponechávajú prázdne.

Údaje sa vyplňajú paličkovým písmom (podľa tohto vzoru), písacím strojom alebo tlačiarňou, a to čiernou alebo tmavomodrou farbou.

Á Ä B Č D É F G H Í J K L M N O P Q R Š T Ú V X Ý Ž 0 1 2 3 4 5 6 7 8 9

Daňové identifikačné číslo 2 0 2 1 8 4 4 1 8 7	Účtovná závierka X riadna	Účtovná jednotka malá	Mesiac Rok od 0 1 2 0 1 9
IČO 3 6 5 8 1 4 6 1	mimoriadna	X veľká	Za obdobie do 1 2 2 0 1 9
SK NACE 4 9 . 4 1 . 0	priebežná	(vyznačí sa x)	Bezprostredne predchádzajúce obdobie od 0 1 2 0 1 8 do 1 2 2 0 1 8

Priložené súčasti účtovnej závierky

Súvaha (Úč POD 1-01)
(v celých eurách)

Výkaz ziskov a strát (Úč POD 2-01)
(v celých eurách)

Poznámky (Úč POD 3-01)
(v celých eurách alebo eurocentoch)

Obchodné meno (názov) účtovnej jednotky

MEGA TRUCKING SLOVAKIA s . r . o .

Sídlo účtovnej jednotky

Ulica
HOLUBYHO

Číslo

1 2

PSČ Obec
0 4 0 0 1 KOŠICE

Označenie obchodného registra a číslo zápisu obchodnej spoločnosti

KOŠICE I , 1 5 1 2 2 / V

Telefónne číslo
0 9 0 3 9 8 9 5 7 0

Faxové číslo

E-mailová adresa

LUBOSLAVA . DORKOVA@SK . EWALS . COM

Zostavená dňa:

3 1 . 0 1 . 2 0 2 0

Schválená dňa:

2 8 . 0 2 . 2 0 2 0

Podpisový záznam štatutárneho orgánu účtovnej jednotky alebo člena štatutárneho orgánu účtovnej jednotky alebo podpisový záznam fyzickej osoby, ktorá je účtovnou jednotkou:

Záznamy daňového úradu

Miesto pre evidenčné číslo

Odtlačok prezentačnej pečiatky daňového úradu



Označenie a	STRANA AKTÍV b	Číslo riadku c	Bežné účtovné obdobie		Bezprostredne predchádzajúce účtovné obdobie	
			1	Brutto - časť 1	Netto 2	Netto 3
				Korekcia - časť 2		
	SPOLU MAJETOK r. 02 + r. 33 + r. 74	01	2 9 0 9 6 6 9	2 8 7 1 0 8 8		
			3 8 5 8 1		2 9 7 5 0 6 7	
A.	Neobežný majetok r. 03 + r. 11 + r. 21	02	1 0 0 6 5 4	6 2 0 7 3		
			3 8 5 8 1		8 2 0 0 1	
A.I.	Dlhodobý nehmotný majetok súčet (r. 04 až r. 10)	03				
A.I.1.	Aktivované náklady na vývoj (012) - /072, 091A/	04				
2.	Softvér (013) - /073, 091A/	05				
3.	Ocenené práva (014) - /074, 091A/	06				
4.	Goodwill (015) - /075, 091A/	07				
5.	Ostatný dlhodobý nehmotný majetok (019, 01X) - /079, 07X, 091A/	08				
6.	Obstarávaný dlhodobý nehmotný majetok (041) - /093/	09				
7.	Poskytnuté preddavky na dlhodobý nehmotný majetok (051) - /095A/	10				
A.II.	Dlhodobý hmotný majetok súčet (r. 12 až r. 20)	11	1 0 0 4 4 7	6 1 8 6 6		
			3 8 5 8 1		8 1 7 7 9	
A.II.1.	Pozemky (031) - /092A/	12				
2.	Stavby (021) - /081, 092A/	13				
3.	Samostatné hnutelné veci a súbory hnutelných vecí (022) - /082, 092A/	14	9 0 2 2 8	5 4 6 2 8		
			3 5 6 0 0		7 1 9 8 6	



Ozna- čenie a	STRANA AKTÍV b	Číslo riadku c	Bežné účtovné obdobie		Bezprostredne predchádzajúce účtovné obdobie
			1	2	3
			Brutto - časť 1	Netto	Netto
			Korekcia - časť 2		
4.	Pestovateľské celky trvalých porastov (025) - /085, 092A/	15			
5.	Základné stádo a ťažné zvieratá (026) - /086, 092A/	16			
6.	Ostatný dlhodobý hmotný majetok (029, 02X, 032) - /089, 08X, 092A/	17	1 0 2 1 9	7 2 3 8	
			2 9 8 1		9 7 9 3
7.	Obstarávaný dlhodobý hmotný majetok (042) - /094/	18			
8.	Poskytnuté preddavky na dlhodobý hmotný majetok (052) - /095A/	19			
9.	Opravná položka k nadobudnutému majetku (+/- 097) +/- 098	20			
A.III.	Dlhodobý finančný majetok súčet (r. 22 až r. 32)	21	2 0 7	2 0 7	
					2 2 2
A.III.1.	Podielové cenné papiere a podiely v prepojených účtovných jednotkách (061A, 062A, 063A) - /096A/	22	2 0 7	2 0 7	
					2 2 2
2.	Podielové cenné papiere a podiely s podielovou účasťou okrem v prepojených účtovných jednotkách (062A) - /096A/	23			
3.	Ostatné realizovateľné cenné papiere a podiely (063A) - /096A/	24			
4.	Pôžičky prepojeným účtovným jednotkám (066A) - /096A/	25			
5.	Pôžičky v rámci podielovej účasti okrem prepojeným účtovným jednotkám (066A) - /096A/	26			
6.	Ostatné pôžičky (067A) - /096A/	27			
7.	Dlhové cenné papiere a ostatný dlhodobý finančný majetok (065A, 069A,06XA) - /096A/	28			



Ozna- čenie a	STRANA AKTÍV b	Číslo riadku c	Bežné účtovné obdobie		Bezprostredne predchádzajúce účtovné obdobie	
			1	Brutto - časť 1	Netto 2	Netto 3
				Korekcia - časť 2		
8.	Pôžičky a ostatný dlhodobý finančný majetok so zostatkovou dobou splatnosti najviac jeden rok (066A, 067A, 069A, 06XA) - /096A/	29				
9.	Účty v bankách s dobou viazanosti dlhšou ako jeden rok (22XA)	30				
10.	Obstarávaný dlhodobý finančný majetok (043) - /096A/	31				
11.	Poskytnuté preddavky na dlhodobý finančný majetok (053) - /095A/	32				
B.	Obežný majetok r. 34 + r. 41 + r. 53 + r. 66 + r. 71	33	2 7 0 1 0 8 2	2 7 0 1 0 8 2		
					2 6 5 9 6 3 2	
B.I.	Zásoby súčet (r. 35 až r. 40)	34	5 0 3 1 5	5 0 3 1 5		
					4 7 7 6 0	
B.I.1.	Materiál (112, 119, 11X) - /191, 19X/	35	5 0 3 1 5	5 0 3 1 5		
					4 7 7 6 0	
2.	Nedokončená výroba a polotovary vlastnej výroby (121, 122, 12X) - /192, 193, 19X/	36				
3.	Výrobky (123) - /194/	37				
4.	Zvieratá (124) - /195/	38				
5.	Tovar (132, 133, 13X, 139) - /196, 19X/	39				
6.	Poskytnuté preddavky na zásoby (314A) - /391A/	40				
B.II.	Dlhodobé pohľadávky súčet (r. 42 + r. 46 až r. 52)	41				
B.II.1.	Pohľadávky z obchodného styku súčet (r. 43 až r. 45)	42				



Označenie a	STRANA AKTÍV b	Číslo riadku c	Bežné účtovné obdobie		Bezprostredne predchádzajúce účtovné obdobie
			1	2	3
			Brutto - časť 1 Korekcia - časť 2	Netto	Netto
1.a.	Pohľadávky z obchodného styku voči prepojeným účtovným jednotkám (311A, 312A, 313A, 314A, 315A, 31XA) - /391A/	43			
1.b.	Pohľadávky z obchodného styku v rámci podielovej účasti okrem pohľadávok voči prepojeným účtovným jednotkám (311A, 312A, 313A, 314A, 315A, 31XA) - /391A/	44			
1.c.	Ostatné pohľadávky z obchodného styku (311A, 312A, 313A, 314A, 315A, 31XA) - /391A/	45			
2.	Čistá hodnota zákazky (316A)	46			
3.	Ostatné pohľadávky voči prepojeným účtovným jednotkám (351A) - /391A/	47			
4.	Ostatné pohľadávky v rámci podielovej účasti okrem pohľadávok voči prepojeným účtovným jednotkám (351A) - /391A/	48			
5.	Pohľadávky voči spoločníkom, členom a združeniu (354A, 355A, 358A, 35XA) - /391A/	49			
6.	Pohľadávky z derivátových operácií (373A, 376A)	50			
7.	Iné pohľadávky (335A, 336A, 33XA, 371A, 374A, 375A, 378A) - /391A/	51			
8.	Odložená daňová pohľadávka (481A)	52			
B.III.	Krátkodobé pohľadávky súčet (r. 54 + r. 58 až r. 65)	53	2 4 8 5 9 3 3	2 4 8 5 9 3 3	2 4 5 7 3 1 6
B.III.1.	Pohľadávky z obchodného styku súčet (r. 55 až r. 57)	54	1 0 3 6 4 9 8	1 0 3 6 4 9 8	1 0 6 8 3 0 2
1.a.	Pohľadávky z obchodného styku voči prepojeným účtovným jednotkám (311A, 312A, 313A, 314A, 315A, 31XA) - /391A/	55	9 4 8 7 4 7	9 4 8 7 4 7	1 0 1 4 5 7 3
1.b.	Pohľadávky z obchodného styku v rámci podielovej účasti okrem pohľadávok voči prepojeným účtovným jednotkám (311A, 312A, 313A, 314A, 315A, 31XA) - /391A/	56			



Označenie a	STRANA AKTÍV b	Číslo riadku c	Bežné účtovné obdobie		Bezprostredne predchádzajúce účtovné obdobie
			1	2	3
			Brutto - časť 1 Korekcia - časť 2	Netto	Netto
1.c.	Ostatné pohľadávky z obchodného styku (311A, 312A, 313A, 314A, 315A, 31XA) - /391A/	57	8 7 7 5 1	8 7 7 5 1	5 3 7 2 9
2.	Čistá hodnota zákazky (316A)	58			
3.	Ostatné pohľadávky voči prepojeným účtovným jednotkám (351A) - /391A/	59	5 5 0 3 6 2	5 5 0 3 6 2	3 3 0 0 0 0
4.	Ostatné pohľadávky v rámci podielovej účasti okrem pohľadávok voči prepojeným účtovným jednotkám (351A) - /391A/	60			
5.	Pohľadávky voči spoločníkom, členom a združeniu (354A, 355A, 358A, 35XA, 398A) - /391A/	61			
6.	Sociálne poistenie (336A) - /391A/	62			
7.	Daňové pohľadávky a dotácie (341, 342, 343, 345, 346, 347) - /391A/	63	8 3 7 1 7	8 3 7 1 7	5 5 7 1 2
8.	Pohľadávky z derivátových operácií (373A, 376A)	64			
9.	Iné pohľadávky (335A, 33XA, 371A, 374A, 375A, 378A) - /391A/	65	8 1 5 3 5 6	8 1 5 3 5 6	1 0 0 3 3 0 2
B.IV.	Krátkodobý finančný majetok súčet (r. 67 až r. 70)	66			
B.IV.1.	Krátkodobý finančný majetok v prepojených účtovných jednotkách (251A, 253A, 256A, 257A, 25XA) - /291A, 29XA/	67			
2.	Krátkodobý finančný majetok bez krátkodobého finančného majetku v prepojených účtovných jednotkách (251A, 253A, 256A, 257A, 25XA) - /291A, 29XA/	68			
3.	Vlastné akcie a vlastné obchodné podiely (252)	69			
4.	Obstarávaný krátkodobý finančný majetok (259, 314A) - /291A/	70			



Označenie a	STRANA AKTÍV b	Číslo riadku c	Bežné účtovné obdobie		Bezprostredne predchádzajúce účtovné obdobie
			1	2	3
			Brutto - časť 1 Korekcia - časť 2	Netto	Netto
B.V.	Finančné účty r. 72 + r. 73	71	1 6 4 8 3 4	1 6 4 8 3 4	1 5 4 5 5 6
B.V.1.	Peniaze (211, 213, 21X)	72	3 2 5 8	3 2 5 8	1 1 3 2
2.	Účty v bankách (221A, 22X, +/- 261)	73	1 6 1 5 7 6	1 6 1 5 7 6	1 5 3 4 2 4
C.	Časové rozlíšenie súčet (r. 75 až r. 78)	74	1 0 7 9 3 3	1 0 7 9 3 3	2 3 3 4 3 4
C.1.	Náklady budúcich období dlhodobé (381A, 382A)	75			
2.	Náklady budúcich období krátkodobé (381A, 382A)	76	1 8 8 5 3	1 8 8 5 3	3 9 3 1 9
3.	Príjmy budúcich období dlhodobé (385A)	77			
4.	Príjmy budúcich období krátkodobé (385A)	78	8 9 0 8 0	8 9 0 8 0	1 9 4 1 1 5
Označenie a	STRANA PASÍV b	Číslo riadku c	Bežné účtovné obdobie 4		Bezprostredne predchádzajúce účtovné obdobie 5
	SPOLU VLASTNÉ IMANIE A ZÁVÄZKY r. 80 + r. 101 + r. 141	79	2 8 7 1 0 8 8		2 9 7 5 0 6 7
A.	Vlastné imanie r. 81 + r. 85 + r. 86 + r. 87 + r. 90 + r. 93 + r. 97 + r. 100	80	2 4 2 3 4 6 1		2 2 9 4 4 1 1
A.I.	Základné imanie súčet (r. 82 až r. 84)	81	1 2 0 0 0 0		1 2 0 0 0 0
A.I.1.	Základné imanie (411 alebo +/- 491)	82	1 2 0 0 0 0		1 2 0 0 0 0
2.	Zmena základného imania +/- 419	83			
3.	Pohľadávky za upísané vlastné imanie (-/353)	84			
A.II.	Emisné ážio (412)	85			
A.III.	Ostatné kapitálové fondy (413)	86	1 4 0 0 0 0 0		1 4 0 0 0 0 0
A.IV.	Zákonné rezervné fondy r. 88 + r. 89	87	3 4 5 0 1		3 4 5 0 1
A.IV.1.	Zákonný rezervný fond a nedeliteľný fond (417A, 418, 421A, 422)	88	3 4 5 0 1		3 4 5 0 1
2.	Rezervný fond na vlastné akcie a vlastné podielky (417A, 421A)	89			



Označenie a	STRANA PASÍV b	Číslo riadku c	Bežné účtovné obdobie 4	Bezprostredne predchádzajúce účtovné obdobie 5
A.V.	Ostatné fondy zo zisku r. 91 + r. 92	90		
A.V.1.	Štatutárne fondy (423, 42X)	91		
2.	Ostatné fondy (427, 42X)	92		
A.VI.	Oceňovacie rozdiely z precenenia súčet (r. 94 až r. 96)	93		
A.VI.1.	Oceňovacie rozdiely z precenenia majetku a záväzkov (+/- 414)	94		
2.	Oceňovacie rozdiely z kapitálových účasťí (+/- 415)	95		
3.	Oceňovacie rozdiely z precenenia pri zlúčení, splnutí a rozdelení (+/- 416)	96		
A.VII.	Výsledok hospodárenia minulých rokov r. 98 + r. 99	97	7 3 9 9 0 9	4 9 6 1 8 5
A.VII.1.	Nerozdelený zisk minulých rokov (428)	98	7 3 9 9 0 9	4 9 6 1 8 5
2.	Neuhradená strata minulých rokov (-/429)	99		
A.VIII.	Výsledok hospodárenia za účtovné obdo- bie po zdanení +/- r. 01 - (r. 81 + r. 85 + r. 86 + r. 87 + r. 90 + r. 93 + r. 97 + r. 101 + r. 141)	100	1 2 9 0 5 1	2 4 3 7 2 5
B.	Závazky r. 102 + r. 118 + r. 121 + r. 122 + r. 136 + r. 139 + r. 140	101	4 3 4 4 1 2	6 5 3 4 8 0
B.I.	Dlhodobé záväzky súčet (r. 103 + r. 107 až r. 117)	102	9 3 5 1	1 0 9 3 7
B.I.1.	Dlhodobé záväzky z obchodného styku súčet (r. 104 až r. 106)	103		
1.a.	Závazky z obchodného styku voči prepojeným účtovným jednotkám (321A, 475A, 476A)	104		
1.b.	Závazky z obchodného styku v rámci podielovej účasti okrem záväzkov voči prepojeným účtovným jednotkám (321A, 475A, 476A)	105		
1.c.	Ostatné záväzky z obchodného styku (321A, 475A, 476A)	106		
2.	Čistá hodnota zákazky (316A)	107		
3.	Ostatné záväzky voči prepojeným účtovným jednotkám (471A, 47XA)	108		
4.	Ostatné záväzky v rámci podielovej účasti okrem záväzkov voči prepojeným účtovným jednotkám (471A, 47XA)	109		
5.	Ostatné dlhodobé záväzky (479A, 47XA)	110		
6.	Dlhodobé prijaté preddavky (475A)	111		
7.	Dlhodobé zmenky na úhradu (478A)	112		
8.	Vydané dlhopisy (473A/-/255A)	113		
9.	Závazky zo sociálneho fondu (472)	114	9 3 5 1	1 0 9 3 7
10.	Iné dlhodobé záväzky (336A, 372A, 474A, 47XA)	115		
11.	Dlhodobé záväzky z derivátových operácií (373A, 377A)	116		
12.	Odložený daňový záväzok (481A)	117		



Označenie a	STRANA PASÍV b	Číslo riadku c	Bežné účtovné obdobie 4	Bezprostredne predchádzajúce účtovné obdobie 5
B.II.	Dlhodobé rezervy r. 119 + r. 120	118	8 7 7 8	1 0 3 1 7
B.II.1.	Zákonné rezervy (451A)	119		
2.	Ostatné rezervy (459A, 45XA)	120	8 7 7 8	1 0 3 1 7
B.III.	Dlhodobé bankové úvery (461A, 46XA)	121		
B.IV.	Krátkodobé záväzky súčet (r. 123 + r. 127 až r. 135)	122	3 1 5 8 9 0	5 0 6 3 1 9
B.IV.1.	Záväzky z obchodného styku súčet (r. 124 až r. 126)	123	9 0 6 8 9	1 8 0 4 6 3
1.a.	Záväzky z obchodného styku voči prepojeným účtovným jednotkám (321A, 322A, 324A, 325A, 326A, 32XA, 475A, 476A, 478A, 47XA)	124	1 5 7 5 6	5 2 2 2 4
1.b.	Záväzky z obchodného styku v rámci podielovej účasti okrem záväzkov voči prepojeným účtovným jednotkám (321A, 322A, 324A, 325A, 326A, 32XA, 475A, 476A, 478A, 47XA)	125		
1.c.	Ostatné záväzky z obchodného styku (321A, 322A, 324A, 325A, 326A, 32XA, 475A, 476A, 478A, 47XA)	126	7 4 9 3 3	1 2 8 2 3 9
2.	Čistá hodnota zákazky (316A)	127		
3.	Ostatné záväzky voči prepojeným účtovným jednotkám (361A, 36XA, 471A, 47XA)	128		
4.	Ostatné záväzky v rámci podielovej účasti okrem záväzkov voči prepojeným účtovným jednotkám (361A, 36XA, 471A, 47XA)	129		
5.	Záväzky voči spoločníkom a združeniu (364, 365, 366, 367, 368, 398A, 478A, 479A)	130		
6.	Záväzky voči zamestnancom (331, 333, 33X, 479A)	131	1 1 8 8 0 8	1 3 1 1 7 9
7.	Záväzky zo sociálneho poistenia (336A)	132	7 7 3 7 4	8 8 3 4 5
8.	Daňové záväzky a dotácie (341, 342, 343, 345, 346, 347, 34X)	133	2 7 9 0 0	8 7 1 8 9
9.	Záväzky z derivátových operácií (373A, 377A)	134		
10.	Iné záväzky (372A, 379A, 474A, 475A, 479A, 47XA)	135	1 1 1 9	1 9 1 4 3
B.V.	Krátkodobé rezervy r. 137 + r. 138	136	1 0 0 2 1 5	1 2 5 9 0 7
B.V.1.	Zákonné rezervy (323A, 451A)	137	6 9 6 6 4	6 1 3 2 8
2.	Ostatné rezervy (323A, 32X, 459A, 45XA)	138	3 0 5 5 1	6 4 5 7 9
B.VI.	Bežné bankové úvery (221A, 231, 232, 23X, 461A, 46XA)	139	1 7 8	
B.VII.	Krátkodobé finančné výpomoci (241, 249, 24X, 473A, /-255A)	140		
C.	Časové rozlíšenie súčet (r. 142 až r. 145)	141	1 3 2 1 5	2 7 1 7 6
C.1.	Výdavky budúcich období dlhodobé (383A)	142		
2.	Výdavky budúcich období krátkodobé (383A)	143	1 3 2 1 5	2 7 0 2 6
3.	Výnosy budúcich období dlhodobé (384A)	144		
4.	Výnosy budúcich období krátkodobé (384A)	145		1 5 0



Označenie a	Text b	Číslo riadku c	Skutočnosť	
			bežné účtovné obdobie 1	bezprostredne predchádzajúce účtovné obdobie 2
*	Čistý obrat (časť účt. tr. 6 podľa zákona)	01	8 5 7 3 3 8 6	1 0 8 4 3 8 6 5
**	Výnosy z hospodárskej činnosti spolu súčet (r. 03 až r. 09)	02	9 8 0 2 9 1 8	1 2 6 2 1 1 0 8
I.	Tržby z predaja tovaru (604, 607)	03		
II.	Tržby z predaja vlastných výrobkov (601)	04		
III.	Tržby z predaja služieb (602, 606)	05	8 5 7 3 3 8 6	1 0 8 4 3 8 6 5
IV.	Zmeny stavu vnútroorganizačných zásob (+/-) (účtová skupina 61)	06		
V.	Aktivácia (účtová skupina 62)	07		
VI.	Tržby z predaja dlhodobého nehmotného majetku, dlhodobého hmotného majetku a materiálu (641, 642)	08	2 5 0 0	6 8 0 0 0
VII.	Ostatné výnosy z hospodárskej činnosti (644, 645, 646, 648, 655, 657)	09	1 2 2 7 0 3 2	1 7 0 9 2 4 3
**	Náklady na hospodársku činnosť spolu r. 11 + r. 12 + r. 13 + r. 14 + r. 15 + r. 20 + r. 21 + r. 24 + r. 25 + r. 26	10	9 6 3 1 1 0 2	1 2 3 0 7 3 9 0
A.	Náklady vynaložené na obstaranie predaného tovaru (504, 507)	11		
B.	Spotreba materiálu, energie a ostatných neskladovateľných dodávok (501, 502, 503)	12	2 6 9 7 1 8 1	3 9 1 8 5 2 4
C.	Opravné položky k zásobám (+/-) (505)	13		
D.	Služby (účtová skupina 51)	14	4 2 3 4 0 4 3	5 8 9 7 7 6 4
E.	Osobné náklady (r. 16 až r. 19)	15	2 2 5 8 7 0 3	1 8 7 4 1 2 9
E.1.	Mzdové náklady (521, 522)	16	1 6 3 4 0 2 0	1 3 6 0 0 7 1
2.	Odmeny členom orgánov spoločnosti a družstva (523)	17		
3.	Náklady na sociálne poistenie (524, 525, 526)	18	5 8 6 0 3 6	4 8 6 1 7 2
4.	Sociálne náklady (527, 528)	19	3 8 6 4 7	2 7 8 8 6
F.	Dane a poplatky (účtová skupina 53)	20	7 5 0 7 7	9 1 2 8 8
G.	Odpisy a opravné položky k dlhodobému nehmotnému majetku a dlhodobému hmotnému majetku (r. 22 + r. 23)	21	2 1 9 8 0	2 8 5 2 9
G.1.	Odpisy dlhodobého nehmotného majetku a dlhodobého hmotného majetku (551)	22	2 1 9 8 0	2 8 5 2 9
2.	Opravné položky k dlhodobému nehmotnému majetku a dlhodobému hmotnému majetku (+/-) (553)	23		
H.	Zostatková cena predaného dlhodobého majetku a predaného materiálu (541, 542)	24		5 0 3 2 8
I.	Opravné položky k pohľadávkam (+/-) (547)	25		
J.	Ostatné náklady na hospodársku činnosť (543, 544, 545, 546, 548, 549, 555, 557)	26	3 4 4 1 1 8	4 4 6 8 2 8
***	Výsledok hospodárenia z hospodárskej činnosti (+/-) (r. 02 - r. 10)	27	1 7 1 8 1 6	3 1 3 7 1 8



Označenie a	Text b	Číslo riadku c	Skutočnosť	
			bežné účtovné obdobie 1	bezprostredne predchádzajúce účtovné obdobie 2
*	Pridaná hodnota (r. 03 + r. 04 + r. 05 + r. 06 + r. 07) - (r. 11 + r. 12 + r. 13 + r. 14)	28	1 6 4 2 1 6 2	1 0 2 7 5 7 7
**	Výnosy z finančnej činnosti spolu r. 30 + r. 31 + r. 35 + r. 39 + r. 42 + r. 43 + r. 44	29	1 0 5 5	9 5 9 6
VIII.	Tržby z predaja cenných papierov a podielov (661)	30		
IX.	Výnosy z dlhodobého finančného majetku súčet (r. 32 až r. 34)	31		
IX.1.	Výnosy z cenných papierov a podielov od prepojených účtovných jednotiek (665A)	32		
2.	Výnosy z cenných papierov a podielov v podielovej účasti okrem výnosov prepojených účtovných jednotiek (665A)	33		
3.	Ostatné výnosy z cenných papierov a podielov (665A)	34		
X.	Výnosy z krátkodobého finančného majetku súčet (r. 36 až r. 38)	35		
X.1.	Výnosy z krátkodobého finančného majetku od prepojených účtovných jednotiek (666A)	36		
2.	Výnosy z krátkodobého finančného majetku v podielovej účasti okrem výnosov prepojených účtovných jednotiek (666A)	37		
3.	Ostatné výnosy z krátkodobého finančného majetku (666A)	38		
XI.	Výnosové úroky (r. 40 + r. 41)	39	4 4 1	9 2 9 3
XI.1.	Výnosové úroky od prepojených účtovných jednotiek (662A)	40		
2.	Ostatné výnosové úroky (662A)	41	4 4 1	9 2 9 3
XII.	Kurzové zisky (663)	42	6 1 4	3 0 3
XIII.	Výnosy z precenenia cenných papierov a výnosy z derivátových operácií (664, 667)	43		
XIV.	Ostatné výnosy z finančnej činnosti (668)	44		
**	Náklady na finančnú činnosť spolu r. 46 + r. 47 + r. 48 + r. 49 + r. 52 + r. 53 + r. 54	45	3 5 0 7	5 9 9 4
K.	Predané cenné papiere a podiely (561)	46		
L.	Náklady na krátkodobý finančný majetok (566)	47		
M.	Opravné položky k finančnému majetku (+/-) (565)	48		
N.	Nákladové úroky (r. 50 + r. 51)	49		
N.1.	Nákladové úroky pre prepojené účtovné jednotky (562A)	50		
2.	Ostatné nákladové úroky (562A)	51		
O.	Kurzové straty (563)	52	2 1 5 6	4 5 9 2
P.	Náklady na precenenie cenných papierov a náklady na derivátové operácie (564, 567)	53		
Q.	Ostatné náklady na finančnú činnosť (568, 569)	54	1 3 5 1	1 4 0 2



Ozna- čenie a	Text b	Číslo riadku c	Skutočnosť	
			bežné účtovné obdobie 1	bezprostredne predchádzajúce účtovné obdobie 2
***	Výsledok hospodárenia z finančnej činnosti (+/-) (r. 29 - r. 45)	55	- 2 4 5 2	3 6 0 2
****	Výsledok hospodárenia za účtovné obdobie pred zdanením (+/-) (r. 27 + r. 55)	56	1 6 9 3 6 4	3 1 7 3 2 0
R.	Daň z príjmov (r. 58 + r. 59)	57	4 0 3 1 3	7 3 5 9 5
R.1.	Daň z príjmov splatná (591, 595)	58	4 0 3 1 3	7 3 5 9 5
2.	Daň z príjmov odložená (+/-) (592)	59		
S.	Prevod podielov na výsledku hospodárenia spoločníkom (+/- 596)	60		
****	Výsledok hospodárenia za účtovné obdobie po zdanení (+/-) (r. 56 - r. 57 - r. 60)	61	1 2 9 0 5 1	2 4 3 7 2 5

Poznámky k účtovnej závierke spoločnosti MEGA TRUCKING SLOVAKIA, spol. s r.o. k 31.12.2019

A. INFORMÁCIE O ÚČTOVNEJ JEDNOTKE

1. Založenie spoločnosti

Spoločnosť MEGA TRUCKING SLOVAKIA, spol. s r. o. (ďalej len Spoločnosť), bola zapísaná do obchodného registra 26. júna 2004 (Obchodný register Okresného súdu Košice I v Košiciach, oddiel s.r.o., vložka 15122/V).

2. Hlavnými činnosťami Spoločnosti sú:

- medzinárodná cestná nákladná preprava,
- s tým súvisiace služby a nákup a predaj tovaru.

3. Počet zamestnancov

Údaje o počte zamestnancov za bežné účtovné obdobie a bezprostredne predchádzajúce účtovné obdobie sú uvedené v nasledujúcom prehľade:

	2019	2018
Priemerný prepočítaný počet zamestnancov	154	142
Stav zamestnancov ku dňu, ku ktorému sa zostavuje účtovná závierka, z toho:	138	152
počet vedúcich zamestnancov	3	3

4. Údaje o neobmedzenom ručení

Spoločnosť nie je neobmedzene ručiacim spoločníkom v iných spoločnostiach podľa § 56 ods. 5 Obchodného zákonníka.

5. Dátum schválenia účtovnej závierky za predchádzajúce účtovné obdobie

Účtovná závierka Spoločnosti k 31. decembru 2018, za predchádzajúce účtovné obdobie, bola schválená valným zhromaždením Spoločnosti 1. apríla 2019.

B. INFORMÁCIE O ORGÁNOCH ÚČTOVNEJ JEDNOTKY

Konatelia Bram Ewals

C. INFORMÁCIE O SPOLOČNÍKOKH ÚČTOVNEJ JEDNOTKY

Štruktúra spoločníkov k 31. decembru 2019 je takáto:

Spoločník, akcionár	Výška podielu na základnom imaní		Podiel na hlasovacích právach	Iný podiel na ostatných položkách VI ako na ZI
	absolútne	v %	v %	v %
a	b	c	d	e
Ewals Cargo Care Transport B.V.	119 250	99	99	-
Ewals Holdings B.V.	750	1	1	-
Spolu	120 000	100	100	-

Od 1.1.2012 došlo k zlúčeniu dvoch spoločností Ewals Cargo Care Transport B.V a BPS Holding B.V. Zlúčený subjekt používa obchodný názov Ewals Cargo Care Transport B.V.

D. INFORMÁCIE O KONSOLIDOVANOM CELKU

Spoločnosť sa zahŕňa do konsolidovanej účtovnej závierky spoločnosti Ewals Holding B.V, ktorá patrí do skupiny Ewals Group, na vrchole ktorej stojí spoločnosť Ewals Holdings B.V.

Konsolidovanú účtovnú závierku za najväčšiu skupinu podnikov zostavuje spoločnosť Ewals Holding B.V. Túto konsolidovanú účtovnú závierku je možné dostať priamo v sídle uvedenej spoločnosti Ariënsstraat 61-63, Tegelen, 5931 HM, Holandské kráľovstvo.

Poznámky k účtovnej závierke spoločnosti MEGA TRUCKING SLOVAKIA, spol. s r.o. k 31.12.2019

E. INFORMÁCIE O ÚČTOVNÝCH ZÁSADÁCH A ÚČTOVNÝCH METÓDACH

(a) Východiská pre zostavenie účtovnej závierky

Účtovná závierka bola zostavená za predpokladu nepretržitého trvania Spoločnosti (going concern). Zvážili sme všetky potenciálne dopady COVID19 na naše podnikateľské aktivity a dospeli sme k záveru, že by nemali mať vplyv na našu schopnosť pokračovať nepretržite v činnosti avšak môžu mať negatívny vplyv na výkonnosť našej spoločnosti nasledujúcich 12 mesiacov a to z dôvodu očakávanej straty objednávok.

Účtovné metódy a všeobecné účtovné zásady boli účtovnou jednotkou konzistentne aplikované.

(b) Dlhodobý nehmotný majetok a dlhodobý hmotný majetok

Dlhodobý majetok nakupovaný sa oceňuje obstarávacou cenou, ktorá zahŕňa cenu obstarania a náklady súvisiace s obstaraním (clo, prepravu, montáž, poistné a pod.).

Súčasťou obstarávacej ceny dlhodobého nehmotného majetku nie sú úroky z cudzích zdrojov, ktoré vznikli do momentu zaradenia dlhodobého nehmotného majetku do používania. Dlhodobý majetok vytvorený vlastnou činnosťou sa oceňuje vlastnými nákladmi. Vlastnými nákladmi sú všetky priame náklady vynaložené na výrobu alebo inú činnosť a nepriame náklady, ktoré sa vzťahujú na výrobu alebo inú činnosť. Spoločnosť neúčtuje o nákladoch na vývoj a výskum.

Odpisy dlhodobého nehmotného majetku sú stanovené vychádzajúc z predpokladanej doby jeho používania a predpokladaného priebehu jeho opotrebenia. Odpisovať sa začína v mesiaci uvedenia dlhodobého majetku do používania. Drobný dlhodobý nehmotný majetok, ktorého obstarávacia cena (resp. vlastné náklady) je 2 400 EUR a nižšia, sa odpisuje jednorazovo pri uvedení do používania. Predpokladaná doba používania, metóda odpisovania a odpisová sadzba sú uvedené v nasledujúcej tabuľke:

	Predpokladaná doba používania v rokoch	Metóda odpisovania	Ročná odpisová sadzba v %
Aktivované náklady na vývoj	5	lineárna	20
Softvér	4	lineárna	25
Oceniteľné práva (licencia)	8	lineárna	12,5
Drobný dlhodobý nehmotný majetok	rôzna	jednorazový odpis	100

Odpisy dlhodobého hmotného majetku sú stanovené vychádzajúc z predpokladanej doby jeho používania a predpokladaného priebehu jeho opotrebenia. Odpisovať sa začína v mesiaci uvedenia dlhodobého majetku do používania. Drobný dlhodobý hmotný majetok, ktorého obstarávacia cena (resp. vlastné náklady) je 450 EUR a nižšia, sa odpisuje jednorazovo pri uvedení do používania. Pozemky sa neodpisujú. Predpokladaná doba používania, metóda odpisovania a odpisová sadzba sú uvedené v nasledujúcej tabuľke:

	Predpokladaná doba používania v rokoch	Metóda Odpisovania	Ročná odpisová sadzba v %
Stavby	40	Lineárna	2,5
Stroje, prístroje a zariadenia	8 až 12	Lineárna	8,3 až 12,5
Dopravné prostriedky	4 až 6	Lineárna	16 až 30
Drobný dlhodobý hmotný majetok	rôzna	jednorazový odpis	100

(c) Cenné papiere a podiely

Spoločnosť ocenila nakúpené cenné papiere obstarávacou cenou. K 31.12. vykonáva ocenenie uplatnením metódy vlastného imania.

(d) Zásoby

Zásoby sa oceňujú nižšou z nasledujúcich hodnôt: obstarávacou cenou (nakupované zásoby) alebo vlastnými nákladmi (zásoby vytvorené vlastnou činnosťou).

Obstarávacia cena zahŕňa cenu zásob a náklady súvisiace s obstaraním (clo, prepravu, poistné, provízie, skonto a pod.).

Úroky z cudzích zdrojov nie sú súčasťou obstarávacej ceny. Nakupované zásoby sa oceňujú váženým aritmetickým priemerom z obstarávacích cien.

Zníženie hodnoty zásob sa upravuje vytvorením opravnej položky v prípade potreby.

(e) Zákazková výroba

Zákazková výroba sa účtovnej jednotky netýka.

(f) Zákazková výstavba nehnuteľnosti

Zákazková výroba sa účtovnej jednotky netýka.

(g) Pohľadávky

Pohľadávky pri ich vzniku sa oceňujú ich menovitou hodnotou; postúpené pohľadávky a pohľadávky nadobudnuté vkladom do základného imania sa oceňujú obstarávacou cenou vrátane nákladov súvisiacich s obstaraním. Toto ocenenie sa znižuje o pochybné a nevymožiteľné pohľadávky.

(h) Peňažné prostriedky a ceniny

Peňažné prostriedky a ceniny sa oceňujú ich menovitou hodnotou.

(i) Náklady budúcich období a príjmy budúcich období

Náklady budúcich období a príjmy budúcich období sa vykazujú vo výške, ktorá je potrebná na dodržanie zásady vecnej a časovej súvislosti s účtovným obdobím.

(j) Rezervy

Rezervy sú záväzky s neurčitým časovým vymedzením alebo výškou; tvoria sa na krytie známych rizík alebo strát z podnikania. Oceňujú sa v očakávanej výške záväzku.

(k) Záväzky

Záväzky pri ich vzniku sa oceňujú menovitou hodnotou. Záväzky pri ich prevzatí sa oceňujú obstarávacou cenou. Ak sa pri inventarizácii zistí, že suma záväzkov je iná ako ich výška v účtovníctve, uvedú sa záväzky v účtovníctve a v účtovnej závierke v tomto zistenom ocenení.

(l) Odložené dane

Odložené dane (odložená daňová pohľadávka a odložený daňový záväzok) sa vzťahujú na:

- dočasné rozdiely medzi účtovnou hodnotou majetku a účtovnou hodnotou záväzkov vykázanou v súvahe a ich daňovou základňou,
- možnosť umorovať daňovú stratu v budúcnosti, ktorou sa rozumie možnosť odpočítať daňovú stratu od základu dane v budúcnosti,
- možnosť previesť nevyužitú daňovú odpočty a iné daňové nároky do budúcich období.

(m) Výdavky budúcich období a výnosy budúcich období

Výdavky budúcich období a výnosy budúcich období sa vykazujú vo výške, ktorá je potrebná na dodržanie zásady vecnej a časovej súvislosti s účtovným obdobím.

(n) Emisné kvóty

Emisné kvóty spoločnosť nevykazuje.

(o) Dotácie zo štátneho rozpočtu

Dotácie spoločnosť nevykazuje.

(p) Prenájom (lízing)

Operatívny prenájom - majetok prenajatý na základe operatívneho prenájmu vykazuje ako svoj majetok jeho vlastník, nie nájomca. Majetok prenajatý na základe leasingovej zmluvy vykazuje ako svoj majetok jeho nájomca, nie vlastník.

(q) Deriváty

Deriváty spoločnosť nevykazuje.

(r) Majetok a záväzky zabezpečené derivátmi

Spoločnosť nevykazuje.

(s) Cudzí mena

Majetok a záväzky vyjadrené v cudzej mene sa ku dňu uskutočnenia účtovného prípadu prepočítavajú na menu euro referenčným výmenným kurzom určeným a vyhláseným Európskou centrálnou bankou alebo Národnou bankou Slovenska v deň predchádzajúci dňu uskutočnenia účtovného prípadu.

Majetok a záväzky vyjadrené v cudzej mene (okrem prijatých a poskytnutých preddavkov) sa ku dňu, ku ktorému sa zostavuje účtovná závierka, prepočítavajú na menu euro referenčným výmenným kurzom určeným a vyhláseným Európskou centrálnou bankou alebo Národnou bankou Slovenska v deň, ku ktorému sa zostavuje účtovná závierka, a účtujú sa s vplyvom na výsledok hospodárenia.

Prijaté a poskytnuté preddavky sa ku dňu, ku ktorému sa zostavuje účtovná závierka, na menu euro už neprepočítavajú.

(t) Výnosy

Poznámky k účtovnej závierke spoločnosti MEGA TRUCKING SLOVAKIA, spol. s r.o. k 31.12.2019

Tržby za vlastné výkony a tovar neobsahujú daň z pridanej hodnoty. Sú tiež znížené o zľavy a zrážky (rabaty, bonusy, skontá, dobropisy a pod.), bez ohľadu na to, či zákazník mal vopred na zľavu nárok, alebo či ide o dodatočne uznanú zľavu.

INFORMÁCIE O ÚDAJOCH NA STRANE AKTÍV SÚVAHY

1. Dlhodobý nehmotný majetok a dlhodobý hmotný majetok

Prehľad o pohybe dlhodobého nehmotného majetku a dlhodobého hmotného majetku od 1. januára 2019 do 31. decembra 2019 a za porovnateľné obdobie od 1. januára 2018 do 31. decembra 2018 je uvedený v tabuľkách na stranách 4. a 5.

Záložné práva k dlhodobému hmotnému majetku spoločnosť nemá.

Dlhodobý hmotný majetok je poistený pre prípad:

- škôd spôsobených krádežou a lúpežou
- škôd spôsobených vodou z vodovodných zariadení
- škôd spôsobených živelnými nebezpečiami
- škôd spôsobených požiarňmi nebezpečiami
- škôd spôsobených víchricou alebo krupobitím

Poistná suma pre poistenie hnutelných vecí je vo výške 94 319,98 EUR.

Spoločnosť v roku 2019 nevytlačila žiadne prostriedky na výskum a vývoj.

<i>MEGA TRUCKING SLOVAKIA s.r.o.</i>								
<i>Prehľad o pohybe dlhodobého nehmotného majetku</i>								
<i>31.12.2019</i>								
Dlhodobý nehmotný majetok	Bežné účtovné obdobie							Spolu
	Aktivované náklady na vývoj	Softvér	Oceniteľné práva	Goodwill	Ostatný dlhodobý nehmotný majetok	Obstarávaný dlhodobý nehmotný majetok	Poskytnuté preddavky na dlhodobý nehmotný majetok	
a	b	c	d	e	f	g	h	i
Prvotné ocenenie								
Stav na začiatku účtovného obdobia	0	0	0	0	0	0	0	0
Prírastky	0	0	0	0	0	0	0	0
Úbytky	0	0	0	0	0	0	0	0
Presuny	0	0	0	0	0	0	0	0
Stav na konci účtovného obdobia	0	0	0	0	0	0	0	0
Oprávky								
Stav na začiatku účtovného obdobia	0	0	0	0	0	0	0	0
Prírastky	0	0	0	0	0	0	0	0
Úbytky	0	0	0	0	0	0	0	0
Stav na konci účtovného obdobia	0	0	0	0	0	0	0	0
Opravné položky								
Stav na začiatku účtovného obdobia	0	0	0	0	0	0	0	0
Prírastky	0	0	0	0	0	0	0	0
Úbytky	0	0	0	0	0	0	0	0
Stav na konci účtovného obdobia	0	0	0	0	0	0	0	0
Zostatková hodnota								
Stav na začiatku účtovného obdobia	0	0	0	0	0	0	0	0
Stav na konci účtovného obdobia	0	0	0	0	0	0	0	0

Poznámky k účtovnej závierke spoločnosti MEGA TRUCKING SLOVAKIA, spol. s r.o. k 31.12.2019

<i>MEGA TRUCKING SLOVAKIA s.r.o.</i>								
<i>Prehľad o pohybe dlhodobého nehmotného majetku</i>								
<i>31.12.2018</i>								
Dlhodobý nehmotný majetok	Bežné účtovné obdobie							Spolu
	Aktivované náklady na vývoj	Softvér	Oceneniteľné práva	Goodwill	Ostatný dlhodobý nehmotný majetok	Obstarávaný dlhodobý nehmotný majetok	Poskytnuté preddavky na dlhodobý nehmotný majetok	
a	b	c	d	e	f	g	h	i
Prvotné ocenenie								
Stav na začiatku účtovného obdobia	0	0	0	0	0	0	0	0
Prírastky	0	0	0	0	0	0	0	0
Úbytky	0	0	0	0	0	0	0	0
Presuny	0	0	0	0	0	0	0	0
Stav na konci účtovného obdobia	0	0	0	0	0	0	0	0
Oprávky								
Stav na začiatku účtovného obdobia	0	0	0	0	0	0	0	0
Prírastky	0	0	0	0	0	0	0	0
Úbytky	0	0	0	0	0	0	0	0
Stav na konci účtovného obdobia	0	0	0	0	0	0	0	0
Opravné položky								
Stav na začiatku účtovného obdobia	0	0	0	0	0	0	0	0
Prírastky	0	0	0	0	0	0	0	0
Úbytky	0	0	0	0	0	0	0	0
Stav na konci účtovného obdobia	0	0	0	0	0	0	0	0
Zostatková hodnota								
Stav na začiatku účtovného obdobia	0	0	0	0	0	0	0	0
Stav na konci účtovného obdobia	0	0	0	0	0	0	0	0

Poznámky k účtovnej závierke spoločnosti MEGA TRUCKING SLOVAKIA, spol. s r.o. k 31.12.2019

<i>MEGA TRUCKING SLOVAKIA s.r.o.</i>									
<i>Prehľad o pohybe dlhodobého hmotného majetku</i>									
<i>31.12.2019</i>									
Bezprostredne predchádzajúce účtovné obdobie									
Dlhodobý hmotný majetok	Pozemky	Stavby	Samostatné hnutelné veci a súbory hnutelných vecí	Pestovateľské celky trvalých porastov	Základné stádo a ťažné zvieratá	Ostatný dlhodobý hmotný majetok	Obstarávaný dlhodobý hmotný majetok	Poskytnuté preddavky na dlhodobý hmotný majetok	Spolu
a	b	c	d	e	f	g	h	i	j
Prvotné ocenenie									
Stav na začiatku účtovného obdobia	0	0	111 099	0	0	10 219	0	0	121 317
Prírastky	0	0	11 504	0	0	0	0	0	11 504
Úbytky	0	0	32 375	0	0	0	0	0	32 375
Presuny	0	0	0	0	0	0	0	0	0
Stav na konci účtovného obdobia	0	0	90 228	0	0	10 219	0	0	100 447
Oprávky									
Stav na začiatku účtovného obdobia	0	0	39 113	0	0	426	0	0	39 539
Prírastky	0	0	28 862	0	0	2 555	0	0	31 417
Úbytky	0	0	32 375	0	0	0	0	0	32 375
Stav na konci účtovného obdobia	0	0	35 600	0	0	2 981	0	0	38 581
Opravné položky									
Stav na začiatku účtovného obdobia	0	0	0	0	0	0	0	0	0
Prírastky	0	0	0	0	0	0	0	0	0
Úbytky	0	0	0	0	0	0	0	0	0
Stav na konci účtovného obdobia	0	0	0	0	0	0	0	0	0
Zostatková hodnota									
Stav na začiatku účtovného obdobia	0	0	71 986	0	0	9 793	0	0	81 779
Stav na konci účtovného obdobia	0	0	54 628	0	0	7 238	0	0	61 866

<i>MEGA TRUCKING SLOVAKIA s.r.o.</i>									
<i>Prehľad o pohybe dlhodobého hmotného majetku</i>									
<i>31.12.2018</i>									
Bezprostredne predchádzajúce účtovné obdobie									
Dlhodobý hmotný majetok	Pozemky	Stavby	Samostatné hnutelné veci a súbory hnutelných vecí	Pestovateľské celky trvalých porastov	Základné stádo a ťažné zvieratá	Ostatný dlhodobý hmotný majetok	Obstarávaný dlhodobý hmotný majetok	Poskytnuté preddavky na dlhodobý hmotný majetok	Spolu
a	b	c	d	e	f	g	h	i	j
Prvotné ocenenie									
Stav na začiatku účtovného obdobia	0	0	162 552	0	0	0	0	0	162 552
Prírastky	0	0	40 702	0	0	10 219	0	0	50 921
Úbytky	0	0	92 155	0	0	0	0	0	92 155
Presuny	0	0	0	0	0	0	0	0	0
Stav na konci účtovného obdobia	0	0	111 099	0	0	10 219	0	0	121 317
Oprávky									
Stav na začiatku účtovného obdobia	0	0	52 837	0	0	0	0	0	52 837
Prírastky	0	0	78 431	0	0	426	0	0	78 857
Úbytky	0	0	92 155	0	0	0	0	0	92 155
Stav na konci účtovného obdobia	0	0	39 113	0	0	426	0	0	39 538
Opravné položky									
Stav na začiatku účtovného obdobia	0	0	0	0	0	0	0	0	0
Prírastky	0	0	0	0	0	0	0	0	0
Úbytky	0	0	0	0	0	0	0	0	0
Stav na konci účtovného obdobia	0	0	0	0	0	0	0	0	0
Zostatková hodnota									
Stav na začiatku účtovného obdobia	0	0	109 715	0	0	0	0	0	109 715
Stav na konci účtovného obdobia	0	0	71 986	0	0	9 793	0	0	81 779

Poznámky k účtovnej závierke spoločnosti MEGA TRUCKING SLOVAKIA, spol. s r.o. k 31.12.2019

2. Dlhodobý finančný majetok

Spoločnosť má 99% (990 RON = 222 EUR) podiel v spoločnosti Mega Trucking Timisoara SRL so sídlom Maresal Constantin Prezan Blvd. 140, 300695 Timisoara, Rumunsko.

Reálna hodnota podielu v dcérskej spoločnosti Mega Trucking Timisoara k 31.12.2018 bola vyjadrená vo výške 218 tis. EUR. Do dátumu zostavenia účtovnej závierky k 31.12.2019 nemáme k dispozícii presnú reálnu hodnotu podielu, očakávaná výška reálnej hodnoty za rok 2019 je vo výške 200 tis. EUR. Spoločnosť neúčtuje o podieloch v dcérskej účtovnej jednotke metódou vlastného imania, finančnú investíciu vykazujeme vo výške základného vkladu prepočítanú kurzom k 31.12.2019, a teda vo výške 207 EUR.

3. Zásoby

Na účte Materiál spoločnosť účtovala o zostatku pohonných hmôt ku koncu účtovného obdobia a o zostatku pracovného oblečenia na sklade ku koncu účtovného obdobia.

	31. 12. 2019	31. 12. 2018
	EUR	EUR
Zásoby	50 315	47 760
Tovar	0	0
Spolu	50 315	47 760

Opravnú položku k zásobám spoločnosť v rokoch 2019 a 2018 netvorila.

Na zásoby spoločnosti nebolo zriadené záložné právo a neexistujú obmedzenia pri nakladaní s nimi.

4. Údaje o zákazkovej výrobe

Spoločnosť o zákazkovej výrobe neúčtovala.

5. Pohľadávky

Spoločnosť o opravných položkách k pohľadávkam v roku 2019 neúčtovala.

Veková štruktúra pohľadávok za bežné účtovné obdobie je uvedená v nasledujúcom prehľade:

Pohľadávky k 31.12.2019	V lehote splatnosti	Po lehote splatnosti	Pohľadávky spolu
a	b	c	d
Dlhodobé pohľadávky			
Pohľadávky z obchodného styku	0	0	0
Pohľadávky voči dcérskej účtovnej jednotke a materskej účtovnej jednotke	0	0	0
Ostatné pohľadávky v rámci konsolidovaného celku	0	0	0
Pohľadávky voči spoločníkom, členom a združeniu	0	0	0
Iné pohľadávky	0	0	0
Dlhodobé pohľadávky spolu	0	0	0
Krátkodobé pohľadávky			
Pohľadávky z obchodného styku	84 751	3 000	87 751
Pohľadávky z obch.styku voči prepojeným jednotkám	679 765	268 982	948 747
Ostatné pohľadávky v rámci konsolidovaného celku	550 362	0	550 362
Pohľadávky voči spoločníkom, členom a združeniu	0	0	0
Sociálne poistenie	0	0	0
Daňové pohľadávky a dotácie	83 717	0	83 717
Iné pohľadávky	599 515	215 841	815 356
Krátkodobé pohľadávky spolu	1 998 110	487 823	2 485 933

Poznámky k účtovnej závierke spoločnosti MEGA TRUCKING SLOVAKIA, spol. s r.o. k 31.12.2019

Pohľadávky k 31.12.2018	V lehote splatnosti	Po lehote splatnosti	Pohľadávky spolu
a	b	c	d
Dlhodobé pohľadávky			
Pohľadávky z obchodného styku	0	0	0
Pohľadávky voči dcérskej účtovnej jednotke a materskej účtovnej jednotke	0	0	0
Ostatné pohľadávky v rámci konsolidovaného celku	0	0	0
Pohľadávky voči spoločníkom, členom a združeniu	0	0	0
Iné pohľadávky	0	0	0
Dlhodobé pohľadávky spolu	0	0	0
Krátkodobé pohľadávky			
Pohľadávky z obchodného styku	43 312	10 416	53 729
Pohľadávky z obch.styku voči prepojeným jednotkám	655 527	359 046	1 014 573
Ostatné pohľadávky v rámci konsolidovaného celku	330 000	0	330 000
Pohľadávky voči spoločníkom, členom a združeniu	0	0	0
Sociálne poistenie	0	0	0
Daňové pohľadávky a dotácie	55 712	0	55 712
Iné pohľadávky	818 232	185 070	1 003 302
Krátkodobé pohľadávky spolu	1 902 784	554 532	2 457 316

Veková štruktúra pohľadávok za predchádzajúce účtovné obdobie je uvedená v nasledujúcom prehľade:

Lehota splatnosti u pohľadávok z obch. styku je 30 dní, u iných pohľadávok (nárok na refundáciu zahr. DPH) je 150 dní. Pohľadávky podľa zostatkovej doby splatnosti sú uvedené v nasledujúcom prehľade:

Spoločnosť nemá pohľadávky zabezpečené záložným právom alebo inou formou zabezpečenia.

6. Finančné účty

Ako finančné účty sú vykázané peniaze v pokladnici, účty v bankách a cenné papiere. Účtami v bankách môže Spoločnosť voľne disponovať. Prehľad jednotlivých položiek finančných účtov:

	31. 12. 2019	31. 12. 2018
Pokladnica, ceniny	3 258	1 132
Bežné bankové účty	161 576	153 424
Bankové účty termínované	0	0
Peniaze na ceste	0	0
Spolu	164 834	154 556

7. Krátkodobý finančný majetok

Spoločnosť krátkodobý finančný majetok v roku 2019 nevykazuje.

8. Časové rozlíšenie

Ide o tieto položky:

Poznámky k účtovnej závierke spoločnosti MEGA TRUCKING SLOVAKIA, spol. s r.o. k 31.12.2019

	31. 12. 2019	31. 12. 2018
Náklady budúcich období dlhodobé, z toho:	0	0
	0	0
Náklady budúcich období krátkodobé, z toho:	18 853	39 319
Dialničné poplatky	0	1 215
Opravy a udržiavanie	0	18 912
Poistenie	14 739	12 349
Poradenské služby	1 721	0
IT a komunikačné služby	1 434	0
Ostatné	958	6 843
Príjmy budúcich období dlhodobé, z toho:	0	0
	0	0
Príjmy budúcich období krátkodobé, z toho:	89 080	194 115
Prepravné služby	89 080	194 115
Ostatné	0	0
Spolu	107 933	233 435

Poznámky k účtovnej závierke spoločnosti MEGA TRUCKING SLOVAKIA, spol. s r.o. k 31.12.2019

F. INFORMÁCIE O ÚDAJOCH NA STRANE PASÍV SÚVAHY**1. Vlastné imanie**

Informácie o vlastnom imaní sú uvedené v časti P.

2. Rezervy

Prehľad o rezervách za bežné účtovné obdobie je uvedený v nasledujúcom prehľade:

a	Bežné účtovné obdobie (rok 2019)				Stav k 31. 12. 2019 f
	Stav k 31. 12. 2018 b	Tvorba c	Použitie d	Zrušenie e	
Dlhodobé rezervy, z toho:	10 317	0	829	710	8 778
Ostatné rezervy dlhodobé					
Záručné opravy	0	0	0	0	0
Odchodné do dôchodku	10 317	0	829	710	8 778
Ostatné rezervy dlhodobé spolu	10 317	0	829	710	8 778
Krátkodobé rezervy, z toho:	125 907	96 237	117 495	4 434	100 215
Zákonné rezervy krátkodobé					
Mzdy za dovolenku vrátane sociálneho zabezpečenia	61 328	69 664	61 328	0	69 664
Rezerva na overenie účtovnej závierky a zostavenie daňového priznania	0	0	0	0	0
Ostatné rezervy na nevyfakt.	0	0	0	0	0
Zákonné rezervy krátkodobé spolu	61 328	69 664	61 328	0	69 664
Ostatné rezervy krátkodobé					
Spotrebný materiál	500	200	61	439	200
Opravy a udržiavanie	4 000	5 000	4 000	0	5 000
Dialničné poplatky a parkové	1 700	2 200	1 700	0	2 200
Režijné náklady	0	380	0	0	380
Rezerva na audit a právnické služby	14 640	10 793	12 162	0	13 271
Na poistné udalosti - opravy	43 739	8 000	38 245	3 995	9 500
Ostatné rezervy krátkodobé spolu	64 579	26 573	56 167	4 434	30 551

Poznámky k účtovnej závierke spoločnosti MEGA TRUCKING SLOVAKIA, spol. s r.o. k 31.12.2019

a	Bežné účtovné obdobie (rok 2018)				Stav k 31. 12. 2018 f
	Stav k 31. 12. 2017 b	Tvorba c	Použitie d	Zrušenie e	
Dlhodobé rezervy, z toho:	13 205	0	0	2 888	10 317
Ostatné rezervy dlhodobé					
Záručné opravy	0	0	0	0	0
Odchodné do dôchodku	13 205	0	0	2 888	10 317
Ostatné rezervy dlhodobé spolu	13 205	0	0	2 888	10 317
Krátkodobé rezervy, z toho:	118 681	125 908	112 866	5 815	125 907
Zákonné rezervy krátkodobé					
Mzdy za dovolenku vrátane sociálneho zabezpečenia	61 896	61 328	61 896	0	61 328
Rezerva na overenie účtovnej závierky a zostavenie daňového priznania	0	0	0	0	0
Ostatné rezervy na nevyfakt.	0	0	0	0	0
Zákonné rezervy krátkodobé spolu	61 896	61 328	61 896	0	61 328
Ostatné rezervy krátkodobé					
Spotrebný materiál	1 800	500	906	894	500
Opravy a udržiavanie	4 000	4 000	3 723	277	4 000
Dialničné poplatky a parkové	1 113	1 700	982	131	1 700
Pokuty a penále	0	0	0	0	0
Rezerva na audit a právnické služby	6 640	14 640	6 640	0	14 640
Na poistné udalosti - opravy	43 232	43 739	38 718	4 514	43 739
Ostatné rezervy krátkodobé spolu	56 785	64 579	50 970	5 815	64 579

Prehľad o rezervách za predchádzajúce účtovné obdobie je uvedený v nasledujúcom prehľade:

Rezerva na odchodné do dôchodku bola vytvorená s použitím poistnej matematiky.

Rezerva na poistné udalosti – opravy vo výške 9 500 EUR: bola vytvorená na očakávané budúce opravy ťahačov spoločnosti, ako dôsledok poškodenia pri evidovaných poistných udalostiach.

Krátkodobé rezervy očakávame že budú čerpané v roku 2020.

Dlhodobé rezervy očakávame že budú čerpané v rokoch 2021 a nasledujúcich rokoch.

Poznámky k účtovnej závierke spoločnosti MEGA TRUCKING SLOVAKIA, spol. s r.o. k 31.12.2019

3. Závazky

Štruktúra záväzkov (okrem bankových úverov) podľa zostatkovej doby splatnosti je uvedená v nasledujúcom prehľade:

	31. 12. 2019	31. 12. 2018
Závazky v lehote splatnosti	309 136	471 062
Závazky so zostatkovou dobou splatnosti do jedného roka vrátane	6 754	35 257
Krátkodobé záväzky spolu	315 890	506 319
Závazky so zostatkovou dobou splatnosti jeden rok až päť rokov	9 351	10 937
Závazky so zostatkovou dobou splatnosti nad päť rokov	0	0
Dlhodobé záväzky spolu	9 351	10 937

K 31. Decembru 2019 nemala spoločnosť krátkodobé záväzky, ku ktorým bolo zriadené záložné právo alebo záruka v prospech veriteľa. Spoločnosť nemá záväzky z finančného prenájmu.

4. Odložený daňový záväzok a odložená daňová pohľadávka

Výpočet odloženej daňovej pohľadávky je uvedený v nasledujúcom prehľade:

Tituly odloženej dane	účtovná hodnota	daňová hodnota	rozdiel	sadzba	odložená daň
Pohľadávky - opravné položky			0	21%	0
Zásoby - opravné položky			0	21%	0
DHM - rozdiel v ZCU a ZCD	61 866	61 678	-188	21%	-39
Závazky - nezaplatené náklady	78	0	78	21%	16
Závazky po splatnosti (zdanené)	0	0	0	21%	0
Pohľadávky - neinkasované výnosy			0	21%	0
Rezervy - nedaňové 323	30 551	0	30 551	21%	6 416
Rezervy - nedaňové 459	8 779	0	8 779	21%	1 843
Zostatok neumorenej straty	0	0	0	21%	0
spolu					8 236
odložená daň k 31.12.2018					16 350
odložená daň k 31.12.2019					8 236

Suma nevyužitých daňových odpočtov a iných nárokov a odpočítateľných dočasných rozdielov, ku ktorým nebola účtovaná odložená daňová pohľadávka pretože spoločnosť uplatňuje princíp opatrnosti, predstavuje k 31.12.2019 sumu 8 236 EUR.

5. Sociálny fond

Tvorba a čerpanie sociálneho fondu v priebehu účtovného obdobia sú znázornené v nasledujúcom prehľade:

Poznámky k účtovnej závierke spoločnosti MEGA TRUCKING SLOVAKIA, spol. s r.o. k 31.12.2019

	31. 12. 2019	31. 12. 2018
Začiatkový stav sociálneho fondu	10 937	13 626
Tvorba sociálneho fondu na ťarchu nákladov	7 715	6 330
Tvorba sociálneho fondu zo zisku	0	0
Ostatná tvorba sociálneho fondu	0	0
<i>Tvorba sociálneho fondu spolu</i>	<i>7 715</i>	<i>6 330</i>
<i>Čerpanie sociálneho fondu</i>	<i>9 301</i>	<i>9 020</i>
Konečný zostatok sociálneho fondu	9 351	10 937

Časť sociálneho fondu sa podľa zákona o sociálnom fonde tvorí povinne na ťarchu nákladov a časť sa môže vytvárať zo zisku. Sociálny fond sa podľa zákona o sociálnom fonde čerpá na sociálne, zdravotné, rekreačné a iné potreby zamestnancov.

6. Bankové úvery

Spoločnosť Bankové úvery nemá.

7. Časové rozlíšenie

Štruktúra časového rozlíšenia je uvedená v nasledujúcom prehľade:

	31. 12. 2019	31. 12. 2018
Výdavky budúcich období dlhodobé	0	0
Výdavky budúcich období krátkodobé, z toho:	13 215	27 026
Diaľničné poplatky	9 722	23 548
Ostatné	3 494	3 479
Výnosy budúcich období dlhodobé, z toho:	0	0
Dotácie na obstaranie dlhodobého hmotného majetku	0	0
Výnosy budúcich období krátkodobé, z toho:	0	150
Dotácie na obstaranie dlhodobého hmotného majetku	0	0
Ostatné	0	150
Spolu	13 215	27 176

8. Deriváty

Spoločnosť deriváty nevykazuje.

Poznámky k účtovnej závierke spoločnosti MEGA TRUCKING SLOVAKIA, spol. s r.o. k 31.12.2019

G. INFORMÁCIE O VÝNOSOCH**1. Tržby za vlastné výkony a tovar**

Tržby za vlastné výkony a tovar podľa jednotlivých segmentov, t. j. podľa typov výrobkov a služieb, a podľa hlavných teritórií sú uvedené v nasledujúcom prehľade:

Oblasť odbytu a	Prepravné služby		Tovar		Administratívne služby		Spolu	
	2019 b	2018 c	2019 d	2018 e	2019 f	2018 g	2019	2018
Holandsko	7 649 824	10 258 197	0	0	198 290	209 372	7 848 113	10 467 569
Česká republika	226 151	60 245	0	0	0	0	226 151	60 245
Rakúsko	0	0	0	0	130 078	101 566	130 078	101 566
Maďarsko	0	0	0	0	107 390	74 037	107 390	74 037
Rumunsko	51 932	0	0	0	24 377	34 009	76 309	34 009
Veľká Británia	0	0	0	0	26 228	29 936	26 228	29 936
Chorvátsko	0	0	0	0	102 392	55 678	102 392	55 678
Bulharsko	0	0	0	0	32 160	12 160	32 160	12 160
Slovensko	0	0	0	0	0	4 370	0	4 370
Belgicko	0	0	0	0	24 565	4 296	24 565	4 296
Spolu	7 927 907	10 318 442	0	0	645 479	525 423	8 573 386	10 843 865

2. Zmena stavu zásob vlastnej výroby

Spoločnosť o zmene stavu zásob vlastnej výroby neúčtuje.

Aktivácia nákladov, výnosy z hospodárskej činnosti, finančnej činnosti a mimoriadnej činnosti

Prehľad o výnosoch pri aktivácii nákladov, výnosoch z hospodárskej činnosti, finančnej činnosti a mimoriadnej činnosti je uvedený v nasledujúcom prehľade:

Poznámky k účtovnej závierke spoločnosti MEGA TRUCKING SLOVAKIA, spol. s r.o. k 31.12.2019

	2019	2018
Významné položky pri aktivácii nákladov, z toho:	0	0
Dlhodobý hmotný majetok vytvorený vlastnou činnosťou	0	0
Ostatná aktívacia	0	0
Ostatné významné položky výnosov z hospodárskej činnosti, z toho:	1 227 032	1 709 243
Náhrady od poisťovní	109 630	142 185
Prefakturované náklady	109 674	134 642
Nárok na vrátenie DPH z iných krajín	568 375	798 124
Nárok na vrátenie spotrebnej dane z iných krajín	415 609	632 548
Iné	23 745	1 744
Finančné výnosy, z toho:	1 055	9 596
<i>Kurzové zisky, z toho:</i>	<i>614</i>	<i>303</i>
Kurzové zisky ku dňu, ku ktorému sa zostavuje účtovná závierka	0	1
<i>Ostatné významné položky finančných výnosov, z toho:</i>	<i>441</i>	<i>9 293</i>
Výnosy z cenných papierov a podielov v dcérskej účtovnej jednotke	0	0
Výnosové úroky	441	9 293
Ostatné finančné výnosy	0	0
Mimoriadne výnosy, z toho:	0	0
Náhrada škody zo živelných pohrôm od poisťovne	0	0

3. Čistý obrat

Čistý obrat Spoločnosti na účely zistenia povinnosti overenia individuálnej účtovnej závierky audítormi [§ 19 ods. 1 písm. a) zákona o účtovníctve] je uvedený v nasledujúcom prehľade:

	2019	2018
Tržby za vlastné výrobky	0	0
Tržby z predaja služieb	8 573 386	10 843 865
Tržby za tovar	0	0
Čistý obrat spolu	<u>8 573 386</u>	<u>10 843 865</u>

Poznámky k účtovnej závierke spoločnosti MEGA TRUCKING SLOVAKIA, spol. s r.o. k 31.12.2019

H. INFORMÁCIE O NÁKLADOCH**1. Náklady na poskytnuté služby, ostatné náklady na hospodársku činnosť, finančné a mimoriadne náklady**

Prehľad o nákladoch na poskytnuté služby, ostatných nákladoch na hospodársku činnosť, finančných a mimoriadnych nákladoch:

	2019	2018
Náklady na poskytnuté služby, z toho:	4 234 043	5 897 764
<i>Náklady voči audítorovi, audítorskej spoločnosti, z toho:</i>	6 640	6 640
Náklady na overenie individuálnej účtovnej závierky	6 640	6 640
Iné uisťovacie audítorské služby	0	0
Súvisiace audítorské služby	0	0
Daňové poradenstvo	0	0
Ostatné neaudítorské služby	0	0
<i>Ostatné významné položky nákladov za poskytnuté služby, z toho:</i>	4 227 403	5 891 124
Prenájom ťahačov, návesov a iných vozidiel	868 088	1 087 262
Prenájom kancelárskych priestorov	42 111	41 451
Poplatky za diaľnice	1 131 655	1 366 766
Parkovné	121 711	119 233
Náklady na osádky automobilov	11 789	1 068 127
Náklady na dispečing	3 972	36 359
Ostatné technické a zmluvné služby	92 678	207 137
Opravy a udržiavanie	497 026	679 786
Cestovné náklady	1 189 831	1 094 182
IT a komunikačné služby	187 267	0
Ostatné služby	81 278	190 822
Ostatné významné položky nákladov z hospodárskej činnosti, z toho:	344 118	446 828
Pokuty a penále	8 236	14 331
Náklady na poistenie ťahačov, návesov, tovaru, majetku	265 435	319 543
Manká a škody	9 437	49 873
Finan. náhrady za pošk.cudzí majetok	62 173	60 144
Iné	-1 162	2 936
Finančné náklady, z toho:	3 507	5 994
<i>Kurzové straty, z toho:</i>	2 156	4 592
Kurzové straty ku dňu, ku ktorému sa zostavuje účtovná závierka	17	22
<i>Ostatné významné položky finančných nákladov, z toho:</i>	1 351	1 402
Tvorba a zúčtovanie opravných položiek k finančnému majetku	0	0
Nákladové úroky	0	0
Bankové poplatky	1 351	1 402
Náklady na poistenie ťahačov,návesov,tovaru	0	0
Iné	0	0
Mimoriadne náklady	0	0
Škody zo živelných pohrôm na majetku	0	0

Poznámky k účtovnej závierke spoločnosti MEGA TRUCKING SLOVAKIA, spol. s r.o. k 31.12.2019

I. INFORMÁCIE O DANIACH Z PRÍJMOV

Prevod od teoretickej dane z príjmov k vykázanej dani z príjmov je uvedený v nasledujúcom prehľade:

a	2019			2018		
	Základ dane b	Daň c	Daň v % d	Základ dane e	Daň f	Daň v % g
Výsledok hospodárenia pred zdanením, z toho:	169 364		100,00 %	317 320		100,00 %
teoretická daň		35 567	21,00 %		66 638	21,00 %
Daňovo neuznané náklady	52 024	10 925	6,45 %	66 753	14 018	4,42 %
Výnosy nepodliehajúce dani	-29 421	-6 178	-3,65 %	-33 619	-7 060	-2,22 %
Umorenie daňovej straty	0	0	0,00 %	0	0	0,00 %
Spolu	191 966	40 313	23,80 %	350 455	73 594	23,19 %
Splatná daň z príjmov		40 313	23,80 %		73 594	23,19 %
Odložená daň z príjmov		0	0,00 %		0	0,00 %
Celková daň z príjmov		40 313	23,80 %		73 594	23,19 %

Ďalšie informácie k odloženým daniam: vid' časť G. bod 4.

J. INFORMÁCIE O ÚDAJOCH NA PODSÚVAHOVÝCH ÚČTOCH

1. Najatý majetok

Spoločnosť má v nájme (operatívny prenájom) dopravné prostriedky nasledovne:

Počet najatých ťahačov k 31. 12. 2019: 54, náklady na prenájom za rok 2019: 847 033 EUR.

Počet najatých ťahačov k 31. 12. 2018: 59, náklady na prenájom za rok 2018: 1 070 709 EUR.

Počet najatých ťahačov k 31. 12. 2017: 87, náklady na prenájom za rok 2017: 1 608 023 EUR.

Počet najatých ťahačov k 31. 12. 2016: 131, náklady na prenájom za rok 2016: 2 026 483 EUR.

Počet najatých ťahačov k 31. 12. 2015: 155, náklady na prenájom za rok 2015: 2 814 126 EUR.

Počet najatých ťahačov k 31. 12. 2014: 193, náklady na prenájom za rok 2014: 2 953 464 EUR.

Počet najatých ťahačov k 31. 12. 2013: 164, náklady na prenájom za rok 2013: 2 615 094 EUR.

Počet najatých ťahačov k 31. 12. 2012: 150, náklady na prenájom za rok 2012: 2 320 899 EUR.

Počet najatých ťahačov k 31. 12. 2011: 130, náklady na prenájom za rok 2011: 1 878 620 EUR.

Spoločnosť má v nájme administratívne priestory od tretej osoby. Nájomná zmluva je uzatvorená na dobu neurčitú s možnosťou výpovede v určených prípadoch. Výpovedná lehota sú 2 mesiace a počítajú sa od prvého dňa nasledujúceho po doručení písomnej výpovede.

2. Prenajatý majetok

Spoločnosť nemá v prenájme (finančný prenájom) žiaden majetok.

K. INFORMÁCIE O INÝCH AKTÍVACH A INÝCH PASÍVACH

1. Podmienené záväzky

Spoločnosť má nasledujúce podmienené záväzky, ktoré sa nesledujú v bežnom účtovníctve a neuvádzajú sa v súvahe:

- Spoločnosť je žalovaná v súdnom procese so Slovenskou kanceláriou poisťovateľov (ďalej len SKP), o zaplatenie poistného poplatku uhradeného SKP vzťahujúceho sa na dopravnú nehodu v Taliansku. Predbežne požadovaná kompenzácia je 9 417,76 EUR. Spoločnosť je presvedčená, že vodič nebol zodpovedný za dopravnú nehodu a teda boli protistrane poukázané naše poznatky a dôkazy na stiahnutie žaloby. Vec bola na súde prvého stupňa ukončená – súd rozhodol v prospech MTS (pozn. rozhodnutie bolo vyhlásené dňa 24.1.2019). Žalobca podal odvolanie, vec bude následne rozhodovať Krajský súd v Bratislave. Náklady na tento súdny spor sa odhadujú vo výške približne 9 500EUR.

Poznámky k účtovnej závierke spoločnosti MEGA TRUCKING SLOVAKIA, spol. s r.o. k 31.12.2019

- Spoločnosť je žalovaná v súdnom procese s bývalou zamestnankyňou Libušou Badžo Horinkovou (ďalej len LBH), LBH podala „antidiskriminačnú“ žalobu a požaduje zaplatenie odškodného vo výške 10 000 EUR. Vec bola prejednávaná na Okresnom súde Košice II, pojednávanie vo veci bolo vytýčené na 27.3.2019 o 13:00. Okresný súd Košice rozhodol rozsudkom zo dňa 17.7.2019 o zamietnutí žaloby a o povinnosti žalobkyni nahradiť žalovanému trovy konania v plnom rozsahu. Rozsudok OS Košice zo dňa 17.7.2019 nie je ešte právoplatný (stav ku dňu 24.2.2020), o podaní odvolania informácie nemáme.
- Spoločnosť mala v roku 2019 uzatvorené leasingové zmluvy so spoločnosťou VFS Financial Services Slovakia s.r.o. o operatívnom prenájme ťahačov značky VOLVO. Na tieto leasingové zmluvy sa vzťahujú Dohody o ručení, kde ako ručiteľ vystupuje spoločnosť Ewals Holding B.V. a kde sa zaväzuje spoločnosť VFS, že uspokojí spoločnosť VFS v plnej výške, ak dlžník (Mega Trucking Slovakia s.r.o.) nesplní akýkoľvek záväzok z leasingovej zmluvy. Leasingové zmluvy boli v priebehu roka 2019 ukončené a celková výška neuhradených záväzkov voči spoločnosti VFS plynúca z uzatvorených leasingových zmlúv k 31.12.2019 je 0 EUR.
- Spoločnosť má uzatvorené leasingové zmluvy so spoločnosťou Mercedes-Benz Financial Services s.r.o. o operatívnom prenájme ťahačov značky MERCEDES BENZ. Na tieto leasingové zmluvy sa vzťahujú Dohody o ručení, kde ako ručiteľ vystupuje spoločnosť Ewals Holding B.V. a kde sa zaväzuje spoločnosť MBFS, že uspokojí spoločnosť MBFS v plnej výške, ak dlžník (Mega Trucking Slovakia s.r.o.) nesplní akýkoľvek záväzok z leasingovej zmluvy. Celková výška neuhradených záväzkov voči spoločnosti Mercedes Benz plynúca z uzatvorených leasingových zmlúv k 31.12.2019 je 539 753 EUR.
- Spoločnosť má uzatvorené leasingové zmluvy so spoločnosťou Scania Finance Slovak Republic s.r.o. o operatívnom prenájme ťahačov značky SCANIA. Na tieto leasingové zmluvy sa vzťahujú Dohody o ručení, kde ako ručiteľ vystupuje spoločnosť Ewals Holding B.V. a kde sa zaväzuje spoločnosť SFSR, že uspokojí spoločnosť SFSR v plnej výške, ak dlžník (Mega Trucking Slovakia s.r.o.) nesplní akýkoľvek záväzok z leasingovej zmluvy. Celková výška neuhradených záväzkov voči spoločnosti SFSR plynúca z uzatvorených leasingových zmlúv k 31.12.2019 je 1 555 669 EUR.
- Spoločnosť má uzatvorené leasingové zmluvy so spoločnosťou SG Equipment Finance Czech Republic s.r.o. o operatívnom prenájme ťahačov značky VOLVO a DAF. Na tieto leasingové zmluvy sa vzťahujú Dohody o ručení, kde ako ručiteľ vystupuje spoločnosť Ewals Holding B.V. a kde sa zaväzuje spoločnosť SGEFCR, že uspokojí spoločnosť SGEFCR v plnej výške, ak dlžník (Mega Trucking Slovakia s.r.o.) nesplní akýkoľvek záväzok z leasingovej zmluvy. Celková výška neuhradených záväzkov voči spoločnosti SGEFCR plynúca z uzatvorených leasingových zmlúv k 31.12.2019 je 797 129 EUR.
- Vzhľadom na to, že mnohé oblasti slovenského daňového práva doteraz neboli dostatočne overené praxou, existuje neistota v tom, ako ich budú daňové orgány aplikovať. Mieru tejto neistoty nie je možné kvantifikovať a zanikne až potom, keď budú k dispozícii právne precedensy, prípadne oficiálne interpretácie príslušných orgánov.

Prehľad podmienených záväzkov za bežné účtovné obdobie:

Druh podmieneného záväzku	31.12.2019	
	Hodnota celkom	Hodnota voči spriazneným osobám
Zo súdnych rozhodnutí	19 500	0
Z poskytnutých záruk	0	0
Zo všeobecne záväzných právnych predpisov	0	0
Zo zmluvy o podriadenom záväzku	0	0
Z ručenia	2 892 551	0
Iné podmienené záväzky	0	0

Ručenie je pre leasingové spoločnosti.

Poznámky k účtovnej závierke spoločnosti MEGA TRUCKING SLOVAKIA, spol. s r.o. k 31.12.2019

Prehľad podmienených záväzkov za bezprostredne predchádzajúce účtovné obdobie:

Druh podmieneného záväzku	31.12.2018	
	Hodnota celkom	Hodnota voči spriazneným osobám
Zo súdnych rozhodnutí	19 500	0
Z poskytnutých záruk	0	0
Zo všeobecne záväzných právnych predpisov	0	0
Zo zmluvy o podriadenom záväzku	0	0
Z ručenia	1 361 111	0
Iné podmienené záväzky	0	0

2. Ostatné finančné povinnosti

Ostatné finančné povinnosti, ktoré sa nesledujú v bežnom účtovníctve a neuvádzajú v súvahe, sú tieto:

- Spoločnosť má v nájme (operatívny prenájom) 54 dopravných prostriedkov (ťahačov) a 2 osobné vozidlá. Nájomné zmluvy sú uzavreté rôzne, posledné končia v roku 2023. Ročné náklady na nájomné sú približne 868 088 EUR.
- Spoločnosť má časť administratívnych priestorov (530,89 m²) v nájme od tretej osoby. Ročné nájomné predstavuje 42 111 EUR (nájomné, poplatok za správu prenajatých priestorov, preddavok za spotrebu elektrickej energie, vodné a stočné, vykurovanie)

3. Podmienený majetok

- Prehľad podmieneného majetku:

Druh podmieneného majetku	31.12.2019	31.12.2018
Práva zo servisných zmlúv	0	0
Práva z poisťných zmlúv	0	0
Práva z koncesionárskych zmlúv	0	0
Práva z licenčných zmlúv	0	0
Práva z investovania prostriedkov získaných oslobodením od dane z príjmov	0	0
Práva z privatizácie	0	0
Práva zo súdnych sporov	0	0
Iné práva	0	0

Iné práva sú žaloby týkajúce sa Úradu práce.

L. INFORMÁCIE O PRÍJMOCH A VÝHODÁCH ČLENOV ŠTATUTÁRNYCH ORGÁNOV, DOZORNÝCH ORGÁNOV A INÝCH ORGÁNOV ÚČTOVNEJ JEDNOTKY

Hrubé príjmy členov štatutárnych orgánov Spoločnosti za ich činnosť pre Spoločnosť v sledovanom účtovnom období boli vo výške 0 EUR (v roku 2018: 0 EUR), hrubé príjmy dozorných orgánov Spoločnosti vo výške 0 EUR (v roku 2018: 0 EUR).

Poznámky k účtovnej závierke spoločnosti MEGA TRUCKING SLOVAKIA, spol. s r.o. k 31.12.2019

M. INFORMÁCIE O EKONOMICKÝCH VZŤAHOCH ÚČTOVNEJ JEDNOTKY A SPRIAZNENÝCH OSÔB

Spoločnosť uskutočnila v priebehu účtovného obdobia nasledujúce transakcie so spriaznenými osobami (okrem transakcií s materskou účtovnou jednotkou a dcérskymi účtovnými jednotkami):

a	b	2019 c	2018 d
Transakcie so sesterskými podnikmi			
Nákup služieb (opravy a udržiavanie ťahačov)	✔ 01	231 114	341 702
Nákup služieb (prenájom ťahačov)	✔ 01	0	7 470
Nákup služieb (prenájom návesov)	✔ 01	0	0
Nákup služieb (služby vodičov)	✔ 01	0	1 068 127
Nákup tovaru (spotreba materiálu)	✔ 01	2 799	3 170
Nákup služieb (dispečerske a iné zmluvné služby)	✔ 01	155 546	140 762
Nákup služieb (ostatné)	✔ 01	63 208	102 621
Výnosové úroky z pôžičky	✔ 08	441	0
Predaj služieb (prepravné služby)	✔ 02	6 511 093	8 776 965
Predaj služieb (ostatné prepravné služby)	✔ 02	1 118 445	1 479 232
Predaj služieb (výkony vodičov)	✔ 02	226 151	60 245
Predaj služieb (administratívne služby)	✔ 02	467 275	286 278
Predaj služieb (ostatné)	✔ 02	53 082	143 686
Predaj DNM a DHM	✔ 02	0	52 500

Spoločnosť uskutočnila v priebehu bežného a predchádzajúceho účtovného obdobia nasledujúce transakcie s dcérskymi spoločnosťami a materskou spoločnosťou:

Poznámky k účtovnej závierke spoločnosti MEGA TRUCKING SLOVAKIA, spol. s r.o. k 31.12.2019

Dcérska účtovná jednotka/Materská účtovná jednotka	Kód druhu obchodu	Hodnotové vyjadrenie obchodu	
		2019	2018
a	b	c	d
Materská spoločnosť - Ewals Cargo Care Transport B.V.			
Nákup technických a iných zmluvných služieb (dohod. obchody)	01	138 465	142 123
<i>z toho: realizované transakcie</i>	01	138 465	142 123
Nákup komponentov na ťahače (dohodnuté obchody)	01	6 532	13 507
<i>z toho: realizované transakcie</i>	01	6 532	13 507
Nákup služieb (služby vodičov)	01	0	0
<i>z toho: realizované transakcie</i>	01	0	0
Nákup tovaru PHM - prefakturácie	01	0	88
<i>z toho: realizované transakcie</i>	01	0	88
Nákup ostatné	01	1 856	4 403
<i>z toho: realizované transakcie</i>	01	1 856	4 403
Predaj služieb (výkony vodičov)	02	0	0
<i>z toho: realizované transakcie</i>	02	0	0
Predaj služieb (administratívne služby)	02	89 937	64 143
<i>z toho: realizované transakcie</i>	02	89 937	64 143
Predaj (ostatné)	02	36 164	44 526
<i>z toho: realizované transakcie</i>	02	36 164	44 526
Materská spoločnosť - Ewals Holding B.V.			
Nákladový úrok z prijatej pôžičky	08	0	0
Výnosový úrok z poskytnutej pôžičky	08	0	9 293
Dcérska spoločnosť - Mega Trucking Timisoara Srl			
Nákup služieb (služby vodičov)	01	11 789	0
<i>z toho: realizované transakcie</i>	01	11 789	0
Nákup ostatné	01	0	20 875
<i>z toho: realizované transakcie</i>	01	0	20 875
Predaj služieb (výkony vodičov)	02	51 932	22 583
<i>z toho: realizované transakcie</i>	02	51 932	22 583
Predaj služieb (administratívne služby)	02	24 377	11 426
<i>z toho: realizované transakcie</i>	02	24 377	11 426
Predaj (ostatné)	02	68 303	77 788
<i>z toho: realizované transakcie</i>	02	68 303	77 788

Kód druhu obchodu:

- 01 – kúpa
- 02 – predaj
- 05 – licencia
- 08 – úver, pôžička
- 10 – záruka
- 11 – iný obchod

Poznámky k účtovnej závierke spoločnosti MEGA TRUCKING SLOVAKIA, spol. s r.o. k 31.12.2019

Vybrané aktíva a pasíva vyplývajúce z transakcií so spriaznenými osobami sú uvedené v nasledujúcom prehľade:

	31. 12. 2019	31. 12. 2018
Pohľadávky z obchodného styku	948 747	1 014 573
Ostatné pohľadávky v rámci konsolidovaného celku	550 362	330 000
Spolu aktíva	1 499 109	1 344 573
Ostatné dlhodobé záväzky	0	0
Záväzky z obchodného styku	15 756	52 224
Spolu pasíva	15 756	52 224

N. INFORMÁCIE O SKUTOČNOSTIACH, KTORÉ NASTALI PO DNI, KU KTORÉMU SA ZOSTAVUJE ÚČTOVNÁ ZÁVIERKA, DO DŇA ZOSTAVENIA ÚČTOVNEJ ZÁVIERKY

Na konci roku 2019 sa prvýkrát objavili správy z Číny týkajúce sa COVID-19 (Coronavirus). V prvých mesiacoch roku 2020 sa vírus rozšíril do celého sveta a negatívne ovplyvnil mnoho krajín. Aj keď v čase zverejnenia tejto účtovnej závierky sa situácia neustále mení, zdá sa, že negatívny vplyv na svetový obchod, na firmy aj na jednotlivcov môže byť vážnejší, ako sa pôvodne očakávalo. Zvážili sme všetky potenciálne dopady COVID19 na naše podnikateľské aktivity. Uvedomujeme si hlavné riziká ako sú prerušenie budúcich peňažných tokov a dopad na likviditu a finančnú situáciu spoločnosti.

Je veľmi ťažké v súčasnosti odhadnúť negatívne dopady na našu ďalšiu činnosť, Akýkoľvek negatívny vplyv resp. straty zahnie účtovná jednotka do účtovníctva a účtovnej závierky v roku 2020.

Poznámky k účtovnej závierke spoločnosti MEGA TRUCKING SLOVAKIA, spol. s r.o. k 31.12.2019

O. INFORMÁCIE O VLASTNOM IMANÍ

Prehľad o pohybe vlastného imania v priebehu účtovného obdobia je uvedený v nasledujúcom prehľade:

a	Bežné účtovné obdobie				f
	Stav k 31.12.2018 b	Prírastky c	Úbytky d	Presuny e	
Základné imanie	120 000	0	0	0	120 000
Vlastné akcie a vlastné obchodné podiely	0	0	0	0	0
Zmena základného imania	0	0	0	0	0
Pohľadávky za upísané vlastné imanie	0	0	0	0	0
Emisné ážio	0	0	0	0	0
Ostatné kapitálové fondy	1 400 000	0	0	0	1 400 000
Zákonný rezervný fond (nedeliteľný fond) z kapitálových vkladov	0	0	0	0	0
Oceňovacie rozdiely z precenenia majetku a záväzkov	0	0	0	0	0
Oceňovacie rozdiely z kapitálových účastín	0	0	0	0	0
Oceňovacie rozdiely z precenenia pri zlúčení, splynutí a rozdelení	0	0	0	0	0
Zákonný rezervný fond	34 501	0	0	0	34 501
Nedeliteľný fond	0	0	0	0	0
Štatutárne fondy a ostatné fondy	0	0	0	0	0
Nerozdelený zisk minulých rokov	496 185	243 725	0	0	739 909
Neuhradená strata minulých rokov	0	0	0	0	0
Výsledok hospodárenia bežného účtovného obdobia	243 725	129 051	243 725	0	129 051
Ostatné položky vlastného imania	0	0	0	0	0
Účet 491 - Vlastné imanie fyzickej osoby - podnikateľa	0	0	0	0	0
Spolu	2 294 411	372 775	243 725	0	2 423 461

Účtovný zisk za rok 2018 vo výške 243 725 EUR bol rozdelený nasledovne:

- prevod na nerozdelený zisk minulých rokov vo výške 243 725 EUR

Ostatné kapitálové fondy sú tvorené z navýšenia vlastného imania v rokoch 2005, 2006, 2007 a 2008 vkladmi spoločníka. V roku 2008 bolo poslednýkrát vlastné imanie navýšené o 420 799 EUR.

Prehľad o pohybe vlastného imania za predchádzajúce účtovné obdobie je uvedený v nasledujúcom prehľade:

Poznámky k účtovnej závierke spoločnosti MEGA TRUCKING SLOVAKIA, spol. s r.o. k 31.12.2019

a	Bežné účtovné obdobie					f
	Stav k	Prírastky	Úbytky	Presuny	Stav k	
	31.12.2017				31.12.2018	
b	c	d	e			
Základné imanie	120 000	0	0	0	120 000	
Vlastné akcie a vlastné obchodné podiely	0	0	0	0	0	
Zmena základného imania	0	0	0	0	0	
Pohľadávky za upísané vlastné imanie	0	0	0	0	0	
Emisné ážio	0	0	0	0	0	
Ostatné kapitálové fondy	1 400 000	0	0	0	1 400 000	
Zákonný rezervný fond (nedeliteľný fond) z kapitálových vkladov	0	0	0	0	0	
Oceňovacie rozdiely z precenenia majetku a záväzkov	0	0	0	0	0	
Oceňovacie rozdiely z kapitálových účastí	0	0	0	0	0	
Oceňovacie rozdiely z precenenia pri zlúčení, splynutí a rozdelení	0	0	0	0	0	
Zákonný rezervný fond	34 501	0	0	0	34 501	
Nedeliteľný fond	0	0	0	0	0	
Štatutárne fondy a ostatné fondy	0	0	0	0	0	
Nerozdelený zisk minulých rokov	1 472 982	23 203	1 000 000	0	496 185	
Neuhradená strata minulých rokov	0	0	0	0	0	
Výsledok hospodárenia bežného účtovného obdobia	23 203	243 725	23 203	0	243 725	
Ostatné položky vlastného imania	0	0	0	0	0	
Účet 491 - Vlastné imanie fyzickej osoby - podnikateľa	0	0	0	0	0	
Spolu	3 050 686	266 927	1 023 203	0	2 294 411	

Účtovný zisk za rok 2017 vo výške 23 203 EUR bol rozdelený nasledovne:

- prevod na nerozdelený zisk minulých rokov vo výške 23 203 EUR

Na základe rozhodnutia valné zhromaždenia zo dňa 6. August 2018 bola vyplatená dividenda spoločníkovi Ewals Cargo Care Transport B.V. vo výške 1 000 000 EUR.

Ostatné kapitálové fondy sú tvorené z navýšenia vlastného imania v rokoch 2005, 2006, 2007 a 2008 vkladmi spoločníka. V roku 2008 bolo poslednýkrát vlastné imanie navýšené o 420 799 EUR.

Poznámky k účtovnej závierke spoločnosti MEGA TRUCKING SLOVAKIA, spol. s r.o. k 31.12.2019

Účtovný zisk za rok 2018 bol rozdelený takto:

	2018
Účtovný zisk	243 725
Rozdelenie účtovného zisku	2018
Prídel do zákonného rezervného fondu	0
Prídel do štatutárnych a ostatných fondov	0
Prídel do sociálneho fondu	0
Prídel na zvýšenie základného imania	0
Úhrada straty minulých období	0
Prevod do nerozdeleného zisku minulých rokov	243 725
Rozdelenie podielu na zisku spoločníkom, členom	0
Iné	0
Spolu	243 725

O rozdelení výsledku hospodárenia za účtovné obdobie 2019 vo výške 129 051 (zisk) rozhodne valné zhromaždenie. Návrh štatutárneho orgánu valnému zhromaždeniu je takýto:

- prevod na nerozdelený zisk z minulých rokov 129 051 EUR

Povinný prídel do zákonného rezervného fondu nie je potrebný, pretože zákonný rezervný fond už dosiahol svoju maximálnu hranicu stanovenú v právnych predpisoch a v spoločenskej zmluve.

Peňažné toky z prevádzky

	2019	2018
Čistý zisk (pred odpočítaním úrokových, daňových a mimoriadnych položiek)	169 364	317 320
Úpravy o nepeňažné operácie:		
Odpisy dlhodobého hmotného a nehmotného majetku	21 980	28 529
Opravná položka k pohľadávkam	0	0
Opravná položka k zásobám	0	0
Opravná položka k dlhodobému hmotnému majetku	0	0
Opravná položka k dlhodobému finančnému majetku	0	0
Nerealizované kurzové straty	17	22
Nerealizované kurzové zisky	0	-1
Rezervy	-27 231	4 339
Strata (zisk) z predaja dlhodobého majetku	-2 500	-17 672
Výnosy z dlhodobého finančného majetku	0	0
Rozdiel medzi uznanou hodnotou vkladu a účtovnou hodnotou	0	0
Iné nepeňažné operácie	0	0
Zisk z prevádzky pred zmenou pracovného kapitálu	161 630	332 537
Zmena pracovného kapitálu:		
Úbytok (prírastok) pohľadávok z obchodného styku a iných pohľadávok (vrátane časového rozlíšenia aktív)	96 883	628 638
Úbytok (prírastok) zásob	-2 555	16 275
(Úbytok) prírastok záväzkov (vrátane časového rozlíšenia pasív)	-204 389	6 171
Peňažné toky z prevádzky	51 569	983 620

Poznámky k účtovnej závierke spoločnosti MEGA TRUCKING SLOVAKIA, spol. s r.o. k 31.12.2019

Cash flow

	2019	2018
Peňažné toky z prevádzkovej činnosti		
Peňažné toky z prevádzky	51 569	983 620
Zaplatené úroky	0	0
Prijaté úroky	441	9 293
Zaplatená daň z príjmov	-40 313	-73 595
Vyplatené dividendy	0	-1 000 000
Peňažné toky pred mimoriadnymi položkami	11 697	-80 682
Príjmy z mimoriadnych položiek	0	0
Čisté peňažné toky z prevádzkovej činnosti	11 697	-80 682
Peňažné toky z investičnej činnosti		
Nákup dlhodobého majetku	-11 504	-50 921
Príjmy z predaja dlhodobého majetku	2 500	68 000
Obstaranie investícií	0	0
Prijaté dividendy	0	0
Čisté peňažné toky z investičnej činnosti	-9 004	17 079
Peňažné toky z finančnej činnosti		
Príjmy zo zvýšenia základného imania	0	0
Príjmy z úverov	0	0
Splátky dlhodobých záväzkov	0	0
Splátky prijatých úverov	0	0
Čisté peňažné toky z finančnej činnosti	0	0
(Úbytok) prírastok peňažných prostriedkov a peňažných ekvivalentov	10 278	-32 445
Peňažné prostriedky a peňažné ekvivalenty na začiatku roka	154 556	187 001
Peňažné prostriedky a peňažné ekvivalenty na konci roka	164 834	154 556

Peňažné prostriedky

Peňažnými prostriedkami (angl. cash) sa rozumejú peňažné hotovosti, ekvivalenty peňažných hotovostí, peňažné prostriedky na bežných účtoch v bankách, kontokorentný účet a časť zostatku účtu Peniaze na ceste, ktorý sa viaže na prevod medzi bežným účtom a pokladnicou alebo medzi dvoma bankovými účtami.

Ekvivalenty peňažných prostriedkov

Ekvivalentmi peňažných prostriedkov (angl. cash equivalents) sa rozumie krátkodobý finančný majetok zameniteľný za vopred známu sumu peňažných prostriedkov, pri ktorom nie je riziko výraznej zmeny jeho hodnoty v najbližších troch mesiacoch odo dňa, ku ktorému sa zostavuje účtovná závierka, napríklad termínované vklady na bankových účtoch, ktoré sú uložené najviac na trojmesačnú výpovednú lehotu, likvidné cenné papiere určené na obchodovanie, prioritné akcie obstarané účtovnou jednotkou, ktoré sú splatné do troch mesiacov odo dňa, ku ktorému sa zostavuje účtovná závierka.

MEGA TRUCKING SLOVAKIA s.r.o.

VÝROČNÁ SPRÁVA
za rok 2019

Košice, 28. Február 2020

OBSAH

Profil spoločnosti.....3

I. Správa vedenia spoločnosti

1. Zhodnotenie výsledkov hospodárenia spoločnosti.....5

2. Majetok spoločnosti a zdroje jeho krytia.....5

3. Obchod.....8

4. Financovanie.....9

5. Ľudské zdroje a sociálna oblasť.....9

6. Udalosti po dátume závierky.....10

7. Návrh rozdelenia hospodárskeho výsledku.....10

8. Strategické zámery na rok 2020.....10

II. Správa audítora

Prílohy :

Súvaha Úč POD 1-01

Výkaz ziskov a strát Úč POD 2-01

Poznámky k účtovnej závierke za rok 2019

Prehľad peňažných tokov za rok 2019

Profil spoločnosti

Spoločnosť MEGA TRUCKING SLOVAKIA, s.r.o. začala pôsobiť v Slovenskej republike v roku 2004, kedy kúpila už existujúcu spoločnosť. Spoločnosť bola založená zakladateľskou listinou zo dňa 30.04.2004 a do obchodného registra vedeného Okresným súdom Košice I, bola zapísaná 25.06.2004 do oddielu Sro, vložka č. 15122/V.

V roku 2008 bola súčasťou skupiny podnikov holdingu MCV Trucking Holding B.V., so sídlom v Holandsku. V marci roku 2009 bol prevedený obchodný podiel spoločnosti MCV Trucking Holding B.V., na spoločnosti BPS Holding B.V a Ewals Cargo Care Transport B.V, Holandsko.

V 2012 doterajší spoločník Ewals Cargo Care Transport B.V. bol nahradený novou spoločnosťou Ewals Holding B.V. a doterajší spoločník BPS Holding B.V. bol zlúčený so spoločnosťou Ewals Cargo Care Transport B.V. a nasledovne premenovaný na Ewals Cargo Care Transport B.V., ktorý je spoločníkom spoločnosti Mega Trucking Slovakia s.r.o.

Sídlo spoločnosti :

Sídlom spoločnosti je v súlade s aktuálnym výpisom z obchodného registra :

**Holubyho 12
040 01 Košice
IČO : 36581461**

Základné imanie spoločnosti :

Základné imanie spoločnosti k 31.12.2019 je 120 000€.

Predmet podnikania spoločnosti :

Spoločnosť sa orientovala z predmetu podnikania zapísaného v obchodnom registri na túto hlavnú činnosť:

- medzinárodná nákladná cestná doprava.

Orgány spoločnosti :

Konateľ : Bram Ewals

Informácia o spoločníkoch spoločnosti :

Štruktúra spoločníkov Spoločnosti k 31.12.2019 bola nasledovná:

<i>spoločníci</i>	<i>podiel na základnom imaní</i>		<i>hlasovacie práva v %</i>
	<i>EUR</i>	<i>%</i>	
Ewals Cargo Care Transport B.V.	119 250	99,0	99,0
Ewals Holding B.V.	750	1,0	1,0
SPOLU	120 000	100	100

Spoločnosť má 99% (990 RON = 222 EUR v deň obstarania) podiel v spoločnosti Mega Trucking Timisoara SRL so sídlom Maresal Constantin Prezan Blvd. 140, 300695 Timisoara, Rumunsko.

Reálna hodnota podielu v dcérskej spoločnosti Mega Trucking Timisoara k 31.12.2018 bola vyjadrená vo výške 218 tis. EUR. Do dátumu zostavenia účtovnej závierky k 31.12.2019 nemáme k dispozícii presnú reálnu hodnotu podielu, očakávaná výška reálnej hodnoty za rok 2019 je vo výške 200 tis. EUR. Spoločnosť neúčtuje o podieloch v dcérskej účtovnej jednotke metódou vlastného imania, finančnú investíciu vykazujeme vo výške základného vkladu prepočítanú kurzom k 31.12.2019, a teda vo výške 207 EUR.

I. Správa vedenia spoločnosti

1. Zhodnotenie výsledkov hospodárenia spoločnosti

Spoločnosť dosiahla za rok 2019 kladný hospodársky výsledok vo výške 129 051 EUR. Vývoj štruktúry hospodárskeho výsledku:

ROK	2019	2018
VH z hospodárskej činnosti	171 816	313 718
VH z finančnej činnosti	-2 452	3 602
VH z bežnej činnosti	169 364	317 320
VH Mimoriadny	0	0
VH pred zdanením	169 364	317 320
Daň z príjmov a odložená daň	40 313	73 595
VH po zdanení	129 051	243 725

2. Majetok spoločnosti a zdroje jeho krytia

Aktíva

Celkový majetok spoločnosti klesol oproti roku 2018 o 103 979 EUR, na hodnotu 2 871 088 EUR. Na tejto hodnote sa podieľa:

- *neobežný majetok* sumou 62 073 EUR, čo zodpovedá 2,16 % z hodnoty aktív,
- *obežný majetok* sumou 2 701 082 EUR, čo zodpovedá 94,08 % z hodnoty aktív,
- *časové rozlíšenie nákladov a príjmov budúcich období* sumou 107 933 EUR, čo zodpovedá 3,76% z hodnoty aktív.

Neobežný majetok spoločnosti v hodnote 62 073 EUR je krytý *záväzkami spoločnosti* v plnej výške.

Obežný majetok spoločnosti v hodnote 2 701 082 EUR je krytý *záväzkami spoločnosti*. Je dodržané zlaté bilančné pravidlo a krátkodobé finančné zdroje pokrývajú krátkodobý majetok spoločnosti.

Z celkovej hodnoty obežného majetku predstavujú:

- *zásoby* sumu 50 315 EUR, čomu zodpovedá 1,86 % z hodnoty obežného majetku a 1,75 % z hodnoty aktív. V porovnaní s rokom 2018 celkové zásoby vzrástli o 2 555 EUR. Na účte materiálu spoločnosť účtovala o zostatku pohonných hmôt ku koncu účtovného obdobia a o zásobách oblečenia pre zamestnancov spoločnosti.

<i>Štruktúra zásob</i>	<i>k 31.12.2019</i>	<i>k 31.12.2018</i>
	<i>EUR</i>	<i>EUR</i>
Materiál	50 315	47 760
Tovar	0	0
Spolu zásoby	50 315	47 760

- *pohľadávky z obchodného styku* sumu 1 036 498 EUR, čomu zodpovedá 38,37% z hodnoty obežného majetku a 36,10 % z hodnoty aktív. Oproti roku 2018 ich hodnota klesla o 31 804 EUR.

Veková štruktúra pohľadávok je zobrazená v nasledujúcom prehľade:

<i>veková štruktúra pohľadávok</i>	<i>k 31. 12. 2019</i>	<i>k 31. 12. 2018</i>
	<i>EUR</i>	<i>EUR</i>
pohľadávky v lehote splatnosti	764 516	698 839
pohľadávky po lehote splatnosti	271 982	369 462
Pohľadávky z obchodného styku spolu	1 036 498	1 068 302

- *finančné účty* sumu 164 834 EUR, čomu zodpovedá 6,10 % z hodnoty obežného majetku a 5,74 % z hodnoty aktív. Oproti roku 2018 ich hodnota vzrástla o 10 278 EUR.

Pasíva

Vlastné imanie spoločnosti v hodnote 2 423 461 EUR zodpovedá 84,41 % bilančnej sumy. V roku 2018 táto hodnota predstavovala 77,12 %. V absolútnom vyjadrení došlo k nárastu vlastného imania o 129 050 EUR, a to na základe dosiahnutého kladného hospodárskeho výsledku v roku 2019 vo výške 129 051 EUR.

Cudzíe zdroje spoločnosti sú v celkovej hodnote 434 412 EUR a ich štruktúra je nasledovná:

- *krátkodobé záväzky* v hodnote 315 890 EUR predstavujú 72,72 % z hodnoty cudzích zdrojov. Oproti roku 2018 ich hodnota klesla o 190 429 EUR.

<i>veková štruktúra záväzkov</i>	<i>k 31. 12. 2019</i>	<i>k 31. 12. 2018</i>
	<i>EUR</i>	<i>EUR</i>
záväzky v lehote splatnosti	309 136	471 062
záväzky so zostatkovou dobou splatnosti do 1 roka	6 754	35 257
spolu krátkodobé záväzky	315 890	506 319
záväzky so zostatkovou dobou splatnosti 1 až 5 rokov	9 351	10 937
záväzky so zostatkovou dobou splatnosti dlhšou ako 5 rokov	0	0
spolu dlhodobé záväzky	9 351	10 937

- *dlhodobé záväzky* v hodnote 9 351 EUR predstavujú 2,15 % z hodnoty cudzích zdrojov. Oproti roku 2018 ich hodnota klesla o 1 586 EUR.
- *bankové úvery* v hodnote 178 EUR predstavujú 0,04 % z hodnoty cudzích zdrojov. Oproti roku 2018 došlo k nárastu o 178 EUR. *Finančné výpomoci* spoločnosť nemá.
- *Rezervy* v hodnote 108 993 EUR tvoria 25,09 % hodnoty cudzích zdrojov a oproti roku 2018 klesli o 27 231 EUR.

Výsledok hospodárenia

V roku 2019 realizovala spoločnosť výnosy v celkovej výške 9 803 973 EUR (v roku 2018 to bolo 12 630 704 EUR), náklady dosiahli celkovú úroveň 9 634 609 EUR (v roku 2018 to bolo 12 313 384 EUR).

Výsledok hospodárenia z bežnej činnosti spoločnosti v roku 2019 predstavoval zisk po zdanení vo výške 129 051 EUR.

Štruktúra výnosov a nákladov je uvedená v nasledujúcej tabuľke :

Výnosy		2019	2018
z toho	Tržby za predaj tovaru	0	0
	Tržby za predaj vlastných výrobkov a služieb	8 573 386	10 843 865
	Zmena stavu vnútroorganizačných zásob	0	0
	Aktivácie	0	0
	Tržby z predaja dlhodobého majetku a materiálu	2 500	68 000
	Ostatné výnosy z hospodárskej činnosti	1 227 031	1 709 243
	Ostatné pokuty, penále a úroky z omeškania	0	0
	Výnosy z derivátových operácií	0	0
	Výnosové úroky	441	9 293
	Kurzové zisky	614	303
	Ostatné výnosy z finančnej činnosti	0	0
Spolu		9 803 973	12 630 704

Náklady		2019	2018
z toho	Náklady vynaložené na obstaranie predaného tovaru	0	0
	Spotreba materiálu, energie a ostatných neskladovateľných dodávok	2 697 181	3 918 524
	Služby	4 234 043	5 897 764
	Osobné náklady	2 258 702	1 874 129
	Dane a poplatky	75 077	91 288
	Odpisy dlhodobého nehm.a hmotného majetku	21 980	28 529
	Zostatková cena predaného dlhodobého majetku a materiálu	0	50 328
	Ostatné náklady na hospodársku činnosť	344 118	446 828
	Náklady na derivátové operácie	0	0
	Nákladové úroky	0	0
	Kurzové straty	2 156	4 592
	Ostatné náklady na finančnú činnosť	1 352	1 402
	Náklady na mimoriadnu činnosť	0	0
	Daň z príjmov z bežnej činnosti - splatná	40 313	73 595
Spolu		9 674 922	12 386 979

Hospodársky výsledok	129 051	243 725
-----------------------------	----------------	----------------

3. Obchod

V roku 2019 klesli tržby za prepravné služby o 2 390 535 EUR čo je pokles o 30,15% oproti roku 2018. Za týmto poklesom tržieb stojí aj vývoj na prepravnom trhu a postupné znižovanie počtu ťahačov počas roka 2019 vo flotile o 5 kusov a taktiež pokles odjazdených kilometrov v roku 2019 oproti roku 2018. Celkovo odjazdené kilometre klesli o 2 937 999 čo je pokles o 40,72%.

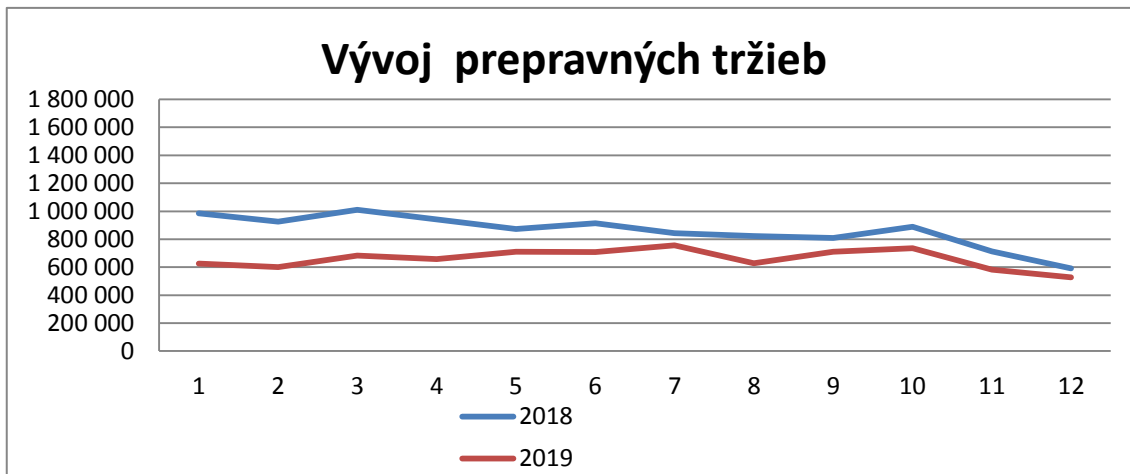

Cena, za ktorú spoločnosť poskytuje svoje služby, by mala pokryť náklady vynaložené na uskutočnenie danej služby a primeranú výšku zisku. Jednou z najvýznamnejších nákladových položiek, ktoré ovplyvňujú výšku ceny, sú náklady vynaložené na pohonné hmoty. Hoci ide o náklad variabilný, jeho výška je priamo úmerná realizovanému výkonu a s nárastom výkonov rastú aj náklady na pohonné hmoty.

Vývoj cien nafty bez DPH poskytované našimi dodávateľmi za jednotlivé mesiace rokov 2018 a 2019 je zobrazený v nasledujúcom grafe.

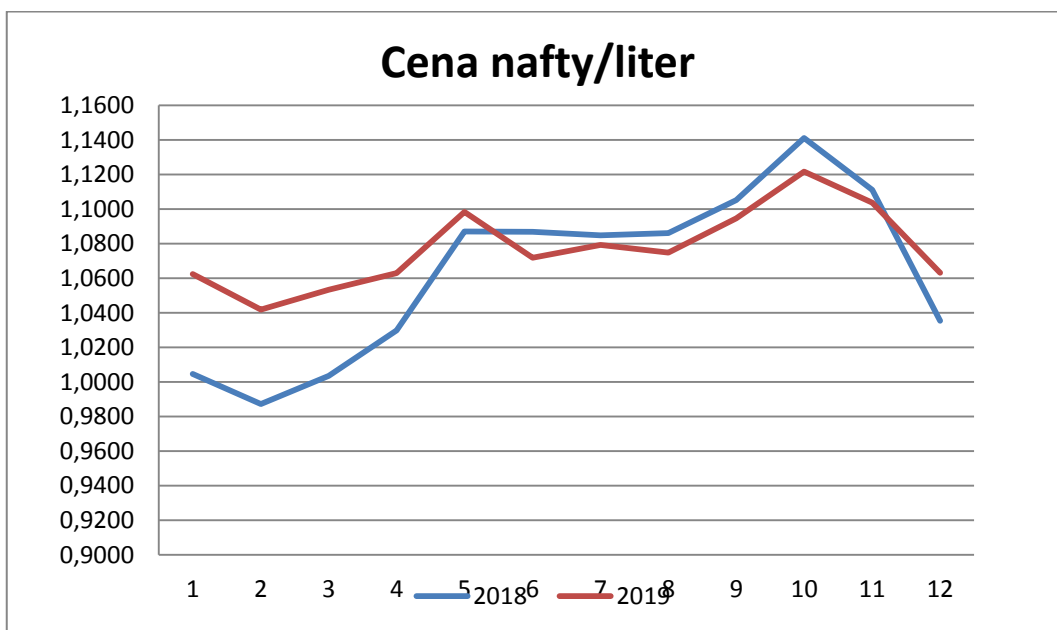

Porovnanie priemerných cien pohonných látok v SR za prvé mesiace 2019 a 2020:

- Január - motorová nafta vzrástla z 1,0626€/liter (2019) na 1,120€/liter (2020)
- Február - motorová nafta vzrástla z 1,0420€/liter (2019) na 1,0631€/liter (2020)

V roku 2017 spoločnosť začala poskytovať administratívne služby spriazneným osobám v skupine. Tržby z poskytovania týchto služieb vzrástli v roku 2019 o 120 056 EUR, čo je nárast o 18,60% oproti roku 2018. Za týmto nárastom je vyšší počet klientov, ktorým sa dané služby poskytujú a ku koncu roka 2019 administratívne služby dosiahli stabilnú a efektívnu úroveň pre svojich klientov.

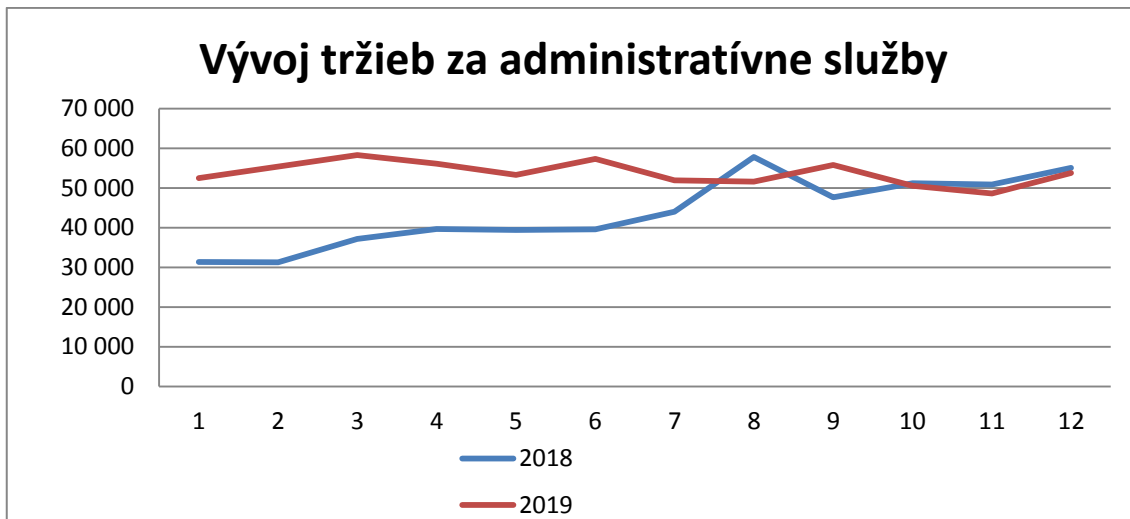

Spoločnosť v priebehu účtovného obdobia nevynakladala žiadne výdavky na činnosť v oblasti výskumu a vývoja.

4. Financovanie

Spoločnosť neviduje žiadne dlhodobé poskytnuté ani prijaté pôžičky k 31.12.2019.

5. Ľudské zdroje a sociálna oblasť

Spoločnosť MEGA TRUCKING SLOVAKIA s.r.o. zamestnávala k 31. 12. 2019 celkom 138 zamestnancov. K 31. 12. 2018 bolo v evidenčnom stave 152 zamestnancov. V priebehu roka 2019 bolo prijatých celkovo 30 zamestnancov. Pracovný pomer bol ukončený so 44 zamestnancami (pracovný pomer ukončený v skúšobnej dobe, na žiadosť zamestnanca a z organizačných dôvodov). Ide hlavne o fluktuáciu vodičov.

6. Udalosti po dátume závierky

Na konci roku 2019 sa prvýkrát objavili správy z Číny týkajúce sa COVID-19 (Coronavirus). V prvých mesiacoch roku 2020 sa vírus rozšíril do celého sveta a negatívne ovplyvnil mnoho krajín. Aj keď v čase zverejnenia tejto účtovnej závierky sa situácia neustále mení, zdá sa, že negatívny vplyv na svetový obchod, na firmy aj na jednotlivcov môže byť vážnejší, ako sa pôvodne očakávalo. Zvážili sme všetky potenciálne dopady COVID19 na naše podnikateľské aktivity. Uvedomujeme si hlavné riziká ako sú prerušenie budúcich peňažných tokov a dopad na likviditu a finančnú situáciu spoločnosti.

Je veľmi ťažké v súčasnosti odhadnúť negatívne dopady na našu ďalšiu činnosť, Akýkoľvek negatívny vplyv resp. straty zahrnie účtovná jednotka do účtovníctva a účtovnej závierky v roku 2020.

7. Návrh rozdelenia hospodárskeho výsledku

O použití výsledku hospodárenia za účtovné obdobie 2019 zisk vo výške 129 051 EUR rozhodne Valné zhromaždenie spoločnosti.

Návrh štatutárneho orgánu valnému zhromaždeniu je takýto:

- Prevod na nerozdelený zisk z minulých rokov 129 051 EUR

Povinný prídel do zákonného rezervného fondu nie je potrebný, pretože rezervný fond už dosiahol svoju maximálnu hranicu stanovenú v právnych predpisoch a v spoločenskej zmluve.

Spoločnosť nie je povinná vykazovať údaje podľa osobitných predpisov.

8. Strategické zámery na rok 2020

"Nemôžeme predvídať budúcnosť, ale môžeme byť na ňu pripravený", toto je základná myšlienka marketingovej kampane s názvom "Heading for Tomorrow". S týmto názvom sa snažíme zdôrazniť budúcnosť, zamerať sa na otázky ako:

- aké budú potreby zákazníkov o 10 rokov?
- aké služby budú naši zákazníci potrebovať?
- čo sa očakáva od prepravného a logistického priemyslu v budúcnosti?
- budeme môcť používať cesty v nočných hodinách?
- aké budú dopady Brexitu, odchodu Veľkej Británie z EÚ?

Tieto otázky sú veľmi dôležité a my potrebujeme o nich rozmýšľať už teraz, pretože budú mať dopad na nás ako spoločnosť, na rozhodnutia ktoré urobíme a na spôsob akým budeme komunikovať s našimi zákazníkmi.

Keďže zmeny sa stávajú trvalým faktorom nášho podnikania, formujú podnikateľské prostredie, nemôžeme ich predvídať, ale snažíme sa byť na ne aspoň pripravený, a preto našu pozornosť sústredíme hlavne na:

- * nové druhy obchodu,
- * rozvoj existujúceho obchodu a vzťahov so zákazníkmi,
- * na získavanie nových zákazníkov v nových regiónoch
- * nové výzvy a vývoj

Základné kľúčové body tzv. "Road agendy" pre rok 2020 sú:

1. Dôraz na predaj (zvyšovanie marže)
2. Dôraz na prepravu, zvýšenie produktivity ťahača
3. Ponúkať vysokú kvalitu prepravy a tým dosiahnuť max. spokojnosť klientov
4. Ponúkať prepravu za rozumnú cenu, čo vytvára pridanú hodnotu
5. Rozšírenie flotily ťahačov, čo nám umožňuje momentálna situácia na prepravnom trhu, kde je nedostatok prepravnej sily
6. Ponúkať flexibilitu v oblasti prepravy
7. Prehodnotenie a re-inžiniering súčasného spôsobu práce

Predpokladaný budúci vývoj činnosti spoločnosti na rok 2020

A. PREVÁDZKOVÁ OBLASŤ

V prevádzkovej oblasti sa treba v roku 2020 zamerať na:

1. Nové projekty
2. Zvýšenie produktivity práce a výkonnosti vodičov a dispečerov
3. Stabilizácia počtu vodičov a zníženie fluktuácie

4. Zníženie nehodovosti a škodovosti
5. Školenia vodičov
6. Včasné analýzy manažérskeho správ a ich súvislosť s operatívnymi údajmi

B. FINANČNÁ OBLASŤ

Cieľmi pre finančnú oblasť pre rok 2020 sú:

1. dosiahnuť kladný výsledok hospodárenia,
2. analýza dát, pravidelný mesačný finančný reporting
3. pravidelné zostavovanie štvrťročných "Forecastov" a ročných "Budgetov"
4. zostavenie štvrťročnej/polročnej kontroly účtovných výkazov
5. zabezpečenie súladu výkazov účtovnej závierky s finančným reportingom
6. vzdelávanie a výchova zamestnancov

V nasledujúcom prehľade sú znázornené plánované **tržby** za predaj výrobkov a služieb v roku 2020:

	2020	2019
Tržby za predaj vlastných výrobkov a služieb	7 500 000	9 000 000
Spolu	7 500 000	9 000 000

V roku 2020 sa počíta, že obrat v absolútnom vyjadrení klesne oproti roku 2019 a to kvôli očakávajúcemu zníženiu počtu ťahačov v priebehu roka 2020. Obrat oddelenia „Financial Shared Service Center“ poskytujúceho Administratívne služby spoločnosť očakáva v rovnakej výške ako v roku 2019. Explicitný nárast miezd zamestnancov neočakávame. Samozrejme tlak na zvýšenie výkonu a kvality nami poskytovaných služieb bude dôraznejší, aby sme zabezpečili spokojnosť klientov.

Výsledok hospodárenia pred zdanením

Cieľom je dosiahnuť kladný výsledok hospodárenia. Plánovaný optimálny výsledok hospodárenia pred zdanením je na úrovni 1% z obratu, čo sa v roku 2019 podarilo dosiahnuť. V nasledujúcej tabuľke je vývoj % v predchádzajúcich rokoch:

	2012	2013	2014	2015	2016	2017	2018	2019
Vývoj VH % v porovnaní s obratom	2,0%	2,3%	2,10%	1,43%	0,79%	0,21%	2,93%	1,98%

V Košiciach, dňa 28. Februára 2020