

;



**NÁRODNÝ ENDOKRINOLOGICKÝ A DIABETOLOGICKÝ
ÚSTAV, n. o. L'UBOCHŇA**



***VÝROČNÁ SPRÁVA
ZA ROK 2019***



L'ubochňa, február 2020

O B S A H

PRÍHOVOR RIADITEĽA NEDÚ N. O.	3-4
PROFIL ORGANIZÁCIE	5-6
ORGÁNY NEZISKOVEJ ORGANIZÁCIE	7-8
PREDMET ČINNOSTI	9
ORGANIZAČNÁ ŠTRUKTÚRA	10
PERSONÁLNA A MZDOVÁ POLITIKA	10-15
VÝSLEDKY HOSPODÁRENIA NEDÚ N. O.	16-26
PREHĽAD O PEŇAŽNÝCH TOKOCH	27
STAV MAJETKU A ZÁVÄZKOV	28-30
DRUH A ROZSAH POSKYTOVANEJ ZDRAVOTNEJ STAROSTLIVOSTI	30
POSKYTOVANIE ZDRAVOTNEJ STAROSTLIVOSTI – LÔŽKOVÁ ČASŤ	31-34
POSKYTOVANIE AMBULANTNEJ ZDRAVOTNEJ STAROSTLIVOSTI	35-37
STRATEGICKÉ ZÁMERY	38-39
SPRÁVA NEZÁVISLEHO AUDITORA	
ÚČTOVNÁ ZAVIERKA	



PRÍHOVOR RIADITEĽA *Národného endokrinologického ústavu n. o.*

Národný endokrinologický a diabetologický ústav n. o. má za sebou ďalší rok úspešného pôsobenia v sieti zdravotníckych zariadení Slovenskej republiky, v ktorom oslávil už 60. výročie od svojho založenia. Je mi cťou, že sa Vám môžem prihovoriť už po 10 krát z pozície riaditeľa a zhodnotiť, že najmä vďaka každodennému nasadeniu a kolektívnej práci všetkých lekárov, sestier a aj všetkých ostatných zdravotníckych a nezdravotníckych zamestnancov sa nám darí udržiavať a zvyšovať úroveň poskytovanej zdravotnej starostlivosti v historických budovách, ale v moderných interiéroch. Po ekonomickej stránke stojí Ústav pevne na nohách s kladným hospodárením za posledných 8 rokov.

Za uplynulých 60 rokov sa na rozvoji Ústavu z riaditeľského kresla predou mnou podieľali MUDr. Špaňár, CSc., MUDr. Kreze, DrSc., Doc. MUDr. Michálek, CSc. a Ing. Kubíniová. Každý z nich jedinečne prispel k tomu, že sa z Ústavu stala neodmysliteľná súčasť slovenského zdravotného systému v oblasti poskytovania špecializovanej ústavnej a ambulantnej zdravotnej starostlivosti. Diabetes mellitus predstavuje v celosvetovom meradle závažný problém, ktorý zasahuje do všetkých odborov, ktoré poskytujú zdravotnú starostlivosť na úrovni primárnej, sekundárnej alebo terciárnej pacientom s rizikom alebo už s týmto chronickým metabolickým ochorením. Prudký nárast prípadov diabetu bol zaznamenaný vo všetkých častiach sveta. Odhaduje sa, že diabetom trpí až 450 miliónov ľudí a toto ochorenie je zodpovedné za 12 % celosvetových výdavkov na zdravotnú starostlivosť. Považuje sa za najvýznamnejšiu chorobu látkovej premeny a je aj jednou z najzávažnejších chorôb vôbec svojimi prejavmi a komplikáciami. Neliečený alebo neriadený diabetes môže viesť ku rôznym závažným komplikáciám ako sú slepota, amputácia končatín, zlyhanie obličiek, srdcový infarkt a mozgová mŕtvica. V roku 2017 si diabetes vyžiadal až štyri milióny životov vo svete. Podľa odhadov má diabetes až 400-tisíc obyvateľov Slovenska a ich počet sa každoročne zvýši o viac ako 22 000 novo diagnostikovaných prípadov a incidencia diabetes mellitus u detí do 18 rokov je za posledných 20 rokov vyše štvornásobná.

Mimoriadne ma teší, že sa nám podarilo splniť všetky strategické ciele, ktoré sme si na rok 2019 predsavzali a naplánovali. V roku 2019 bolo uskutočnených 5 685 ukončených hospitalizácií, čo predstavuje nárast o 419 oproti predchádzajúcemu roku a bolo uskutočnených 44 470 ambulantných vyšetrení, čo predstavuje nárast o 8% oproti roku 2018 a ako každý rok sme sa v prieskumoch spokojnosti zdravotných poisťovní umiestnili na popredných priečkach.

V ekonomickej oblasti sme dosiahli rekordné tržby za poskytnutú zdravotnú starostlivosť. Oproti roku 2018 sme zaznamenali nárast o skoro 13% na 6 882 305,- Eur a celkový nárast výnosov o viac ako 9% oproti plánovaným na 7 491 605,- Eur. Aj napriek zvýšeným nákladom súvisiacimi najmä s pokrytím nákladov na zákonné zvýšenie miezd zdravotníckych pracovníkov ako aj zvýšenia minimálnej mzdy, sme zaznamenali kladný výsledok hospodárenia vo výške



283 113,- Eur, čo predstavuje oproti plánu rozdiel +192 580,- Eur. Najmä z dôvodu zvýšeného počtu hospitalizovaných a ambulantných pacientov narástol priemerný prepočítaný počet zamestnancov ústavu na 162 oproti 158 v roku 2018 z dôvodu prijatia nových lekárov a sestier. Aj napriek tomu sa produktivita práce na jedného zamestnanca zvýšila o skoro 9% na 45 865,- Eur. Priemerná mzda zamestnancov rástla s dôrazom na zvyšovanie plátov sestier a lekárov aj nad rámec zákonom stanovených minimálnych plátových nárokov.

Naším prvoradým cieľom v oblasti poskytovania zdravotnej starostlivosti je neustále skvalitňovanie zdravotníckych služieb, pri čom dbáme nielen na zlepšenie zdravotného stavu a diagnostiky pacientov, ale aj na ich spokojnosť s poskytovanými službami. V roku 2019 sme preto v oblasti investícií vybavili všetky izby na 3. poschodí budovy diabetologického oddelenia klimatizáciami, zakúpili nový Bio-thesiometer a EKG prístroj. Taktiež boli zakúpené nové matrace na endokrinologické oddelenie, lavice do čakárni a nové počítače a monitory pre lekárov. Vzhľadom na dôležitosť stravovacieho procesu v liečbe ochorení diabetes mellitus sme zrekonštruovali priestory stravovacej prevádzky, aj s výmenou všetkých rozvodov vody, elektriny, kanalizácie a doplnili nové gastrozariadenia. Taktiež sme zrekonštruovali vonkajšie osvetlenie v areáli Ústavu.

Národný ústav sa podieľal aj na zvyšovaní vzdelanostnej úrovne lekárov z celého Slovenska, ktorí sa pripravujú na atestáciu v oblasti endokrinológie a diabetológie. V uplynulom roku absolvovalo niekoľko týždňovú stáž celkom 18 lekárov. Vybraní lekári Národného ústavu spolupracujú s významnými výrobcami liekov formou klinických štúdií a rovnako sa podieľajú na vedeckej činnosti v oblasti endokrinológie a diabetológie v koordinácii s Ministerstvom zdravotníctva SR. Výsledky vedeckých prác publikujú a prezentujú na tuzemských i zahraničných seminároch a konferenciách.

Tak ako každoročne, záverom môjho príhovoru ďakujem všetkým lekárom, zdravotným sestram, administratívnym pracovníkom, pracovníkom pomocných a obslužných prevádzok ako aj riadiacim pracovníkom, ktorí sa v roku 2019 podieľali na plnení úloh Národného endokrinologického a diabetologického ústavu a prispeli tak k šíreniu dobrého mena troch lôžkových oddelení, špecializovaných ambulancií, vyšetrovacích zložiek a všetkých pomocných prevádzok nemocničného zariadenia. Súčasne ďakujem všetkým právnickým a fyzickým osobám za sponzorské dary a príspevky ako i darcom, ktorí za rok 2017 poukázali príspevok z podielu zaplatenej dane na podporu a zvýšenie úrovne zdravotnej starostlivosti nášho ústavu poskytujúceho verejnoprospešné služby v oblasti zdravotnej starostlivosti. Osobitne sa chcem poďakovať Asociácii nemocníc Slovenska za náročné jednania so zdravotnými poisťovňami a hájenie záujmov združených nemocníc a obci Lúbochňa za spoluprácu a pomoc pri rekonštrukcii stravovacej prevádzky.

JUDr. Igor Koval, MPH.



PROFIL ORGANIZÁCIE

ZÁKLADNÉ ÚDAJE

Organizácia :	Národný endokrinologický a diabetologický ústav, n. o. Lúbochňa
Právna forma :	nezisková organizácia
Sídlo :	034 91 Lúbochňa, Kollárová 282/3
Registrácia :	Krajský úrad v Žiline, Odbor všeobecnej vnútornej správy, číslo OVVS/NO-19/2005
Dátum vzniku :	1.9.2005
Zakladateľ :	- Ministerstvo zdravotníctva SR, Limbová č. 2, 837 52 Bratislava IČO : 165 565 a - MUDr. Alena Záhoráková, Jánošíková 802, 900 42 Dunajská Lužná
Doba trvania :	neurčitá
IČO :	37 983 687
D I Č :	202 205 21 64
E-mail :	nedu@nedu.sk

Národný endokrinologický a diabetologický ústav n. o. (ďalej len NEDÚ n. o.) v Lúbochni predstavuje v sieti slovenských zdravotníckych zariadení, vysoko špecializovaný odborný ústav s celoslovenskou pôsobnosťou zameraný na diagnostiku a liečbu ochorení žliaz s vnútornou sekréciou – endokrinopatie (choroby štítnej žľazy, nadobličiek, hypofýzy, gonád a pod.) a diabetes mellitus (cukrovky) dospelých pacientov a pacientov detského veku.

V odbore diabetológie sa ústav zameriava na komplexnú diagnostiku a liečbu diabetes mellitus a všetkých jeho komplikácií vrátane rizikového poradenstva pre rodičov diabetických pacientov, problematiky autoimunitného diabetes mellitus a kardiovaskulárnej prevencie. Diabetologické oddelenie je celoslovenským centrom pre problematiku diabetickej polyneuropatie a diabetickej nohy ako aj centrom pre liečbu inzulínovou pumpou.

V odbore endokrinológia sa ústav v podstatnej miere zameriava na najčastejšie sa vyskytujúce ochorenia štítnej žľazy (tyreopathie) ako aj na poruchy hypotalamo-hypofýzového systému, prištítnych žliaz, kôry a drene nadobličiek, poruchy gonád a osteoporózu.



Ústav vykonáva širokú škálu biochemických a hormonálnych analýz, vrátane funkčných testov, komplementárnych vyšetrení, (napr. sonografie, denzitometrie) a komplex ďalších špeciálnych vyšetrení.

Činnosť ústavu bola zahájená rozhodnutím povereníka zdravotníctva z 11. septembra 1958 č. II/11-23196/1958 s účinnosťou od 1. januára 1959 kedy bol zriadený „Odborný liečebný ústav endokrinologický v Ľubochni“. Opatrením ministerky zdravotníctva č. 639/1987-A z 21. apríla 1987 bol zmenený názov na „Endokrinologický ústav“. Od 1. januára 2002 rozhodnutím ministra zdravotníctva SR bol zmenený názov na „Národný endokrinologický a diabetologický ústav v Ľubochni“.

Podľa § 5, ods. 2, zákona číslo 13/2002 Z. z. o podmienkach premeny niektorých rozpočtových organizácií a príspevkových organizácií na neziskové organizácie poskytujúce všeobecne prospešné služby (transformačný zákon), vydala vláda SR rozhodnutie o transformácii štátnej príspevkovej organizácie Národný endokrinologický a diabetologický ústav Ľubochňa na neziskovú organizáciu svojim Uznesením číslo 490 zo dňa 21. júna 2005.

Národný endokrinologický a diabetologický ústav n. o. bol založený zakladacou listinou podľa zákona NR SR č. 213/1997 Z. z. o neziskových organizáciách poskytujúcich všeobecne prospešné služby.



ORGÁNY NEZISKOVEJ ORGANIZÁCIE

Orgánmi neziskovej organizácie Národný endokrinologický a diabetologický ústav n. o. (ďalej len NEDÚ n. o.) sú v zmysle § 18 zákona č. 213/1997 Z. z. o neziskových organizáciách poskytujúcich všeobecne prospešné služby v znení neskorších predpisov:

- správna rada
- riaditeľ
- dozorná rada

Správna rada

Správna rada je najvyšším orgánom Národného endokrinologického a diabetologického ústavu n. o.. Na základe platného Štatútu má šesť členov, ktorí rozhodujú najmä o rozpočte



neziskovej organizácie, schvaľuje ročnú účtovnú závierku a výročnú správu o činnosti a hospodárení, do skončenia nasledujúceho účtovného obdobia a rozhoduje o zrušení, zlúčení, splynutí alebo rozdelení neziskovej organizácie, podáva návrhy na zmeny zapisovaných skutočností v registri, volí a odvoláva riaditeľa, volí a odvoláva členov dozornej rady, schvaľuje právne úkony týkajúce sa nehnuteľného majetku, rozhoduje o zmenách v Štatúte, rozhoduje o obmedzení práva riaditeľa konať v mene neziskovej organizácie.

V správnej rade nedošlo k zmene za rok 2019. Správna rada sa v priebehu roka stretávala podľa potreby.

K 31.12.2019 bola správna rada v zložení :

predseda správnej rady:

- PhDr. Jozef Mintál, MBA, MEng.

členovia :

- JUDr. Ing. Jana Černáková
- Mgr. Mário Fraňo
- MUDr. Ján Grauzel
- Ing. Ivan Lukáčik, MPH.
- Mgr. Rastislav Hanulák

Riaditeľ – štatutárny orgán

Riaditeľ je štatutárny orgán, ktorý riadi činnosť Národného endokrinologického a diabetologického ústavu n. o. a koná v jej mene v rozsahu jemu udelených právomocí v štatúte. Je zamestnancom organizácie, menuje a odvoláva ho správna rada.

- JUDr. Igor Koval, MPH.



PREDMET ČINNOSTI

Národný endokrinologický a diabetologický ústav n. o. zabezpečuje všeobecne prospešné služby v oblasti poskytovania zdravotnej starostlivosti podľa § 2 zákona č. 213/1997 Z. z. a zakladacej listiny .

Poskytuje:

- komplexnú ambulantnú a ústavnú preventívnu, diagnostickú a liečebnú starostlivosť v endokrinológii a diabetológii pre pacientov detského a dospelého veku, z celého územia Slovenskej republiky,
- vykonáva konziliárnu činnosť v endokrinológii a diabetológii pre iné zdravotnícke zariadenia s poradnou a ambulantnou starostlivosťou (odborní lekári, NsP, kliniky FN a špecializované odborné ústavy),
- spolupracuje s vedeckými pracoviskami, s klinikami a inými pracoviskami liečebných zariadení, ktoré sa zaoberajú problematikou endokrinných ochorení a diabetes mellitus,
- rieši výskumné projekty v endokrinológii a diabetológii v rámci štátneho, rezortného a ústavného plánu, uplatňuje výsledky výskumu v diagnostike a poskytovaní liečebno – preventívnej starostlivosti,
- podieľa sa na postgraduálnej výchove a pred atestačnej príprave lekárov a stredných zdravotníckych pracovníkov zameraných na endokrinológiu a diabetológiu,
- podieľa sa na výchove vedeckých pracovníkov.



Organizačná štruktúra NEDÚ n. o. v roku 2019

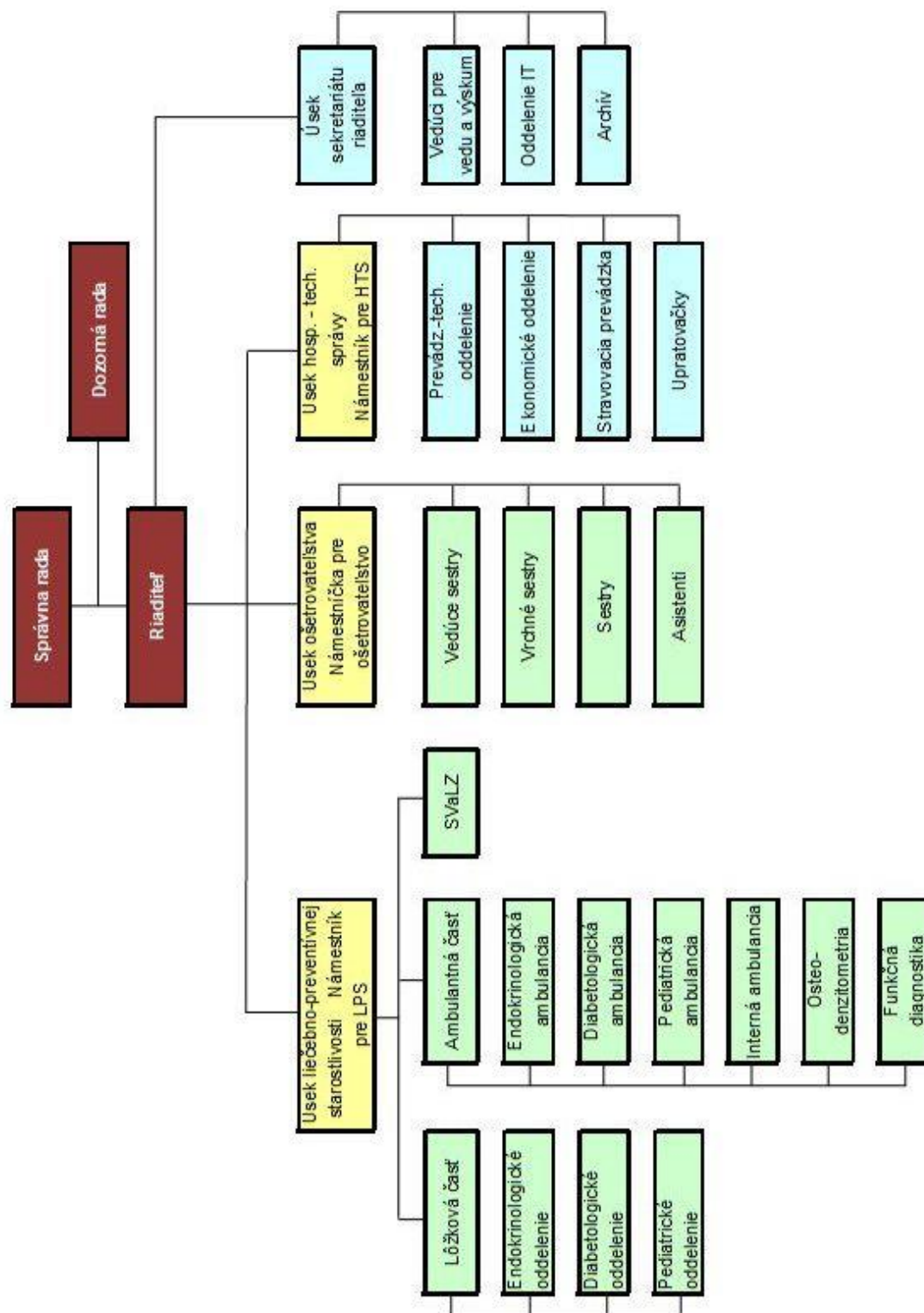



PERSONÁLNA A MZDOVÁ POLITIKA

Pracovno-právne vzťahy medzi zamestnávateľom a zamestnancami upravuje Zákonník práce zákon č. 311/2001 Z. z. v znení neskorších predpisov. Počet zdravotníckych zamestnancov sa riadi skutočnou potrebou na základe činnosti ústavu a v súlade s Výnosom Ministerstva zdravotníctva SR č. 09812/2008-OL z 10. septembra 2008 o minimálnych požiadavkách na personálne zabezpečenie a materiálo-technické vybavenie jednotlivých druhov zdravotníckych zariadení, v znení neskorších dodatkov, v súlade s organizačným poriadkom a organizačnou štruktúrou. Jedným zo základných predpokladov poskytovania kvalitnej zdravotnej starostlivosti sú ľudské zdroje. Stav zamestnancov k 31.12.2019 vo fyzických osobách vykazujeme 172 zamestnancov, v prepočítaných evidenčných počtoch 163,34 zamestnancov a v priemerných prepočítaných počtoch 162,65.

Prehľad stavu zamestnancov k 31.12.2019 v porovnaní s rokom 2018.

Kategoríe	Fyzické osoby		Evidenčné počty prepočítané		Priemerné prepočítané počty	
	rok 2019	rok 2018	rok 2019	rok 2018	rok 2019	rok 2018
lekári	32	30	27,63	26,23	28,17	26,23
zdravotné sestry	63	60	63,00	60,00	62,39	59,66
Asistent výživy	2	2	2,00	2,53	2,00	2,53
Zdrav. asistenti+maser	3	3	3,00	2,00	3,00	2,00
iní zdrav. pracovníci	2	2	0,80	0,80	0,80	0,80
T H P	27	27	24,83	23,80	25,07	23,82
robotníci	43	45	42,08	43,35	41,22	43,35
Zamestnanci celkom	172	169	163,34	158,71	162,65	158,39

1. Pohyb zamestnancov v roku 2019:

Celkový stav zamestnancov sa oproti roku 2018 zvýšil o 3 zamestnancov . Bol zaznamenaný nasledovný pohyb u jednotlivých kategórií:

Lekári - pohyb :

- nástup po materskej dovolenke - +2 lekárky
- nástup na MD -5 lekárky
- nový PP +5 lekári



Sestry - pohyb :

- nástup po materskej dovolenke + 1 sestra
- nový PP +4 sestry
- ukončenie PP - 2 sestry

THP :

- ukončenie PP - 5THP
- nový PP + 5THP

Robotníci :

- ukončenie PP - 5 údržba
- ukončenie PP - 1 upratovačka
- nový PP +4 (vrátnica, pom. prac. v kuchyni)
- nový PP +1masér

Graf znázorňujúci percentuálny podiel zamestnancov podľa odbornosti

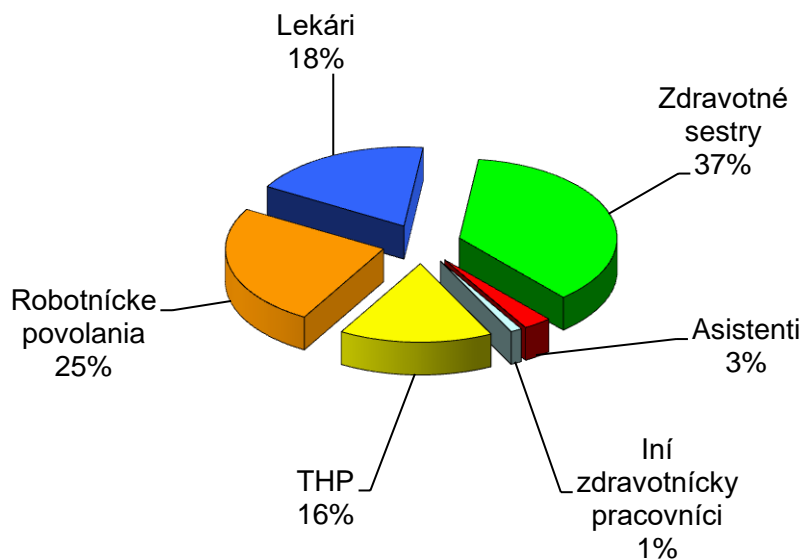

Najväčšie percento z celkového počtu zamestnancov tvoria zdravotné sestry, potom nasledujú robotnícke povolania, lekári a technicko-hospodárski zamestnanci.



Prehľad dosiahnutého vzdelania zamestnancov k 31.12.2019 z celkového počtu 172 zamestnaných je nasledovný:

➤ vysokoškolské vzdelanie II. stupňa	69 zamestnancov
➤ vysokoškolské vzdelanie I. stupňa	18 zamestnancov
➤ vyššie odborné vzdelanie	7 zamestnancov
➤ USO s maturitou	40 zamestnancov
➤ stredné odborné vzdelanie + s mat.	35 zamestnancov
➤ základné vzdelanie	3 zamestnanci

Vekové zloženie zamestnancov k 31.12.2019

➤ od 20-24 rokov	3 zamestnanci
➤ od 25-29 rokov	17 zamestnancov
➤ od 33-34 rokov	12 zamestnancov
➤ od 35-39 rokov	28 zamestnancov
➤ od 40-44 rokov	23 zamestnancov
➤ od 45-49 rokov	20 zamestnancov
➤ od 50-54 rokov	22 zamestnancov
➤ od 55-59 rokov	24 zamestnancov
➤ od 60 rokov a viac	23 zamestnancov



Graf znázorňujúci prehľad vzdelania zamestnancov

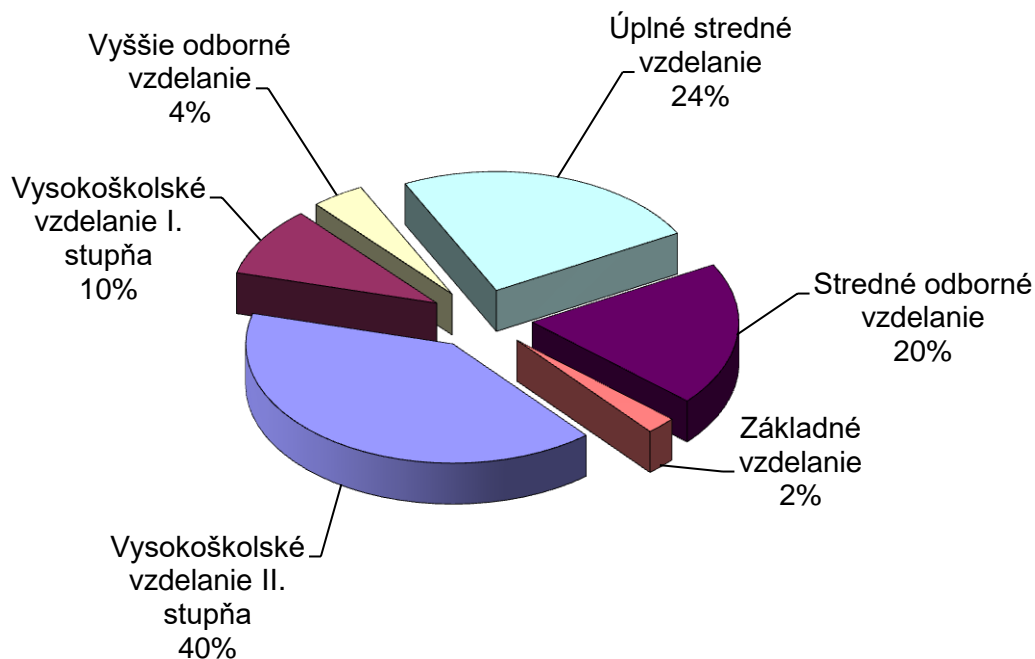

MZDY

1. Mzdové prostriedky sú vyplácané v súlade s interným predpisom o odmeňovaní zamestnancov, ktorý je zapracovaný v kolektívnej zmluve, kde sú bližšie rozpracované ustanovenia Zákonníka práce v podmienkach zamestnávateľa. V roku 2019 boli vyplatené mzdové prostriedky (+OOV) celkom vo výške 3 861 147,15 €, čo predstavuje 53,56 % z celkových nákladov organizácie. Osobné náklady (mzdy + odvody) predstavujú čerpanie vo výške 71,61 % z celkových nákladov.
2. Čerpanie mzdových prostriedkov k 31.12.2019 bolo oproti plánu na rok 2019 vyššie o 361 547,15 čo je viac o 10,33 %.
3. Plánované zvýšenie mzdových prostriedkov bolo prekročené z dôvodu prijatia nových zamestnancov a vyplatenia ročných odmien všetkým zamestnancom za dosiahnutie dobrých hospodárskych výsledkov.

**OSOBNÉ NÁKLADY**

Osobné náklady k 31.12.2019 sú vyššie o 661 210,92 € s porovnaním skutočností za rok 2018, čo v percentách predstavuje 14,04 %. Zvýšené čerpanie je na mzdách a odvodoch z dôvodu zvýšenia počtu zamestnancov a zákonných zvýšení miezd, čo predstavuje zvýšené čerpanie z osobných nákladov o 14,30 % viac v porovnaní s rokom 2018.

Tabuľka pre porovnanie osobných nákladov za rok 2019 v porovnaní s rokom 2018.

Celková cena práce (mzdy +odvod)	Skutočnosť rok 2019v €	Skutočnosť rok 2018 v €
Evidenčný počet prepočítaný	163,34	160,71
Fyzické osoby	172	169
Priemerná mzda s pohotovosťou	1 952,79	1 739,40
Mzdové náklady	3 827 766,10	3 354 462,80
Odvody zák. soc. poistenia	1 300 615,56	1 146 767,41
Celková cena práce (mzdy +odvod)	5 128 381,66	4 501 230,21
Zákonné soc. dávky	13 599,32	0,00
Náhrada príjmu pri dočasnej PN	8 482,84	7 335,77
Ochranné odevy	17 717,32	15 765,82
Odstupné	0,00	1 478,00
Odchodné	3 529,88	
Sociálny fond	50 186,23	43 093,31
Príspevok na rekreácie	4 825,58	
Spolu zákonné dávky	98 341,17	67 672,90
Príspevok na DDP	24 578,0	24 992,00
osobné náklady - OON	33 381,05	29 575,85
Osobné náklady spolu	5 284 681,88	4 623 470,96

- čerpanie náhrad príjmov pri dočasnej PN je vyššie o 1 147,07 € ako v roku 2018,
- zvýšené náklady na ochranné odevy sú z dôvodu nákupu nového typu ochranných odevov pre sestry,
- v roku 2019 bolo vyplatené odstupné 3 zamestnancom,
- zvýšené náklady na položke tvorba sociálneho fondu sa odvíja od mzdových prostriedkov,
- príspevok na DDP je na úrovni roku 2018,
- zvýšené osobné náklady - OON boli na základe prijatia vyššieho počtu brigádnikov - študentov na práce v areáli ústavu (úpravy parkov, výsadba, čistenie chodníkov).



VÝSLEDKY HOSPODÁRENIA NEDÚ N.O. K 31.12.2019

Hospodárenie Národného endokrinologického a diabetologického ústavu n. o. (ďalej len NEDÚ n. o.) sa odvíjalo od schváleného rozpočtu výnosov a nákladov na rok 2019 správnou radou. Rozpočet nákladov na rok 2019 bol schválený vo výške 6 780 506,00 €. Hlavným zdrojom príjmov na zabezpečenie financovania prevádzky ústavu boli výnosy: za poskytovanie zdravotnej starostlivosti formou uzatvorených zmlúv so zdravotnými poisťovňami. Výnosy za zdravotné výkony boli vyššie ako plánované výnosy celkom.

Hospodársky výsledok

NEDÚ n. o. hospodársky výsledok na rok 2019 plánoval na základe predpokladaného rozpočtu výnosov a nákladov odvíjajúcich sa zo skutočného čerpania v roku 2018 a uzatvorených zmlúv s poisťovňami vo výške 90 538,00 €. Hospodársky výsledok k 31.12.2019 vykazujeme vo výške **283 118,24 €**, čo je oproti plánu viac o 192 580,24 € .

VÝNOSY

Vo výnosoch sme zaznamenali pozitívny vývoj z dôvodu vyššieho počtu ukončených hospitalizácií a zvýšeného počtu ambulantných vyšetrení. Výška dosiahnutých výnosov k 31.12.2019 za zdravotnú starostlivosť bola 6 882 305,19 €, čím sme zaznamenali nárast oproti roku 2018 o 776 623,42 € .

**Prehľad skutočne dosiahnutých výnosov v členení podľa zdrojov za rok 2019**

Účet	Názov riadku	Skutočnosť k 31.12.2019	Plán pre rok 2019
602110000000	Za stravovanie	36 829,99	39 500,00
602300101010	- za uzavretý chorobopis, VŠZP	4 270 374,63	4 123 044,00
602300103010	- výkony za body, VŠZP	524 327,03	520 000,00
602300501010	- za uzavretý chorobopis, Dôvera	1 678 954,00	1 330 000,00
602300503010	- výkony za body, Dôvera	139 967,68	114 000,00
602302701010	- za uzavretý chorobopis, Union	235 824,51	210 000,00
602302703010	-výkony za body, Union	32 857,34	29 000,00
602400000000	AM - zdravotné služby	263 744,47	270 000,00
602500000000	tržby od samoplatcov	1 786,49	1 800,00
602700000000	tržby za zahraničných pac. - ZP	71 610,19	50 000,00
602910000000	refundácia liekov - ZP	0,00	0,00
602980000000	Ref. ŠZM - ZP	9 828,00	7 000,00
602	TRŽBY Z PREDAJA SLUŽIEB	7 266 104,33	6 694 344,00
644100000000	Úroky	0,37	0,00
644	ÚROKY	0,37	50,00
646100000000	Prijaté dary	0,00	0,00
646	DARY	0,00	1 000,00
649110000000	Nájomné, ubytovanie	19 028,66	17 000,00
649410000000	Ostatné výnosy od organizácií	47 655,15	25 000,00
649420000000	Poplatky za nadštandard	40 212,00	30 000,00
649421000000	Administratívne poplatky od pacientov	37 138,00	37 000,00
649422000000	Ostatné výnosy - NO terapia, In Body	250,00	0,00
649430000000	Ostatné výnosy od súkromníkov	500,97	0,00
649800000000	Sanofi - cestovné pac.	1 550,00	0,00
649900000000	Iné výnosy - nadšt .služby NET	16 100,00	16 000,00
649	OSTATNÉ VÝNOSY	162 434,78	125 000,00
651100000000	Tržby z predaja majetku	10 122,00	0,00
651	TRŽBY Z PREDAJA MAJETKU	10 122,00	0,00
658100000000	Výnosy z prenájmu majetku	36 647,54	36 700,00
658	VÝNOSY Z PRENÁJMU	36 647,54	36 700,00
6621	Príjmy , príspevky od iných organizácií	0,00	0,00
662	PRÍSP.OD INÝCH ORGANIZÁCIÍ	0,00	0,00
663	PRÍSPEVOK OD FYZ. OSOB	400,00	0,00
665100000000	Príspevok z podielu zaplatenej .dane - 2%	15 896,56	15 000,00
665	PRÍSPEVKY Z PODIELU DANI - 2%	15 896,56	15 000,00
6	VÝNOSY CELKOM	7 491 605,58	6 871 044,00



Plánované výnosy na rok 2019 boli k 31.12.2019 prekročené 620 561,58 €. v porovnaní s rokom 2018 boli výnosy vyššie o 813 211,53 €.

Komentár k výnosom

- 602 – **tržby z predaja služieb**, k 31.12.2019 bolo plnenie vo výške 7 266 104,33 €, čo je oproti plánu viac o 571 760,33 €, v porovnaní s rokom 2018 viac 784 157,23 €. Vyššie plnenie je hlavne za zdravotné výkony, čo bolo z dôvodu vyššieho počtu ukončených hospitalizácií, o 419 viac ako v roku 2018.
- 649 - **ostatné výnosy**, vykazujeme vyššie plnenie oproti plánu o 37 434,78 €. Skutočné plnenie k 31.12.2019 je vyššie o 27 849,94 € ako plnenie v roku 2018.
- 663 – **príspevky od fyzických osôb**, v roku 2019 boli vo výške 400,- €.
- 665 – **príspevky z podielu 2% daní** - plnenie oproti plánu bolo vyššie o 896,56 € a oproti skutočnosti roku 2018 nižšie o 3 835,85 €. Príspevok z podielu 2% daní bol použitý na nákup liekov pre lôžkových pacientov.

Percentuálne plnenie výnosov za zdravotné výkony podľa poisťovní:

	v roku 2019	v roku 2018
➤ VŠZP a.s.	69,67	72,96
➤ Dôvera ZP a.s.	26,43	22,91
➤ Union ZP a.s.	3,90	4,13

Percentuálny podiel jednotlivých oddelení s ambulanciami na výnosoch za zdravotné výkony

:

➤ diabetologické oddelenie	53,18 %
➤ endokrinologické oddelenie	31,15 %
➤ pediatrická endokrinológia	11,67 %
➤ rádiológia	4,00 %



Prehľad výnosov za zdravotné výkony po poisťovniach za rok 2019 v porovnaní s rokom 2018.

	Rok 2019	Rok 2018
Všeobecná zdravotná poisťovňa, a.s.	4 794 701,66	4 454 984,73
Dôvera zdravotná poisťovňa, a.s.	1 818 921,68	1 398 551,73
Union zdravotná poisťovňa, a.s.	268 681,85	252 145,31
Celkom	6 882 305,19	6 105 681,77

V prehľade porovnáваме skutočné výnosy za zdravotné výkony podľa jednotlivých poisťovní za rok 2019 v porovnaní s rokom 2018 bez výnosov za samoplatcov, zahraničných pacientov a osobitné poplatky (za ŠZM). Tržby z predaja služieb od poisťovní za rok 2019 sú vyššie o 776 623,42 ako v roku 2018. Výšku za samoplatcov, zahraničných pacientov a osobitných poplatkov vykazujeme za rok 2019 vo výške 83 224,68 €, čo je viac o 11 237,42 € ako v roku 2018.

Prehľad výnosov od zdravotných poisťovní za rok 2019 v porovnaní s rokom 2018

zdravotná poisťovňa	Celkom r.2019 v €		Celkom r. 2018 v €		Rozdiel v €
	za lôžka	za body	za lôžka	za body	
Všeobecná zdravotná poisťovňa, a.s.	4 794 701,66		4 454 984,73		339 716,93
	4 270 374,63	524 327,03	3 939 740,08	515 244,65	
Dôvera zdravotná poisťovňa, a.s.	1 818 921,68		1 398 551,73		420 369,95
	1 678 954,00	139 967,68	1 281 112,00	117 439,73	
Union zdravotná poisťovňa, a.s.	268 681,85		252 145,31		16 536,54
	235 824,51	32 857,34	221 998,23	30 147,08	
Celkom výnosy	6 882 305,19		6 105 681,77		776 623,42



Grafické zobrazenie podielu výnosov od poisťovní za rok 2019

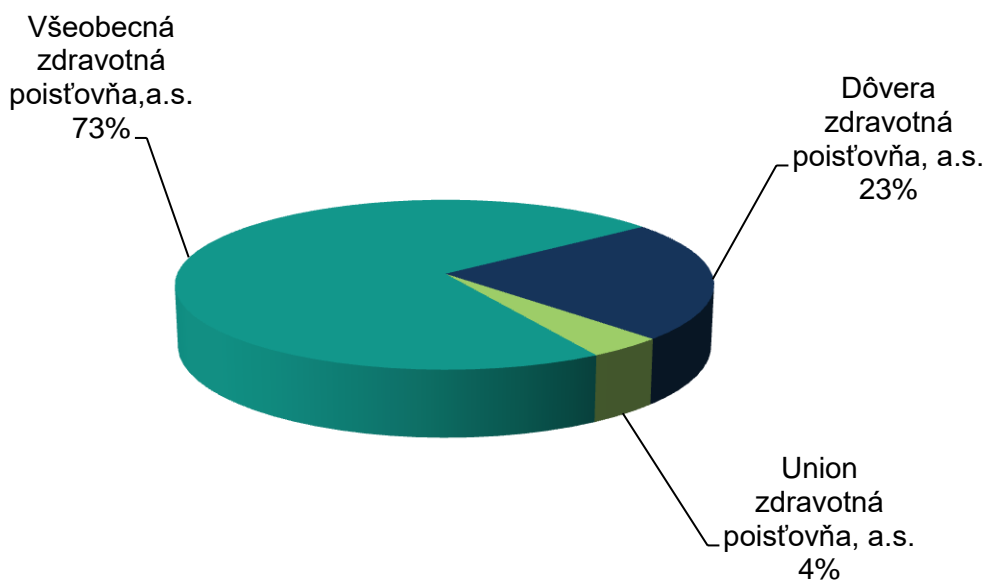

Z vyššie uvedenej tabuľky predkladáme percentuálny nárast výnosov za jednotlivé poisťovne v porovnaní s rokom 2018:

- VŠZP a. s. zvýšenie o 7,63 %
- Dôvera a. s. zvýšenie o 30,06 %
- Union ZP zvýšenie o 6,56 %

1. Porovnanie výnosov za uzatvorených lôžkových pacientov s rokom 2018.

- VŠZP a. s. vyššie o 330 634,55 €
- Dôvera ZP a.s. vyššie o 397 842,00 €
- Union ZP a. s. vyššie o 13 826,28 €

2. Porovnanie výnosov za ambulantné výkony a SVALZ s rokom 2018.

- VŠZP, a.s. – vyššie o 9 082,38, €
- Dôvera ZP, a.s. – vyššie o 22 527,95 €
- Union ZP, a.s. – vyššie o 2 710,26 €

**Prehľad čerpania nákladov k 31.12.2019**

Označenie	Názov riadku	Ročný obrat	Plán
501210000000	Pohonné hmoty - B	15 552,40	19 000,00
501230000000	Oleje a mazadlá	190,08	250,00
501310000000	Lieky	172 276,45	180 000,00
501400000000	Krv a krvné výrobky	328,04	0,00
501580000000	Š Z M	51 980,77	50 000,00
501610000000	Potraviny pre pacientov	142 111,59	129 600,00
501620000000	Potraviny pre zamestnancov	29 506,92	31 000,00
501630000000	CR	108,08	0,00
501640000000	Manko potravín	1,96	0,00
501711000000	Čistiaci materiál	21 748,74	20 000,00
501712000000	Iný všeobecný materiál	17,51	0,00
501720000000	Kancelársky materiál	13 009,72	12 000,00
501730000000	Laboratórne sklo	94,24	70,00
501810000000	Materiál údržbársky	42 812,92	35 000,00
501911000000	Bielizeň patientska	4 758,40	2 600,00
501920000000	Drobný hmotný majetok	75 400,61	80 000,00
501940000000	Knihy, hračky, časopisy	1 840,41	4 000,00
501	SPOTREBA MATERIÁLU	571 738,84	563 520,00
502100000000	Elektrická energia	74 897,41	74 890,00
502200000000	Voda	18 333,03	24 000,00
502500000000	Dodávka tepla a teplej vody	193 945,05	217 000,00
502	SPOTREBA ENERGIÍ	287 175,49	315 890,00
511200000000	Údržba vozového parku	8 022,19	15 000,00
511300000000	Údržba zdravotníckej techniky	5 277,18	9 000,00
511900000000	Ostatná údržba a opravy	314 652,30	300 000,00
511	OPRAVY A UDRŽIAVANIE	327 951,67	324 000,00
512120000000	Cestovné - ostat.	2 955,11	2 800,00
512130000000	Cestovné SaDR	25 200,00	25 200,00
512	CESTOVNÉ	28 155,11	28 000,00
513100000000	Reprezentačné	6 000,00	6 000,00
513	NÁKLADY NA REPREZENTÁCIU	6 000,00	6 000,00
518200000000	Leasing, nájomné	30 147,02	29 000,00
518210000000	Nájomné softvér	672,00	0,00
518310000000	Pranie pre pacientov	18 919,13	19 000,00
518320000000	Pranie pre zamestnancov	4 347,71	3 000,00
518400000000	Prieskumné a projektové práce	12 276,00	0,00
518500000000	Výkony výpočtovej techniky	4 334,64	4 530,00
518610000000	Telefóny	24 174,81	25 000,00



518620000000	Poštovné	23 012,43	20 000,00
518800000000	Cestovné pacientov - klin.š.	925,00	0,00
518900000000	Ostatné služby	244 954,52	220 000,00
518920000000	Vzdelávanie	14 859,08	4 000,00
518	SLUŽBY	378 622,24	324 530,00
521100000000	Mzdový fond	3 827 766,10	3 459 600,00
521200000000	OON	33 381,05	40 000,00
521	MZDOVÉ NÁKLADY	3 861 147,15	3 499 600,00
52410000	Odvod do ZP	373 322,05	365 000,00
524200000000	Odvod do SP	927 293,51	830 666,00
524	ZÁKONNÉ SOC. POISTENIE	1 300 615,56	1 195 666,00
525100000000	Ostat.soc.poist. - DDP	24 578,00	25 000,00
525	OSTATNÉ SOCIÁLNE POISTENIE	24 578,00	25 000,00
527100000000	Zákonné soc. dávky - str.	13 599,32	0,00
527210000000	Odchodné	3 529,88	35 000,00
527220000000	Odstupné	0,00	42 000,00
527300000000	Prídel do SF	50 186,23	51 600,00
527400000000	NP -náhrada	8 482,84	7 000,00
527500000000	Ochranné odevy prac. pomôcky	17 717,32	35 000,00
527600000000	Príspevok na rekreácie	4 825,58	38 500,00
527	ZÁKONNÉ SOCIÁL. NÁKLADY	98 341,17	209 100,00
532100000000	Daň z nehnuteľností	1 634,72	1 900,00
532	DAŇ Z NEHNUTEĽNOSTÍ	1 634,72	1 900,00
538100000000	Kolky	463,50	500,00
538200000000	Poplatky	8 171,83	0,00
538	OSTATNÉ DANE A POPLATKY	8 635,33	500,00
549200000000	Poistné	17 782,82	17 000,00
549900000000	Ostatné finančné náklady	1 877,86	1 900,00
549	OSTATNÉ NÁKLADY	19 660,68	18 900,00
551210000000	Odpisy dlhodobého hmotného maj.	110 244,49	120 000,00
551300000000	Odpisy budov	163 644,00	180 900,00
551	ODPISY	278 128,49	300 900,00
552200000000	Zost.cena pred. DHM - ostat.	1 043,77	0,00
552	ZOST.CENA PRED.DNM a DHM	1 043,77	0,00
562	POSKYTNUTÉ PRÍSP. INÝM Ú.J.	6 000,00	0,00
591100000000	Daň z príjmu	9 059,12	7 000,00
591	DANE	9 059,12	7 000,00
5	NÁKLADY SPOLU	7 208 487,34	6 780 506,00



Rozbor k nákladom

Čerpanie nákladov k 31.12.2019 vykazujeme vo výške 7 208 487,34 €, čo je oproti plánu viac o 427 981,34 €. Pri porovnaní s rokom 2018 je to viac o 828 542,94 €.

Spotreba materiálu : - skutočné čerpanie spotrebného materiálu k 31.12.2019 bolo oproti plánu vyššie o 8 218,84 €. Čerpanie materiálu oproti schválenému plánu zaznamenávame na vybraných položkách:

- na položke lieky bolo čerpanie liekov na úrovni roku 2018.
- vyššie čerpanie zaznamenávame u potravín pre pacientov o 12 511,59 € ako plán, z dôvodu vyššieho počtu ošetrovacích dní, ktoré boli vyššie oproti roku 2018 o 1 765. Priemerný náklad na potraviny za ošetrovací deň vykazujeme v roku 2019 - 3,56 €/ošetrovací deň.
- nižšie čerpanie potravín zamestnancov bolo o 1 493,08 € oproti plánu.
- čerpanie na položke drobný hmotný majetok bolo vo výške 75 400,61 €, čo bolo menej o 4 599,39 € ako plán. V priebehu roka bolo doplnené vybavenie v ambulanciách, nákup počítačov, nákup kuchynského zariadenia a vybavenia izieb pre pacientov.

Spotreba energií - čerpanie energií bolo oproti plánu na rok 2019 nižšie o 28 714,51 € nasledovne :

- *dodávka tepla a teplej vody náklady boli nižšie oproti plánu o 23 054,95 €,*
- *spotreba elektrickej energie bola na úrovni plánu na rok 2019,*
- *spotreba vody bola nižšia oproti plánu o 5 666,97 €.*

V prehľade tabuliek uvádzame spotrebu el. energie v kWh, ktorá bola pri porovnaní s rokom 2018 vyššia, cena za kWh bola v roku 2019 dohodnutá nižšia, takže náklady na el. energiu boli na úrovni roku 2018.



Prehľad spotreby el. energie v kWh v porovnaní s predchádzajúcimi rokmi.

Názov	rok 2015	rok 2016	rok 2017	rok 2018	rok 2019
spotreba el. energie VN v kWh	361 654	363 009	362 304	354 358	376 970
spotreba el. energie NN v kWh	14 607	15 045	15 657	13 041	9 631
spotreba celkom v kWh	376 261	378 054	377 961	367 399	386 601

➤ Náklady na spotrebu vody v m3 uvádzame v nasledovnej tabuľke:

rok 2015	rok 2016	rok 2017	rok 2018	rok 2019
7 965 m3	8 928 m3	11 842m3	9 465 m3	9 204 m3

Údržba a opravy - čerpanie bolo prekročené oproti plánu o 3 951,67 € a v porovnaní s rokom 2018 bolo čerpanie vyššie o 62 430,04 €. Okrem bežných opráv na základe zmlúv ako, renovácie tonerov, servisy výťahov, revízie EPS, prehliadky tlakových nádob, servis TÚ , drobných opráv prístrojov a zariadení boli vykonané tieto opravy :

- rekonštrukcia priestorov stravovacej prevádzky,
- výmena vonkajšieho osvetlenia areálu ústavu,
- výmena elektrických prívodov a rozvádzačov,
- oprava priestorov ambulancie (výmena obkladov, podlahy a ...)

Služby - celkové čerpanie na služby bolo vo výške 378 622,24 € , čo bolo viac o 54 092,24 € ako plán. Zvýšenie evidujeme na položkách:

- prieskumné a projektové práce
- poštovné (zvýšenie cien poštovného)
- vzdelávanie zamestnancov (lekárov a sestier)
- vykonanie energetického auditu

Mzdové náklady - mzdové náklady boli prekročené oproti plánu o 361 547,15 € a to:

- navýšenie stavu o 2 lekárov, (ďalší lekári boli prijatí na zástup MD)
- zvýšenie stavu o 3 sestry sestier
- 1 THP pracovník na detské oddelenie,
- vyplatenie 13. platu a odmeny za dobré hospodárske výsledky v celkovej sume 317 411,17 €



- z dôvodu zákonného navýšenia miezd (minimálnej mzdy podľa ZP a zvýšenie miezd zdravotníckych pracovníkov podľa Zákona 578/2004 Z. z).

Zákonné sociálne poistenie - náklady na zákonné poistenie sú odvodené od čerpania mzdových prostriedkov.

Zákonné sociálne náklady - čerpanie oproti plánu boli nižšie o 110 758,83 € z uvedených dôvodov:

- nevyčerpaných príspevkov na rekreácie
- dohodnutých nižších cien na ochranné pracovné odevy
- plánovaných odchodov do dôchodku, ktoré neboli zrealizované

Odpisy - čerpanie odpisov bolo nižšie ako plán o 22 771,51 €.

Graf znázorňujúci čerpanie vybraných nákladov v porovnaní s predchádzajúcim rokom

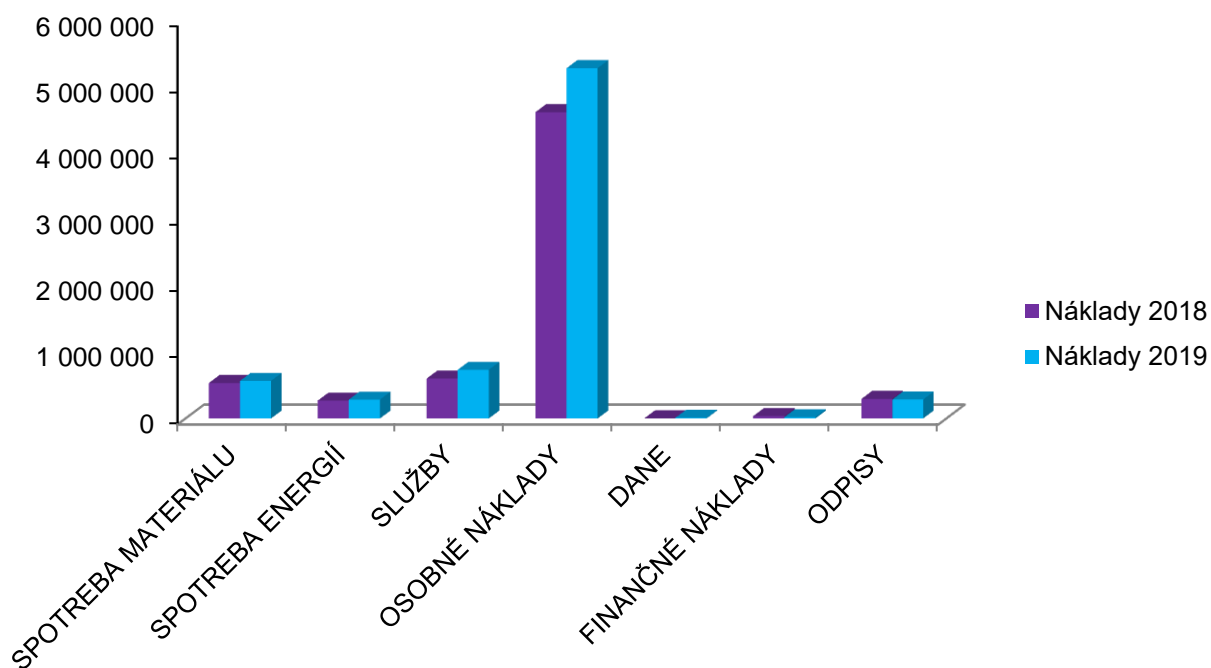



Graf vyjadrujúci percentuálny podiel čerpania najväčších položiek z celkových nákladov za rok 2019:

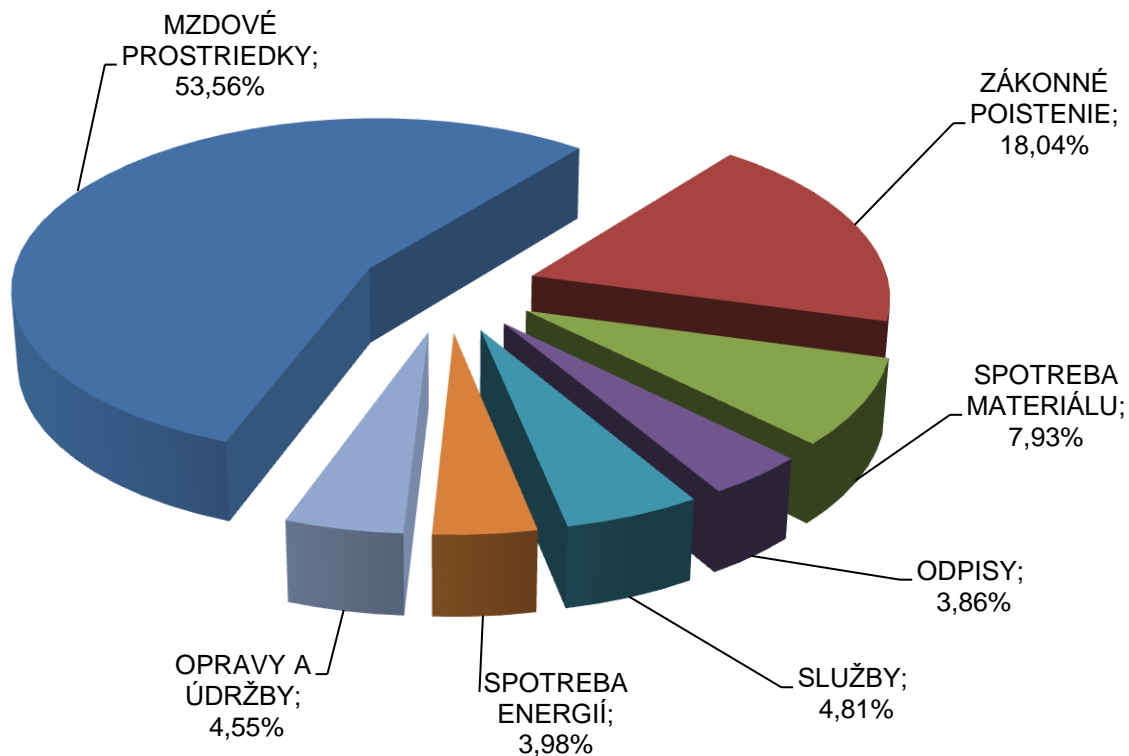

- 521 - Mzdové prostriedky 53,56 %
- 524 - Zákonné poistenie 18,04 %
- 501 - Spotreba materiálu 7,93 %
- 518 - Služby 5,25 %
- 511 - Opravy a údržby 4,55 %
- 502 - Spotreba energií 3,98 %
- 551 - Odpisy 3,86 %

Finančná analýza k 31.12.2019:

1.Nákladová náročnosť tržieb =náklady/výnosy =0,962209
(udáva koľko nákladov bolo potrebné vynaložiť na 1 EUR tržieb)

2.Produktivita práce = výnosy/počet pracovníkov = 45 865,10 €/ 1 prac.
(hodnota výnosov, ktorú vyprodukuje v priemere každý pracovník)

3.Rentabilita tržieb : výsledok hospodárenia/tržby = 0,03779

**PREHLAD O PEŇAZNÝCH TOKOCH**

Riadok	Označenie	Názov riadku	Obrat
1	HV	Hospodársky výsledok za účtovné obdobie	283 118,24
2	O	Odpisy investičného majetku	278 128,49
3	A.	Zmena stavu pracovného kapitálu	763 351,41
4	A.1.	ZMENA STAVU ZÁSOB	-4 033,46
5	A.1.1.	Materiál	-4 033,46
11	A.2.	ZMENA STAVU POHLADÁVOK	592 997,39
18	A.2.7.	Pohľadávky z obchodného styku (krátk.)	592 981,65
25	A.2.14.	Iné pohľadávky (krátk.)	15,74
28	A.3.	ZMENA STAVU ZÁVAZKOV	174 387,48
30	A.3.2.	Krátkodobé rezervy	19 958,05
31	A.3.3.	Závazky z obchodného styku	72 520,79
34	A.3.6.	Závazky voči zamestnancom	57 622,56
35	A.3.7.	Závazky zo sociálneho zabezpečenia	28 950,08
36	A.3.8.	Daňové záväzky a dotácie	18 515,37
40	A.3.12.	Iné záväzky	-23 179,37
43	A.4.	ČASOVÉ ROZLIŠENIE NÁKLADOV A PRÍJMOV	-420,00
44	A.4.1.	Náklady budúcich období	-420,00
46	A.5.	ČASOVÉ ROZLIŠENIE VÝDAVKOV A VÝNOSOV	-27 053,00
48	A.5.2.	Výnosy budúcich období	-27 053,00
49	A***	PEŇAZNÝ TOK ZO ZÁKL. PODNIKATEL. ČINNOSTÍ	1 297 125,14
50	B.1.	ZMENA STAVU DLHODOBÉHO MAJETKU	-486 000,32
58	B.1.8.	Pozemky	1 043,77
59	B.1.9.	Stavby	127 205,60
60	B.1.10.	Samostatné hnutelné veci a súbory hnut. vecí	92 324,00
63	B.1.13.	Ostatný dlhodobý hmotný majetok	4 243,17
64	B.1.14.	Obstarávaný dlhodobý hmotný majetok	-710 816,86
74	O	Odpisy investičného majetku	-278 128,49
75	B***	PEŇAZNÝ TOK Z INVESTIČNÝCH ČINNOSTÍ	-764 128,81
90	D.2.	ZMENA STAVU ÚVEROV A VÝPOMOCI	-50 482,67
99	D.2.9.	Ostatné dlhodobé záväzky	-50 482,67
102	D***	PEŇAZNÝ TOK Z FINAN. ČINNOSTI	-50 482,67
103	I.	PEŇAZNÝ TOK ZO ZÁKL. PODNIK. ČINNOSTI	1 297 125,14
104	II.	PEŇAZNÝ TOK Z INVEST. ČINNOSTI	-764 128,81
105	III.	PEŇAZNÝ TOK Z FINANČNÝCH ČINNOSTI	-50 482,67
106	F	ZMENA STAVU PEŇAZ. PROSTRIEDKOV	482 513,66
107	G	STAV PEŇAZNÝCH PROSTRIEDKOV	1 020 298,49
108	H	ZOSTATOK PEŇAZNÝCH PROSTRIEDKOV	1 502 812,15
109	XX	Porovnanie KS	1 502 812,15

**STAV MAJETKU A ZÁVAZKOV K 31.12.2019**

Por. číslo		Rok 2019	Rok 2018
1.	NEOBEŽNÝ MAJETOK SPOLU	3 935 852	3 449 851
2.	Dlhodobý nehmotný majetok		
3.	Dlhodobý hmotný majetok	3 935 852	3 449 851
4.	OBEŽNÝ MAJETOK SPOLU	2 019 460	2 127 810
5.	Zásoby	28 805	24 772
6.	Krátkodobé pohľadávky	487 843	1 082 740
7.	Finančné účty	1 502 812	1 020 298
8.	Časové rozlíšenie	5 959	5 539
9.	MAJETOK SPOLU	5 319 535	5 583 200
10.	VLASTNÉ ZDROJE KRYTIA MAJETKU SPOLU	5 185 678	4 902 558
11.	Imanie a peňažné fondy	4 902 556	4 604 108
12.	Nevysporiadany výsledok hospodárenia min. rokov		
13.	Výsledok hospodárenia za účtovné obdobie	283 121	298 450
14.	CUDZIE ZDROJE SPOLU	742 374	620 371
15.	Rezervy	93 359	73 401
16.	Krátkodobé záväzky	594 173	443 869
17.	Dlhodobé záväzky	54 842	103 101
18.	Bankový úver	0	0
19.	ČASOVÉ ROZLIŠENIE	33 219	60 271
20.	VLASTNÉ A CUDZIE ZDROJE SPOLU	5 961 271	5 583 200

V uvedenej tabuľke porovnávame stav majetku a záväzkov k 31.12.2019 v porovnaní s rokom 2018.

V roku 2019 boli uskutočnené rekonštrukčné a stavebné práce, zakúpené stroje a zariadenia v celkovej sume 768 284,17 €

Rekonštrukčné a stavebné práce:**➤ Stavebné práce**

- rekonštrukcia priestorov stravovacej prevádzky,
- novostavba prevádzkového pavilónu diabetologického oddelenia
- výmena a oprava vonkajšieho osvetlenia v areáli ústavu
- projekty, štúdie
- oprava rampy pri vstupe do areálu



➤ **Stroje a zariadenia :**

- Bio tensiometer
- EKG
- klimatizácie na 3. poschodí diabetologického oddelenia

Stav a pohyb krátkodobých a dlhodobých záväzkov

	Stav k 1.1.2019	Prírastky	Úbytky	Stav k 31.12.2019
Dodávatelia	17 031,21	2 586 347,19	2 513 826,40	89 552,00
Zúčtovanie so sociálnou a ZP	137 778,45	1 826 202,29	1 797 252,21	166 728,53
Daňové záväzky (341+342)	46 995,22	596 973,28	580 360,18	63 608,32
Záväzky voči zamestnancom	216 223,86	2 810 583,83	2 752 961,27	273 846,42
Ostatné záväzky	25 840,73	50 046,62	75 449,22	438,13
Krátkodobé záväzky spolu	443 869,47	7 870 153,21	7 719 849,28	594 173,40
Záväzky zo SF	2 135,54	50 186,23	47 963,00	4 358,77
Záväzky z nájmu	0	0	0	0
Ostatné dlhodobé záväzky	100 965,33		50 482,67	50 482,66
Dlhodobé záväzky spolu	103 100,87	50 186,23	98 445,67	54 841,43
Záväzky spolu	546 970,34	7920 339,44	7 818 294,95	649 014,83

K 31.12.2019 vykazujeme krátkodobé záväzky vo výške 594 173,40 €, čo je oproti roku 2018 viac o 150 303,93 €. Uvedené krátkodobé záväzky sú do lehoty splatnosti.

Okrem toho evidujeme k 31.12.2019 dlhodobé záväzky:

- 1 splátku za kúpu 2 sonografov (splátkový kalendár)

Stav a pohyb pohľadávok

	Stav k 1.1.2019	Prírastky	Úbytky	Stav k 31.12.2019
Všeobecná ZP, a.s.	732 015,37	4 884 336,67	5 301 392,32	314 959,72
Dôvera ZP, a.s.	270 682,05	1 836 533,35	1 988 729,54	118 485,86
Union ZP, a.s.	47 606,67	272 882,93	297 625,66	22 863,94
Ostatné pohľadávky	32 435,37	578 193,04	579 094,98	31 533,43
Pohľadávky celkom	1 082 739,46	7 571 945,99	8 166 842,50	487 842,95



K 31.12.2019 vykazujeme pohľadávky celkom vo výške 487 842,95 €, čo je menej ako v roku 2018 o 594 896,51 €, prevažnú časť tvoria pohľadávky za zdravotné výkony.

Percentuálny podiel pohľadávok z celkovej výšky:

- VŠZP, a. s. 67,61%
- Dôvera ZP, a.s. 24,99%
- Union ZP, a.s. 4,40%
- ostatné pohľadávky 3,00%

DRUH A ROZSAH POSKYTOVANEJ ZDRAVOTNEJ STAROSTLIVOSTI

Hlavnou činnosťou organizácie je poskytovanie zdravotnej starostlivosti na základe vydaného Rozhodnutia MZ SR (rozhodnutie číslo 27484/2006- OP zo dňa 29.11.2006). Uvedené rozhodnutie bolo doplnené rozhodnutím zo dňa 3.7.2007 číslo 18822-2/2007-OP a doplnené Rozhodnutím č. S08207-OP-2012 zo dňa 22.10.2012. Rozhodnutím MZ SR číslo S106-OP-2016 zo dňa 20.12.2016 došlo k zrušeniu niektorých špecializovaných ambulancií a prideleniu identifikátorov odbornosti.

1. zariadenie ústavnej zdravotnej starostlivosti

▪ špecializovaná nemocnica

v odboroch:

- endokrinológia,
- diabetológia,
- pediatrická endokrinológia.

2. zariadenie ambulantnej zdravotnej starostlivosti

▪ ambulancie

v odboroch:

- endokrinológia,
- diabetológia,
- pediatrická endokrinológia a diabetológia,
- vnútorné lekárstvo,
- poruchy látkovej premeny a výživy,
- kardiológia,
- chirurgia.



3. zariadenia spoločných vyšetrovacích a liečebných zložiek

v odboroch:

- rádiológia,
- funkčná diagnostika,
- kardiológia.

POSKYTOVANIE ZDRAVOTNEJ STAROSTLIVOSTI - LOŽKOVÁ ČASŤ

Zdravotná starostlivosť je poskytovaná v NEDÚ n. o. na oddeleniach :

- endokrinologické oddelenie
- diabetologické oddelenie
- pediatrická endokrinológia a diabetológia

ENDOKRINOLOGICKÉ CENTRUM

V endokrinologickom centre bolo v priebehu roku 2019 odliečených 2 063 hospitalizovaných pacientov s endokrinopatiami , čo je viac o 118 pacientov ako v roku 2018 a zrealizovaných 34 566 ambulantných vyšetrení v rámci ktorých lekári zhodnotili viac než 4 993 denzitometrických vyšetrení a 19 452 sonografických vyšetrení za celý ústav.

Lekári endokrinologického centra sa aktívne **podieľajú na postgraduálnom vzdelávaní lekárov**, budúcich endokrinológov. Títo v rámci predatestáčnych stáží absolvujú na našom oddelení trojtýždňový resp. trojmesačný pobyt, počas ktorého sa od našich lekárov oboznámia s prácou na lôžkovom oddelení, absolvujú výučbu sonografie krku a hodnotenie denzitometrie.

Na stáži sa zúčastnilo 11 lekárov.

Tím lekárov endokrinologického centra sa aktívne podieľa aj na vedecko-výskumnom procese. Aktívne sa zúčastňujú odborných seminárov a konferencií nielen v rámci Slovenska, ale aj v zahraničí. Každoročne odznejú viaceré prednášky z nášho pracoviska na Česko-slovenských endokrinologických dňoch (Košice), Česko-slovenskom kongrese osteológov (Žilina), na Endokrinologickom edukačnom fóre (Vyhne) a ďalších akciách organizovaných Slovenskou a Českou lekárskou spoločnosťou. Taktiež je každoročná aktívna účasť formou posterových prezentácií na Európskom endokrinologickom kongrese (ECE Mníchov- Nemecko), Európskom a zároveň svetovom osteologickom kongrese (ESCEO Malaga, Španielsko), ako aj



iných medzinárodných sympózií (napr. Medzinárodné osteologické sympóziium IOF - Ľvov, Jerevan).

V endokrinologickom centre je k dispozícii 45 lôžok, priemerná doba hospitalizovaného pacienta je 4,59 dňa. V roku 2019 pracovalo v endokrinologickom centre celkom vo fyz. osobách 11 lekárov. Z uvedeného počtu pracuje v špecializovaných endokrinologických a interných ambulanciách v prepočítanom evidenčnom počte 7,173 lekárov a na lôžkovom oddelení v prepočítanom počte na úväzky 3,70.

Na endokrinologickom lôžkovom oddelení pracuje 16 sestier, z toho 1 vedúca sestra, 2 vrchné sestry, 2 dokumentačné sestry a 1 sestra v prijímacej kancelárii, 10 sestier pracuje pri lôžku pacienta.

DIABETOLOGICKÉ CENTRUM

V odbore diabetológia sa ústav zameriava na komplexnú diagnostiku a liečbu diabetes mellitus a všetkých jeho komplikácií vrátane rizikového poradenstva pre diabetických rodičov, problematiky autoimunitného diabetes mellitus a kardiovaskulárnej prevencie. Diabetologické oddelenie je celoslovenským centrom pre problematiku diabetickej polyneuropatie a diabetickej nohy ako aj centrom pre liečbu inzulínovou pumpou.

V diabetologickom centre pracovalo k 31.12.2019 celkom 11 lekárov. V špecializovanej diabetologickej ambulancii pracovalo v prepočítanom evidenčnom počte 2,30 lekára. Na diabetologickom oddelení pracuje celkom 29 sestier, z toho 1 námestníčka pre ošetrovatelstvo, 1 vedúca sestra, 4 vrchné sestry, 2 sestry dia noha, 1 edukačná sestra v jednozmennej prevádzke, 20 sestier pri lôžku pacienta.

V roku 2019 bolo hospitalizovaných 2 863 pacientov, čo je viac o 218 pacientov ako v roku 2018. Priemerná doba hospitalizácie pacienta na diabetologickom oddelení bola v roku 2019 9,21 dňa.

Lekári diabetologického oddelenia sa aktívne podieľajú na postgraduálnom vzdelávaní lekárov, budúcich diabetológov. Na diabetologickom oddelení absolvovalo stáž 7 lekárov v rámci špecializačnej prípravy v odbore diabetológia.

Kolektív lekárov diabetologického centra sa aktívne podieľa na vedecko-výskumnej činnosti.

Aktívne sa zúčastňujú odborných seminárov a konferencií v rámci Slovenska, ale aj v zahraničí.



DETSKÉ ODDELENIE

Detské endokrinologické a diabetologické centrum sa nachádza v samostatnej budove NEDÚ n. o.. Toto národné centrum sústreďuje ambulantnú i hospitalizačnú starostlivosť o deti s endokrinopatiami a diabetes mellitus. U hospitalizovaných pacientov viac ako polovicu pacientov tvoria pacienti s DM. V tomto centre bola v roku 1986 začatá prvá intenzifikovaná inzulínová liečba u detí a v roku 1998 začatá prvá liečba inzulínovou pumpou na Slovensku.

Okrem inovatívnych diagnostických a liečebných metód je známe aj dlhoročnými skúsenosťami s edukáciou detí s DM a ich rodičov. Ďalšími odborními, na ktoré sa toto centrum zameriava sú: tyreológia - hlavne diferenciálna diagnostika možných malignít štítnej žľazy, poruchy rastu - centrum funguje ako jedno z centier pre liečbu rastovým hormónom, poruchy sexuálnej diferenciácie a choroby nadobličiek - centrum bolo koordinátorom pilotnej štúdie o incidencii kongenitálnej adrenálnej hyperplázie na Slovensku. Bohatá je najmä jeho ambulantná konziliárna činnosť.



K 31.12.2019 pracovali v detskom centre 5 lekári. Ambulantná činnosť v roku 2018 bola vykonávaná na 1,00 **prepočítané** pracovné miesto z celkového počtu lekárov.



Na detskom oddelení pracuje 1 vedúca sestra, 1 ambulatná sestra, 1 sestra v jednozmennej prevádzke a 9 sestier pri lôžku pacienta.

V roku 2019 bolo hospitalizovaných 756 detí, čo je viac o 80 detí ako v roku 2018. Priemerná ošetrovacía doba v roku 2018 je 5,31 dňa. K 31.12.2019 bolo vyšetrených ambulantne 5 109 detí, čo je o 208 viac ako v roku 2018 .



Prehľad vybraných ukazovateľov po jednotlivých oddeleniach.

Ukazovatele	Endokrinológia		Diabetológia		Detské oddelenie		Celkom
	rok 2019	rok 2018	rok 2019	rok 2018	rok 2019	rok 2018	rok 2019
ošetrovacie dni	9 480	9 616	26 377	24 575	4 013	3 914	39 870
počet hosp. pacientov	2 063	1 955	2 894	2 620	728	691	5 685
priemerná hosp. doba	4,59	4,92	9,21	9,38	5,31	5,66	7,01

Prehľad uzatvorených pacientov lôžkových oddelení v porovnaní s rokom 2018.

Poist'ovne	Endokrinologické oddelenie		Diabetologické oddelenie		Pediatrické oddelenie		Celkom	% podiel
	rok 2019	rok 2018	rok 2019	rok 2018	rok 2019	rok 2018	rok 2019	v roku 2019
VŠZP, a.s.	1438	1398	2039	1956	422	425	3899	68,58
Dôvera ZP, a.s.	531	452	683	575	276	201	1490	26,21
Union ZP, a.s.	97	95	141	114	58	50	296	5,21
Celkom	2066	1945	2863	2645	756	676	5685	100,00

V roku 2019 bolo hospitalizovaných 5 685 pacientov, čo je viac o 419 ako v roku 2018, z toho :

- *endokrinologické oddelenie viac o 121 pacientov*
- *diabetologické oddelenie viac o 218 pacientov*
- *detské oddelenie viac o 80 pacientov*

POSKYTOVANIE AMBULANTNEJ ZDRAVOTNEJ STAROSLIVOSTI

V ambulatnej časti endokrinologického centra sú riešené mnohé endokrinopatie najmä však ochorenia štítnej žľazy. K dispozícii je 7 endokrinologických ambulancií a 4 ambulancie interné s endokrinologickým zameraním. Výhodou ambulatného vyšetrenia je rýchlosť a odbornosť. V priebehu jedného dopoludnia je zrealizované komplexné vyšetrenie viacerých endokrinných ochorení. V ten istý deň má pacient nielen anamnestické a fyzikálne vyšetrenie, ale aj výsledky



laboratórnych parametrov, sonografiu krku, prípadne i denzitometrické vyšetrenie. Diagnóza je kompletná hneď a v ten istý deň možno určiť adekvátnu liečbu.

V rámci ambulantnej časti sú liečení aj pacienti s extrémne náročnými diagnózami, akými sú napríklad akromegália alebo endokrinná orbitopatia.

V uvedenej tabuľke uvádzame počty vyšetrených ambulantných pacientov podľa odbornosti a jednotlivých zdravotných poisťovní v porovnaní s rokom 2018.

V roku 2019 bolo v odborných ambulanciách vyšetrených 44 619 ambulantných pacientov, čo je v porovnaní s rokom 2018 viac o 4 406 pacientov.

Prehľad vyšetrených ambulantných pacientov.

Poisťovne	Endokrinologická ambulancia		Diabetologická ambulancia		Pediatrická endokrinologická ambulancia		Celkom
	Rok 2019	rok 2018	rok 2019	rok 2018	rok 2019	rok 2018	
VŠZP, a.s.	25 832	24 294	3 442	3 103	3 411	3 321	32 685
Dôvera ZP, a.s.	7 048	6 281	1 081	853	1 320	1 222	9 449
Union ZP, a.s.	1 686	1 454	272	186	378	358	2 336
Celkom	34 566	32 029	4 795	4 142	5 109	4 901	44 470
Union komerčná poisťovňa							2
Samoplatcovia							147
Celkom za NEDÚ n. o.							44 619

Percentuálny podiel vyšetrených ambulantných pacientov k 31.12.2019 bol vyšší ako v roku 2018. Najvyšší počet ambulantných pacientov je zo Všeobecnej zdravotnej poisťovne.

Prehľad vyšetrených ambulantných pacientov za rok 2019 v percentuálnom vyjadrení podľa poisťovní.

Poisťovne	počet ambulantných pacientov	% - tuálny pomer
Všeobecná zdravotná poisťovňa, a.s.	32 685	73,50
Dôvera zdravotná poisťovňa, a.s.	9 449	21,25
Union zdravotná poisťovňa, a.s.	2 336	5,25
Celkom	44 470	100,00



OSTEOLOGICKÉ CENTRUM

Súčasťou ambulantného systému je osteologické centrum, ktoré sa zaoberá diagnostikou a liečbou osteoporózy. NEDÚ n. o. vlastní vysoko kvalitný denzitometrický prístroj Hologic Discovery, ktorý umožňuje vyšetrenie všetkých štandardne sledovaných oblastí, ako aj celého tela.

Okrem vyšetrení sa osteologické centrum zaoberá sekundárnou hormonálne podmienenou osteoporózou a vyšetrenia sú realizované u pacientov s endokrinologickými ochoreniami v rámci ambulantných vyšetrení endokrinopatií alebo počas hospitalizácie na endokrinologickom lôžkovom oddelení. Osteologické centrum je jeden z piatich centier pre liečbu osteoporózy osteoformačným preparátom Forsteo – jedná sa o účinnú avšak finančne nákladnú liečbu, ktorá podlieha osobitným predpisom zdravotných poisťovní.

K 31.12.2019 vykazujeme 4 993 vyšetrení.

KOMPLEMENTÁRNE VYŠETRENIA

Pre potreby riešenia diagnostického a terapeutického procesu pacientov sú k dispozícii viaceré komplementárne pracoviská, ktoré sú súčasťou NEDÚ n. o. K dispozícii sú tri sonografické prístroje zamerané na vyšetovanie štítnej žľazy a prítŕnych teliesok. Ústav vlastní vysoko kvalitný denzitometrický prístroj Hologic Discovery s možnosťou vyšetrenia všetkých štandardne sledovaných oblastí, ako aj celého tela, vyšetrenie počítačovým perimetrom, možnosť konziliárneho vyšetrenia kardiológom. Na uvedených pracoviskách pracovali k 31.12.2019 - 2 lekári, v prepočítanom počte na 0,60 pracovného miesta a 2 zdravotné sestry.

Prehľad výkonov v bodoch za spoločné vyšetrovacie zložky v porovnaní s rokom 2018.

	Skutočnosť rok 2019	Skutočnosť rok 2018	Rozdiel
osteodenzitometria	23 457 600	25 255 800	-1 798 200
rádiológia	20 167 600	20 326 700	-159 100
celkom	43 625 200	45 582 500	-1 957 300

Celkový počet bodov za vyšetrenia v roku 2019 bol nižší v porovnaní s rokom 2018 o 1 957 300 bodov.



STRATEGICKÉ ZÁMERY pre rok 2020

1. V oblasti poskytovania zdravotnej starostlivosti

- zabezpečiť v roku 2020 5700 ukončených hospitalizácií lôžkových pacientov a poskytnúť 45 000 ambulantných vyšetrení poistencom z celého Slovenska,
- v jednaniach so zdravotnými poisťovňami zabezpečiť zmluvné objemy väčšie ako roku 2019 a znížiť čakacie doby u všetkých poistencov,
- naďalej spolupracovať v rámci vedeckých štúdií so zahraničnými výrobcami liekov s cieľom podieľať sa na vývoji a zavedení do praxe účinnejších liekov, ktoré skvalitnia ošetrovací proces v diabetológii a endokrinológii,
- vytvoriť podmienky pre absolvovanie odbornej špecializovanej praxe formou stáže v roku 2019 pre lekárov v endokrinológii a diabetológii,
- organizovať a podieľať sa na organizovaní odborných školení a seminárov so zameraním na diabetológiu a endokrinológiu,
- trvalo úzko spolupracovať s endokrinologickými a diabetologickými okresnými špecialistami vo všetkých okresoch Slovenska, s cieľom koordinovať a optimalizovať liečebný proces pacientov,
- uchádzať sa o zdroje z eurofondov, v prípade vyhlásenia výzvy Ministerstva zdravotníctva SR a Ministerstva kultúry SR, v oblasti rekonštrukcie a výstavby infraštruktúry zdravotníckych prevádzok.

2. V ekonomickej a personálnej oblasti

- v roku 2020 dosiahnuť celkové výnosy vo výške minimálne 7 807 926,- € a kladný hospodársky výsledok na úrovni 90 500,- €,
- prevádzkovú činnosť ústavu zabezpečiť maximálne s priemerným prepočítaným počtom zamestnancov 165 osôb,
- spotrebu liekov, ŠZM a stav zásob udržať na úrovni skutočnosti roku 2019,
- trvalo zvyšovať vzdelanostnú úroveň zamestnancov
- udržiavať stabilnú personálnu štruktúru zamestnancov s ročnou migráciou maximálne 5% z celkového počtu zamestnancov,



3. V investičnej oblasti a v oblasti údržby a opráv

- rekonštrukcia priestorov na izby pre pacientov na diabetologickom oddelení,
- ukončenie prístavby k budove diabetologického oddelenia
- zateplenie detského pavilónu
- zrealizovať výmenu vzduchotechniky v stravovacej prevádzke
- kúpa sanitného motorového vozidla
- prístupové schodisko k LD Bratislava
- detské a workoutové ihrisko
- oprava chodníkov a ciest v areáli ústavu,
- všetky technické opatrenia realizovať v súlade so zásadami platnými pre pamiatkovú zónu obce Ľubochňa a rešpektovať štatút národných kultúrnych pamiatok.

V Ľubochni, 20.2.2020

JUDr. Igor Koval, MPH.
riaditeľ ústavu