

**VÝROČNÁ SPRÁVA**  
**(ktorej súčasťou je SPRÁVA AUDÍTORA)**

**zostavená ku dňu 31.12.2019**



podpis prokuristu: Ing. Michal Dobrotka

## Príhovor

**Naša vízia – stať sa top 3 dodávateľom sťahovacích služieb v strednej Európe**



**Ing. Michal Dobrotka – generálny riaditeľ**

Convoi – facilitating changes, alebo ako pomáhať našim klientom zvládať zmeny. To je našim hlavným heslom od strategického stretnutia Berlin 2020 (v roku 2015), a v tomto duchu smerujeme aj naďalej našu stredoeurópsku pobočku Convoi s.r.o. so sídlom v Bratislave.

Rok 2019 bol aj pre Convoi rokom rastu obrátov a rozširovania tímu a technického vybavenia. Tak ako rástla ekonomika v Európe a posilňovala celá skupina Convoi, darilo sa aj Convoi s.r.o. so sídlom v Bratislave.

V číslach sa nám podarilo zvýšiť obrat o 26% a zisk vzrástol o cca 19%. K týmto číslam by sme mali ešte pridať aktivity na chod prevádzky v Českej republike a rozbeh novej pobočky v Poľsku, keďže vedieme Slovensko ako hlavnú prevádzku pre ostatné krajiny CEE spolu so sklantom.

Logickým vyústením bolo otvorenie samostatnej lokálnej pobočky v Poľsku s know-how zo Slovenska.

V rámci zásadných obchodných aktivít v roku 2019 sme absolvovali aj výstavu Medzinárodný strojársky veľtrh v Brne, kde sme sa prezentovali aj s technickým vybavením. Podarilo sa nám priamo osloviť viac ako 200 zákazníkov na Slovensku a v Čechách.

Začíname nový rok a zo sveta sa šíria správy o šíriacej sa pandémie nového vírusu COVID-19 z Číny a nikto nevie, čo môžeme od roku 2020 očakávať.

Zostáva nám poskytovať ešte lepšiu kvalitu a rozširovať aktivity v oblasti elektriky a automatizácie, prípadne aj ďalších oblastí, aby sme si zabezpečili ďalší rast, nové pracovné miesta a spokojných zákazníkov ako aj zamestnancov.



## Profil spoločnosti

**Skupina Convoi** je technickým poskytovateľom služieb v oblasti priemyselných relokácií, montáží a demontáží strojov a zariadení na národnej a nadnárodnej úrovni.

Rokmi rastúcimi a pribúdajúcimi medzinárodnými projektami sa stal Convoi svetovým hráčom v oblasti priemyselných montáží, priemyselných sťahovaní a projektových sťahovaní.



Aby sme k Vám boli bližšie máme naše pobočky v Holandsku, Nemecku, Veľkej Británii, na Slovensku, v Česku, v Indii a rozbiehame ďalšie.

Spoločnosť Convoi od roku 2015 rozšírila svoj rozsah činností pre Elektro a automatizáciu akvizíciou spoločnosti Imtech Industrial Services, ktorá bola začlenená do spoločnosti Convoi a ďalej pokračuje pod značkou Convoi Electrical & Automation B.V.

Od roku 2018 Convoi s.r.o. posilnil svoj tím o nových pracovníkov, ktorí so svojou odbornosťou a skúsenosťami radi splnia aj tie najnáročnejšie očakávania a výzvy.

## Základné hodnoty

**BEZPEČNOSŤ** - systém bezpečnosti a ochrany zdravia s dokázateľným znížením počtu úrazov na zlomok odvetvového priemeru.

**KVALITA** - dôraz na detail a kvalitu v každom aspekte našich operácií.

**PLÁNOVANIE** - príprava a sledovanie plnenia termínov a očakávaní našich zákazníkov.

**HODNOTA** - všetko naše úsilie je zamerané na poskytovanie cenovo výhodných a profesionálnych služieb našim zákazníkom.



## **KOMPLEXNÉ RIEŠENIA SÚ PODSTATOU FIRMY CONVOI**



Efektívne riadenie jednotlivých činností týkajúcich sa spoločného projektu je podstatou firmy Convoi. Spájanie týchto aktivít nám umožňuje poskytnúť našim partnerom ucelené riešenia.

Každý projekt je jedinečný, má vlastné technické požiadavky a vyžaduje špecifický prístup. My ho ponúkame efektívne, účinne a s dôrazom na spokojnosť zákazníka prostredníctvom kompletného riešenia, ktoré dosiahneme spojením logistických, mechanických a elektroinštalačných služieb.



## LOGISTICAL

Naši odborníci na priemyselné sťahovanie poskytujú komplexný balík služieb. Samozrejmosťou je projektový manažment, starostlivosť o zákazníka, trvalo udržateľné zlepšovanie a riešenia dodávok na kľúč.

### 1. Bezpečné a udržateľné riešenia

Bezpečné realizovanie vášho projektu a jeho dlhodobé udržateľné riešenie začína precíznou prípravou. Naším cieľom je prevziať starosti klientov na naše plecia. Plánovanie je zamerané na dosiahnutie čo najkratších prestojov a najnižšieho možného vplyvu na životné prostredie. Túto zodpovednosť berú na seba naši projektoví manažéri, ktorých úlohou je nájsť najlepšie riešenie na základne možností a predchádzajúcich skúseností.



### 2. Manažment sťahovania

Riziká sú súčasťou každého projektu. Preto sú dlhoročné skúsenosti, rozumné plánovanie a vhodné materiálne zabezpečenie rozhodujúce pre úspech. Ako to dosiahneme? Počas prvého stretnutia budeme diskutovať o povahe projektu a preskúmame s vami rôzne možnosti. Convoi vám ponúka znalosti a schopnosť uskutočniť a riadiť celú relokáciu. A to vrátane zistenia uskutočniteľnosti projektu, stratégie premiestnenia, logistického plánu a doby odstávky.

### 3. Skúsenosť so sťahovaním

Convoi začal so sťahovaním takmer pred storočím. Už vtedy sme sa špecializovali na komplexné, náročné a vyzývajúce relokácie. Naši odborníci na sťahovanie majú to správne školenie, znalosti a skúsenosti potrebné na výkon akéhokoľvek typu komerčného sťahovania. Relokujeme podniky, nemocnice, školy, inštitúcie, múzeá obsahujúce milióny kusov, sklady o veľkosti futbalových ihrísk, pracoviská s viac ako 2000 kancelárkami, letiská a dokonca vzácne položky ako napríklad Rembrandtov obraz – Nočná hliadka.

### 4. Sťahovanie na mieru

Predstavte si, že ste si práve kúpili nový stroj alebo výrobnú linku, ktorá sa teraz musí rýchlo a bezpečne previezť na určené miesto vo vašom závode. Nevojde sa cez dvere? Musí byť stroj poskladaný na poschodí? Pre Convoi to nie je problém!

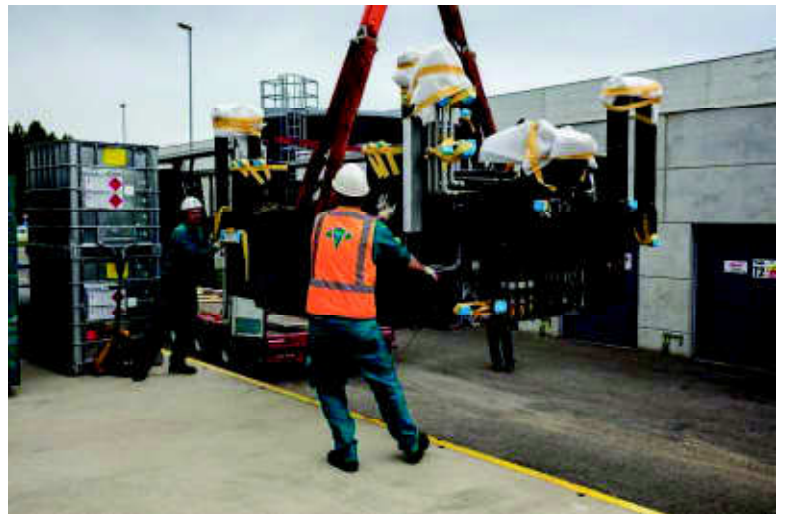

## 5. Dlhodobý servisný partner

Pre Convoi nie je žiadna práca príliš veľká alebo príliš malá. Naším dlhodobým klientom poskytujeme denné služby na požiadanie. To im umožňuje optimalizovať interné procesy a tak znižovať finančné náklady. Požiadať o ponuku je minútová záležitosť a Convoi Vám poskytne požadovanú službu prostredníctvom špecializovaného tímu, ktorý pozná Vaše pracovné prostredie ako vlastnú dľaň. Všetci zamestnanci Convoi majú potrebné odborné školenia a certifikáty.

## 6. Skladovanie a logistické centrá

Convoi poskytuje možnosť skladovania, aby sa zabezpečila maximálna efektívnosť v obmedzených priestoroch. Skladovať sa dá prakticky všetko od tovaru cez stroje a zariadenia až po zbierky umenia,



a umožňuje nám to dovoz na miesto presne vtedy, kedy je to potrebné. Naši klienti môžu spravovať svoj inventár 24/7 pomocou online Convoi Warehouse Viewer. Všetko, čo potrebujete na rýchle dodanie, je obrázok alebo popis a do 24 hodín vám to doručíme! Keď poskytujeme naše služby pre City alebo Project HUB, používame elektrické vozidlá v kombinácii

s inteligentným plánovaním, aby sme zabezpečili našim klientom udržateľnosť a čisté prostredie. Snažíme sa minimalizovať premávku na pracovných miestach a pozemku klienta, čím robíme proces bezpečnejším a efektívnejším.



# ELECTRICAL

Naši zaniatí elektrotechnici vám zabezpečia kompletne elektrické riešenia. Od projektového inžinierstva až po manažment údržby.

## 1. Projektová činnosť & Automatizácia

Deň čo deň navrhujeme projekty od nuly a prispôsobujeme existujúce systémy. Stanovenie parametrov – s alebo bez dát od klienta – nám umožňuje vypracovať podklady tvoriace základ projektu. Dokumentáciu ďalej vieme využiť na vytvorenie podrobných technických výkresov inštalácií, riadiacich a distribučných panelov.

Funkčný popis poskytuje základ pre programovanie operačného systému. Tento popis nám môže poskytnúť klient alebo môže byť vyvinutý v spolupráci s Convoi. Rýchle uvedenie do prevádzky a akceptačný test pomáhajú znižovať náklady našich klientov. Pri realizácii môžu naši technici použiť štandardný softvér spoločnosti Convoi alebo ľubovoľný iný softvér, ktorý používa náš klient na programovanie alebo spúšťanie simulácií.

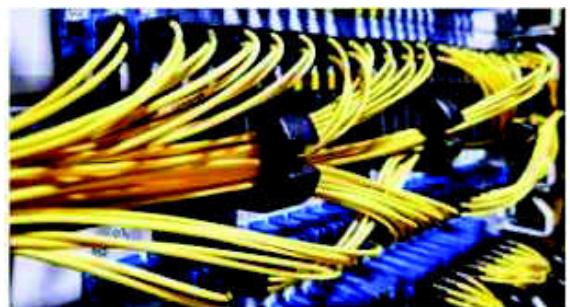
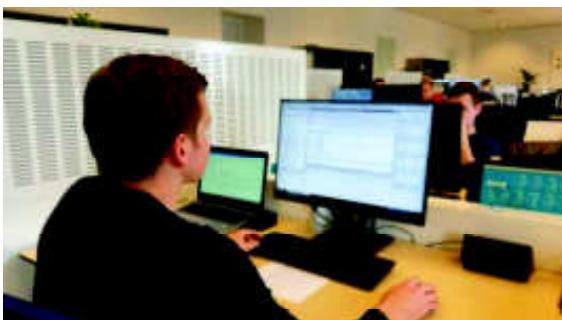

## 2. Montáž rozvádzačov

Srdcom nášho oddelenia je multifunkčný tím špecialistov, ktorý sa zameriava na montáž riadiacich panelov, ovládacích panelov či silových rozvádzačov. Sú schopní bezodkladne renovovať, migrovať či relokovať, čím sa zabezpečí minimálna časová strata. Naši špecialisti vedia vyrobiť rozvádzače na mieru, ako aj zabezpečiť rozvádzače zo sérieovej produkcie.



## 3. Stredné a vysoké napätie

Spoľahlivé napájanie je nadmieru dôležité. Na zabezpečenie spoľahlivosti a prevádzkovej bezpečnosti musia byť vysokonapäťové inštalácie vytvorené a aktualizované v súlade s príslušnými normami. Postupne sme získavali významné odborné znalosti, vďaka ktorým môžeme teraz poskytovať komplexné riešenia v oblasti vysokonapäťových inštalácií. Bezpečnosť práce a zabezpečenie súladu s legislatívnymi normami si vyžaduje špecifické znalosti, prehľad a skúsenosti. Všetci naši odborníci sú kvalifikovaní a certifikovaní podľa európskej normy EN 50110 a všetkých ostatných potrebných noriem. Naši odborníci sa za vás postarajú o všetko od navrhovania, inštalácie a uvedenia do prevádzky až po samotnú údržbu.



#### 4. Inštalácia a uvedenie do prevádzky

Hlavným cieľom nášho inštalačného tímu je efektívne realizovať plánované výsledky. Na základe zložitosti projektu a jeho termínu zostavíme kvalifikovaný tím. Jeden z členov tohto tímu je zodpovedný



za komunikáciu, vďaka čomu sa zvyšuje celková efektivita. Pre väčšinu projektov zostavujeme tímy výlučne z našich odborníkov, avšak v prípade potreby vieme do tímu zahrnúť aj externého pracovníka. Toto zaisťuje, že sa práca vykonáva odborne a načas. Výsledok je čiastočne determinovaný špecifickými podmienkami, ako je cieľ, čas, náklady, kvalita a bezpečnosť.

#### 5. Manažment údržby

Zabezpečenie minimalizácie problémov klientov s prevádzkou svojich zariadení je dôležitým cieľom manažmentu údržby. To znamená udržať komplexné elektrotechnické vybavenie, výrobné linky a zariadenia bezpečne v chode. Pri určovaní požiadaviek a plnení očakávaní je bezpečnosť vždy na prvom mieste. Dlhoročné skúsenosti umožnili našim špecializovaným servisným technikom vytvoriť pevné vzťahy s našimi klientami. Kooperácia na mieste pri procesoch prípravy, zastavenia prevádzky, inováciách či následnej starostlivosti nám umožňuje efektívne dokončiť projekty v rámci rozpočtu a načas. Pre našich zákazníkov sú naši špecialisti skôr partneri než bežní dodávatelia. Výsledok: zaručený úspech!



## MECHANICAL

Náš inžiniering ponúka ucelené riešenia pre projekty na “zelenej lúke”, ako aj v existujúcich prevádzkach. Convoi vám ponúka profesionálne skúsenosti a technické vybavenie vhodné presne pre váš projekt.

### 1. Inštalácie na kľúč

Premiestnenie alebo inštalácia vášho stroja, či výrobnéj linky na kľúč môže začať ihneď po jej odstavení.

Tento proces môže pozostávať z: vypnutia a odpojenia, demontáže, vyvezenia, prepravy, vykládky na



novom mieste, zamerania, inštalácie, vyváženia a pripojenia. To všetko sa vykonáva mechanicky, elektricky, hydraulicky a pneumaticky. Zákazka na kľúč je ukončená funkčným testom. Po výstupnej kontrole bude celý systém pracovať, PLC sa spustí,

motory sa budú otáčať v správnom smere, hydraulika bude fungovať presne tak, ako by mala, roboty sa budú pohybovať správne. Celý systém bude funkčný a bude pracovať naprázdno – bez výroby produktov.

## 2. Príprava

Ak si to vyžiada komplexnosť situácie, do procesu zapojíme aj našich projektových manažérov.

Prebiehajúce a rôzne možné scenáre môžu byť simulované v aplikácii AutoCAD v 2D alebo 3D. Takto vieme dopredu nájsť možné problémy, ako aj najefektívnejšie a najbezpečnejšie riešenia pre individuálne potreby klienta, čo zabezpečuje hladký proces implementácie. Naši inžinieri neustále prichádzajú s riešeniami na



„neriešiteľné“ situácie. Vďaka technike a metódam Convoi môžu naši mechanici plne zdokumentovať inštaláciu vášho zariadenia vrátane všetkých parametrov. V Convoi je tento proces štandardizovaný a možno ho použiť kdekoľvek na svete. To umožňuje nám a zároveň ľubovoľnej tretej strane znovu zostaviť každé zariadenie či výrobnú linku podľa prania zákazníka.

## 3. Realizácia – Technický personál

Naši mechanici sú školení na množstvo úkonov. Absolvovali školenia v rôznych mechanických a elektrických predmetoch, majú bezpečnostné certifikáty SCC/VCA, ako aj preukazy na prevádzku vysokozdvížných vozíkov a nákladných vozidiel. Sú tiež držiteľmi certifikátov pre prácu s mobilnými žeriavmi, zdvíhacími plošinami a portálovými žeriavmi. Znalosti, skúsenosti a zručnosti týchto všestranných odborníkov pokrývajú širokú škálu strojov, technológií a zariadení.

#### **4. Realizácia – Špecializované vybavenie**

Convoi vlastní rozsiahly strojový park a vybavenie na premiestnenie a inštalácie zariadení: mobilné elektrické žeriavy, zdvíhacie plošiny, hydraulické zdvíhacie systémy, mobilné zariadenia na ťažký transport, prepravné kolieska, vzduchové vankúše, ručné a elektrické náradie, hydraulické náradie, meracie prístroje, závesné laná, reťaze, kladky a oveľa viac. Veľká časť vymenovaného náradia je uskladnená v kontajneroch na náradie a je presne organizovaná. Vďaka tomuto štandardizovanému procesu naši mechanici presne vedia, kde sa ktoré nástroje a náradia nachádzajú. Naši inšpektori zabezpečujú pravidelnú kontrolu náradia a starajú sa o to, aby boli certifikáty vždy aktuálne.

#### **5. Testovanie a uvedenie do prevádzky**

Convoi vám bude asistovať aj pri počiatkovej fáze testovania a uvedenia do prevádzky. Uskutoční sa takzvaný “hot run”, teda zariadenie či výrobná linka sa dá plne do prevádzky, vrátane použitia surovín a výroby reálnych produktov. Následne prebehne potrebné testovanie a doladenie jednotlivých strojov/robotov, plánu alebo výrobnéj linky, aby mohol byť produkt vyrábaný v správnych množstvách v rámci požadovaných vlastností.

# Základné informácie o spoločnosti

Spoločnosť **Convoi s.r.o.** bola do obchodného registra zapísaná 01.09.2006 (Obchodný register Okresného súdu Bratislava I., oddiel Sro, vložka číslo 42136/B).

Hlavné činnosti spoločnosti podľa výpisu z obchodného registra sú:

- vykonávanie montáže a demontáže strojov a zariadení v rozsahu voľnej živnosti
- činnosť organizačných a ekonomických poradcov
- sprostredkovateľská činnosť v rozsahu voľnej živnosti
- kúpa tovaru na účely jeho predaja konečnému spotrebiteľovi (maloobchod)
- kúpa tovaru na účely jeho predaja iným prevádzkovateľom živnosti (veľkoobchod)
- reklamná a propagačná činnosť
- poradenská a konzultačná činnosť v oblasti obchodu
- prieskum trhu a verejnej mienky
- správa registratúry
- nákladná cestná doprava vykonávaná vozidlami s celkovou hmotnosťou do 3,5 t vrátane prípojného vozidla
- sťahovacie služby
- skladovanie a uskladňovanie
- baliace činnosti, manipulácia s tovarom
- prípravné práce k realizácii stavby
- oprava a údržba potrieb pre domácnosť, športových potrieb a výrobkov jemnej mechaniky
- administratívne služby
- prenájom hnutelných vecí
- montáž, rekonštrukcia a údržba vyhradených technických zariadení – elektrických

### Odvetvia a hlavné zameranie

Automobilový priemysel – lisy všetkých rozmerov a hmotností

Tlačiarensstvo – tlačiarenské stroje

Zdravotníctvo – medicínske zariadenia, CT

High tech – vstrekolisy/ Engel, Kraus Maffei a iné

Potravinárstvo – výrobné linky

Wood industry – malé strojné zariadenia





**THE RELOCATION ENGINEERS**

Štatutárnym orgánom spoločnosti Convoi s.r.o. je **konateľ** pán Leon Hendrik Nicolaas Spronken, bytom Dorfstrasse 68/TOP23, 6364 Brixen im Thale, Rakúsko.

Konateľ spoločnosti pán Leon Hendrik Nicolaas Spronken je oprávnený konať v mene spoločnosti samostatne. Ostatní konatelia spoločnosti sú oprávnení konať v mene spoločnosti každý len spoločne s pánom Leonom Hendrikom Nicolaasom Spronkenom. Konateľ podpisuje v mene spoločnosti tak, že k napísanému alebo vytlačenému obchodnému menu spoločnosti pripojí svoj podpis.

**Prokúra spoločnosti:** Ing. Michal Dobrotka, Rudolfa Vrbu 6, 917 08 Trnava

Prokurista je oprávnený konať v mene spoločnosti samostatne. Prokurista podpisuje za spoločnosť tak, že k obchodnému menu spoločnosti pripojí dodatok označujúci prokúru a svoj podpis.

#### Štruktúra spoločníkov s uvedením absolútnej a relatívnej výšky ich podielov na základnom imaní

Jediným vlastníkom spoločnosti so 100% podielom na základnom imaní a hlasovacích právach je **Convst B.V.**, Schotlandlaan 10, Maastricht-Airport 6199AL, Holandské kráľovstvo.

Základné imanie spoločnosti Convoi s.r.o. je vo výške 562 239€, rozsah splatenia 562 239€.

V roku 2019 spoločnosť nevykazovala náklady v oblasti výskumu a vývoja. Spoločnosť nemá organizačnú zložku v zahraničí. Convoi s.r.o. nenadobudla žiadne podiely, dočasné listy, obchodné podiely a akcie, dočasných listov a obchodných podielov materskej účtovnej jednotky podľa § 22 zákona o účtovníctve v tomto roku

#### Návrh na rozdelenie zisku

Rozhodnutím jediného spoločníka zo dňa 26.02.2020 bolo rozhodnuté, že zisk dosiahnutý za rok 2019 v celkovej výške **448 686,69 EUR** bol prevedený na účet nerozdeleného zisku minulých rokov vo výške 433 778,93 EUR a zvyšná časť vo výške 14 907,76 EUR bola použitá na tvorbu zákonného rezervného fondu.

Po skončení účtovného obdobia, za ktoré sa vyhotovuje výročná správa, nenastali žiadne udalosti osobitného významu, ktoré by mali zásadný vplyv na dosiahnuté výsledky v sledovanom období.

## Organizačná štruktúra spoločnosti

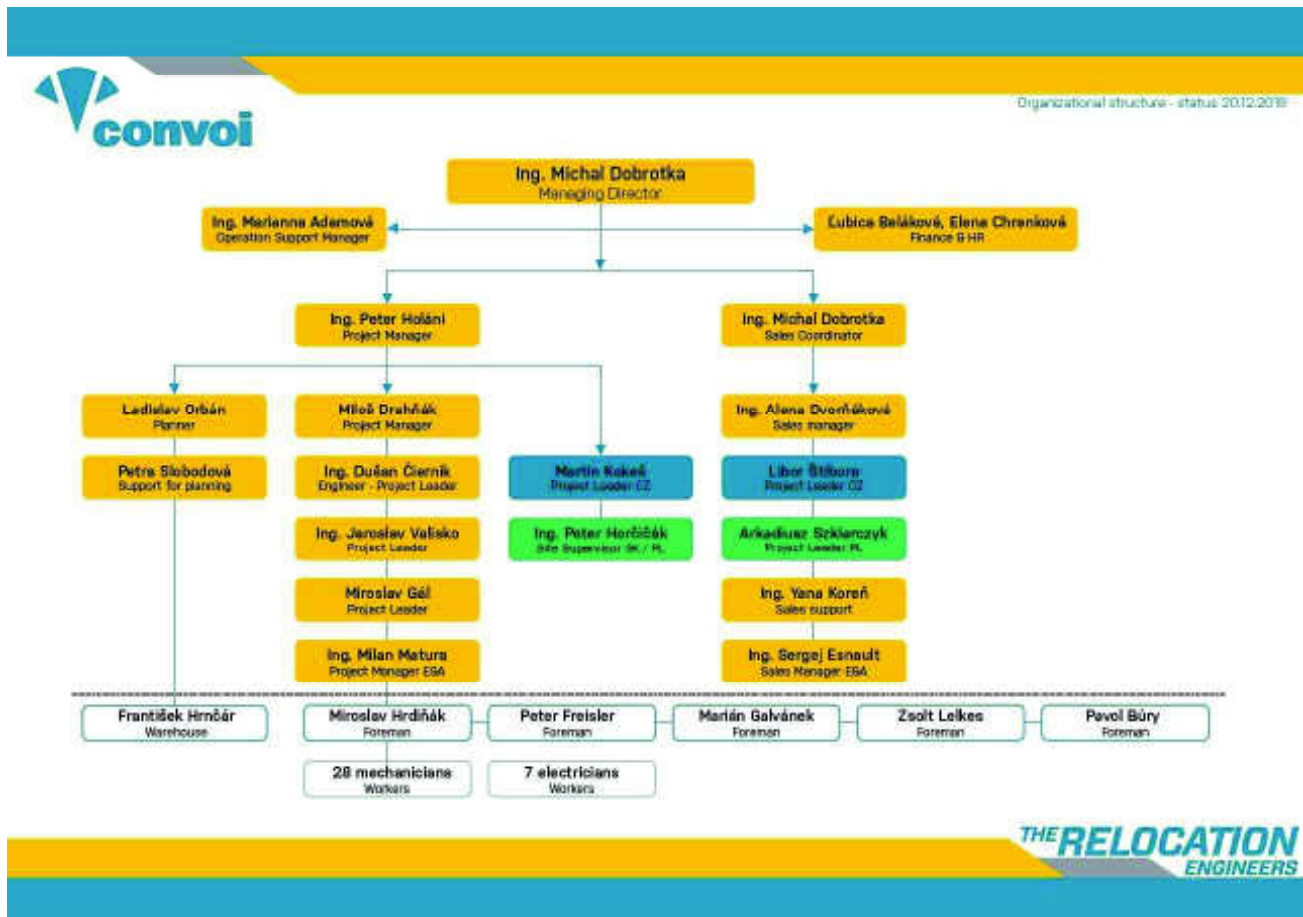

Povinnosť vypracovať výročnú správu spoločnosti za rok 2019 vyplýva z §20 zákona 431/2002 Z. z. o účtovníctve v znení neskorších predpisov.

Priemerný prepočítaný počet zamestnancov spoločnosti Convoi s.r.o. za rok 2019 bol 48 zamestnancov, z toho 6 žien. V predchádzajúcom roku bol priemerný prepočítaný počet 40 zamestnancov. Ide teda o nárast, ktorý sa budeme snažiť zachovať aj v nasledujúcom období.

### **Predpoklad budúceho vývoja činnosti**

V nasledujúcom roku 2020 sa spoločnosť bude snažiť napredovať a realizovať projekty na národnej, rovnako ako aj na medzinárodnej úrovni. Získavať finančné zdroje najmä zo svojich nosných činností, priemyselného a projektového sťahovania, ale takisto rozširovať sieť klientov v oblasti logistických služieb, elektroinštalácií, automatizácie a projektového manažmentu.

Aktuálne pociťujeme najväčšie obavy zo šíriaceho sa vírusu COVID-19 z Číny. Pandémia nového korónového vírusu výrazne zhoršila vyhladky ekonomiky Európskej únie, ktorá sa s najväčšou pravdepodobnosťou dostane do recesie.

Výrazný nárast dopravy na celom svete za posledné desaťročia, tak prepravy tovaru ako aj ľudí, globalizácia dodávateľských reťazcov, to všetko zvýšilo zraniteľnosť globálnej ekonomiky. Zároveň sa za posledných 10 rokov výrazne zvýšil podiel Číny a juhovýchodnej Ázie na svetovom hospodárskom raste. Pandémia, najmä taká, ktorá sa začala v Číne, by preto mohla mať v roku 2020 na globálne hospodárstvo v tomto prostredí veľký vplyv. Odhaduje sa, že kríza pre ochorenie COVID-19 bude mať obrovský nepriaznivý ekonomický dosah na EÚ a celú eurozónu.

Ďalším významným rizikom naďalej zostáva riziko nezaplatenia pohľadávok odberateľmi, a následná druhotná platobná neschopnosť. Z toho dôvodu väčšinu našich zákazníkov poisťujeme proti platobnej neschopnosti.



### Podarilo sa nám v 2019

Spoločnosť Convoi s.r.o. sa už po tretíkrát rozhodla vystavovať na Medzinárodnom strojárenskom veľtrhu v Brne, ktorý sa každoročne koná na prelome mesiacov september a október, v roku 2019 v dňoch 7.-11.10.2019.



Medzinárodný strojárenský veľtrh (MSV) v Brne je najvýznamnejším priemyselným veľtrhom v strednej Európe, na ktorom sa podieľa viac ako 1 600 vystavovateľov za účasti 80 000 návštevníkov.

Hlavnou témou tohtoročného veľtrhu bol priemysel 4.0 a digitálna továreň. Súčasťou MSV bol aj veľtrh Transport a logistika a ENVITECH.



Convoi sa z klasickej relokačnej firmy stal poskytovateľom komplexných riešení v oblasti prepravy, demontážnych a montážnych prác, elektroinštalácií a automatizácií.

Pre našich zákazníkov často meníme rozmiestnenia strojov, upravujeme stroje a zariadenia z pohľadu potreby Industry 4.0.

V rámci našich služieb nájdú zákazníci aj 3D skenovanie výroby a následne nové návrhy na umiestnenie požadovanej technológie.

Našou snahou je ukázať konečnému užívateľovi výsledok v rámci virtuálnej reality v priestore. V tomto smere sa naše aktivity prelínajú cez všetky hlavné témy výstavy MSV v Brne.

V neposlednom rade vykonávame všetky činnosti s ohľadom na životné prostredie a budúce generácie, čo dokazuje okrem nutného ISO:9001 aj vlastníctvo ISO:14001.

Na veľtrhu sme okrem iného prezentovali inštaláciu hydraulického zdvíhacieho systému s celkovou nosnosťou 620t. Využíva sa na stavbu tých najsofistikovanejších lisov a obrovských CNC centier, v energetike na umiestňovanie a manipuláciu s generátormi a VVN transformátormi.





*THE RELOCATION ENGINEERS*



Ďalším významným úspechom v roku 2019 bolo založenie samostatnej pobočky **Convoi Poland**.



Slovenská pobočka existuje už 13 rokov a obrat medziročne neustále rastie. Česká pobočka naberá na sile a útočí na míľnik obratu jedného milióna EUR. Skupina Convoi je hrdá na svojich ľudí a jednotlivé tímy, ktoré pracujú na všetkých krokoch medzi prípravami až po konečnú realizáciu.

Koniec roka 2019 si budeme pamätať ako rok, keď sme prijali nového člena rodiny - ďalšiu sesterskú pobočku Convoi Poland. Na poľskom trhu pôsobíme už nejaký čas, a preto jediným logickým výsledkom bolo založenie samostatnej organizácie s miestnym tímom a globálnym know-how. V rámci nášho poslania byť popredným poskytovateľom komplexných služieb v oblasti presídľovania bude Poľsko dôležitým míľnikom a krokom vpred na našej Convoi ceste.

Podstata podnikania v oblasti služieb spočíva v kvalite, a preto veríme, že si toto myslenie zachováme aj do budúcnosti.



*THE RELOCATION ENGINEERS*

A mnoho ďalšieho...





*THE RELOCATION ENGINEERS*

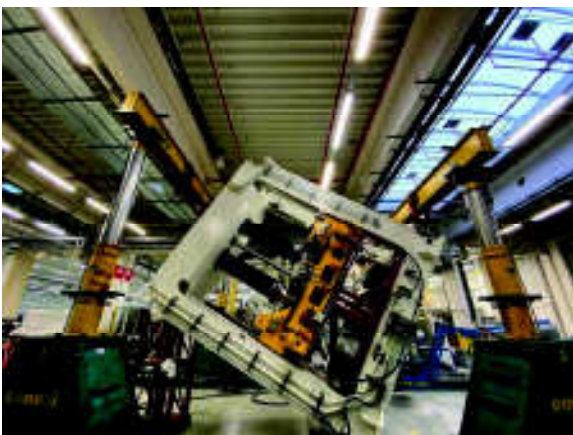

## Finančná správa

Dosiahnuté výsledky za rok 2019 potvrdzujú smerovanie spoločnosti a jej stabilnejšiu pozíciu v oblasti priemyselného a projektového sťahovania. Spoločnosť dosiahla aj v roku 2019 výborné výsledky, na ktoré môžeme byť hrdí.

Výsledok hospodárenia pred zdanením za rok 2019 bol vo výške 578 182 EUR, čo predstavuje nárast o viac ako 15% oproti predchádzajúcemu roku. Dosiahnuté tržby z predaja služieb boli vo výške 6 528 792 EUR. Spoločnosť je finančne stabilizovaná, čo je základným predpokladom pre napĺňanie jej rozvojovej stratégie.

### Vybrané ekonomické ukazovatele v EUR

	2019	2018	2017	2016	2015
Čistý obrat	6 528 792	5 198 579	3 055 856	2 565 835	2 267 344
Pridaná hodnota	2 269 851	1 931 607	1 045 255	969 762	931 932
Výsledok hospodárenia pred zdanením	578 182	499 523	137 814	188 307	372 839
Výsledok hospodárenia po zdanení	448 687	376 298	105 865	142 761	288 936

### Credit scoring – ALTMANOVO Z-SKÓRE



	2019	2018	Medziročná zmena
Tržby	6 559 382 €	5 198 579 €	+26,18%
Zisk	448 687 €	376 298 €	+19,24%
EBITDA	657 886 €	596 057 €	+10,37%
Čistý pracovný kapitál	667 979 €	545 750 €	+22,39%
Aktíva	1 725 577 €	1 270 375 €	+35,83%
Vlastné imanie	1 011 818 €	563 131 €	+79,68%
Celková zadlženosť	41,36%	55,67%	-14,31%

### Credit scoring – INDEX 05



	2016	2017	2018	2019
	1.1.2016 31.12.2016	1.1.2017 31.12.2017	1.1.2018 31.12.2018	1.1.2019 31.12.2019
INDEX 05	3,38	2,07	4,93	6,98

## Zadĺizenosť



FinStat.sk

	2010	2011	2012	2013	2014	2015	2016	2017	2018	2019
	1.1.2010 31.12.2010	N/A N/A	1.1.2012 31.12.2012	1.1.2013 31.12.2013	1.1.2014 31.12.2014	1.1.2015 31.12.2015	1.1.2016 31.12.2016	1.1.2017 31.12.2017	1.1.2018 31.12.2018	1.1.2019 31.12.2019
Celková zadĺizenosť	100,00 %	N/A	166,85 %	159,70 %	169,70 %	114,48 %	86,07 %	81,41 %	55,67 %	41,36 %
Dlhodobá zadĺizenosť	8,75 %	N/A	39,90 %	32,67 %	21,96 %	44,50 %	39,46 %	23,18 %	6,41 %	6,22 %
Krátkodobá zadĺizenosť	N/A	N/A	117,66 %	120,11 %	139,13 %	75,96 %	35,28 %	57,41 %	44,55 %	28,33 %

## Likvidita



FinStat.sk

	2010	2011	2012	2013	2014	2015	2016	2017	2018	2019
	1.1.2010 31.12.2010	N/A N/A	1.1.2012 31.12.2012	1.1.2013 31.12.2013	1.1.2014 31.12.2014	1.1.2015 31.12.2015	1.1.2016 31.12.2016	1.1.2017 31.12.2017	1.1.2018 31.12.2018	1.1.2019 31.12.2019
Likvidita 1. stupňa		N/A	0,10	0,02	0,05	0,12	0,23	0,08	0,82	0,63
Likvidita 2. stupňa		N/A	0,48	0,82	0,70	1,02	2,30	1,61	1,96	3,04
Likvidita 3. stupňa		N/A	0,48	0,82	0,70	1,02	2,30	1,61	1,96	3,04

## Marže



FinStat.sk

	2010	2011	2012	2013	2014	2015	2016	2017	2018	2019
	1.1.2010 31.12.2010	N/A N/A	1.1.2012 31.12.2012	1.1.2013 31.12.2013	1.1.2014 31.12.2014	1.1.2015 31.12.2015	1.1.2016 31.12.2016	1.1.2017 31.12.2017	1.1.2018 31.12.2018	1.1.2019 31.12.2019
EBITDA marža	⊖ -9,12 %	N/A	⊕ 4,03 %	⊖ -1,28 %	⊕ 8,68 %	⊕ 17,91 %	⊕ 9,37 %	⊕ 7,08 %	⊕ 11,47 %	⊕ 10,20 %
Hrubá marža	⊕ 16,55 %	N/A	⊕ 34,88 %	⊕ 28,19 %	⊕ 35,98 %	⊕ 41,20 %	⊕ 37,82 %	⊕ 34,20 %	⊕ 37,16 %	⊕ 34,77 %
Zisková marža	⊖ -12,89 %	N/A	⊕ 4,57 %	⊖ -2,18 %	⊕ 0,06 %	⊕ 12,77 %	⊕ 5,57 %	⊕ 3,46 %	⊕ 7,24 %	⊕ 6,87 %
Prevádzková marža	⊖ -10,56 %	N/A	⊕ 3,83 %	⊖ -1,45 %	⊕ 8,91 %	⊕ 17,26 %	⊕ 8,16 %	⊕ 5,39 %	⊕ 10,17 %	⊕ 8,98 %

## Ukazovatele efektivity



FinStat.sk

	2010	2011	2012	2013	2014	2015	2016	2017	2018	2019
	2010 2010	N/A N/A	1.1.2012 31.12.2012	1.1.2013 31.12.2013	1.1.2014 31.12.2014	1.1.2015 31.12.2015	1.1.2016 31.12.2016	1.1.2017 31.12.2017	1.1.2018 31.12.2018	1.1.2019 31.12.2019
Doba obratu aktív	⊖ 4 dňi	N/A	⊕ 115,94 dňi	⊕ 153,06 dňi	⊕ 115,39 dňi	⊖ 68,85 dňi	⊕ 82,75 dňi	⊕ 120,02 dňi	⊖ 89,19 dňi	⊖ 96,47 dňi
Doba obratu zásob	⊖ 3 dňi	N/A	N/A	N/A	N/A	N/A	N/A	N/A	N/A	⊖ 0,00 dňi
Doba obratu pohľadávok	⊖ N/A	N/A	⊕ 93,85 dňi	⊕ 139,73 dňi	⊕ 104,92 dňi	⊖ 47,32 dňi	⊕ 60,71 dňi	⊕ 106,51 dňi	⊖ 45,29 dňi	⊖ 65,64 dňi
Doba splácania záväzkov	⊖ N/A	N/A	⊕ 209,49 dňi	⊕ 256,02 dňi	⊕ 250,78 dňi	⊖ 88,95 dňi	⊕ 46,95 dňi	⊕ 104,73 dňi	⊖ 63,23 dňi	⊖ 41,90 dňi



Výročná správa za rok 2019 bola vydaná vo februári 2020 a je verejným dokumentom.

**SÍDLO & FAKTURAČNÁ ADRESA:**

Convoi s.r.o., Jégého 8, 821 08 Bratislava

**POŠTOVÁ ADRESA & PREVÁDZKA:**

Convoi s.r.o., Seredská 247, 917 05 Trnava – Modranka

TEL: +421 911 370 355, MAIL: [info.sk@convoi.com](mailto:info.sk@convoi.com)

## DODATOK SPRÁVY NEZÁVISLÉHO AUDÍTORA k výročnej správe

v zmysle § 27 odsek 6 zákona č. 423/2015 Z.z. o štatutárnom audite a o zmene a doplnení zákona č. 431/2002 Z. z. o účtovníctve v znení neskorších predpisov (ďalej len „zákon o štatutárnom audite“)

*Spoločníkovi a štatutárnemu orgánu spoločnosti Convoi s.r.o.*

Overili sme účtovnú závierku spoločnosti Convoi s.r.o. (ďalej aj „Spoločnosť“) k 31. decembru 2019, priloženú k výročnej správe Spoločnosti, ku ktorej sme dňa 17.2.2020 vydali správu nezávislého audítora z auditu účtovnej závierky v nasledujúcom znení:

### **Správa z auditu účtovnej závierky**

#### Názor

Uskutočnili sme audit účtovnej závierky spoločnosti Convoi s.r.o., ktorá obsahuje súvahu k 31. decembru 2019, výkaz ziskov a strát za rok končiaci sa k uvedenému dátumu, a poznámky, ktoré obsahujú súhrn významných účtovných zásad a účtovných metód. Podľa nášho názoru, priložená účtovná závierka poskytuje pravdivý a verný obraz finančnej situácie Spoločnosti k 31. decembru 2019 a výsledku jej hospodárenia za rok končiaci sa k uvedenému dátumu podľa zákona č. 431/2002 Z.z. o účtovníctve v znení neskorších predpisov (ďalej len „zákon o účtovníctve“).

#### Základ pre názor

Audit sme vykonali podľa medzinárodných audítorských štandardov (International Standards on Auditing, ISA). Naša zodpovednosť podľa týchto štandardov je uvedená v odseku Zodpovednosť audítora za audit účtovnej závierky. Od Spoločnosti sme nezávislí podľa ustanovení zákona o štatutárnom audite týkajúcich sa etiky, vrátane Etického kódexu audítora, relevantných pre náš audit účtovnej závierky a splnili sme aj ostatné požiadavky týchto ustanovení týkajúcich sa etiky. Sme presvedčení, že audítorské dôkazy, ktoré sme získali, poskytujú dostatočný a vhodný základ pre náš názor.

#### Zdôraznenie skutočnosti

Bez vplyvu na náš názor by sme chceli upozorniť na prebiehajúcu krízu spôsobenú pandémiou Covid 19, ktorej ekonomické dopady a prípadné prerušenie hospodárskych reťazcov na najbližších 12 mesiacov sa k dátumu vydanie tejto správy nedajú spoľahlivo odhadnúť.

## DODATOK SPRÁVY NEZÁVISLÉHO AUDÍTORA k výročnej správe

v zmysle § 27 odsek 6 zákona č. 423/2015 Z.z. o štatutárnom audite a o zmene a doplnení zákona č. 431/2002 Z. z. o účtovníctve v znení neskorších predpisov (ďalej len „zákon o štatutárnom audite“)

*Spoločníkovi a štatutárnemu orgánu spoločnosti Convoi s.r.o.*

### Zodpovednosť štatutárneho orgánu za účtovnú závierku

Štatutárny orgán je zodpovedný za zostavenie tejto účtovnej závierky podľa zákona o účtovníctve a za tie interné kontroly, ktoré považuje za potrebné na zostavenie účtovnej závierky, ktorá neobsahuje významné nesprávnosti, či už v dôsledku podvodu alebo chyby.

Pri zostavovaní účtovnej závierky je štatutárny orgán zodpovedný za zhodnotenie schopnosti Spoločnosti nepretržite pokračovať vo svojej činnosti, za opísanie skutočností týkajúcich sa nepretržitého pokračovania v činnosti, ak je to potrebné, a za použitie predpokladu nepretržitého pokračovania v činnosti v účtovníctve, ibaže by mal v úmysle Spoločnosť zlikvidovať alebo ukončiť jej činnosť, alebo by nemal inú realistickú možnosť než tak urobiť.

### Zodpovednosť audítora za audit účtovnej závierky

Našou zodpovednosťou je získať primerané uistenie, či účtovná závierka ako celok neobsahuje významné nesprávnosti, či už v dôsledku podvodu alebo chyby, a vydať správu audítora, vrátane názoru. Primerané uistenie je uistenie vysokého stupňa, ale nie je zárukou toho, že audit vykonaný podľa medzinárodných audítorských štandardov vždy odhalí významné nesprávnosti, ak také existujú. Nesprávnosti môžu vzniknúť v dôsledku podvodu alebo chyby a za významné sa považujú vtedy, ak by sa dalo odôvodnene očakávať, že jednotlivo alebo v súhrne by mohli ovplyvniť ekonomické rozhodnutia používateľov, uskutočnené na základe tejto účtovnej závierky.

V rámci auditu uskutočneného podľa medzinárodných audítorských štandardov, počas celého auditu uplatňujeme odborný úsudok a zachováваме profesionálny skepticizmus. Okrem toho:

- Identifikujeme a posudzujeme riziká významnej nesprávnosti účtovnej závierky, či už v dôsledku podvodu alebo chyby, navrhujeme a uskutočňujeme audítorské postupy reagujúce na tieto riziká a získavame audítorské dôkazy, ktoré sú dostatočné a vhodné na poskytnutie základu pre náš názor. Riziko neodhalenia významnej nesprávnosti v dôsledku podvodu je vyššie ako toto riziko v dôsledku chyby, pretože podvod môže zahŕňať tajnú dohodu, falšovanie, úmyselné vynechanie, nepravdivé vyhlásenie alebo obídenie internej kontroly.
- Oboznamujeme sa s internými kontrolami relevantnými pre audit, aby sme mohli navrhnúť audítorské postupy vhodné za daných okolností, ale nie za účelom vyjadrenia názoru na efektívnosť interných kontrol Spoločnosti.

## DODATOK SPRÁVY NEZÁVISLÉHO AUDÍTORA k výročnej správe

v zmysle § 27 odsek 6 zákona č. 423/2015 Z.z. o štatutárnom audite a o zmene a doplnení zákona č. 431/2002 Z. z. o účtovníctve v znení neskorších predpisov (ďalej len „zákon o štatutárnom audite“)

*Spoločníkovi a štatutárnemu orgánu spoločnosti Convoi s.r.o.*

- Hodnotíme vhodnosť použitých účtovných zásad a účtovných metód a primeranosť účtovných odhadov a uvedenie s nimi súvisiacich informácií, uskutočnené štatutárnym orgánom.
- Robíme záver o tom, či štatutárny orgán vhodne v účtovníctve používa predpoklad nepretržitého pokračovania v činnosti a na základe získaných audítorských dôkazov záver o tom, či existuje významná neistota v súvislosti s udalosťami alebo okolnosťami, ktoré by mohli významne spochybníť schopnosť Spoločnosti nepretržite pokračovať v činnosti. Ak dospejeme k záveru, že významná neistota existuje, sme povinní upozorniť v našej správe audítora na súvisiace informácie uvedené v účtovnej závierke alebo, ak sú tieto informácie nedostatočné, modifikovať náš názor. Naše závery vychádzajú z audítorských dôkazov získaných do dátumu vydania našej správy audítora. Budúce udalosti alebo okolnosti však môžu spôsobiť, že spoločnosť prestane pokračovať v nepretržitej činnosti.
- Hodnotíme celkovú prezentáciu, štruktúru a obsah účtovnej závierky vrátane informácií v nej uvedených, ako aj to, či účtovná závierka zachytáva uskutočnené transakcie a udalosti spôsobom, ktorý vedie k ich vernému zobrazeniu.

### **Správa k ďalším požiadavkám zákonov a iných právnych predpisov**

#### Správa k informáciám, ktoré sa uvádzajú vo výročnej správe – dodatok správy nezávislého audítora

Štatutárny orgán je zodpovedný za informácie uvedené vo výročnej správe, zostavenej podľa požiadaviek zákona o účtovníctve. Náš vyššie uvedený názor na účtovnú závierku sa nevzťahuje na iné informácie vo výročnej správe.

V súvislosti s auditom účtovnej závierky je našou zodpovednosťou oboznámenie sa s informáciami uvedenými vo výročnej správe a zváženie, či tieto informácie nie sú vo významnom nesúlade s auditovanou účtovnou závierkou alebo našimi poznatkami, ktoré sme získali počas auditu účtovnej závierky, alebo sa inak zdajú byť významne nesprávne.

Zvážili sme, či výročná správa Spoločnosti obsahuje informácie, ktorých uvedenie vyžaduje zákon o účtovníctve.

**DODATOK SPRÁVY NEZÁVISLÉHO AUDÍTORA  
k výročnej správe**

v zmysle § 27 odsek 6 zákona č. 423/2015 Z.z. o štatutárnom audite a o zmene a doplnení zákona č. 431/2002 Z. z. o účtovníctve v znení neskorších predpisov (ďalej len „zákon o štatutárnom audite“)

*Spoločníkovi a štatutárnemu orgánu spoločnosti Convoi s.r.o.*

Na základe prác vykonaných počas auditu účtovnej závierky, podľa nášho názoru:

- informácie uvedené vo výročnej správe zostavenej za rok 2019 sú v súlade s účtovnou závierkou za daný rok,
- výročná správa obsahuje informácie podľa zákona o účtovníctve.

Okrem toho, na základe našich poznatkov o účtovnej jednotke a situácii v nej, ktoré sme získali počas auditu účtovnej závierky, sme povinní uviesť, či sme zistili významné nesprávnosti vo výročnej správe, ktorú sme sa obdržali pred dátumom vydania tejto správy audítora. V tejto súvislosti neexistujú zistenia, ktoré by sme mali uviesť.



BMB Partners s.r.o.  
Zámocká 34, 811 01 Bratislava  
Licencia SKAU č. 245



  
Petra Packová  
zodpovedný audítor  
Licencia SKAU č. 1148

Bratislava, 14. apríla 2020

ÚĽ POD

## ÚČTOVNÁ ZÁVIERKA

podnikateľov v podvojnom účtovníctve

zostavená k 3 1 . 1 2 . 2 0 1 9

Daňové identifikačné číslo 2 0 2 2 2 4 5 3 3 5	Účtovná závierka <input checked="" type="checkbox"/> riadna <input type="checkbox"/> mimoriadna <input type="checkbox"/> priebežná	Účtovná jednotka <input checked="" type="checkbox"/> malá <input type="checkbox"/> veľká  (vyznačí sa x)	Za obdobie od 0 1 do 1 2  Bezprostredne predchádzajúce obdobie od 0 1 do 1 2	Mesiac Rok 2 0 1 9 2 0 1 9 2 0 1 8 2 0 1 8
IČO 3 6 6 7 0 5 4 5	Priložené súčasti účtovnej závierky <input checked="" type="checkbox"/> Súvaha (ÚĽ POD 1-01) (v celých eurách) <input checked="" type="checkbox"/> Výkaz ziskov a strát (ÚĽ POD 2-01) (v celých eurách) <input checked="" type="checkbox"/> Poznámky (ÚĽ POD 3-01) (v celých eurách alebo eurocentoch)			
SK NACE 4 9 . 4 2 . 0	Obchodné meno (názov) účtovnej jednotky C o n v o i . s . r . o .			
Sídlo účtovnej jednotky				
Ulica J e g é h o			Číslo 8	
PSČ 8 2 1 0 8	Obec B R A T I S L A V A			
Označenie obchodného registra a číslo zápisu obchodnej spoločnosti O k r e s n ý s ú d B R A T I S L A V A I O d d i e l : S r o v l o ž k a Č i s l o 4 2 1 3 6 / B				
Telefónne číslo + 4 2 1 9 1 1 3 7 0 3 5 5		Faxové číslo		
E-mailová adresa i n f o . s k @ c o n v o i . c o m				
Zostavené dňa: 1 7 . 0 2 . 2 0 2 0	Schválená dňa: 2 6 . 0 2 . 2 0 2 0	Podpisový záznam štatutárneho orgánu účtovnej jednotky alebo člena štatutárneho orgánu účtovnej jednotky alebo podpisový záznam fyzickej osoby, ktorá je účtovnou jednotkou: 		

Označenie a	STRANA AKTÍV b	Číslo riadku c	Bežné účtovné obdobie		Bezprostredne predchádzajúce účtovné obdobie	
			1	Brutto - časť 1	Netto 2	Netto 3
				Korekcia - časť 2		
	<b>SPOLU MAJETOK</b> r. 02 + r. 33 + r. 74	01		1 980 955		1 725 577
				255 378		1 270 375
<b>A.</b>	<b>Neobežný majetok</b> r. 03 + r. 11 + r. 21	02		479 773		224 395
				255 378		154 575
<b>A.I.</b>	<b>Dlhodobý nehmotný majetok súčet (r. 04 až 10)</b>	03		0		0
				0		0
A.I.1.	Aktivované náklady na vývoj (012) - /072, 091A/	04				0
2.	Softvér (013) - /073, 091A/	05				0
3.	Oceniteľné práva (014) - /074, 091A/	06				0
4.	Goodwill (015) - /075, 091A/	07				0
5.	Ostatný dlhodobý nehmotný majetok (019, 01X) - /079, 07X, 091A	08				0
6.	Obstarávaný dlhodobý nehmotný majetok (041) - 093	09				0
7.	Poskytnuté preddávky na dlhodobý nehmotný majetok (051) - 095A	10				0
<b>A.II.</b>	<b>Dlhodobý hmotný majetok súčet (r. 12 až 20)</b>	11		479 773		224 395
				255 378		154 575
A.II.1.	Pozemky (031) - 092A	12				0
2.	Stavby (021) - /081, 092A/	13				0
3.	Samostatné hnutelné veci a súbory hnuteľných vecí (022) - /082, 092A/	14		479 773		224 395
				255 378		142 908

Ozna- čenie a	STRANA AKTÍV b	Číslo riadku c	Bežné účtovné obdobie		Bezprostredne predchádzajúce účtovné obdobie
			1	2	
			Brutto - časť 1	Netto 2	Netto 3
4.	Pestovateľské celky trvalých porastov (025) - /085, 092A/	15			0
5.	Základné stádo a ľahné zvieratá (026) - /086,092A/	16			0
6.	Ostatný dlhodobý hmotný majetok (029, 02X, 032) - /089, 08X, 092A/	17			0
7.	Obstarávaný dlhodobý hmotný majetok (042) - /094/	18			0
8.	Poskytnuté preddavky na dlhodobý hmotný majetok (052) - 095A	19			0
9.	Opravná položka k nadobudnutému majetku (+/- 097) +/- 098	20			11 667
<b>A.III.</b>	<b>Dlhodobý finančný majetok súčet (r. 22 až 32)</b>	<b>21</b>	<b>0</b>	<b>0</b>	<b>0</b>
A.III. 1.	Podielové cenné papiere a podiely v prepojených účtovných jednotkách (061A, 062A, 063A) - /096A/	22			0
2.	Podielové a cenné papiere a podiely s podielovou účasťou okrem v prepojených účtovných jednotkách (062A) - /096A/	23			0
3.	Ostatné realizovateľné cenné papiere a podiely (063A) - /096A/	24			0
4.	Pôžičky prepojeným účtovným jednotkám (066A) - /096A/	25			0
5.	Pôžičky v rámci podielovej účasti okrem prepojeným účtovným jednotkám (066A) - /096A/	26			0
6.	Ostatné pôžičky (067A) - /096A/	27			0
7.	Dlhové cenné papiere a ostatný dlhodobý finančný majetok (065A, 069A, 06XA) - /096A/	28			0

Označenie a	STRANA AKTÍV b	Číslo riadku c	Bežné účtovné obdobie		Bezprostredne predchádzajúce účtovné obdobie
			1	2	
			Brutto - časť 1	Netto 2	Netto 3
8.	Pôžičky a ostatný dlhodobý finančný majetok so zostatkovou dobou splatnosti najviac jeden rok (066A, 067A, 069A, 06XA) - /096A/	29			0
9.	Účty v bankách s dobou viazanosti dlhšou ako jeden rok (22XA)	30			0
10.	Obstarávaný dlhodobý finančný majetok (043) - /096A/	31			0
11.	Poskytnuté preddávky na dlhodobý finančný majetok (053) - /095A/	32			0
<b>B.</b>	<b>Obežný majetok</b> r. 34 + r. 41 + r. 53 + r. 66 + r. 71	<b>33</b>	<b>1 483 225</b>		<b>1 483 225</b>
			0		1 111 654
<b>B.I.</b>	<b>Zásoby súčet (r. 35 až 40)</b>	<b>34</b>	0		0
			0		0
B.I.1.	Materiál (112, 119, 11X) - /191, 19X/	35			0
2.	Nedokončená výroba a polotovary vlastnej výroby (121, 122, 12X) - /192, 193, 19X/	36			0
3.	Výrobky (123) - /194/	37			0
4.	Zvieratá (124) - /195/	38			0
5.	Tovar (132, 133, 13X, 139) - /196, 19X/	39			0
6.	Poskytnuté preddávky na zásoby (314A) - 391A	40			0
<b>B.II.</b>	<b>Dlhodobé pohľadávky súčet</b> (r. 42 + r. 46 až r. 52)	<b>41</b>	<b>17 159</b>		<b>17 159</b>
			0		6 601
<b>B.II.1.</b>	<b>Pohľadávky z obchodného styku súčet (r. 43 až r. 45)</b>	<b>42</b>	0		0
			0		0

Označenie a	STRANA AKTÍV b	Číslo riadku c	Bežné účtovné obdobie		Bezprostredne predchádzajúce účtovné obdobie
			1	2	
			Brutto - časť 1	Netto 2	Netto 3
1.a.	Pohľadávky z obchodného styku voči prepojeným účtovným jednotkám (311A, 312A, 313A, 314A, 315A, 31XA) - /391A/	43			0
1.b.	Pohľadávky z obchodného styku v rámci podielovej účasti okrem pohľadávok voči prepojeným účtovným jednotkám (311A, 312A, 313A, 314A, 315A, 31XA) - /391A/	44			0
1.c.	Ostatné pohľadávky z obchodného styku (311A, 312A, 313A, 314A, 315A, 31XA) - /391A/	45			0
2.	Čistá hodnota zákazky (316A)	46			0
3.	Ostatné pohľadávky voči prepojeným účtovným jednotkám (351A) - /391A/	47			0
4.	Ostatné pohľadávky v rámci podielovej účasti okrem pohľadávok voči prepojeným účtovným jednotkám (351A) - /391A/	48			0
5.	Pohľadávky voči spoločníkom, členom a združeniu (354A, 355A, 358A, 35XA) - 391A	49			0
6.	Pohľadávky z derivátových operácií (373A, 376A)	50			0
7.	Iné pohľadávky (335A, 336A, 33XA, 371A, 374A, 375A, 378A) - /391A/	51			0
8.	Odložená daňová pohľadávka (481A)	52	17 159		17 159
<b>B.III.</b>	<b>Krátkodobé pohľadávky súčet (r. 54 + r. 58 až r. 65)</b>	<b>53</b>	<b>1 156 898</b>		<b>1 156 898</b>
			<b>0</b>		<b>638 394</b>
<b>B.III.1.</b>	<b>Pohľadávky z obchodného styku súčet (r. 55 až r. 57)</b>	<b>54</b>	<b>1 122 212</b>		<b>1 122 212</b>
			<b>0</b>		<b>620 394</b>
1.a.	Pohľadávky z obchodného styku voči prepojeným účtovným jednotkám (311A, 312A, 313A, 314A, 315A, 31XA) - /391A/	55			0
1.b.	Pohľadávky z obchodného styku v rámci podielovej účasti okrem pohľadávok voči prepojeným účtovným jednotkám (311A, 312A, 313A, 314A, 315A, 31XA) - /391A/	56			0

Ozna- čenie a	STRANA AKTÍV b	Číslo riadku c	Bežné účtovné obdobie		Bezprostredne predchádzajúce účtovné obdobie	
			1	Brutto - časť 1	Netto 2	Netto 3
				Korekcia - časť 2		
1.c.	Ostatné pohľadávky z obchodného styku (311A, 312A, 313A, 314A, 315A, 31XA) - /391A/	57		1 122 212		1 122 212
						620 394
2.	Čistá hodnota zákazky (316A)	58				0
3.	Ostatné pohľadávky voči prepojeným účtovným jednotkám (351A) - /391A/	59				0
4.	Ostatné pohľadávky v rámci podielovej účasti okrem pohľadávok voči prepojeným účtovným jednotkám (351A) - /391A/	60				0
5.	Pohľadávky voči spoločníkom, členom a združeniu (354A, 355A, 358A, 35XA, 398A) - /391A/	61				0
6.	Sociálne poistenie (336A) - /391A/	62				0
7.	Daňové pohľadávky a dotácie (341, 342, 343, 345, 346, 347) - /391A/	63				0
8.	Pohľadávky z derivátových operácií (373A, 376A)	64				0
9.	Iné pohľadávky (335A, 33XA, 371A, 374A, 375A, 378A - /391A/	65		34 686		34 686
						18 000
<b>B.IV.</b>	<b>Krátkodobý finančný majetok súčet (r. 67 až r. 70)</b>	<b>66</b>		<b>0</b>		<b>0</b>
				<b>0</b>		<b>0</b>
B.IV.1.	Krátkodobý finančný majetok v prepojených účtovných jednotkách (251A, 253A, 256A, 257A, 25XA) - /291A, 29XA/	57				0
2.	Krátkodobý finančný majetok bez krátkodobého finančného majetku v prepojených účtovných jednotkách (251A, 253A, 256A, 257A, 25XA) - /291A, 29XA/	58				0
3.	Vlastné akcie a vlastné obchodné podiely (252)	69				0
4.	Obstarávaný krátkodobý finančný majetok (259, 314A) - /291A/	70				0

Označenie a	STRANA AKTÍV b	Číslo riadku c	Bežné účtovné obdobie		Bezprostredne predchádzajúce účtovné obdobie	
			1	Brutto - časť 1	Netto 2	Netto 3
				Korekcia - časť 2		
B.V.	Finančné účty r. 72 + r. 73	71		309 168	309 168	
				0	466 659	
B.V.1.	Peniaze (211, 213, 21X)	72		1 011	1 011	
					367	
2.	Účty v bankách (221A, 22X, +/- 261)	73		308 157	308 157	
					466 292	
C.	Časové rozlíšenie ( r. 75 až r. 78)	74		17 957	17 957	
				0	4 146	
C.1.	Náklady budúcich období dlhodobé (381A, 382A)	75			0	
2.	Náklady budúcich období krátkodobé (381A, 382A)	76		4 457	4 457	
					4 146	
3.	Príjmy budúcich období dlhodobé (385A)	77			0	
4.	Príjmy budúcich období krátkodobé (385A)	78		13 500	13 500	
Označenie a	STRANA PASÍV b	Číslo riadku c	Bežné účtovné obdobie 4		Bezprostredne predchádzajúce účtovné obdobie 5	
	<b>SPOLU VLASTNÉ IMANIE A ZÁVÄZKY</b> r. 80 + r. 101 + r. 141	79	1 725 577		1 270 375	
A.	Vlastné imanie r. 81 + r. 85 + r. 86 + r. 87 + r. 90 + r. 93 + r. 97 + r. 100	80	1 011 818		563 131	
A.I.	Základné imanie súčet (r. 82 až 84)	81	562 239		562 239	
A.I.1.	Základné imanie (411 alebo +/- 491)	82	562 239		562 239	
	2. Zmena základného imania +/- 419	83				
	3. Pohľadávky za upísané vlastné imanie (/-/353)	84				
A.II.	Emisné ážio (412)	85				
A.III.	Ostatné kapitálové fondy (413)	86				
A.IV.	Zákonné rezervné fondy r. 88. + r. 89	87	41 316		22 501	
A.IV.1.	Zákonný rezervný fond a nedeliteľný fond (417A, 418, 421A, 422)	88	41 316		22 501	
	2. Rezervný fond na vlastné akcie a vlastné podieľy (417A, 421A)	89				

Označenie a	STRANA PASÍV b	Číslo riadku c	Bežné účtovné obdobie 4	Bezprostredne predchádzajúce účtovné obdobie 5
<b>A.V.</b>	<b>Ostatné fondy zo zisku r. 91 + r. 92</b>	<b>90</b>	<b>0</b>	<b>0</b>
A.V.1	Štatutárne fondy (423, 42X)	91		
2.	Ostatné fondy (427, 42X)	92		
<b>A.VI.</b>	<b>Oceňovacie rozdiely z precenenia súčet (r. 94 až r. 96)</b>	<b>93</b>	<b>0</b>	<b>0</b>
A.VI.1	Oceňovacie rozdiely z precenenia majetku a záväzkov (+/- 414)	94		
2.	Oceňovacie rozdiely z kapitálových účastín (+/- 415)	95		
3.	Oceňovacie rozdiely z precenenia pri zlúčení, splynutí a rozdelení (+/- 416)	96		
<b>A.VII.</b>	<b>Výsledok hospodárenia minulých rokov r. 98 a r. 99</b>	<b>97</b>	<b>-40 424</b>	<b>-397 907</b>
A.VII.1	Nerozdelený zisk minulých rokov (428)	98	890 658	533 175
2.	Neuhradená strata z minulých rokov (/-/429)	99	-931 082	-931 082
<b>A.VIII.</b>	<b>Výsledok hospodárenia za účtovné obdobie po zdanení / +/- r. 01 - (r. 81 + r. 85 + r. 86 + r. 087 + r. 90 + r. 93 + r. 97 + r. 101 + r. 141)</b>	<b>100</b>	<b>448 687</b>	<b>376 298</b>
<b>B.</b>	<b>Záväzky r. 102 + r. 118 + r. 121 + r. 122 + r. 136 + r. 139 + r. 140</b>	<b>101</b>	<b>713 759</b>	<b>707 244</b>
<b>B.I.</b>	<b>Dlhodobé záväzky súčet (r. 103 + r. 107 až r. 117)</b>	<b>102</b>	<b>107 389</b>	<b>81 395</b>
<b>B.I.1</b>	<b>Dlhodobé záväzky z obchodného styku súčet (r. 104 až r. 106)</b>	<b>103</b>	<b>0</b>	<b>0</b>
1.a.	Záväzky z obchodného styku voči prepojeným účtovným jednotkám (321A, 475A, 476A)	104		
1.b.	Záväzky z obchodného styku v rámci podielovej účasti okrem záväzkov voči prepojeným účtovným jednotkám (321A, 475A, 476A)	105		
1.c.	Ostatné záväzky z obchodného styku (321A, 475A, 476A)	106		
2.	Čistá hodnota zákazky (316A)	107		
3.	Ostatné záväzky voči prepojeným účtovným jednotkám (471A, 47XA)	108		
4.	Ostatné záväzky v rámci podielovej účasti okrem záväzkov voči prepojeným účtovným jednotkám (471A, 47XA)	109		
5.	Ostatné dlhodobé záväzky (479A, 47XA)	110		
6.	Dlhodobé prijaté preddávky (475A)	111		
7.	Dlhodobé zmenky na úhradu (478A)	112		
8.	Vydané dlhopisy (473A/-/255A)	113		
9.	Záväzky zo sociálneho fondu (472)	114	6 709	8 944
10.	Iné dlhodobé záväzky (336A, 372A, 474A, 47XA)	115	100 680	72 451
11.	Dlhodobé záväzky z derivátových operácií (373A, 377A)	116		
12.	Odložený daňový záväzok (481A)	117		

Označenie a	STRANA PASÍV b	Číslo riadku c	Bežné účtovné obdobie 4	Bezprostredne predchádzajúce účtovné obdobie 5
<b>B.II.</b>	<b>Dlhodobé rezervy r. 119 + r. 120</b>	<b>118</b>	<b>0</b>	<b>0</b>
B.II.1.	Zákonné rezervy (451A)	119		
2.	Ostatné rezervy (459A, 45XA)	120		
<b>B.III.</b>	<b>Dlhodobé bankové úvery (461A, 46XA)</b>	<b>121</b>		
<b>B.IV.</b>	<b>Krátkodobé záväzky súčet (r. 123 + r. 127 až r. 135)</b>	<b>122</b>	<b>488 919</b>	<b>565 904</b>
<b>B.IV.1.</b>	<b>Záväzky z obchodného styku súčet (r. 124 až r. 126)</b>	<b>123</b>	<b>247 228</b>	<b>238 234</b>
1.a.	Záväzky z obchodného styku voči prepojeným účtovným jednotkám (321A, 322A, 326A, 32XA, 475A, 476A, 478A, 47XA)	124		
1.b.	Záväzky z obchodného styku v rámci podielovej úasti okrem záväzkov voči prepojeným účtovným jednotkám (321A, 322A, 32XA, 475A, 476A, 478A, 47XA)	125		
1.c.	Ostatné záväzky z obchodného styku (321A, 322A, 324A, 325A, 326A, 32XA, 475A, 476A, 478A, 47XA)	126	247 228	238 234
2.	Čistá hodnota zákazky (316A)	127		
3.	Ostatné záväzky voči prepojeným účtovným jednotkám (361A, 36XA, 471A, 47XA)	128		
4.	Ostatné záväzky v rámci podielovej úasti okrem záväzkov voči prepojeným účtovným jednotkám (361A, 36XA, 471A, 47XA)	129		
5.	Záväzky voči spoločníkom a združeniu (364, 365, 366, 367, 368, 398A, 478A, 479A)	130		
6.	Záväzky voči zamestnancom (331, 333, 33X, 479A)	131	89 519	71 806
7.	Záväzky zo sociálneho poistenia (336A)	132	50 149	39 904
8.	Daňové záväzky a dotácie (341, 342, 343, 345, 346, 347, 34X)	133	40 241	168 707
9.	Záväzky z derivátových operácií (373A, 377A)	134		
10.	Iné záväzky (372A, 379A, 474A, 475A, 479A, 47XA)	135	61 782	47 253
<b>B.V.</b>	<b>Krátkodobé rezervy r. 137 + r. 138</b>	<b>136</b>	<b>117 451</b>	<b>59 945</b>
B.V.1.	Zákonné rezervy (323A, 451A)	137	42 879	38 190
2.	Ostatné rezervy (323A, 32X, 459A, 45XA)	138	74 572	21 755
<b>B.VI.</b>	<b>Bežné bankové úvery (221A, 231, 232, 23X, 461A, 46XA)</b>	<b>139</b>		
<b>B.VII.</b>	<b>Krátkodobé finančné výpomoci (241, 249, 24X, 473A, /-/255A)</b>	<b>140</b>		
<b>C.</b>	<b>Časové rozlíšenie súčet (r. 142 až r. 145)</b>	<b>141</b>	<b>0</b>	<b>0</b>
C.1	Výdavky budúcich období dlhodobé (383A)	142		
2.	Výdavky budúcich období krátkodobé (383A)	143		
3.	Výnosy budúcich období dlhodobé (384A)	144		
4.	Výnosy budúcich období krátkodobé (384A)	145		

## Výkaz ziskov a strátÚČ POD 2 - 01

Označenie a	Text b	Číslo riadku c	Skutočnosť	
			Bežné účtovné obdobie 1	Bezprostredne predchádzajúce účtovné obdobie 2
*	Čistý obrat (časť účt. tr. 6 podľa zákona)	01		
			6 528 792	5 198 579
**	Výnosy z hospodárskej činnosti spolu súčet (r. 03 až r. 09)	02	6 559 382	5 209 325
I.	Tržby z predaja tovaru (604, 607)	03		
II.	Tržby z predaja vlastných výrobkov (601)	04		
III.	Tržby z predaja služieb (602, 606)	05		
			6 528 792	5 198 579
IV.	Zmeny stavu vnútroorganizačných zásob (+/- účtovná skupina 61)	06		
V.	Aktivácia (účtovná skupina 62)	07		
VI.	Tržby z predaja dlhodobého nehmotného majetku a dlhodobého hmotného majetku a materiálu (641, 642)	08		
VII.	Ostatné výnosy z hospodárskej činnosti (644, 645, 646, 648, 655, 657)	09		
			30 590	10 746
**	Náklady na hospodársku činnosť spolu r. 11 + r. 12 + r. 13 + r. 14 + r. 15 + r. 20 + r. 21 + r. 24 + r. 25 + r. 26	10	5 973 103	4 680 637
A.	Náklady vynaložené na obstaranie predaného tovaru (504, 507)	11		124
B.	Spotreba materiálu, energie a ostatných neskladovateľných dodávok (501, 502, 503)	12	393 937	376 483
C.	Opravné položky k zásobám (+/-) (505)	13		
D.	Služby (účtovná skupina 51)	14		
			3 865 004	2 890 365
E.	Osobné náklady súčet (r. 16 až 19)	15	1 569 202	1 262 258
E.1.	Mzdové náklady (521, 522)	16	1 120 149	928 092
2.	Odmrny členom orgánov spoločnosti a družstva (523)	17		
3.	Náklady na sociálne poistenie (524, 525, 526)	18		
			392 196	324 673
4.	Sociálne náklady (527, 528)	19	56 857	9 493
F.	Dane a poplatky (účtovná skupina 53)	20	11 815	10 203
G.	Odpisy a opravné položky k dlhodobému nehmotnému majetku a dlhodobému hmotnému majetku (r. 22 + r. 23)	21	79 704	67 369
G.1.	Odpisy dlhodobého nehmotného majetku a dlhodobého hmotného majetku (551)	22	79 704	67 369
2.	Opravné položky k dlhodobému nehmotnému majetku a dlhodobému hmotnému majetku (+/-) (553)	23		
H.	Zostatková cena predaného dlhodobého majetku a predaného materiálu (541, 542)	24		
I.	Opravné položky k pohľadávkam (+/-) (547)	25		
J.	Ostatné náklady na hospodársku činnosť (543, 544, 545, 546, 548, 549, 555, 557)	26	53 441	73 835
***	Výsledok hospodárenia z hospodárskej činnosti (+/-) (r. 02 - r. 10)	27	586 279	528 688

## Výkaz ziskov a strátÚČ POD 2 - 01

Ozna- čenie a	Text b	Číslo riadku c	Skutočnosť	
			Bežné účtovné obdobie 1	Bezprostredne predchádzajúce účtovné obdobie 2
*	<b>Pridaná hodnota (r. 03 + r. 04 + r. 05 + r. 06 + r. 07) - (r. 11 + r. 12 + r. 13 + r. 14)</b>	28	2 269 851	1 931 607
**	<b>Výnosy z finančnej činnosti spolu r. 30 + r. 31 + r. 35 + r. 39 + r. 42 + r. 43 + r. 44</b>	26	0	536
VIII.	Tržby z predaja cenných papierov a podielov (661)	30		
IX.	Výnosy z dlhodobého finančného majetku súčet (r. 32 až r. 34)	31	0	0
IX.1.	Výnosy z cenných papierov a podielov od prepojených účtovných jednotiek (665A)	32		
2.	Výnosy z cenných papierov a podielov v podielovej účasí okrem výnosov prepojených účtovných jednotiek (665A)	33		
3.	Ostatné výnosy z cenných papierov a podielov (665A)	34		
X.	Ostatné výnosy z krátkodobého finančného majetku súčet (r. 36 až r. 38)	35	0	0
X.1.	Výnosy z krátkodobého finančného majetku od prepojených účtovných jednotiek (666A)	36		
2.	Výnosy z krátkodobého finančného majetku v podielovej účasí okrem výnosov prepojených účtovných jednotiek (666A)	37		
3.	Ostatné výnosy z krátkodobého finančného majetku (666A)	38		
XI.	výnosové úroky (r. 40 + r. 41)	39	0	0
XI.1.	Výnosové úroky od prepojených účtovných jednotiek (662A)	40		
2.	Ostatné výnosové úroky (662A)	41		
XII.	Kurzové zisky (663)	42		
XIII.	Výnosy z precenenia cenných papierov a výnosy z derivátových operácií (664, 667)	43		
XIV.	Ostatné výnosy z finančnej činnosti (668)	44		536
**	<b>Náklady na finančnú činnosť spolu r. 46 + r. 47 + r. 48 + r. 49 + r. 52 + r. 53 + r. 54</b>	45	8 097	29 701
K.	Predané cenné papiere a podiely (561)	46		
L.	Náklady na krátkodobý finančný majetok (566)	47		
M.	Opravné položky k finančnému majetku (+/-) (565)	48		
N.	Nákladové úroky (r. 50 + r. 51)	49	5 481	9 828
N.1.	Nákladové úroky pre prepojené účtovné jednotky (562A)	50		
2.	Ostatné nákladové úroky (562A)	51	5 481	9 828
O.	Kurzové straty (563)	52	908	217
P.	Náklady na precenenie cenných papierov a náklady na derivátové operácie (564, 567)	53		
Q.	Ostatné náklady na finančnú činnosť (568, 569)	54	1 708	19 656

Výkaz ziskov a strátÚč POD 2 - 01

Označenie a	Text b	Číslo riadku c	Skutočnosť	
			Bežné účtovné obdobie 1	Bezprostredne predchádzajúce účtovné obdobie 2
***	Výsledok hospodárenia z finančnej činnosti (+/-) (r. 29 - r. 45)	55	-8 097	-29 165
****	Výsledok hospodárenia za účtovné obdobie pred zdanením (+/-) (r. 27 + r. 55)	56	578 182	499 523
R.	Daň z príjmov (r. 58 + r. 59)	57	129 495	123 225
R.1.	Daň z príjmov splatná (591, 595)	58	140 054	129 826
2.	Daň z príjmov odložená (+/-) (592)	59	-10 559	-6 601
S.	Prevod podielov na výsledku hospodárenia spoločníkom (+/- 596)	60		
****	Výsledok hospodárenia za účtovné obdobie po zdanení (+/-) (r. 56 - r. 57 - r. 60)	61	448 687	376 298

## ČL. I VŠEOBECNÉ INFORMÁCIE

### 1. ZÁKLADNÉ ÚDAJE A HLAVNÝ PREDMET ČINNOSTI

Účtovná jednotka Convoi s.r.o. (ďalej len „spoločnosť“) je spoločnosť s ručením obmedzeným so sídlom Jégeho 8, 821 08 Bratislava. Založená bola dňa 01.09.2006 spoločenskou zmluvou vo forme notárskej zápisnice. Deň vzniku je 01.09.2006, IČO 36670545. Spoločnosť je zapísaná v Obchodnom registri Okresného súdu Bratislava I, oddiel S.r.o., vložka číslo: 42136/B.

Hlavným predmetom činnosti spoločnosti je:

- Priemyselné sťahovanie

### 2. DÁTUM SCHVÁLENIA ÚČTOVNEJ ZÁVIERKY ZA PREDCHÁDZAJÚCE OBDOBIE

Účtovná závierka zostavená za predchádzajúce účtovné obdobie bola schválená Valným zhromaždením, v súlade s Obchodným zákonníkom, dňa 28.02.2019.

### 3. PRÁVNY DÔVOD NA ZOSTAVENIE ZÁVIERKY

Spoločnosť zostavuje túto účtovnú závierku podľa §17 Zákona 431/2002 Z.z. o účtovníctve v znení neskorších predpisov ako riadnu účtovnú závierku k poslednému dňu účtovného obdobia. Účtovná závierka spoločnosti bola zostavená za predpokladu nepretržitého trvania účtovnej jednotky.

### 4. ÚDAJE O SKUPINE

#### A. NAJVYŠŠÍ PODNIK V KONSOLIDÁCII

Najvyšším podnikom v konsolidácii, ktorý zostavuje konsolidovanú účtovnú závierku za najväčšiu skupinu, ktorej súčasťou je spoločnosť ako dcérska účtovná je Convest B.V., Schotlandlaan 10, Maastricht-Airport 6199AL, 14046701.

#### B. MATERSKÝ PODNIK V KONSOLIDÁCII

Materským podnikom v konsolidácii, ktorý zostavuje konsolidovanú závierku za tú skupinu účtovných jednotiek konsolidovaného celku, ktorého súčasťou je aj spoločnosť, je spoločnosť Convest B.V., Schotlandlaan 10, Maastricht-Airport 6199AL, 14046701.

#### C. MIESTO ULOŽENIA KONSOLIDOVANÝCH ÚČTOVNÝCH ZÁVIEROK

Miesto, kde je možné získať kópie konsolidované účtovné závierok uvedených v bode A) a v B), je Convest B.V., Schotlandlaan 10, Maastricht-Airport 6199AL, 14046701.

#### D. OSLOBODENIE OD POVINNOSTI ZOSTAVIŤ KONSOLIDOVANÚ ÚČTOVNÚ ZÁVIERKU A KONSOLIDOVANÚ VÝROČNÚ SPRÁVU

Spoločnosť nie je materskou spoločnosťou.

Spoločnosti sa netýka.

Štruktúra skupiny:

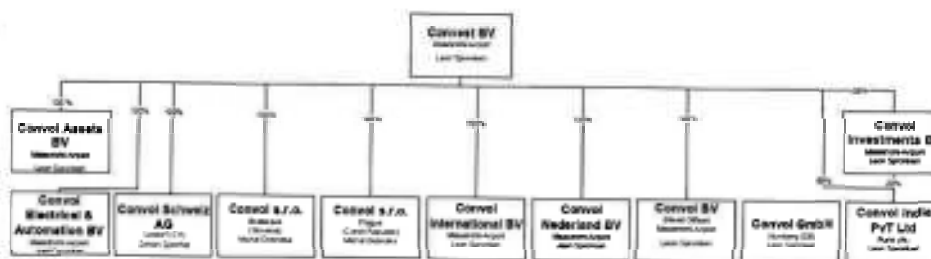

**5. POČET ZAMESTNANCOV**

Počet zamestnancov spoločnosti je uvedený v nasledujúcej tabuľke:

Názov položky	Bežné účtovné obdobie	Bezprostredne predchádzajúce účtovné obdobie
Priemerný prepočítaný počet zamestnancov	48	40

## ČL. II INFORMÁCIE O ORGÁNOCH

Spoločnosti sa netýka.

## ČL. III INFORMÁCIE O PRIJATÝCH POSTUPOCH

**1. VŠEOBECNÉ PREDPOKLADY PRE VYPRACOVANIE ÚČTOVNEJ ZÁVIERKY**

Účtovná závierka spoločnosti pozostávajúca zo súvahy, výkazu ziskov a strát a poznámok k účtovnej závierke k 31.12.2019 bola zostavená za predpokladu nepretržitého trvania činnosti spoločnosti a v súlade s účtovnými predpismi platnými v Slovenskej republike. Údaje v účtovnej závierke správne a verne zobrazujú stav majetku a záväzkov, vlastné imanie predstavujúce súhrn vlastných zdrojov krytia majetku, finančnú situáciu a výsledok hospodárenia.

**2. INFORMÁCIA O APLIKÁCII A ZMENÁCH ÚČTOVNÝCH ZÁSAD A ÚČTOVNÝCH METÓD****2.1. VŠEOBECNÉ ÚČTOVNÉ ZÁSADY**

- Pri účtovaní o výsledku hospodárenia účtovnej jednotky spoločnosť berie za základ všetky náklady a výnosy, ktoré sa vzťahujú na účtovné obdobie bez ohľadu na dátum ich platenia.
- Ocenenie majetku a záväzkov v účtovníctve a účtovnej závierke je upravené o položky vyjadrujúce riziká, straty a znehodnotenia, ktoré boli známe ku dňu zostavenia účtovnej závierky (opravné položky, rezervy).
- Pokiaľ sa pri inventarizácii zásob zistí, že ich predajná cena znížená o náklady spojené s predajom je nižšia, než cena použitá na ich ocenenie v účtovníctve, zásoby sa ocenia v účtovníctve a v účtovnej závierke touto nižšou cenou.
- Spoločnosť účtuje o skutočnostiach, ktoré sú predmetom účtovníctva, do obdobia, s ktorým tieto skutočnosti časovo a vecne súvisia, ak túto zásadu nemožno dodržať, môže účtovať aj v účtovnom období, v ktorom uvedené skutočnosti zistila.
- Majetok a záväzky sú vykazované v historických cenách, ak nie je v článku III bode 2.2.1 (Spôsob ocenenia jednotlivých položiek) uvedené inak.
- Spoločnosť vykonala ku dňu účtovnej závierky inventarizáciu majetku a záväzkov v súlade so zákonom o účtovníctve.
- Zostatky účtov, ktoré obsahuje súvaha, a ktorými sa účtovné obdobie začína, nadväzujú na zostatky účtov, ktorými sa predchádzajúce účtovné obdobie uzavrelo.
- Pri rozlišovaní majetku a pasív na dlhodobé a krátkodobé sa za základné kritérium berie celková doba splatnosti. Pohľadávky a záväzky sú však v súvahe vykazované podľa zostatkovej doby splatnosti ku dňu zostavenia účtovnej závierky, to znamená, že pohľadávky a záväzky so zostatkovou dobou splatnosti do 12 mesiacov sú vykazované ako krátkodobé, so zostatkovou dobou splatnosti nad 12 mesiacov ako dlhodobé.

**2.2. POUŽITÉ ÚČTOVNÉ METÓDY A ZÁSADY****2.2.1. SPÔSOB OCENENIA JEDNOTLIVÝCH POLOŽIEK****a) Dlhodobý nehmotný majetok obstaraný kúpou**

Dlhodobý nehmotný majetok obstaraný kúpou bol v účtovníctve ocenený v obstarávacej cene.

Drobný dlhodobý nehmotný majetok do výšky 2 400 EUR je jednorazovo odpísaný do nákladov spoločnosti v roku jeho obstarania.

**b) Dlhodobý nehmotný majetok obstaraný vlastnou činnosťou**

Spoločnosť nevytvára dlhodobý nehmotný majetok vlastnou činnosťou.

#### **c) Dlhodobý nehmotný majetok obstaraný iným spôsobom**

Spoločnosť neviduje dlhodobý nehmotný majetok obstaraný iným spôsobom.

#### **d) Dlhodobý hmotný majetok obstaraný kúpou**

Dlhodobý hmotný majetok bol v účtovníctve ocenený v obstarávacej cene. Obstarávacia cena obsahuje cenu obstarania majetku a náklady súvisiace s obstaraním, ako napríklad náklady na dopravu, poštovné, clo, províziu.

Náklady na rozšírenie, modernizáciu a rekonštrukciu, vedúce k zvýšeniu výkonnosti, kapacity alebo účinnosti v úhrnnej hodnote viac ako 1 700 EUR pri jednotlivom majetku za bežné účtovné obdobie, zvyšujú obstarávacia cenu dlhodobého hmotného majetku. Náklady na technické zhodnotenie v úhrnnej hodnote 1 700 EUR a menej pri jednotlivom majetku za bežné účtovné obdobie a náklady na prevádzku, údržbu a opravy sa účtujú do nákladov bežného účtovného obdobia.

Dlhodobý hmotný majetok do výšky 1 700 EUR je jednorazovo odpísaný do nákladov spoločnosti v roku jeho obstarania.

#### **e) Dlhodobý hmotný majetok obstaraný vlastnou činnosťou**

Spoločnosť nevytvára dlhodobý hmotný majetok vlastnou činnosťou.

#### **f) Dlhodobý hmotný majetok obstaraný iným spôsobom**

Spoločnosť neviduje dlhodobý hmotný majetok obstaraný iným spôsobom.

#### **g) Dlhodobý finančný majetok**

Finančný majetok je klasifikovaný ako dlhodobý finančný majetok, ak je jeho doba splatnosti alebo vyrovnania iným spôsobom dlhšia ako 1 rok. Dlhodobý finančný majetok, ktorý predstavuje podiel na základnom imaní vo výške viac než 50 %, je klasifikovaný ako podielové cenné papiere a podiely v ovládanej osobe, pokiaľ ide o podiel väčší ako 20 % ako podielové cenné papiere a podiely v spoločnosti s podstatným vplyvom. Ostatné podielové cenné papiere a podiely a dlhové cenné papiere, ktoré nie sú cennými papiermi držanými do splatnosti, sú klasifikované ako realizovateľné cenné papiere a podiely.

Dlhodobý finančný majetok je evidovaný v obstarávacej cene. Obstarávacia cena obsahuje cenu obstarania majetku a náklady súvisiace s obstaraním.

Pôžičky poskytnuté podnikom v skupine alebo ostatné pôžičky s pôvodnou dobou splatnosti dlhšou než jeden rok, sú evidované v menovitej hodnote, ktorá je upravená opravňujúcou položkou o mieru ich nedobytnosti. Ak je zostatková doba splatnosti pohľadávky dlhšia ako 1 rok, upravuje sa opravňujúcou položkou na jej hodnotu v čase účtovania a vykazovania (súčasná hodnota).

#### **h) Zásoby obstarané kúpou**

Zásoby spoločnosti sú ocenené obstarávacími cenami, ktorých súčasťou je cena obstarania a náklady súvisiace s obstaraním. Náklady súvisiace s obstaraním predstavovali prepravné, clo, balné, a pod.

Spoločnosť účtuje o obstaraní a úbytku zásob podľa spôsobu A.

Účtovná jednotka nemá určené predpisom pre účtovné obdobie normy prirodzených úbytkov zásob.

#### **i) Zásoby vytvorené vlastnou činnosťou**

Zásoby vlastnej výroby spoločnosť ku koncu roka ocenila vlastnými nákladmi podľa operatívnych (plánovaných) kalkulácií. Nákladmi podľa operatívnych (plánovaných) kalkulácií sú náklady stanovené v konkrétnych technických, technologických, ekonomických a organizačných podmienkach, určených technickou prípravou výroby na uskutočňovanie výkonu. Spoločnosť v rámci vlastných nákladov začlenila priame náklady ako aj časť nepriamych nákladov, ktoré sa vynaložili v súvislosti s výrobnou činnosťou podniku.

Súčasťou priamych nákladov je priamy materiál, polotovary vlastnej výroby, priame mzdy, náklady na sociálne zabezpečenie, výrobné obaly.

**j) Zásoby obstarané iným spôsobom**

Spoločnosť neeviduje zásoby obstarané iným spôsobom.

**k) Zákazková výroba a zákazková výstavba nehnuteľnosti určenej na predaj.**

Spoločnosť neúčtuje o zákazkovej výrobe.

**l) Pohľadávky**

Pohľadávky sú v účtovníctve ocenené ich menovitou hodnotou. V prípade pochybných a sporných pohľadávok spoločnosť vytvára adekvátnu opravnú položku k pohľadávkam.

Pri dlhodobých pohľadávkach je opravnou položkou upravená hodnota pohľadávky na jej hodnotu v čase účtovania a vykazovania (súčasná hodnota).

**m) Krátkodobý finančný majetok**

Peňažné prostriedky a ceniny sú ocenené v ich menovitej hodnote.

**n) Časové rozlíšenie na strane aktív súvahy**

Spoločnosť účtuje na účtoch časového rozlíšenia v súlade so zásadou o účtovaní nákladov a výnosov do obdobia, s ktorým časovo a vecne súvisia, ide o anticipatívne a tranzitívne položky časového rozlíšenia.

**o) Rezervy**

Spoločnosť tvorí rezervy (§26 Zákona 431/2002 Z.z. o účtovníctve) na predpokladané riziká, straty a zníženia hodnoty súvisiace so záväzkami s neurčitým časovým vymedzením alebo výškou.

**p) Dlhopisy**

Ako krátkodobý finančný majetok sa dlhopis účtuje, ak je určený na obchodovanie a ak je držaný do doby splatnosti, pričom splatnosť je do jedného roka. Ako dlhodobý finančný majetok sa dlhopis účtuje, ak je držaný do doby splatnosti a jeho splatnosť je dlhšia ako jeden rok.

Dlhopisy sa pri ich obstaraní oceňujú obstarávacou cenou.

Ku dňu ocenenia sa dlhopisy určené na obchodovanie oceňujú reálnou hodnotou. Ocenenie dlhopisov držaných do splatnosti sa odo dňa vyrovnania ich nákupu do dňa ich splatnosti postupne zvyšuje o úrokové výnosy.

**q) Záväzky**

Záväzky (vrátane úverov a výpomocí) sú ocenené v ich menovitej hodnote. Ak sa pri inventarizácii záväzkov zistí, že suma záväzkov je iná ako ich výška v účtovníctve, uvedú sa záväzky v účtovníctve aj v účtovnej závierke v tomto zistenom ocenení.

**r) Časové rozlíšenie na strane pasív súvahy**

Spoločnosť účtuje na účtoch časového rozlíšenia v súlade so zásadou o účtovaní nákladov a výnosov do obdobia, s ktorým časovo a vecne súvisia, ide o anticipatívne a tranzitívne položky časového rozlíšenia.

**s) Deriváty, majetok a záväzky zabezpečené derivátmi**

Spoločnosť neúčtovala v priebehu účtovného obdobia o derivátoch a tiež nemá derivátmi zabezpečený majetok alebo záväzky.

**t) Prenajatý majetok a majetok obstaraný na základe zmluvy o kúpe prenajatej veci**

Spoločnosť účtuje pri prenajatí majetku (operatívny prenájom) nájomné súvisiace s bežným obdobím priamo do nákladov v zmysle časovej a vecnej súvislosti.

Spoločnosť účtuje o majetku prenášanom na základe zmluvy o kúpe prenajatej veci (finančný leasing) nasledovne:

- zmluvy uzavreté do 31.12.2003: nájomné je rovnomerne účtované do nákladov podľa dohodnutej doby leasingu. O majetku spoločnosť účtuje až po skončení doby leasingu, ak dôjde k jeho odkúpeniu. Pri zaradení predmetu leasingu do majetku spoločnosti, bol majetok takto zaradený, ocenený v reprodukčnej obstarávacej cene. Takto obstaraný majetok už nie je odpisovaný.
- zmluvy uzavreté po 1.1.2004: predmet leasingu je vykázaný v majetku spoločnosti a je aj odpisovaný. Úrok z leasingu je podľa splátkového kalendára zahrňovaný do nákladov.

**u) Daň z príjmov**

Splatná daň z príjmov sa vypočíta zo základu dane z príjmov a sadzby ustanovenej Zákonom o dani z príjmov.

Odložená daň je počítaná metódou záväzkov. Odložená daň z príjmov sa účtuje pri dočasných rozdieloch medzi účtovnou hodnotou majetku a účtovnou hodnotou záväzkov vykázanou v súvahe a ich daňovou základňou, pri možnosti umorovať daňovú stratu v budúcnosti a pri možnosti previesť nevyužitú daňovú odpočty a iné daňové nároky do budúcich období. Odložená daň sa vypočíta s použitím sadzby dane platnej v nasledujúcich účtovných obdobiach.

**v) Majetok nadobudnutý privatizáciou**

Spoločnosti sa netýka.

**2.2.2. PLÁN ODPISOVANIA DLHODOBÉHO MAJETKU**

Spoločnosť má zostavený odpisový plán ako podklad pre vyčíslenie oprávok odpisovaného majetku v priebehu jeho používania. Účtovné odpisy sú vypočítané z ceny, v ktorej je majetok ocenený v účtovníctve a to do jej výšky.

Spoločnosť odpisuje dlhodobý nehmotný majetok metódou rovnomerného odpisovania na základe odpisových sadzieb odvodených od predpokladanej doby používania zodpovedajúcej spotrebe budúcich ekonomických úžitkov z majetku. Daňové odpisy dlhodobého nehmotného majetku sú v zmysle zákona č. 595/2003 Z.z. o dani z príjmov rovnaké ako účtovné odpisy.

Dlhodobý hmotný majetok spoločnosť odpisuje metódou rovnomerného odpisovania po dobu stanovenej životnosti odpisovaného majetku.

Názov majetku	Doba odpisovania v mesiacoch	Metóda odpisovania
Technické zhodnotenie HYSTER S7.00XL	60	rovnomerná
Ford transit BL 292 JT	48	rovnomerná
Ford transit BL 081 JU	48	rovnomerná
Ford transit BL 087 KG	48	rovnomerná
Ford transit BL 118 KG	48	rovnomerná
Ford transit BL 654 MN	48	rovnomerná
Ford transit BL 869 MM	48	rovnomerná
Škoda Octavia BL257PT	48	rovnomerná
Škoda Octavia BL633PU	48	rovnomerná
Škoda Octavia BL886PP	48	rovnomerná
Škoda Octavia BL893PT	48	rovnomerná
Škoda Octavia BL907UC	48	rovnomerná
Škoda Octavia BL878TL	48	rovnomerná

Ford Transit BL118SG	48	rovnomerná
Ford Transit BL6955E	48	rovnomerná
Ford Tourneo Custom BL799VF	48	rovnomerná
Ford Tourneo Custom BL216VH	48	rovnomerná
Škoda Octavia Combi Extra BL033VU	48	rovnomerná
Škoda Octavia Combi Ambition BL055VU	48	rovnomerná
Diamantový vŕtací stroj DD 30-W 230V	48	rovnomerná
DAF FT XF460 BL265VL	48	rovnomerná
Škoda Octavia BL822ZE	48	rovnomerná

Pre daňové účely spoločnosť odpisuje svoj dlhodobý hmotný majetok v zmysle § 22 - 29 zákona č. 595/2003 Z.z. o dani z príjmov. Tieto odpisové sadzby sú rovnaké ako sadzby používané pre účtovné účely.

### 2.2.3. ZÁSADY PRE TVORBU OPRAVNÝCH POLOŽIEK

#### a) Zásady pre tvorbu opravných položiek k zásobám

Spoločnosti sa netýka.

#### b) Zásady pre tvorbu opravných položiek k pohľadávkam

Spoločnosť Convoi s.r.o. v roku 2019 nevytvárala žiadne opravné polčky k pohľadávkam po splatnosti.

### 2.2.4. PREPOČET ÚDAJOV V CUDZÍCH MENÁCH NA MENU EURO

V účtovníctve sa majetok a záväzky vyjadrené v cudzej mene prepočítavajú na menu euro kurzom určeným v kurzovom lístku Európskej centrálnej banky v deň predchádzajúci dňu uskutočnenia účtovného prípadu alebo v iný deň, ak to ustanovuje osobitný predpis.

Účtovná jednotka ku dňu, ku ktorému sa zostavuje účtovná závierka, prepočíta na menu euro majetok a záväzky vyjadrené v cudzej mene s výnimkou prijatých a poskytnutých preddavkov kurzom vyhláseným Európskou centrálnou bankou.

Kurzové rozdiely vzniknuté počas roka ako aj kurzové rozdiely vzniknuté pri prepočte majetku a záväzkov ku dňu zostavenia účtovnej závierky ovplyvňujú hospodársky výsledok bežného účtovného obdobia.

### 2.2.5. DOTÁCIE POSKYTNUTÉ NA OBSTARANIE MAJETKU

Spoločnosti sa netýka.

### 2.2.6. ZMENY ÚČTOVNÝCH ZÁSAD A ÚČTOVNÝCH METÓD, ZMENY SPÔSOBOV OCEŇOVANIA, ODPISOVANIA, VYKAZOVANIA A POSTUPOV

V účtovnej jednotke sa počas roka neuskutočnili zmeny spôsobov oceňovania, spôsobov odpisovania, postupov účtovania, usporiadania položiek účtovnej závierky ani obsahového vymedzenia týchto položiek oproti predchádzajúcemu účtovnému obdobiu, ak nie je uvedené inak, okrem tých, ktoré vyplývali priamo zo zmien v slovenskej účtovnej legislatíve.

### 2.2.7. OPRAVA VÝZNAMNÝCH CHÝB MINULÝCH ÚČTOVNÝCH OBDOBÍ

Spoločnosti sa netýka.

## INFORMÁCIE, KTORÉ VYSVETĽUJÚ A DOPLŇAJÚ POLOŽKY SÚVAHY A VÝKAZU ZISKOV A STRÁT

### 1. GOODWILL

Spoločnosti sa netýka.

### 2. DERIVÁTY

#### a) Významné položky derivátov a vplyv ich precenenia

Spoločnosti sa netýka.

#### b) Majetok a záväzky zabezpečené derivátmi

Spoločnosti sa netýka.

### 3. ZÁVÄZKY

#### a) Záväzky so zostatkovou dobou splatnosti dlhšou ako 5 rokov

Spoločnosti sa netýka.

#### b) Zabezpečené záväzky

Spoločnosti sa netýka.

### 4. VLASTNÉ AKCIE

Spoločnosti sa netýka.

### 5. NÁKLADY A VÝNOSY, KTORÉ MAJÚ VÝNIMOČNÝ ROZSAH ALEBO VÝSKYT

Spoločnosti sa netýka.

## ČL. V INÉ AKTÍVA A INÉ PASÍVA

### 1. PODMIENENÝ MAJETOK A PODMIENENÉ ZÁVÄZKY

#### a) Podmienены majetok

<i>Druh podmieneného majetku</i>	<i>Bežné účtovné obdobie</i>	<i>Bezprostredne predchádzajúce účtovné obdobie</i>
Práva zo servisných zmlúv		
Práva z poisťných zmlúv		
Práva z koncesionárskych zmlúv		
Práva z licenčných zmlúv		

#### b) Podmienенé záväzky

Spoločnosti sú známe nasledujúce podmienené záväzky, ktoré nie sú vykázané v súvahe:

<i>Druh podmieneného záväzku</i>	<i>Bežné účtovné obdobie</i>
	<i>Hodnota celkom</i>

Zo súdnych rozhodnutí	
Z poskytnutých záruk	
Zo všeobecne záväzných právnych predpisov	
Z ručenia	
Iné podmienené záväzky	

Druh podmieneného záväzku	Bezprostredne predchádzajúce účtovné obdobie
	Hodnota celkom
Zo súdnych rozhodnutí	
Z poskytnutých záruk	
Zo všeobecne záväzných právnych predpisov	
Z ručenia	
Iné podmienené záväzky	

## 2. OSTATNÉ FINANČNÉ POVINNOSTI

V spoločnosti sa v priebehu účtovného obdobia nevyskytli významné položky ostatných finančných povinností, ktoré sa nevykazujú v účtovných výkazoch.

## 3. PODSÚVAHOVÉ ÚČTY

Názov položky	Bežné účtovné obdobie	Bezprostredne predchádzajúce účtovné obdobie
Prenajatý majetok		
Majetok v nájme (operatívny prenájom)		
Majetok prijatý do úschovy		
Pohľadávky z derivátov		
Záväzky z opcí derivátov		
Odpísané pohľadávky		
Pohľadávky z leasingu		
Záväzky z leasingu	162 462	119 657
Iné položky		

## ČL. VI UDALOSTI, KTORÉ NASTALI PO DNI, KU KTORÉMU SA ZOSTAVUJE ÚČTOVNÁ ZÁVIERKA

Spoločnosti nie sú známe žiadne iné skutočnosti, ktoré vznikli po dni, ku ktorému je zostavená účtovná závierka, ktoré by významnejším spôsobom menili výsledky účtovnej závierky za rok 2019, resp. by významnejším spôsobom ovplyvnili činnosť spoločnosti v nasledujúcich účtovných obdobiach.

## ČL. VII OSTATNÉ INFORMÁCIE

Spoločnosti sa netýka.