SPRÁVA NEZÁVISLÉHO AUDÍTORA

Akcionárom a štatutárnemu orgánu spoločnosti

CHÉMIA – SERVIS, a.s.

I. Správa z auditu účtovnej závierky

Názor

Uskutočnili sme audit účtovnej závierky spoločnosti CHÉMIA - SERVIS, a.s. , ktorá obsahuje súvahu k 31. decembru 2019, výkaz ziskov a strát za rok končiaci sa k uvedenému dátumu, a poznámky, ktoré obsahujú súhrn významných účtovných zásad a účtovných metód.

Podľa nášho názoru, priložená účtovná závierka poskytuje pravdivý a verný obraz finančnej situácie spoločnosti CHÉMIA - SERVIS a.s. k 31. decembru 2019 a výsledku jej hospodárenia za rok končiaci sa k uvedenému dátumu podľa zákona č. 431/2002 Z.z. o účtovníctve v znení neskorších predpisov (ďalej len „zákon o účtovníctve").

Základ pre názor

Audit sme vykonali podľa medzinárodných audítorských štandardov (International Standards on Auditing, ISA). Naša zodpovednosť podľa týchto štandardov je uvedená v odseku Zodpovednosť audítora za audit účtovnej závierky. Od Spoločnosti sme nezávislí podľa ustanovení zákona č. 423/2015 o štatutárnom audite a o zmene a doplnení zákona č. 431/2002 Z. z. o účtovníctve v znení neskorších predpisov (ďalej len „zákon o štatutárnom audite") týkajúcich sa etiky, vrátane Etického kódexu audítora, relevantných pre náš audit účtovnej závierky a splnili sme aj ostatné požiadavky týchto ustanovení týkajúcich sa etiky. Sme presvedčení, že audítorské dôkazy, ktoré sme získali, poskytujú dostatočný a vhodný základ pre náš názor.

Zodpovednosť štatutárneho orgánu za účtovnú závierku

Štatutárny orgán je zodpovedný za zostavenie tejto účtovnej závierky tak, aby poskytovala pravdivý a verný obraz podľa zákona o účtovníctve a za tie interné kontroly, ktoré považuje za potrebné na zostavenie účtovnej závierky, ktorá neobsahuje významné nesprávnosti, či už v dôsledku podvodu alebo chyby.

Pri zostavovaní účtovnej závierky je štatutárny orgán zodpovedný za zhodnotenie schopnosti spoločnosti nepretržite pokračovať vo svojej činnosti, za opísanie skutočností týkajúcich sa nepretržitého pokračovania v činnosti, ak je to potrebné, a za použitie predpokladu nepretržitého pokračovania v činnosti v účtovníctve, ibaže by mal v úmysle Spoločnosť zlikvidovať alebo ukončiť jej činnosť, alebo by nemal inú realistickú možnosť než tak urobiť.

Zodpovednosť audítora za audit účtovnej závierky

Našou zodpovednosťou je získať primerané uistenie, či účtovná závierka ako celok neobsahuje významné nesprávnosti, či už v dôsledku podvodu alebo chyby, a vydať správu audítora, vrátane názoru. Primerané uistenie je uistenie vysokého stupňa, ale nie je zárukou toho, že audit vykonaný podľa medzinárodných audítorských štandardov vždy odhalí významné nesprávnosti, ak také existujú.

Nesprávnosti môžu vzniknúť v dôsledku podvodu alebo chyby a za významné sa považujú vtedy, ak by sa dalo odôvodnene očakávať, že jednotlivo alebo v súhrne by mohli ovplyvniť ekonomické rozhodnutia používateľov, uskutočnené na základe tejto účtovnej závierky.

V rámci auditu uskutočneného podľa medzinárodných audítorských štandardov, počas celého auditu uplatňujeme odborný úsudok a zachovávame profesionálny skepticizmus. Okrem toho:

- Identifikujeme a posudzujeme riziká významnej nesprávnosti účtovnej závierky, či už v dôsledku podvodu alebo chyby, navrhujeme a uskutočňujeme audítorské postupy reagujúce na tieto riziká a získavame audítorské dôkazy, ktoré sú dostatočné a vhodné na poskytnutie základu pre náš názor. Riziko neodhalenia významnej nesprávnosti v dôsledku podvodu je vyššie ako toto riziko v dôsledku chyby, pretože podvod môže zahŕňať tajnú dohodu, falšovanie, úmyselné vynechanie, nepravdivé vyhlásenie alebo obídenie internej kontroly.
- Oboznamujeme sa s internými kontrolami relevantnými pre audit, aby sme mohli navrhnúť audítorské postupy vhodné za daných okolností, ale nie za účelom vyjadrenia názoru na efektívnosť interných kontrol spoločnosti.
- Hodnotíme vhodnosť použitých účtovných zásad a účtovných metód a primeranosť účtovných odhadov a uvedenie s nimi súvisiacich informácií, uskutočnené štatutárnym orgánom.
- Robíme záver o tom, či štatutárny orgán vhodne v účtovníctve používa predpoklad nepretržitého pokračovania v činnosti a na základe získaných audítorských dôkazov záver o tom, či existuje významná neistota v súvislosti s udalosťami alebo okolnosťami, ktoré by mohli významne spochybniť schopnosť Spoločnosti nepretržite pokračovať v činnosti. Ak dospejeme k záveru, že významná neistota existuje, sme povinní upozorniť v našej správe audítora na súvisiace informácie uvedené v účtovnej závierke alebo, ak sú tieto informácie nedostatočné, modifikovať náš názor. Naše závery vychádzajú z audítorských dôkazov získaných do dátumu vydania našej správy audítora. Budúce udalosti alebo okolnosti však môžu spôsobiť, že Spoločnosť prestane pokračovať v nepretržitej činnosti.
- Hodnotíme celkovú prezentáciu, štruktúru a obsah účtovnej závierky vrátane informácií v nej uvedených, ako aj to, či účtovná závierka zachytáva uskutočnené transakcie a udalosti spôsobom, ktorý vedie k ich vernému zobrazeniu.

II. Správa k ďalším požiadavkám zákonov a iných právnych predpisov

Správa k informáciám, ktoré sa uvádzajú vo výročnej správe

Štatutárny orgán je zodpovedný za informácie uvedené vo výročnej správe, zostavenej podľa požiadaviek zákona o účtovníctve. Náš vyššie uvedený názor na účtovnú závierku sa nevzťahuje na iné informácie vo výročnej správe.

V súvislosti s auditom účtovnej závierky je našou zodpovednosťou oboznámenie sa s informáciami uvedenými vo výročnej správe a posúdenie, či tieto informácie nie sú vo významnom nesúlade s auditovanou účtovnou závierkou alebo našimi poznatkami, ktoré sme získali počas auditu účtovnej závierky, alebo sa inak zdajú byť významne nesprávne.

Posúdili sme, či výročná správa spoločnosti CHÉMIA - SERVIS a.s. obsahuje informácie, ktorých uvedenie vyžaduje zákon o účtovníctve.

Na základe prác vykonaných počas auditu účtovnej závierky, podľa nášho názoru:

- informácie uvedené vo výročnej správe zostavenej za rok 2019 sú v súlade s účtovnou závierkou za daný rok,
- výročná správa obsahuje informácie podľa zákona o účtovníctve.

Okrem toho, na základe našich poznatkov o účtovnej jednotke a situácii v nej, ktoré sme získali počas auditu účtovnej závierky, sme povinní uviesť, či sme zistili významné nesprávnosti vo výročnej správe, ktorú sme obdržali pred dátumom vydania tejto správy audítora. V tejto súvislosti neexistujú zistenia, ktoré by sme mali uviesť.

V Bratislave dňa, 8.7.2020

štatutárny audítor
Ing. Jana Reháková
číslo dekrétu SKAu 810

ÚRAD PRE DOHĽAD NAD VÝKONOM AUDITU
UDVA
279
číslo licencie
AUDIT Partner, s.r.o.

AUDIT Partner, s.r.o.
Cikkerova1, 841 05 Bratislava
Licencia SKAu č.279

CHEMIA
SERVIS

VÝROČNÁ SPRÁVA SPOLOČNOSTI

za rok 2019

CHÉMIA - SERVIS, a.s.
Zadunajská cesta 10, 851 01 Bratislava

Výročná správa zostavená dňa 03.06.2020
Predkladá: predstavenstvo

Úvodné slovo predsedu predstavenstva

1. Všeobecné údaje o spoločnosti
1.1. Identifikačné údaje
1.2. Orgány spoločnosti
1.3. Predmet činnosti
1.4. Poslanie a ciele
1.5. Certifikáty a oprávnenia
1.6. Členstvo v organizáciách
1.7. Kontakty

2. Hodnotenie uplynulého obdobia
2.1. Významní odberatelia
2.2. Významní dodávatelia
2.3. Personálna a sociálna oblasť
2.4. Odborné a verejné aktivity
2.5. Vzťah k životnému prostrediu
2.6. Informácie o spoločnosti v médiách

3. Predpoklady budúceho vývoja spoločnosti

4. Organizačná štruktúra spoločnosti
- Manažment spoločnosti

5. Udalosti, ktoré nastali po roku 2019

6. Ekonomické ukazovatele a finančná situácia
5.1. Súvaha
5.2. Výkaz ziskov a strát
5.3. Štruktúra kapitálu
5.4. Správa nezávislého audítora o overení účtovnej závierky

Úvodné slovo predsedu predstavenstva

Vážení akcionári, ctení obchodní partneri, milé kolegyne a kolegovia,

Počas viac ako 25-ročného pôsobenia na slovenskom stavebnom trhu sa spoločnosť CHÉMIA - SERVIS, a.s. stala tradičným partnerom tých najambicióznejších stavebných projektov. Referenčné stavby zahŕňajú aj také významné projekty ako sú izolácie tunela Branisko, výstavba diaľnice D61 od Prístavného mostu až po Viedenskú cestu, či modernizácia medzinárodného železničného koridoru z Bratislavy cez Žilinu do Poľska.

Naša spoločnosť je spoľahlivým partnerom aj vďaka širokému portfóliu produktov a systémov vysokej kvality. Naše know-how a neustály výskum a vývoj popredných svetových výrobcov geosyntetických materiálov, s ktorými dlhodobo spolupracujeme nám umožňujú poskytnúť ucelené a komplexné riešenia pre všetky projekty. Ku každému projektu pristupujeme samostatne s cieľom nájsť optimálne technické a ekonomické riešenie s ohľadom na požiadavky investora. Z tohto dôvodu poskytujeme rad služieb, ktoré začínajú v počiatočných fázach projektu a končia až jeho úspešnou realizáciou.

Rastúce požiadavky stavebných firiem na kvalitu práce, použitých materiálov i odbornosti motivujú firmu CHÉMIA - SERVIS, a.s. k rastúcemu zvyšovaniu kvality vlastnej práce. Práce, ktorá je spojením skúseností, kvality i zodpovednosti. Zodpovednosti za objekty, ktoré budú slúžiť ľuďom.

Výročná správa za rok 2019 rekapituluje to, čo sa udialo v spoločnosti CHÉMIA - SERVIS, a. s. v konkrétnych číslach.

Z pohľadu svojej existencie spoločnosti CHÉMIA - SERVIS, a. s. možno konštatovať, že rok 2019 bol rokom úspešným, o čom svedčí aj dosiahnutý hospodársky výsledok spoločnosti za daný rok.

Od vzniku našej spoločnosti platí, že našim prvoradým cieľom je poskytovať kvalitu, byť spoľahlivým partnerom a dosahovať „dobré čísla", pričom chceme svojou činnosťou a aktivitami zároveň prispievať k trvalo udržateľnému rozvoju a ochrane životného prostredia.

V roku 2019 spoločnosť prezentovala svoje technické a inovačné skúsenosti na niekoľkých domácich odborných konferenciách a seminároch a prispievala svojimi článkami do odborných časopisov.

Na tomto mieste by som rád poďakoval všetkým kolegom za ich odvedenú prácu, trpezlivosť, zodpovednosť a pracovné nasadenie. Zároveň ďakujem všetkým našim obchodným partnerom za priazeň a spoluprácu, bez ktorej by sme nedosiahli čísla uvedené vo Výročnej správe za rok 2019.

Pre ďalší rozvoj svojej podnikateľskej činnosti má spoločnosť CHÉMIA - SERVIS, a. s. vytvorené predpoklady, či už personálne alebo materiálne. Monitorovaním potrieb a požiadaviek zákazníkov a ich následným kvalitným plnením sa bude spoločnosť snažiť potvrdiť svoju pozíciu slušného a spoľahlivého partnera.

Ing. Jozef Struhár
predseda predstavenstva

1. Všeobecné údaje o spoločnosti

1.1. Identifikačné údaje

Obchodný názov:	CHÉMIA - SERVIS, a.s.
Sídlo spoločnosti:	Zadunajská cesta 10, 851 01 Bratislava
Právna forma:	akciová spoločnosť
Zápis v obchodnom registri:	Okresný súd Bratislava I, oddiel Sa, vložka č. 4790/B
Štatutárny orgán:	Predstavenstvo spoločnosti
Deň zápisu:	10.10.1997
IČO:	35 730 421
IČ DPH:	SK2020210632
Bankové spojenie:	Všeobecná úverová banka, a.s.
Číslo účtu:	2243698756 / 0200
IBAN:	SK94 0200 0000 0022 4369 8756
BIC (SWIFT):	SUBASKBX

1.2. Orgány spoločnosti

Orgánmi spoločnosti CHÉMIA-SERVIS, a.s. sú valné zhromaždenie, predstavenstvo a dozorná rada v zmysle zákona č. 513/1991 Zb. Obchodného zákonníka.
Valné zhromaždenie je najvyšším orgánom spoločnosti.

Zloženie k 31.decembru 2019

Predstavenstvo

Ing. Jozef Struhár	predseda predstavenstva
Patrik Eremiáš	člen predstavenstva
Ing. Miroslav Podžuban	člen predstavenstva

Dozorná rada

Mgr. Martin Šmigura	predseda dozornej rady
Jaroslav Czirák	člen dozornej rady
Ing. Ľubomír Šoltýs	člen dozornej rady

1.3. Predmet činnosti

- kúpa tovaru na účely jeho predaja konečnému spotrebiteľovi /maloobchod/
- kúpa tovaru na účely predaja iným prevádzkovateľom živnosti /veľkoobchod/
- sprostredkovateľská činnosť
- vykonávanie hydroizolácií a ekologických izolácií
- výskum trhu
- inžinierska činnosť v stavebníctve - okrem činnosti stavebného dozoru
- reklama a propagácia
- akvizičná činnosť
- uskutočňovanie inžinierskych stavieb a ich zmien, stavebných úprav a udržiavacích prác
- prenájom motorových vozidiel
- organizovanie kurzov a školení
- sprostredkovanie služieb v oblasti dopravy v rozsahu voľnej živnosti
- vedenie účtovníctva
- podnikateľské poradenstvo v rozsahu voľnej živnosti
- prípravné práce pre stavbu - búracie, výkopové práce bez použitia výbušnín
- poradenská činnosť v stavebníctve
- informatívne testovanie, meranie a analýzy potrubí, stôk a šácht
- poradenská činnosť pre štrukturálne nástroje EU v rozsahu voľnej živnosti
- školiaca činnosť v rozsahu voľnej živnosti
- technicko - organizačné zabezpečovanie kurzov, školení, seminárov, vzdelávacích, kultúrnych a spoločenských podujatí v rozsahu voľnej živnosti
- činnosť stavbyvedúceho
- odborné činnosti vo výstavbe - inžinierske stavby s rozsahom oprávnenia vodohospodárske stavby
- výkon činnosti stavebného dozoru
- hydrogeologický prieskum
- inžinierskogeologický prieskum
- geologický prieskum životného prostredia
- geofyzikálne práce
- terénne meračské práce
- monitorovanie geologických faktorov životného prostredia
- sanácia geologického prostredia
- sanácia environmentálnej záťaže

odborný geologický dohľad pri sanácii geologického prostredia a sanácii environmentálnej záťaže

1.4. Poslanie a ciele

Poslaním spoločnosti je naďalej svoju prácu vykonávať so zodpovednosťou voči životnému prostrediu a trvalo udržateľnému rozvoju, rešpektujúc princípy firemnej integrity a záujmy spoločnosti ako celku ako aj udržiavať stabilné motivačné prostredie, spravodlivé odmeňovanie, starostlivosť o vzdelanie a rozvoj zamestnancov, ako najvyššej hodnoty, prostredníctvom ktorej vykonávame profesionálnu prácu a poskytujeme služby zákazníkom.

Spoločnosť CHÉMIA – SERVIS, a.s. si už od začiatku svojho vzniku uvedomuje a uznáva svoju zodpovednosť v oblasti napĺňania zásad manažérstva kvality, environmentálneho manažérstva a manažérstva BOZP. V snahe zabezpečiť efektivitu ich fungovania a trvalé zlepšovanie, prijala predchádzajúce roky zásady a princípy, ktoré sa zaviazala dodržiavať:

- udržiavať a zvyšovať kvalitu prác tak aby boli v čo najväčšej miere uspokojované potreby našich zákazníkov na domácom a zahraničnom stavebnom trhu,

- zabezpečiť plnenie legislatívnych požiadaviek súvisiacich s predmetom podnikania spoločnosti v oblasti manažérstva kvality, ochrany životného prostredia a manažérstva bezpečnosti a ochrane zdravia pri práci,

- zabezpečiť dostatok zdrojov na trvale zlepšovanie, realizáciu cieľov, zvyšovanie spokojnosti zamestnancov a stratégie spoločnosti,

- zvyšovať úroveň vzdelávania zamestnancov pre výkon pridelených činnosti tak aby boli spôsobili dodržiavať požiadavky manažérstva kvality, životného prostredia a manažérstva bezpečnosti a ochrane zdravia pri práci,

- posilňovať zodpovednosť zamestnancov o ich spoluzodpovednosti za ochranu vlastného zdravia a tiež bezpečnosť iných osôb pri výkone ich činnosti,

- venovať zvýšenú pozornosť šetreniu prírodných zdrojov, zhodnocovaniu odpadov a preventívnej ochrane životného prostredia v rozsahu ich činnosti.

Základnými strategickými cieľmi spoločnosti sú:

- Udržať pozíciu lídra medzi spoločnosťami v danom segmente na Slovensku
- Zvyšovať prítomnosť a obchodnú činnosť v zahraničí
- Zvýšiť konkurencieschopnosť a finančnú stabilitu spoločnosti.

1.5. Certifikáty a oprávnenia

CHÉMIA – SERVIS, a.s. je držiteľom viacerých certifikátov. Od roku 2003 je spoločnosť CHÉMIA – SERVIS, a.s. držiteľom ISO certifikátu v oblasti technického poradenstva a dodávky geosyntetických materiálov . V roku 2008 bola úspešne auditovaná podľa ISO 9001 aj pre montáž geosyntetických materiálov a realizáciu stavieb. V roku 2010 spoločnosť získala okrem ISO 9001 aj certifikáciu ISO 14 001 a OHSAS 18 001. V roku 2016 spoločnosť úspešne absolvovala recertifikačné audity pre všetky ISO certifikácie.

Okrem vyššie uvedených certifikátov získala spoločnosť od Ministerstva životného prostredia aj geologické oprávnenie na vykonávanie geofyzikálnych prác pre geologický výskum a geologický prieskum.

CERTIFIKÁT

TÜV SÜD Slovakia s.r.o. – CERTIFIKAČNÝ ORGÁN

CHÉMIA – SERVIS, a.s.

STN EN ISO 9001:2009

CERTIFIKÁT

TÜV SÜD Slovakia s.r.o.
Certifikačný orgán systémov manažérstva

CHÉMIA – SERVIS, a.s.

STN EN ISO 14001:2005

CERTIFIKÁT

TÜV SÜD Slovakia s.r.o.
Certifikačný orgán systémov manažérstva

CHÉMIA – SERVIS, a.s.

STN OHSAS 18001:2009

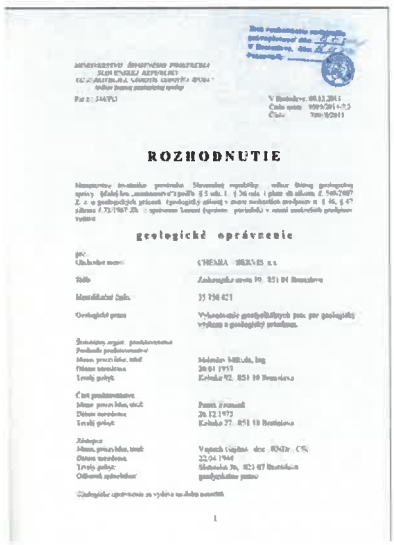
ROZHODNUTIE

geologické oprávnenie

1.6. Členstvo v organizáciách

Spoločnosť CHÉMIA – SERVIS, a.s. je členom vo viacerých organizáciách a má svoje zastúpenie aj v rôznych stavovských organizáciách:

- Slovenská obchodná a priemyselná komora (SOPK)
- Slovenská cestná spoločnosť (SCS)
- Slovenská geosyntetická spoločnosť (SK IGS) pobočka Medzinárodnej geosyntetickej spoločnosti

1.7. Kontakty

Bratislava	Zadunajská cesta 10, 851 01 Bratislava
WEB:	**www.chemiaservis.sk**
e-mail:	**obchod@chemiaservis.sk**
Tel.:	+421 2 634 540 90
Pobočka Žilina	Dolné Rudiny 1, 010 01 Žilina
Tel.:	+421 911 747 442 Ing. Miroslav Mazák
Pobočka Košice	Južná trieda 93, 040 01 Košice
Tel.:	+421 911 747 422 Ing. Miroslav Podžuban

2. Hodnotenie uplynulého obdobia

Spoločnosť Chémia Servis, a.s. si stanovila v roku 2019 obchodný plán za predaj tovarov a služieb v celkovej výške 3.581 384,- Eur. V skutočnosti sa dosiahol celkový obrat vo výške 4.014 317,- Eur. Z uvedeného vyplýva, že plánovaný obrat bol prekročený o 432 933,- Eur, čo predstavuje v percentuálnom vyjadrení plnenie na 112 %. V sledovanom období spoločnosť dosiahla hospodársky výsledok vo výške 41.662,- Eur.

Najväčší objem predaja tovarov a služieb spoločnosť zaznamenala v segmente Skládky a Cesty. Pokiaľ ide o tovarovú skladbu, najviac sa predával výstužný tovar a geotextílie. Významný posun spoločnosti sa prejavil tiež v náraste obchodu v segmente malý a stredný trh, kde najväčší podiel na predaji tvorili geotextílie a výstužné mreže. Naopak najnižší obrat bol zaznamenaný v tovarovej skupine asfaltové aplikácie, čo bolo v prevažnej miere spôsobené aj predvolebnou politickou situáciou, t.j. pozastavenie stavieb tohto druhu a vyhlásenie nových tendrov.

Celková hodnota skladových zásob k 31.12.19 bola 86.888 m2, čo predstavuje 94.630,60 Eur.

Z obchodného hľadiska možno hodnotiť rok 2019 ako jeden z úspešnejších rokov, čo sa prejavilo jednak na náraste počtu nových zákazníkov a tiež v udržaní si pôvodných zákazníkov. Čo sa týka zhodnotenia daného obdobia z technického hľadiska, spoločnosť rozšírila svoj zoznam o niekoľko väčších i menších referenčných stavieb.

2.1. **Významní odberatelia** (v abecednom poradí)

- D4R7 Construction s.r.o.
- Doprastav a.s., závod Bratislava
- EDEMI, s.r.o. Rešica
- OZÓN Hanušovce, a.s.
- PORR s.r.o.
- REMKO Sirník s.r.o.
- S+M, s.r.o.
- STRABAG, s.r.o.
- Železničné stavby a.s. Košice

2.2. **Významní dodávatelia** (v abecednom poradí)

- Afitex Fr.
- ATARFIL S. L.
- Cetco Sp. z o.o. S.K.A.
- COMPAG SK s.r.o.
- Fibertex Nonwovens, a.s.
- INTERMAS EASTERN EUROPE KFT
- Low Bonar Hungary Kft.
- PREMAC, spol. s r.o.
- SAINT-GOBAIN ADFORS CZ s.r.o.
- TenCate Geosynthetics
- Tensar International Limited

2.3. Personálna a sociálna oblasť

		2013	2014	2015	2016	2017	2018	2019
Počet zamestnancov	**Celkom**	**14 + 3**	**10 + 3**	**10 + 3**	**11 + 1**	**11 + 1**	**10 + 1**	**11 + 1**
	Pobočka Bratislava	12 + 2	8 + 2	8 + 1	7	7	6	7
	Pobočka Žilina	1 + 0	1 + 0	1 + 1	2	2	2	2
	Pobočka Košice	1 + 1	1 + 1	1 + 1	2 + 1	2 + 1	2 + 1	2 + 1

Sociálna oblasť

Predstavenstvo spoločnosti si uvedomuje dôležitosť spokojnosti svojich zamestnancov ako aj nevyhnutnosť udržiavať v kolektíve dobré pracovné ako aj osobné vzťahy. Z toho dôvodu pravidelne organizuje eventy na utuženie a stmelenie kolektívu, každý mesiac sa uskutočňujú posedenia a nezabúda sa ani na významné udalosti ako sú narodeniny, životné jubileá a vianočný večierok.

Vzdelávanie a odborný rast zamestnancov

Projekt vzdelávania zamestnancov obchodného a technického oddelenia formou online seminárov pod názvom „Tensar Academy Webinar" organizovaný spoločnosťou Tensar International úspešne pokračoval aj v roku 2019.

Názov vzdelávacej aktivity	plán vzdelávania	plán 1.Q 2019	plnenie 1.Q.	plán 2.Q.2019	plnenie 2.Q.	plán 3.Q.2019	plnenie 3.Q.	plán 4.Q.201	plnenie 4.Q.	plnenie plánu spolu:
legislatívne(zo zákona)	1 500	450	0	250	0	100	0	700	320	320
nadstavbové	1 500	375	975	375	217	375	0	375	375	1 567
spolu:	3 000	825	975	625	217	475	0	1075	695	1 887

Okrem vzdelávacích aktivít sa v roku 2019 zamestnanci ekonomického oddelenia zúčastnili mnohých školení, ktoré vyplývajú s legislatívnych zmien.

2.4. Odborné a verejné aktivity

Zamestnanci spoločnosti CHÉMIA – SERVIS, a.s. sa pravidelne zúčastňujú významných konferencií, výstav a odborných podujatí, na ktorých prezentujú svoje odborné skúsenosti.

Účasť na odborných podujatiach

- Geosyntetika 2019, organizovaná v dňoch 7.-8.2.2019 v Žiline
- Fórum koľajovej dopravy, organizovaná v dňoch 19.-20.3.2019 v Bratislave
- Výstavba a rehabilitácia asfaltových vozoviek 10.-12.4.2019 Podbanské
- 14. Slovenská geotechnická konferencia s medzinárodnou účasťou VPLYV STAVEBNÝCH KONŠTRUKCIÍ NA PRÍRODNÉ PROSTREDIE, organizovaná v dňoch 27.-28.5.2019 v Bratislave

- Tensar partner conference, organizovaná v dňoch 19.-20.3.2019 v Sopot v Poľsku

Prezentácie odborných príspevkov na konferenciách

- Geosyntetika 2019, organizovaná v dňoch 7.-8.2.2019 v Žiline, príspevok Skúsenosti s výstavbou vystužených oporných konštrukcií
- Geosyntetika 2019, organizovaná v dňoch 7.-8.2.2019 v Žiline, príspevok Praktické skúsenosti z výstavby skládok odpadov
- Tensar partner conference, organizovaná v dňoch 19.-20.3.2019 v Sopot v Poľsku, príspevok TensarTech ARES – railway projects in Slovakia

Príspevky spoločnosti CHÉMIA - SERVIS, a.s. v odborných časopisoch

- Inžinierske stavby 03/2019 článok s názvom „ADFORS GlasGrid® úspešne predlžuje životnosť komunikácií"

Odborné akcie organizované spoločnosťou CHÉMIA – SERVIS, a.s.

- Cykloprojekt s.r.o. – organizovaná dňa 13.5.2019 v Bratislave
- PRODEX spol. s r. o. – organizovaná dňa 24.10.2019 v Košiciach
- Basler & Hofmann Slovakia s.r.o. – organizovaná dňa 12.11.2019 v Bratislave

Školenie bolo určené pre zamestnancov danej firmy. Jednotlivé prezentácie v rámci školenia boli zamerané na príslušné oblasti stavebníctva, ktorými sa dané firmy zaoberajú.

2.5. Vzťah k životnému prostrediu

Vo vzťahu k predmetu činnosti je pre spoločnosť CHÉMIA – SERVIS, a. s. dôležitým aspektom pre jej vykonávanie aj ochrana životného prostredia a postoj spoločnosti k vplyvu týchto činností na životné prostredie. Svoju environmentálnu politiku vykonáva v súlade s platnou legislatívou v tejto oblasti a správa sa tak, aby zabezpečila efektívne riadenie vplyvu svojich realizovaných činností, poskytovaných výrobkov a služieb na životné prostredie. Zároveň zabezpečuje výchovu a vzdelávanie zamestnancov spoločnosti v oblasti ochrany životného prostredia, monitoruje a hodnotí svoje ciele a plány za environmentálnu oblasť, so snahou o zlepšenie.

3. Predpoklady budúceho vývoja spoločnosti

Podľa riaditeľov stavebných spoločností stavebníctvo roku 2020 prinesie pribrzdenie predchádzajúceho rýchleho rastu, ktorý nastal v roku 2019. Výsledky kvartálnej analýzy slovenského stavebníctva za štvrtý štvrťrok 2019 ukazujú, že v roku 2020 je možné očakávať minimálny rast, respektíve stagnáciu. Aj napriek takýmto pesimistickým predpokladom veríme, že sa nám tak ako po minulé roky podarí udržať si stabilné miesto spoľahlivého dodávateľa geosyntetických materiálov aplikovateľných v konštrukciách významných líniových a ekologických stavieb.

Nakoľko je našou politikou poskytovať „kvalitu", zaradili sme do svojho portfólia špičkové stavebné geosyntetické materiály od svetových renomovaných výrobcov.
Rovnako sme presvedčení, že v nastávajúcom období bude na stavebnom trhu v prvom rade rozhodujúcim ukazovateľom práve kvalita našich materiálov a nie len jeho cena.
Navyše, okrem špičkových materiálov naša spoločnosť ponúka aj optimalizácie komplexného technického riešenia stavebnej konštrukcie pre dodávateľov stavieb, individuálnu spoluprácu s cieľom nájsť optimálne technické a ekonomické riešenie, nadstavbové služby k dodávkam, ako napr. technické poradenstvo pri inštalácii materiálov, inovácie prípravy technických riešení.

V uvedených aktivitách bude spoločnosť CHÉMIA – SERVIS, a. s. pokračovať aj naďalej a z hľadiska jej budúceho vývoja za zameria na nasledovné:

- Udržanie a rozvoj kvalitného technického oddelenia, ktoré spolupracuje pri príprave projektov s poprednými odborníkmi, významnými projektovými organizáciami a technickými univerzitami.

- Priebežné sledovanie aktuálnych trendov a vývoja v stavebných konštrukciách v závislosti od aktuálnych požiadaviek stavebného trhu
- Rozšírenie ponuky riešení začlenením ponúkaných výrobkov (najmä gabiónových konštrukcií) do oblasti vodného hospodárstva, a to formou workshopov pre manažérov projektov a investičné oddelenia správcov vodných tokov.
- Udržanie a posilnenie pozície v segmente stredného regionálneho trhu prispôsobením portfólia produktov požiadavkám daného trhu a vytvorením lepších kontaktov s miestnymi projektantmi, stavebnými úradmi a úradmi na ochranu životného prostredia, ako aj lokálnymi stavebnými firmami.
- Zvyšovanie odbornej úrovne zamestnancov účasťou na odborných seminároch.
- Zvýšenie výnosov spoločnosti v zmysle obchodného plánu.

V sledovanom období nevykazovala spoločnosť činnosti v oblasti výskumu a vývoja, nemala organizačnú zložku v zahraničí.

4. Organizačná štruktúra spoločnosti

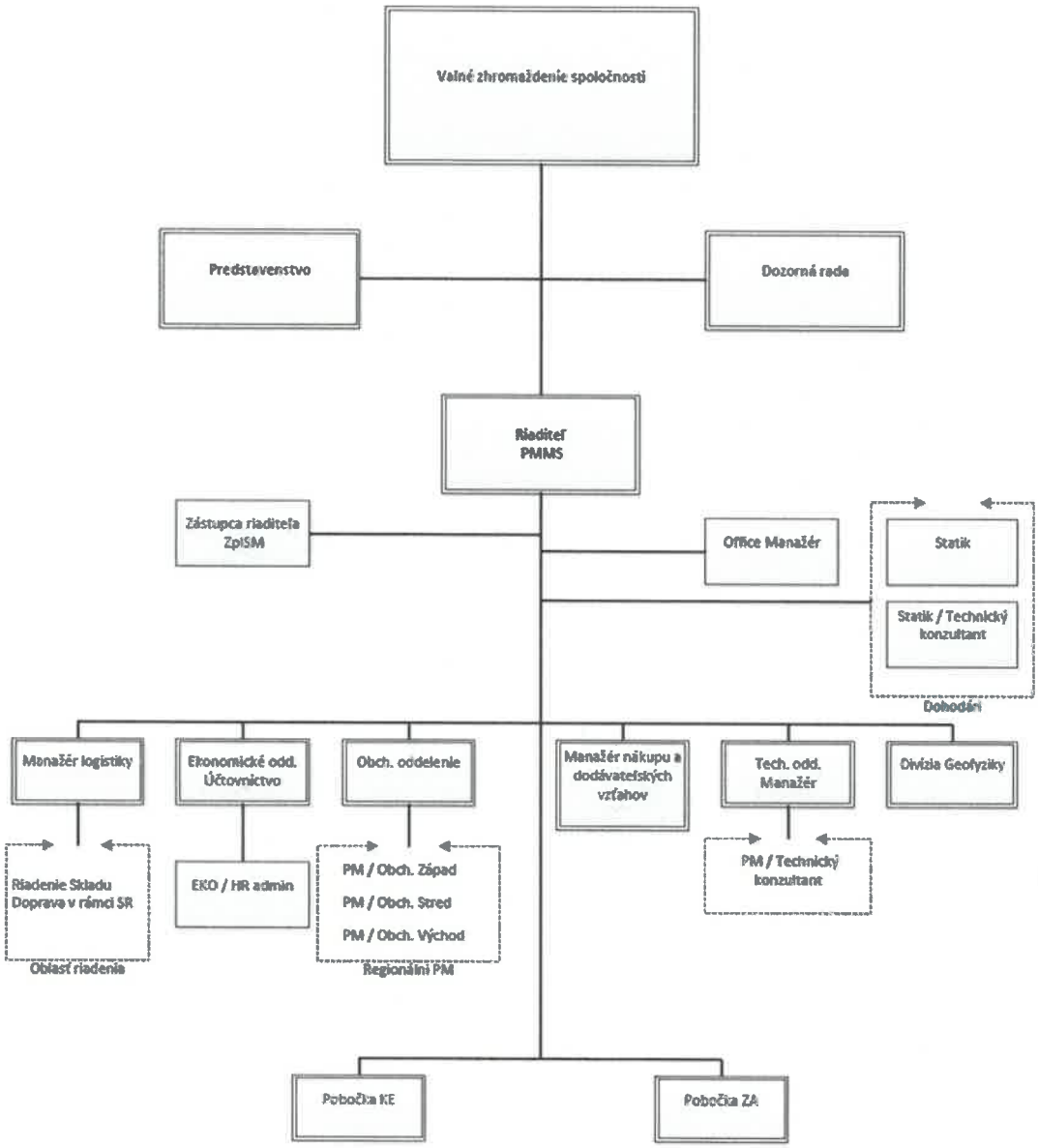

5. Udalosti, ktoré nastali po roku 2019

Koncom roka 2019 sa po prvý krát objavili správy z Číny o COVID19. V prvých mesiacoch roku 2020 sa epidémia rozšírila do celého sveta a jeho negatívny dopad nadobudol veľké rozmery. Aj keď v čase zverejnenia tejto účtovnej závierky vedenie spoločnosti nezaznamenalo zreteľný pokles predaja, nakoľko sa však situácia mení, preto nemožno (ak skutočne nemožno) predvídať budúce dopady epidémie.
Manažment bude pokračovať v monitorovaní potenciálneho dopadu epidémie a podnikne všetky možné kroky na zmiernenie akýchkoľvek účinkov na spoločnosť a jeho zamestnancov.

6. Ekonomické ukazovatele a finančná situácia

6.1. Súvaha
6.2. Výkaz ziskov a strát
6.3. Štruktúra kapitálu
6.4. Správa nezávislého audítora o overení účtovnej závierky

V Bratislave 03.06.2020

Ing. Jozef Struhár
predseda predstavenstva

Miroslav Podžuban
člen predstavenstva

I. Systém vedenia účtovníctva, vnútorné predpisy a pokyny

1. Spoločnosť CHÉMIA - SERVIS, a.s. vedie účtovníctvo podľa účtovnej osnovy a postupov pre podnikateľov vydaných MF SR a podľa zákona o účtovníctve č. 431/2002 Zb. a zákona o daniach z príjmov č. 595/2003 Zb.

2. Spoločnosti CHÉMIA - SERVIS, a.s., zabezpečovala vedenie účtovníctva v r. 2018 dodávateľským spôsobom firmou AB Ekonomi, s.r.o. v zastúpení - FO Báčiková Antónia, vedúci účtovník- ekonóm.

3.
a/ účtovná jednotka, ktorá je právnickou osobou ,vedie podvojné účtovníctvo odo dňa svojho vzniku

b/ v sústave podvojného účtovníctva účtuje o stave a pohybe majetku a záväzkov, o nákladoch a výnosoch a o výsledku hospodárenia

c/ o skutočnostiach ktoré sú predmetom účtovníctva, účtuje do obdobia, s ktorým tieto skutočnosti časovo a vecne súvisia. Ak nie je možné túto zásadu dodržať, môže účtovať i v účtovnom období, v ktorom zistila uvedené skutočnosti

d/ účtovným obdobím je kalendárny rok

e/ pri vedení účtovníctva je povinná dodržiavať účtovnú osnovu a postupy účtovania, usporiadania položiek účtovnej závierky a obsahové vymedzenie týchto položiek, rozsah údajov k zverejňovaniu z účtovnej závierky a postupy pre prevedenie konsolidácie účtovnej závierky

f/ účtovníctvo sa vedie za účtovnú jednotku ako celok

g/ pre vedenie účtovníctva používa prostriedky výpočtovej techniky. Takéto vedenie účtovníctva je v súlade s projekčnou programovou dokumentáciou zákona č. 431/2002 Zb., o účtovníctve

h/personálna a mzdová agenda bola spracúvaná spoločnosťou AB EKONOMI s.r.o..

i/ účtovníctvo sa vedie v peňažných jednotkách EUR a v prípadoch stanovených v § 10 už spomenutého zákona súčasne i v cudzích menách

j/ skutočnosti, ktoré sú predmetom účtovníctva, sa dokladajú účtovnými dokladmi a údaje o týchto skutočnostiach sú zachytené na technickom nosiči dát v projekčno programovej dokumentácii

k/ účtovné zápisy sa zapisujú v účtovných knihách a preukazujú sa účtovnými dokladmi

l/ účtovná jednotka je povinná inventarizovať majetok a záväzky podľa zákona č.431/2002 Zb. o účtovníctve, zostavovať účtovnú závierku, príp. konsolidovanú závierku

m/ účtovná jednotka vedie účtovníctvo úplne, preukázateľným spôsobom a správne tak, aby verne zobrazovalo skutočnosti, ktoré sú jeho predmetom

n/ účtovná jednotka nemení v priebehu účtovného obdobia spôsoby oceňovania, postupy odpisovania, postupy účtovania, usporiadanie položiek a postupy na vykonanie konsolidovanej účtovnej závierky

o/ účtovná jednotka označuje účtovné doklady, účtovné knihy a ostatné účtovné písomnosti svojim názvom a usporadúva ich tak, aby bolo zrejmé, že sú kompletné a ktorého účtovného prípadu sa týkajú

p/ opravy v účtovných dokladoch, účtovných knihách a v ostatných písomnostiach nevedú k neúplnosti, nepreukázateľnosti a nesprávnosti účtovníctva

r/ účtovné dáta sa spracúvajú na počítači. Používa sa účtovný program spoločnosti QI spoločnosti DCIT s.r.o., Slovensko, ktorý plne zodpovedá požiadavkám, uvedeným v zákone 431/2002 Zb., o účtovníctve

4. Oceňovanie majetku a záväzkov je v zmysle zákona č. 431/2002 Zb. o účtovníctve, a v znení zákona č.595/2003 Zb., o daniach z príjmov.

5. Uplatnenie odpisov investičného majetku realizovala spoločnosť v súlade so zákonom č.595/2003 Zb., o daniach z príjmov.

6. K overeniu stavov súvahových účtov bola v súlade so zákonom č. 431/2002 Zb. o účtovníctve, v znení zákona č. 595/2003 Zb. vykonaná inventarizácia majetku a záväzkov spoločnosti.

7. Dokladová inventarizácia je podložená počítačovými výstupmi jednotlivých účtov a odsúhlasená s prvotnými vystavenými dokladmi.

II. Preverenie dokumentácie účtovnej závierky

1. Spoločnosť vypracovala ročnú účtovnú závierku k 31.12.2018 na predpísaných formulároch:

- Súvaha úč. POD 1-01
- Výkaz ziskov a strát úč. POD 2-01
- Poznámky k účtovnej závierke

1.1 Medzi údajmi hlavnej knihy a účtovnými výkazmi je dodržaná väzba.

1.2. Obsahová náplň „Prílohy" je v súlade s Prílohami č.3, 3a k Opatreniu 4455/2003-92 zavedeného Opatrením MF /24013/2011-74 a je zabezpečená väzba na účtovné výkazy a na interné smernice spoločnosti o vedení účtovníctva.

V Bratislave dňa 3. júna 2020

Spracoval: Bc. Zuzana Grófová