



Názov: Pol'nohospodárske družstvo Paňovce
Sídlo: Paňovce 203, 044 71
IČO: 31692966
DIČ: 2020495422
Zapísané: Obchodný register Okresného súdu Košice I., Oddiel: Dr.,
Vložka číslo: 1053/V

VÝROČNÁ SPRÁVA

za rok 2019

Výročnú správu predkladá: Predstavenstvo PD

Podpis člena štatutárneho orgánu:
Ing. Stanislav Rákoš – predseda predstavenstva

.....
Ing. Kristína Fazekasová - člen predstavenstva
.....

Vyhotovená dňa: 23.06.2020
Schválená dňa: 30.06.2020

Výročná správa Poľnohospodárskeho družstva Paňovce za rok 2019 je vypracovaná v súlade s §20 zákona č. 431/2002 Z. z. o účtovníctve v znení neskorších predpisov.

Hlavné činnosti družstva podľa výpisu z obchodného registra:

1. podnikanie v poľnohospodárskej výrobe a v lesníctve, vrátane predaja nespracovaných poľnohospodárskych a lesných výrobkov na účely ďalšieho spracovania a predaja,
2. výroba kovov a kovových výrobkov, zámočníctvo,
3. výroba a opravy poľnohospodárskych strojov,
4. obchodná činnosť: zvieratá, živočíšne a rastlinné výrobky,
5. automatizované spracovanie údajov,
6. stavebníctvo – staviteľ jednoduchých stavieb,
7. výroba organických hnojív, vitahum, kompost,
8. výroba kŕmnych zmesí pre hospodárske zvieratá,
9. služby súvisiace s rastlinnou výrobou,
10. služby súvisiace so živočíšnou výrobou okrem veterinárnych služieb,
11. kúpa tovaru na účely jeho predaja konečnému spotrebiteľovi (maloobchod) alebo iným prevádzkovateľom živnosti (veľkoobchod),
12. pohostinná činnosť a výroba hotových jedál pre výdajne,
13. výroba mliečnych výrobkov,
14. výroba pekárenských a cukrárenských výrobkov,
15. uskutočňovanie stavieb a ich zmien,
16. výskum a vývoj v oblasti prírodných a technických vied.

Základné informácie

Vznik: 11. júla 1994

Právna forma: družstvo

Štatutárny orgán družstva: predstavenstvo

- predseda predstavenstva Ing. Stanislav Rákoš
- podpredseda predstavenstva Ing. Darina Kaščáková
- člen predstavenstva Ing. Kristína Fazekasová

Kontrolná komisia:

- predseda kontrolnej komisie: Róbert Ujco
- člen kontrolnej komisie: Ing. Matúš Hlaváčik
- člen kontrolnej komisie: Mária Mitrová

Riaditeľ družstva: Ing. Igor Kožár

Členovia družstva: - členskú základňu ku dňu 31.12.2019 tvoria členovia:

- **jedna právnická osoba VSK MINERAL, s.r.o.,**
- **45 členov - fyzických osôb.**

V roku 2019 ukončili členstvo v družstve 2 členovia s vysporiadaním podľa stanov družstva a 3 členovia previedli majetkový podiel na iného člena.

Minimálna výška základného členského vkladu členov družstva pre vznik členstva v družstve:

- právnická osoba 331 940,-- €
- fyzické osoby 3 320,-- €

Výška zapísaného základného imania: 355 175,-- €

Výška základného imania: 1 937 466,40 €

❖ **Výška základného členského vkladu členov družstva:**

- právnická osoba 298 746,-- €
- fyzické osoby 134 460,-- €

❖ **Výška ďalšieho členského vkladu členov družstva**

- právnická osoba 1 303 260,40 €
- fyzické osoby 201 000,-- €

Výška podielu členov družstva na základnom imaní družstva k 31.12.2019:

- právnická osoba 83 %
- fyzické osoby 17 %

Hlasovacie práva členov družstva k 31.12.2019:

- právnická osoba 4 825 hlasov
- fyzické osoby 986 hlasov
- spolu členovia družstva 5 811 hlasov

členovia družstva majú pri hlasovaní na členskej schôdzi jeden hlas za každých 332 € svojho splateného členského vkladu.

Výška nedeliteľného fondu družstva 35 518,-- €

Družstvo v zmysle stanov a v zmysle Obchodného zákonníka zriaďuje nedeliteľný fond najmenej vo výške 10 % zapísaného základného imania. Nedeliteľný fond sa nesmie za trvania družstva použiť na rozdelenie medzi členov družstva. Možno ho v zmysle zákona použiť iba na hospodárske účely, na prekonanie nepriaznivého priebehu hospodárenia družstva alebo na krytie strát družstva.

Ďalšie kapitálové fondy družstva

Družstvo v uplynulých obdobiach tvorilo aj ostatné kapitálové fondy, ktoré predstavujú výšku 441 370 €. Ostatné fondy boli tvorené ďalším vkladom právnickej osoby

na rozvoj družstva vo výške 286 895 € a z družstevných podielnických listov (DPL) vydaných oprávneným osobám, t. j. podielnikom družstva za majetkové podiely v družstve. Družstvo na základe ponuky podielnikov DPL po vzájomnej dohode vykupovalo. V Depozitári cenných papierov je k 31.12.2019 4 038 kusov DPL v zaknihovanej forme.

Členovia družstva nevlastnia družstevné podielnické listy. Ich DPL boli premenené na ďalší členský vklad.

Oprávnené osoby, ktoré v zmysle zákona nepredložili do stanoveného termínu identifikačné údaje potrebné pre vydanie družstevných podielnických listov, ostáva nevysporiadaný podiel z transformácie vo výške 25 773 €.

Organizačná štruktúra

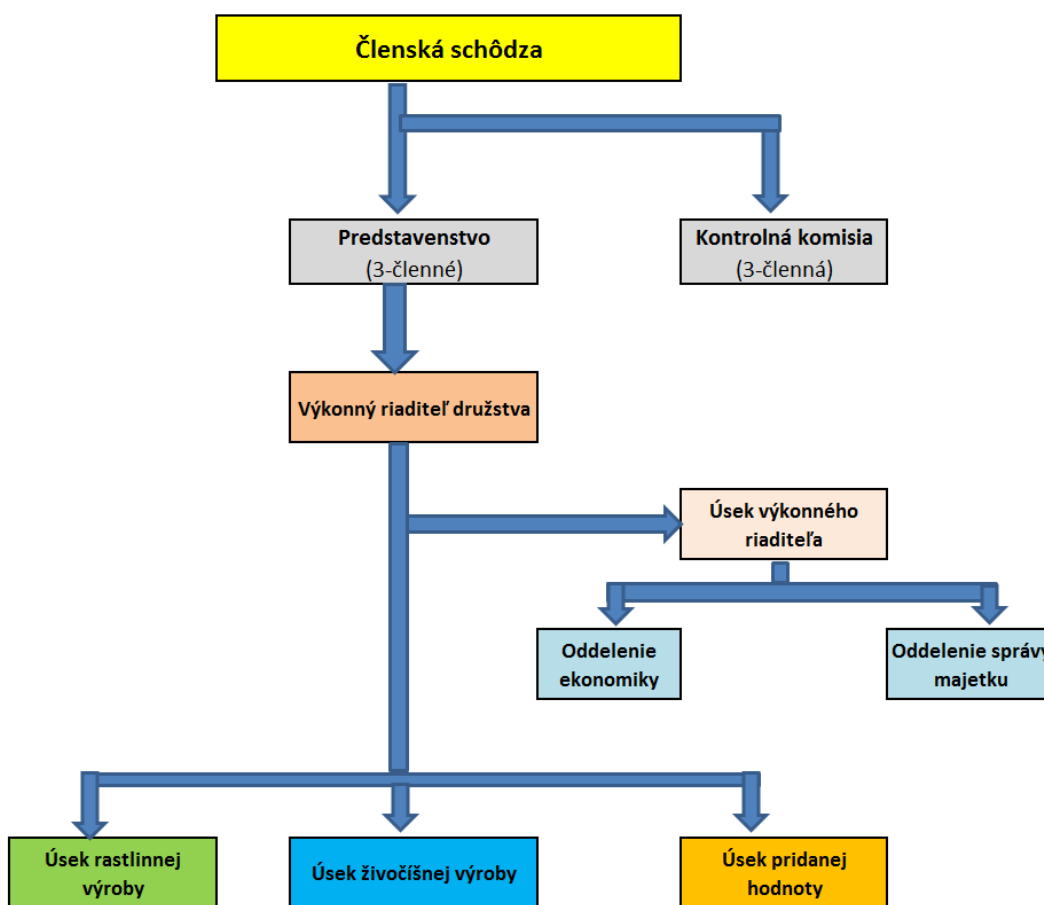

Družstvo je organizačne rozdelené na:

✚ výrobné úseky

- *úsek rastlinnej výroby*,
- *úsek živočíšnej výroby* zamerané na poľnohospodársku prvovýrobu,
- *úsek pridanej hodnoty*, ktorého zameraním je spracovanie mlieka na mliečne výrobky, výroba kysnutých výrobkov, predaj vlastných a nakúpených výrobkov formou predaja z dvora a mliečnym expresom.

✚ nevýrobný úsek:

- **úsek riaditeľa**, ktorý zahŕňa:
 - oddelenie ekonomiky, ktorý je zameraný na riadiace a administratívne služby pre všetky úseky,
 - oddelenie správy majetku, ktorý zahŕňa informátorov, pomocných pracovníkov a údržbu majetku.

Pôda obhospodarovaná družstvom

V roku 2019 družstvo hospodáril na poľnohospodárskej pôde vo výmere **739,43 ha**, z toho 689,61 ha je orná pôda a 49,82 ha sú trvalé trávne porasty.

K 31.12.2019 vlastnilo družstvo **154 ha** pôdy, z toho je **79 ha** ornej pôdy, **49 ha** trvalých trávnych porastov a **22 ha** lesov, zastavané plochy a ostatné plochy a rybník **4 ha**. Z vlastnej pôdy družstvo obhospodaruje 109 ha.

So Slovenským pozemkovým fondom má poľnohospodárske družstvo uzatvorenú nájomnú zmluvu na štátnu pôdu a pôdu neznámych vlastníkov na výmeru **115,54 ha**. Zmluva je uzatvorená do 31.10.2029.

S Pozemkovým spoločenstvom Urbariát Paňovce je uzatvorená zmluva na výmeru **76,42 ha**, s Pasienským spoločenstvom Paňovce na **71,41 ha** a s Urbariátom Nováčany na **6,43 ha**.

Ostatná pôda o výmere cca 394 ha je prenajatá od známych vlastníkov. Za prenájom pôdy družstvo platí nájomné na základe uzatvorených nájomných zmlúv.

Vyhodnotenie podnikateľského plánu za rok 2019

Úsek rastlinnej výroby

Rastlinná výroba hospodárila v rámci svojho výrobného plánu v roku 2019 na výmere 739,43 ha pôdy.

Výrobný program bol zameraný na pestovanie:

- obilnín na výmere 201,20 ha,
- olejní a strukovín na výmere 164,91 ha,
- krmovín na výmere 360,03 ha.

Pôda ležiaca úhorom bola vo výmere 13,29 ha.

Obilniny

V roku 2019 bola výroba obilnín plánovaná v objeme 807 t. V skutočnosti sa vyrobilo 796 t, čo je menej o 11 t a predstavuje plnenie plánu na 99 %, s hektárovým výnosom 4 t/ha.

Pestovali sa na výmere 201,20 ha v zložení:

- pšenica ozimná 139,2 ha, hektárový výnos 4,2 ton z ha, produkcia 585 ton,

- jačmeň ozimný 40,08 ha, hektárový výnos 4 ton z ha, produkcia 161 ton,
- triticales 21,92 ha, hektárový výnos 2,4 ton z ha, produkcia 52 ton.

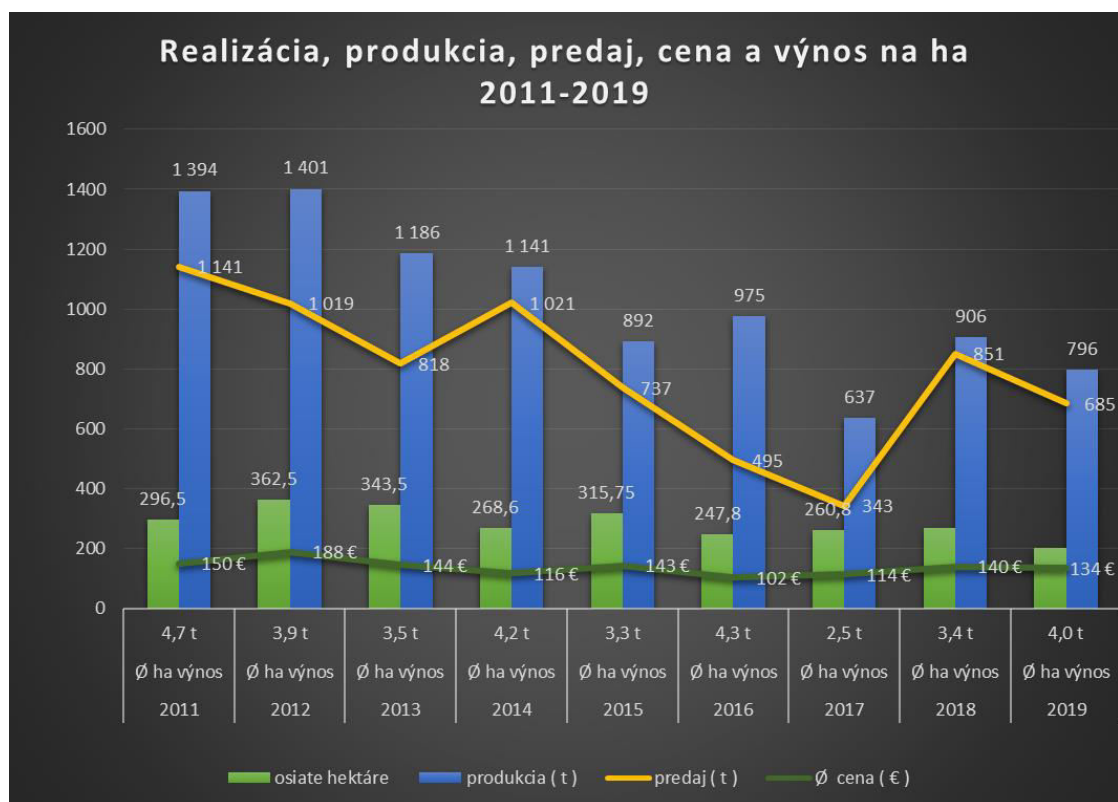

Krmoviny

Pestovali sa na výmere 360,03 ha, čo predstavuje 48,69 % z celkovej obhospodarovanej pôdy, v zložení:

- kukurica silážna 100,12 ha, hektárový výnos 19,7 ton z ha, produkcia 1 966 ton,
- kukurica LKS 33,61 ha, hektárový výnos 6,7 ton z ha, produkcia 227 ton,
- raž na zeleno 33,54 ha, hektárový výnos 14 ton z ha, produkcia 470 ton,
- lucerka 60,72 ha, hektárový výnos 22,5 ton z ha, produkcia 1 368 ton,
- trávy na ornej pôde 115,76 ha, hektárový výnos 8,4 ton z ha, produkcia 972 ton,
- TTP 49,82 ha, hektárový výnos 3,1 ton z ha, produkcia 157 ton.

Z krmovín sa vyrobilo:

- 241 ton slamy oproti plánu 450 ton,
- 251 ton sena oproti plánu 150 ton,
- 635 ton senáže oproti plánu 905 ton,
- 1 730 ton siláže oproti plánu 2 100 ton.

Produkcii rastlinnej výroby v roku 2019 ovplyvnilo predovšetkým nepriaznivé počasie, nedostatok zrážok a otepľovanie. Veľké škody na úrode spôsobila aj premnožená poľovná zver.

Celková produkcia rastlinnej výroby v roku 2019 bola vo výške 372 690 € oproti plánu 456 693 €, čo je plnenie plánu na 82 %.

Tržby z predaja rastlinných výrobkov boli plánované vo výške 221 425 €, skutočnosť bola dosiahnutá v objeme 185 691 €, čo je plnenie plánu na 84 %. Výpadok tržieb predstavuje objem až 35 734 €. Celkové tržby boli v prevažnej miere ovplyvnené nižšou produkciou olejnín.

Predaj obilnín sa v roku 2019 uskutočnil v priemernej cene **134 €/t** oproti plánu **133 €/t**.

Úsek rastlinnej výroby dosiahol za rok 2019 výsledok hospodárenia – **stratu v celkovom objeme -144 036 €**, čo je o 9 770 € nižšie oproti plánovanému zisku 153 806 €.

Úsek živočíšnej výroby

Prioritou tohto úseku je chov hovädzieho dobytku so zameraním na produkciu mlieka. Doplnkovo sa živočíšna výroba venovala chovu hydiny – kombinovaného plemena na jatočné účely a nosnice na produkciu vajec.

V roku 2019 boli na úseku živočíšnej výroby dosiahnuté nasledovné výsledky:

- + vyrobilo sa 1 005 138 litrov mlieka, čo je oproti plánu v objeme 1 025 000 litrov menej o 19 862 litrov. Plán bol splnený na 98 %.
 - + predaj a spotreba mlieka pre vlastné výrobky bola plánovaná v objeme 971 740 litrov, skutočnosť bola 952 815 litrov mlieka, čo predstavuje plnenie na 98 %.
- Zvyšné vyrobené mlieko sa použilo na kŕmenie teliat.

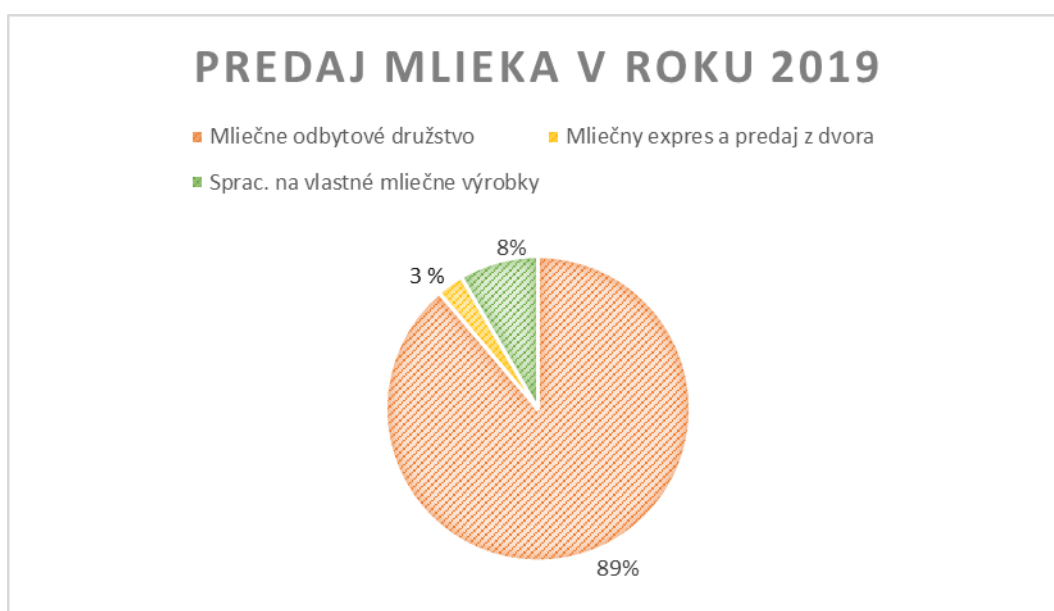

Predaj mlieka bol realizovaný v štruktúre odberateľov:

- Mliečne odbytové družstvo Michalovce – plán 850 800 litrov, skutočnosť 845 900 litrov, plnenie na 99 % - s Ø realizačnou cenou 0,35 € za liter,
- mliečny expres a predaj z dvora - plán 44 940 litrov, skutočnosť 27 213 litrov, plnenie na 61 % –s Ø realizačnou cenou 0,62 € za liter,
- spotreba na spracovanie pre vlastné mliečne výrobky – plán 76 000 litrov, skutočnosť 79 703 litrov, plnenie na 105 %.

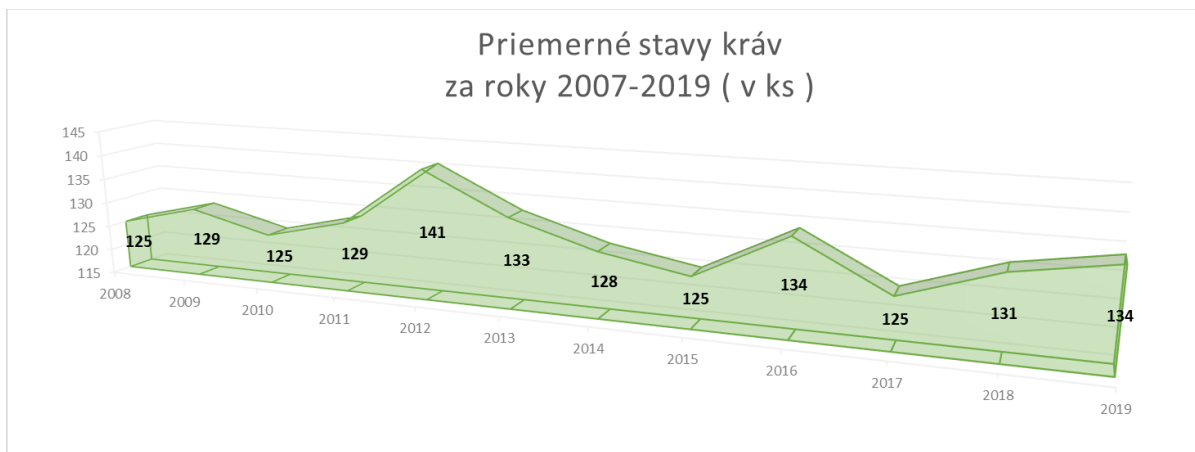

Priemerný stav kráv v roku 2019 bol o 2 % vyšší ako v roku 2018, čo je zvýšenie priemerného počtu kráv o 3 kusy. V danom roku uhynulo celkovo 16 kráv.

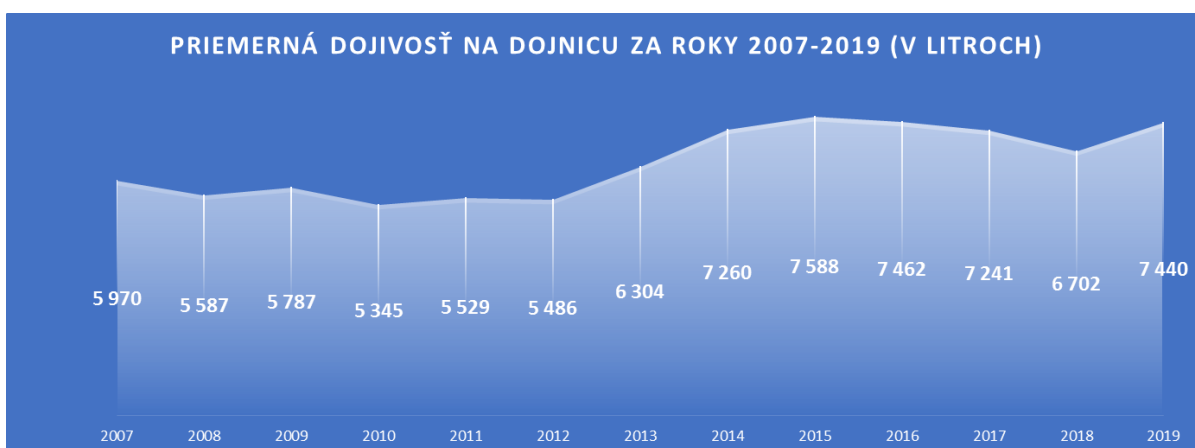

V roku 2019 bola priemerná dojivosť na dojnicu v porovnaní s rokom 2018 vyššia o 11 %, t. j. dojivosť bola vyššia o 738 litrov mlieka na dojnicu.

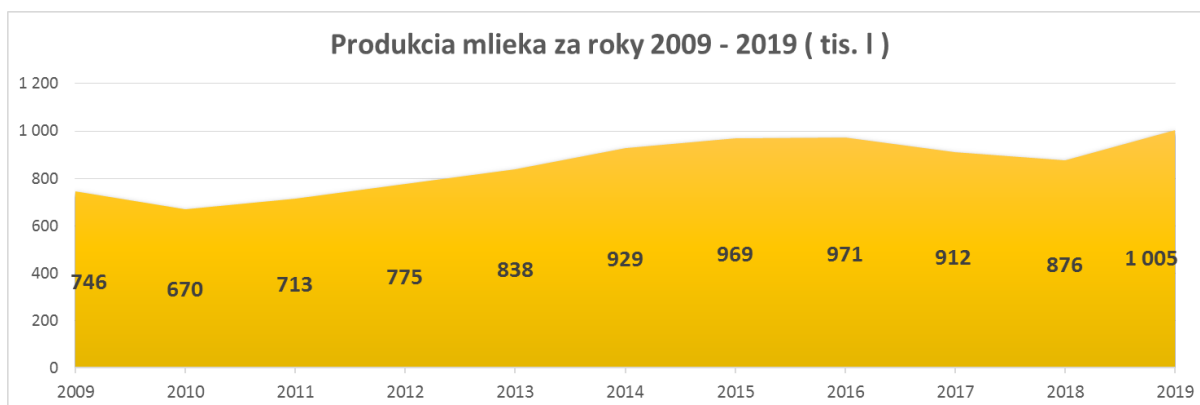

Produkcia mlieka bola v roku 2019 v porovnaní s rokom 2018 vyššia o 129 168 litrov mlieka, čo predstavuje zvýšenie o 15 %, na zvýšení produkcie mlieka sa podieľala pravidelná veterinárna starostlivosť a najmä využívanie systému detekcie ruže.

Tržby z predaja mlieka boli v celkovej výške **310 246 €**, pričom časť tržieb bola realizovaná prostredníctvom úseku pridanej hodnoty.

Úsek živočíšnej výroby zrealizoval najvyšší podiel tržieb prostredníctvom Mliečného odbytového družstva a to vo výške 293 385 €, pričom plánovaná výška týchto tržieb za rok 2019 bola 280 764 €. Plán tržieb bol splnený na 105 %.

V roku 2019 bolo celkovo odchovaných 102 kusov teliat, oproti plánu 98 kusov, čo predstavuje splnenie plánu na 104 %, pričom odchov teliat v prepočte na 100 kráv bol 89,75 kusov teliat. Na odchov teliat má významný vplyv veterinárna starostlivosť, kvalita krmív a priestorové podmienky.

Priemerný hmotnostný prírastok mladých jalovic bol 0,67 kg na deň, čo malo optimálny vplyv pri ich preraďovaní medzi vysokoteľné jalovice.

Produkcia *hovädzieho mäsa* bola vo váhe 25,95 ton, z toho sa predalo 21,91 ton hovädzieho mäsa oproti plánu 19,21 ton, čo je splnenie plánu na 114 %. Tržby z predaja boli vo výške 21 572 € oproti plánu 23 924 €, čo predstavuje plnenie plánu na 90 %, t. j. tržby boli nižšie o 2 352 €.

V sledovanom období sa chovala aj *hydina* a to mäsový typ kalimero na jatočné účely a nosnice na produkciu vajec. Celkovo bolo nakúpených 850 kusov hydiny, produkcia vajec bola vo výške 26 245 kusov. Tržby z predaja vajec a hydiny boli vo výške 7 257 €.

Celková produkcia živočíšnej výroby v roku 2019 bola vo výške 488 577 € oproti plánu 511 841 €, čo je plnenie plánu na 95 %.

Tržby boli realizované vo výške 326 778 € oproti plánu 318 598 €, čo je plnenie plánu na 103 %, teda tržby boli vyššie o 8 180 € ako bol plán.

Úsek živočíšnej výroby ukončil rok 2019 so stratou -78 577 €, oproti plánovanej strate - 62 959 €.

Hlavným a pravidelným zdrojom príjmov pre družstvo sú príjmy z predaja mlieka, preto je kvalita mlieka odborne sledovaná. Rovnako dôležitá je aj konzistencia krmných dávok pre dojnice, ktorá je pod dohľadom kvalifikovaného výživového poradcu.

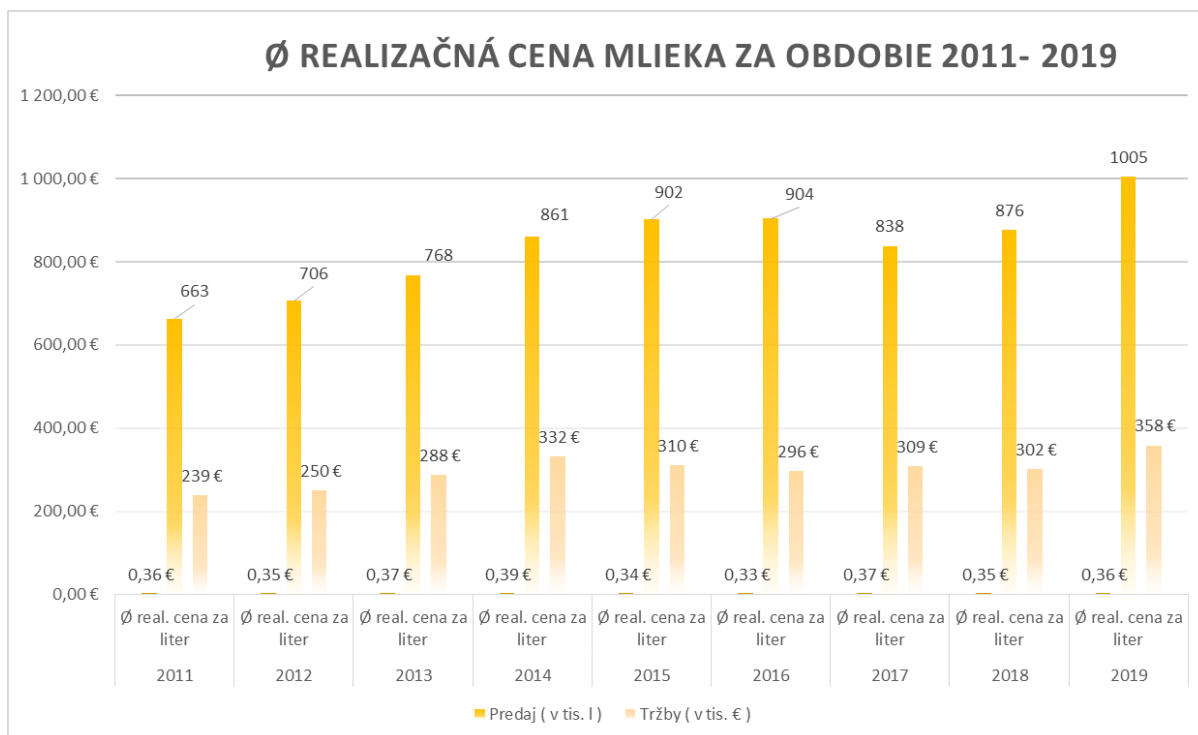

Celková priemerná realizačná cena mlieka a mliečnych výrobkov bola v roku 2019 vo výške 0,36 € oproti plánu 0,35 € za liter. **Skutočné náklady na výrobu 1 litra mlieka boli vo výške 0,33 € na liter mlieka.**

Úsek pridanej hodnoty

Úsek pridanej hodnoty je zameraný predovšetkým na maloobchodný predaj mlieka z dvora a prostredníctvom mliečného expresu, na predaj vlastných mliečnych, múčnych a pekárenských výrobkov a na predaj hydiny a vajec. Okrem vlastných výrobkov je predaj rozšírený o mäsové a mliečne výrobky externých dodávateľov.

Prostredníctvom úseku pridanej hodnoty boli realizované tržby:

- za mlieko cez mliečny expres a predaj z dvora - plán 27 289 €, skutočnosť 16 862 €, plnenie plánu na 62 % – s Ø realizačnou cenou 0,62 € za liter,
- z predaja vlastných mliečnych výrobkov – plán 50 000 €, skutočnosť 47 405 € plnenie plánu na 95 %,
- z predaja vajec – plán 3 450 €, skutočnosť 1 816 €, plnenie plánu na 53 %,
- z predaja hydiny – plán 4 140 €, skutočnosť 2 934 €, plnenie plánu na 71 %,
- z predaja kysnutých výrobkov – plán 24 000 €, skutočnosť 11 273 €, plnenie plánu na 47 %,
- z predaja nakúpeného tovaru – plán 9 000 €, skutočnosť 5 011 €, plnenie na 56 %.

Spotreba mlieka na spracovanie pre vlastné mliečne výrobky bola plánovaná v objeme 76 000 litrov, skutočnosť 79 703 litrov, plnenie na 105 %.



V roku 2019 dosiahol tento úsek celkové tržby vo výške 85 669 € oproti plánu 118 129 €, t. j. plán bol splnený na 73 %.

Úsek pridanej hodnoty ukončil rok 2019 so stratou – 61 578 €, oproti minulému roku sa strata zvýšila o 7 883 €, výpadok tržieb bol predovšetkým poklesom predaja cez mliečny expres, a poklesom predaja múčnych výrobkov.

V priebehu minulého roka sme začali dodávať tvaroh a tvarohový dezert do predajní Fresh, Klas a Fajne potraviny. Vzhľadom na pokles predaja mlieka a výrobkov cez mliečny expres a častú poruchovosť vozidla, bol k 31.08.2019 ukončený predaj cez Mliečny expres.

Výsledky finančného hospodárenia

V roku 2019 Poľnohospodárske družstvo vykázalo stratu pred zdanením vo výške **- 395 064,99 €**. Na jeho tvorbe sa podieľali celkové výnosy vo výške **874 096 €** a náklady vo výške **1 269 161 €**.

Na základe BP bol na rok 2019 naplánovaný hospodársky výsledok -156 502 €. Vykázaná strata bola vyššia o 238 563 € ako bol plán.

Pre rok 2019 nevznikla daňová povinnosť na dani z príjmov právnických osôb, keďže účtovná jednotka vykazuje stratu.

Celkový výsledok hospodárenia za účtovné obdobie po zdanení je **strata vo výške - 395 064,99 €**.

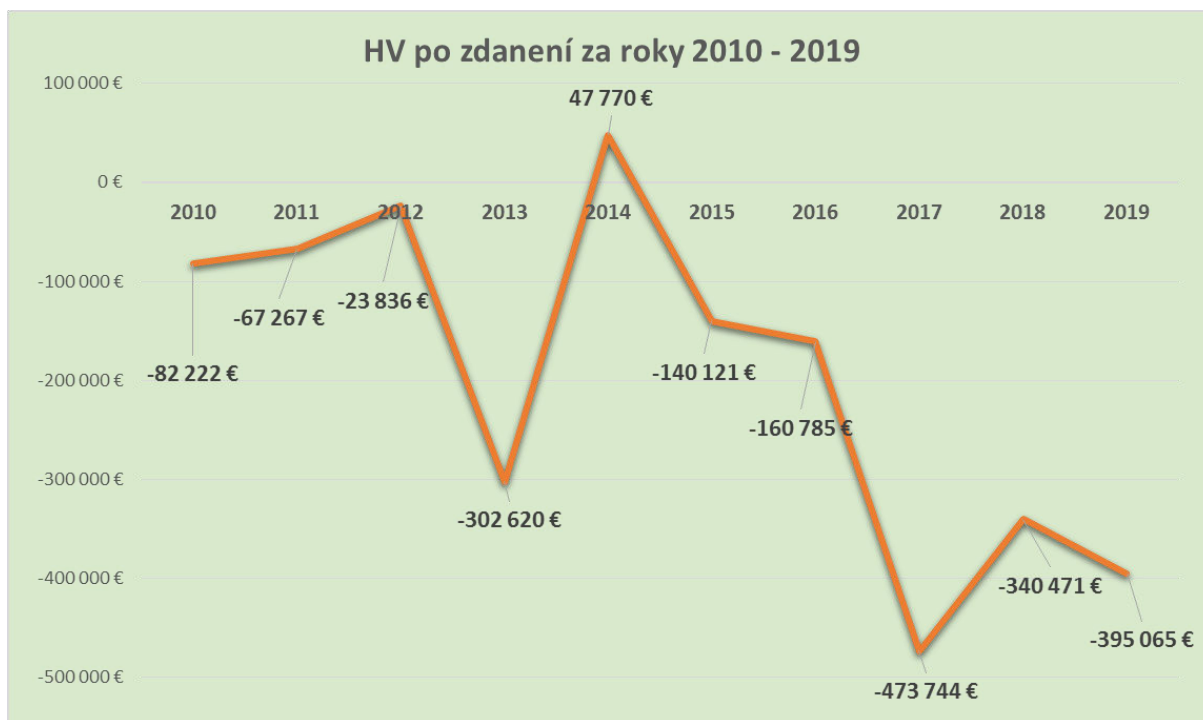

Oproti predchádzajúcemu roku sa strata zvýšila o 54 594 €, čo predstavuje zvýšenie o 16 %.

V priebehu roka 2019 sa oproti minulému roku zvýšili náklady na opravy strojov a zariadení, na služby pre rastlinnú výrobu, na nákup hnojív, spotrebu médií, na poistenie majetku a náklady z dôvodu zostatkových cien predaného majetku.

V porovnaní s rokom 2018 sa znížili náklady na spotrebu chémie, liekov pre hovädzí dobytok, na veterinárne služby, na PHM a na celkové mzdy.

Celkovo boli dosiahnuté tržby vo výške 611 491 €, a to:

- tržby za rastlinné komodity 185 691 €, čo je 30 % - ný podiel,
- tržby z predaja mlieka a mlieč. výrobkov 357 651 €, čo je 58,5 % - ný podiel,
- tržby z predaja múčnych výrobkov 11 273 €, čo je 2 %-ný podiel,
- tržby z predaja zvierat a vajec 30 645 €, čo je 5 % - ný podiel,
- tržby z predaja tovaru 5 011 €, čo je 0,8 % - ný podiel,
- tržby z predaja materiálu 6 230 €, čo je 1% - ný podiel,
- tržby z predaja majetku 4 254 €, čo je 0,7% - ný podiel,
- tržby za dodané služby 10 736 €, čo je 2 % - ný podiel.

Tržby boli plánované vo výške 664 197 €, skutočnosť 611 491 € bola nižšia o 52 706 €, čo predstavuje plnenie plánu iba na 92 %.

Veľký výpadok tržieb bol v dôsledku nižšieho predaja múčnych výrobkov, nakúpeného tovaru, hydiny, vajec a produkcie rastlinnej výroby.

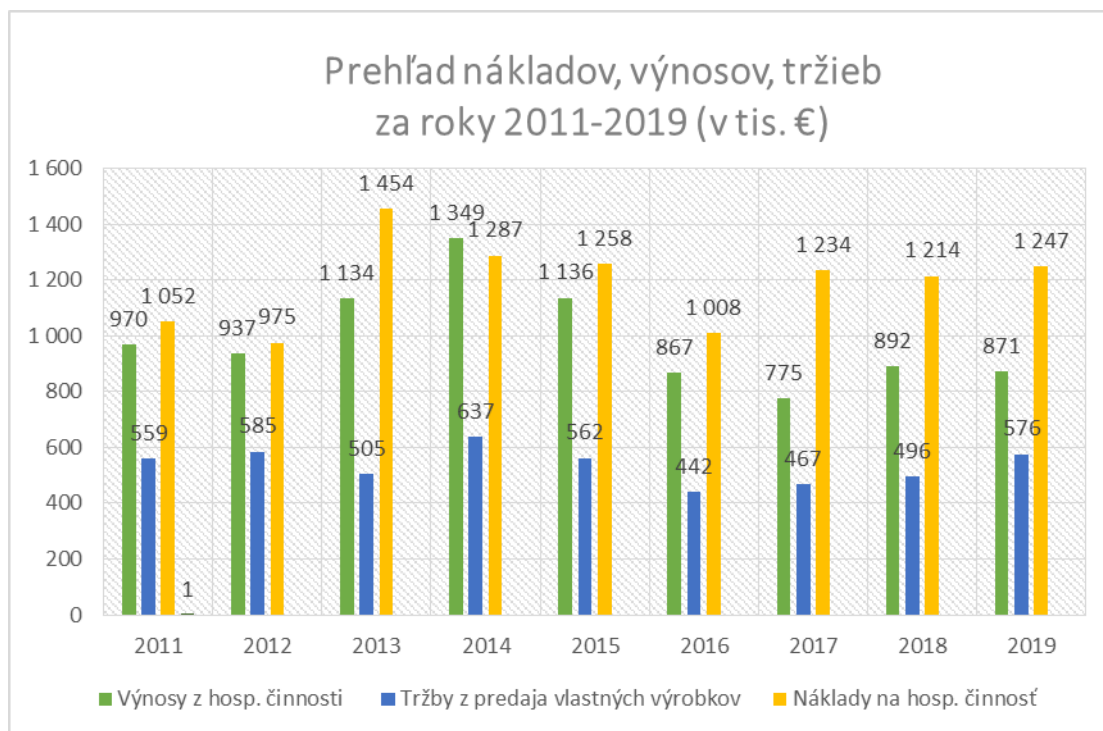

Tržby z predaja vlastných výrobkov a náklady na hospodársku činnosť sa oproti predchádzajúcemu roku zvýšili, avšak výnosy z hospodárskej činnosti sa mierne znížili.

Prehľad vývoja štruktúry hospodárskeho výsledku

Názov položky	Rok	Rok	Index
	2019	2018	2019/2018
Výnosy z hospodárskej činnosti spolu	870 823	891 773	98%
Tržby z predaja tovaru	5 011	8 987	56%
Tržby z predaja vlastných výrobkov	576 405	496 417	116%
Tržby z predaja služieb	10 737	15 843	68%
Zmena stavu vnútroorganizačných zásob	-101 702	39 774	-256%
Aktivácia	63 707	69 233	92%
Tržby z predaja dlhodobého majetku	19 339	15 829	122%
Ostatné výnosy z hospodárskej činnosti	297 326	245 690	121%
Náklady na hospodársku činnosť spolu	1 247 344	1 213 814	98%
Náklady na obstaranie predaného tovaru	4 198	7 666	55%
Spotreba materiálu, energie a ostatných neskladovateľných dodávok	422 211	437 174	97%
Služby	164 469	155 108	106%
Osobné náklady	398 229	404 721	98%
z toho mzdové náklady	283 374	286 202	99%
náklady na sociálne poistenie	98 386	98 061	100%
Sociálne náklady	16 469	19 709	84%
Dane a poplatky	13 638	13 874	98%
Odpisy DHM a DNM	167 023	156 160	107%
Zostatková cena predaného dlhodobého majetku	44 330	20 529	216%
Opravné položky k pohľadávkam	15		
Ostatné náklady na hospodársku činnosť	33 231	17 948	185%
Výsledok hospodárenia z hospodárskej činnosti	-376 521	-322 041	117%
Pridaná hodnota	-36 720	30 306	-121%
Výnosy z finančnej činnosti	3 274	2 795	117%
Náklady na finančnú činnosť	21 818	21 225	103%
Výsledok hospodárenia z finančnej činnosti	-18 544	-18 430	101%
Výsledok hospodárenia pred zdanením	-395 065	-340 471	116%
Daň z príjmov splatná			
Daň z príjmov odložená			
Výsledok hospodárenia po zdanení	-395 065	-340 471	116%

Investície

V priebehu roka 2019 bol obstaraný majetok v celkovej hodnote **73 155 €**.

Z toho vybrané investície:

▪ zaobstaranie doplnkov k detekcii ruje	2 118 €
▪ zaobstaranie kamerového systému	4 050 €
▪ technické zhodnotenie vo vlastnej réžii	461 €
▪ zaobstaranie technológie mliečnej výroby	3 319 €
▪ zaobstaranie základ. stáda	63 207 €

Úverová zaťaženosť k 31.12.2019

Celková úverová zaťaženosť družstva k 31.12.2019 predstavuje výšku 500 933 €.

V roku 2019 bol predčasne splatený dlhodobý úver „Moja pôda“ poskytnutý SZRB, ktorý bol určený na nákup poľnohospodárskej pôdy.

Dlhodobý úver na rekonštrukciu AB na mliečnu výrobu, zníženie energetickej náročnosti AB a prístavbu zasadačky poskytnutý vo výške 98 000 € vykazuje zostatok 38 002 €. Splatnosť úveru je do r. 2022 pravidelnými mesačnými splátkami.

V rámci zabezpečenia finančných prostriedkov na projekty PPA boli poskytnuté investičné úvery na nákup traktora CLAAS ATOS a nastielača slamy Tomahawk vo výške 51 000 €, zostatok úveru je 13 309 € a na nákup postrekovača vo výške 17 800 €, zostatok úveru je 4 825 €.

V roku 2019 družstvo z dôvodu nedostatku prevádzkových prostriedkov uzavrelo zmluvu o kontokorentnom úver VÚB vo výške 100 000 €. Čerpanie tohto úveru predstavuje výšku 99 282 €.

Na krytie nákladov roka 2019 a 2020 boli poskytnuté úvery pre poľnohospodárov v celkovej výške 426 000 €, ktorý sa spláca jednorazovo z poskytnutých dotácií, zostatok je vo výške 345 515 € vrátane úrokov.

Pracovno-právna oblasť

Poľnohospodárske družstvo v roku 2019 zamestnávalo v priemere 26,5 zamestnancov, z toho v robotníckych profesiách 20 zamestnancov a v kategórii THP 7 zamestnancov.

V danom období bolo odpracovaných stálymi zamestnancami 46 685 hodín a dohodármi 361 hodín. V nadčase bolo odpracovaných 2 232 hodín, čo je na jedného zamestnanca v prepočte 84 hodín. Osobné náklady boli vynaložené v objeme 398 229 €.

V priebehu roka 2019 bola vysoká fluktuácia zamestnancov. Bol uzatvorený pracovný pomer so 4 zamestnancami a ukončený s 9 zamestnancami.

Naším cieľom je aj napriek neatraktívnemu pracovnému odvetviu priviesť do poľnohospodárskej oblasti mladých. Kľúčovou perspektívou družstva je zabezpečiť stabilný pracovný kolektív s potrebnými skúsenosťami, zručnosťami a znalosťami. Rozhodujúce pracovné pozície sa obsadzujú výberovým konaním prostredníctvom webovej stránky profesia.

ZÁKLADNÉ SMERY ROZVOJA

Základným - strategickým cieľom družstva pre rok 2020 je dosiahnutie lepších výsledkov hospodárenia cestou racionalizácie nákladov, zvýšením pracovnej disciplíny a rentability práce, zvýšením tržieb a stabilizáciou rozhodujúcich pracovných pozícií.

K realizácii týchto cieľov majú prispieť aj nižšie uvedené zámery s plánovanou realizáciou v rokoch 2020 - 2021:

- + prieběžný nákup pôdy s cieľom rozšírenia obhospodarovanej výmery,
- + rozšíriť kamerový systém,
- + obnova strojov v rastlinnej výrobe,
- + opravy vybraných nehnuteľností v areáli družstva,
- + naplnenie kapacity VUD na cca 200 ks,
- + zaviesť pravidelnú brakáciu neefektívnych dojníc a jalovíc,
- + zvýšenie dodávky mlieka MOD Michalovce pre Syrárň BEL SLOVENSKO a. s. o viac ako 164 000 litrov mlieka ročne,
- + zvýšenie predaja hovädzieho dobytku,
- + zriadiť oplotky pre výbeh HD v rámci dvora družstva,
- + v rámci rastlinnej výroby prehodnotiť a zaviesť nový osevný plán na rok 2020/2021,
- + zaviesť pestovanie menej energeticky náročných plodín pre podmienky Katastra Paňovce a Čečejevce,
- + dosiahnuť vyrovnaný cash-flow družstva,
- + postupne zriaďovať databanku pracovníkov.

Účtovná závierka za rok 2019

- pozostáva zo súvahy, výkazu ziskov a strát a z poznámok.

V zmysle zákona č. 431/2002 Z. z o účtovníctve, družstvo nemá povinnosť overenia účtovnej závierky audítorom.

Analýza majetkovej a finančnej situácie družstva k 31. 12. 2019

SÚVAHA - ŠTRUKTÚRA AKTÍV

Názov položky	Stav	Stav	Index
	31. 12. 2019	31. 12. 2018	2019/2018
SPOLU MAJETOK	2 718 865 €	2 909 649 €	93%
z toho			
NEOBEŽNÝ MAJETOK	2 072 644 €	2 211 220 €	94%
I. I. Dlhodobý nehmotný majetok			
II. II. Dlhodobý hmotný majetok	2 072 644 €	2 211 220 €	94%
z toho pozemky	242 415 €	242 415 €	100%
stavby	1 400 991 €	1 437 542 €	97%
samostatné hnutelné veci	303 605 €	393 316 €	77%
základné stádo	121 559 €	120 312 €	101%
III. III. Dlhodobý finančný majetok			
OBEŽNÝ MAJETOK	419 215 €	489 447 €	86%
I. I. Zásoby	358 641 €	435 885 €	82%
II. II. Dlhodobé pohľadávky			
III. III. Krátkodobé pohľadávky	43 130 €	33 326 €	129%
IV. IV. Finančné účty	17 384 €	227 006 €	8%
ČASOVÉ ROZLIŠENIE	227 006 €	208 982 €	109%

Neobežný majetok má 76 % -ný podiel na majetku družstva a obežný majetok 15 % -ný podiel. Oproti predchádzajúcemu obdobiu sa podiel obežného majetku sa znížil o 1%, čo predstavuje mierny pokles likvidity obežného majetku.

SÚVAHA - ŠTRUKTÚRA PASÍV v EUR

Názov položky		Stav	Stav	Index
		31. 12. 2019	31. 12. 2018	2019/2018
SPOLU VLASTNÉ IMANIE A ZÁVÄZKY		2 718 865 €	2 909 649 €	93%
z toho				
VLASTNÉ IMANIE		699 404 €	867 700 €	81%
I.	I. Základné imanie	1 937 466 €	1 715 300 €	113%
II.	II. Kapitálové fondy	441 370 €	436 767 €	101%
III.	III. Fondy zo zisku			
IV.	IV. Výsledok hospodárenia minulých rokov	1 319 885 €	-979 414 €	-135%
V.	V. Výsledok hospodárenia za účtovné obdobie	-395 065 €	-340 471 €	116%
ZÁVÄZKY		1 685 570 €	1 698 815 €	99%
I.	I. Rezervy	19 699 €	11 948 €	165%
II.	II. Dlhodobé záväzky	9 231 €	328 640 €	3%
III.	III. Krátkodobé záväzky	1 155 707 €	920 753 €	126%
IV.	IV. Bankové úvery	470 540 €	336 691 €	140%
ČASOVÉ ROZLIŠENIE		333 891 €	343 134 €	97%

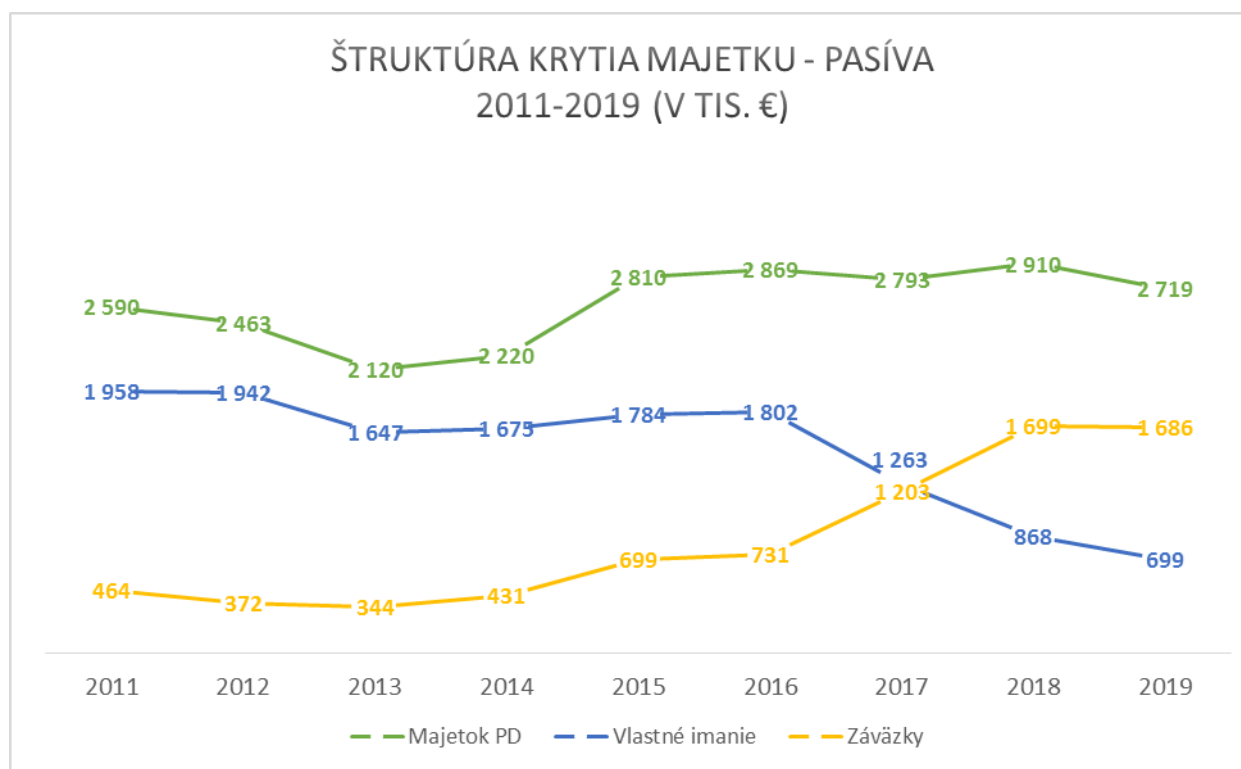

Podiel vlastných zdrojov na celkových pasívach predstavuje 26 % a cudzích zdrojov – záväzkov 62 %. Oproti predchádzajúcemu obdobiu je nárast cudzích zdrojov o 13 245 €.

Návrh na vysporiadanie výsledku hospodárenia za rok 2019

Poľnohospodárske družstvo Paňovce vykázalo k 31.12.2019 výsledok hospodárenia – **stratu po zdanení vo výške 395 064,99 €.**

Predstavenstvo družstva navrhuje členskej schôdzi schváliť vysporiadanie výsledku hospodárenia za rok 2019 – zúčtovanie straty po zdanení vo výške 395 064,99 € **na účet 429 - neuhradená strata minulých rokov.**

Doplňujúce informácie výročnej správy

1. Vplyv na životné prostredie

Činnosť Poľnohospodárskeho družstva Paňovce v roku 2019 nemala negatívny vplyv na životné prostredie. Poľnohospodárske družstvo Paňovce sa vo svojej činnosti riadi platnou legislatívou v príslušnej oblasti a plní si v stanovených termínoch svoje záväzky, ktoré jej z toho vyplývajú.

2. Vplyv na zamestnanosť

Celkové náklady vynaložené družstvom vo vzťahu k zamestnancom dosiahli v roku 2019 výšku 398 229 € a to v nasledujúcej štruktúre:

- mzdové náklady	283 374 €
- náklady na sociálne poistenie	98 386 €
- sociálne náklady	16 469 €

3. Udalosti osobitného významu a údaje požadované podľa osobitných predpisov

V období po 31.12.2019 do dátumu vypracovania tejto výročnej správy nastala udalosť osobitného významu: rozšírenie koronavírusu do celého sveta. Vedenie družstva zvážilo všetky jeho potenciálne dopady na podnikateľské aktivity, dospelo k záveru, že nemajú významný vplyv na schopnosť nášho družstva pokračovať nepretržite v činnosti.

Poľnohospodárske družstvo Paňovce nebolo v priebehu roka 2019 povinné poskytovať údaje požadované podľa osobitných predpisov.

4. Náklady na činnosť v oblasti výskumu a vývoja

V roku 2019 Poľnohospodárske družstvo Paňovce nerealizovalo výskum a ani neaktivovalo náklady na vývoj.

5. Významné riziká a neistoty

V Poľnohospodárskom družstve Paňovce nie sú identifikované žiadne riziká a neistoty vysokej hladiny významnosti, ktorým je družstvo vystavené.

6. Nadobúdanie vlastných akcií, dočasných listov, obchodných podielov a akcií, dočasných listov alebo obchodných podielov materskej účtovnej jednotky

Poľnohospodárske družstvo Paňovce v priebehu roka 2019 nenadobudlo vlastné družstevnícke podielnícke listy (DPL) v počte 18 ks.

7. Informácia o organizačnej zložke v zahraničí

K ultimu roka 2019 Poľnohospodárske družstvo Paňovce nemalo žiadnu organizačnú zložku v zahraničí.