

SPRÁVA NEZÁVISLÉHO AUDÍTORA

z auditu účtovnej závierky a overenia výročnej správy k 29.2. 2020

Overovaná účtovná jednotka: LAMA Plus Slovakia s.r.o., Turzovka 554, 023 54 Turzovka

IČO: 36 408 221

Spoločnosť zabezpečujúca overenie: AT – AUDIT, s.r.o., M. Hattalu 2298/19, 026 01 Dolný Kubín

IČO: 31 623 824

Licencia UDVA: evidenčné číslo 99

Zodpovedný audítor: Ing. Ladislav Adamec, Licencia UDVA č. 630

Overované obdobie od : 01.03.2019 do 29.2.2020

Dátum vyhotovenia správy: 10.9.2020

Počet výtlačkov: 3ks

Správa je určená: spoločníkom a konateľom spoločnosti

SPRÁVA NEZÁVISLÉHO AUDÍTORA
spoločníkom a konateľom spoločnosti LAMA Plus Slovakia s.r.o.,
Turzovka

Správa z auditu účtovnej závierky

Názor

Uskutočnili sme audit účtovnej závierky spoločnosti LAMA Plus Slovakia s.r.o. („spoločnosť“), IČO: 36 408 221, ktorá obsahuje súvahu k 29.2. 2020, výkaz ziskov a strát za hospodársky rok končiaci sa k uvedenému dátumu, a poznámky, ktoré obsahujú súhrn významných účtovných zásad a účtovných metód.

Podľa nášho názoru, priložená účtovná závierka poskytuje pravdivý a verný obraz finančnej situácie spoločnosti LAMA Plus Slovakia s.r.o. k 29.2. 2020 a výsledku jej hospodárenia za hospodársky rok končiaci sa k uvedenému dátumu podľa zákona č. 431/2002 Z.z. o účtovníctve v znení neskorších predpisov (ďalej len „zákon o účtovníctve“).

Základ pre názor

Audit sme vykonali podľa medzinárodných audítorských štandardov (International Standards on Auditing, ISA). Naša zodpovednosť podľa týchto štandardov je uvedená v odseku Zodpovednosť audítora za audit účtovnej závierky. Od spoločnosti sme nezávislí podľa ustanovení zákona č. 423/2015 o štatutárnom audite a o zmene a doplnení zákona č. 431/2002 Z. z. o účtovníctve v znení neskorších predpisov (ďalej len „zákon o štatutárnom audite“) týkajúcich sa etiky, vrátane Etického kódexu audítora, relevantných pre náš audit účtovnej závierky a splnili sme aj ostatné požiadavky týchto ustanovení týkajúcich sa etiky. Sme presvedčení, že audítorské dôkazy, ktoré sme získali, poskytujú dostatočný a vhodný základ pre náš názor.

Zdôraznenie skutočností

Na konci roku 2019 sa prvýkrát objavili správy z Číny týkajúce sa pandémie COVID 19 . V prvých mesiacoch roku 2020 sa vírus rozšíril do celého sveta a negatívne ovplyvnil mnoho krajín. Vedenie účtovnej jednotky pozorne monitoruje situáciu a hľadá spôsoby ako minimalizovať dopad na spoločnosť. V období mesiacov marec, apríl, máj 2020 zaznamenala účtovná jednotka pokles tržieb o viac ako 40%.

Po zostavení účtovnej závierky spoločnosti aj s ohľadom na konštatovanie spoločnosti , vzhľadom na skutočnosť, ktorá nastala po 31.12.2019 v súvislosti s celosvetovo šíriacim ochorením COVID-19 identifikujeme potenciálny možný vplyv na finančnú situáciu účtovnej jednotky (viď čl. VI. poznámok a výročnú správu). Situácia sa priebežne vyvíja a preto nie je možné v čase vydania tejto správy kvantifikovať potenciálny vplyv na účtovnú jednotku. Akýkoľvek dopad na hospodárenie a celkovú finančnú situáciu zahrnie účtovná jednotka do účtovníctva a účtovnej závierky v roku 2020.

Náš názor nie je z tohto dôvodu modifikovaný.

Zodpovednosť štatutárneho orgánu za účtovnú závierku

Štatutárny orgán je zodpovedný za zostavenie tejto účtovnej závierky tak, aby poskytovala pravdivý a verný obraz podľa zákona o účtovníctve a za tie interné kontroly, ktoré považuje za potrebné na zostavenie účtovnej závierky, ktorá neobsahuje významné nesprávnosti, či už v dôsledku podvodu alebo chyby.

Pri zostavovaní účtovnej závierky je štatutárny orgán zodpovedný za zhodnotenie schopnosti spoločnosti nepretržite pokračovať vo svojej činnosti, za opísanie skutočností týkajúcich sa nepretržitého pokračovania v činnosti, ak je to potrebné, a za použitie predpokladu nepretržitého pokračovania v činnosti v účtovníctve, ibaže by mal v úmysle spoločnosť zlikvidovať alebo ukončiť jej činnosť, alebo by nemal inú realistickú možnosť než tak urobiť.

Zodpovednosť audítora za audit účtovnej závierky

Našou zodpovednosťou je získať primerané uistenie, či účtovná závierka ako celok neobsahuje významné nesprávnosti, či už v dôsledku podvodu alebo chyby, a vydať správu audítora, vrátane názoru. Primerané uistenie je uistenie vysokého stupňa, ale nie je zárukou toho, že audit vykonaný podľa medzinárodných audítorských štandardov vždy odhalí významné nesprávnosti, ak také existujú. Nesprávnosti môžu vzniknúť v dôsledku podvodu alebo chyby a za významné sa považujú vtedy, ak by sa dalo odôvodnene očakávať, že jednotlivito alebo v súhrne by mohli ovplyvniť ekonomické rozhodnutia používateľov, uskutočnené na základe tejto účtovnej závierky.

V rámci auditu uskutočneného podľa medzinárodných audítorských štandardov, počas celého auditu uplatňujeme odborný úsudok a zachováваме profesionálny skepticizmus. Okrem toho:

- Identifikujeme a posudzujeme riziká významnej nesprávnosti účtovnej závierky, či už v dôsledku podvodu alebo chyby, navrhujeme a uskutočňujeme audítorské postupy reagujúce na tieto riziká a získavame

auditorské dôkazy, ktoré sú dostatočné a vhodné na poskytnutie základu pre náš názor. Riziko neodhalenia významnej nesprávnej v dôsledku podvodu je vyššie ako toto riziko v dôsledku chyby, pretože podvod môže zahŕňať tajnú dohodu, falšovanie, úmyselné vynechanie, nepravdivé vyhlásenie alebo obídenie internej kontroly.

- Oboznamujeme sa s internými kontrolami relevantnými pre audit, aby sme mohli navrhnúť auditorské postupy vhodné za daných okolností, ale nie za účelom vyjadrenia názoru na efektívnosť interných kontrol spoločnosti.
- Hodnotíme vhodnosť použitých účtovných zásad a účtovných metód a primeranosť účtovných odhadov a uvedenie s nimi súvisiacich informácií, uskutočnené štatutárnym orgánom.
- Robíme záver o tom, či štatutárny orgán vhodne v účtovníctve používa predpoklad nepretržitého pokračovania v činnosti a na základe získaných auditorských dôkazov záver o tom, či existuje významná neistota v súvislosti s udalosťami alebo okolnosťami, ktoré by mohli významne spochybníť schopnosť Spoločnosti nepretržite pokračovať v činnosti. Ak dospejeme k záveru, že významná neistota existuje, sme povinní upozorniť v našej správe audítora na súvisiace informácie uvedené v účtovnej závierke alebo, ak sú tieto informácie nedostatočné, modifikovať náš názor. Naše závery vychádzajú z auditorských dôkazov získaných do dátumu vydania našej správy audítora. Budúce udalosti alebo okolnosti však môžu spôsobiť, že spoločnosť prestane pokračovať v nepretržitej činnosti.
- Hodnotíme celkovú prezentáciu, štruktúru a obsah účtovnej závierky vrátane informácií v nej uvedených, ako aj to, či účtovná závierka zachytáva uskutočnené transakcie a udalosti spôsobom, ktorý vedie k ich vernému zobrazeniu.

Správa k ďalším požiadavkám zákonov a iných právnych predpisov

Správa k informáciám, ktoré sa uvádzajú vo výročnej správe

Štatutárny orgán je zodpovedný za informácie uvedené vo výročnej správe, zostavenej podľa požiadaviek zákona o účtovníctve. Náš vyššie uvedený názor na účtovnú závierku sa nevzťahuje na iné informácie vo výročnej správe.

V súvislosti s auditom účtovnej závierky je našou zodpovednosťou oboznámenie sa s informáciami uvedenými vo výročnej správe a posúdenie či tieto informácie nie sú vo významnom nesúlade s auditovanou účtovnou závierkou alebo našimi poznatkami, ktoré sme získali počas auditu účtovnej závierky, alebo sa inak zdajú byť významne nesprávne.

Posúdili sme, či výročná správa spoločnosti obsahuje informácie, ktorých uvedenie vyžaduje zákon o účtovníctve.

Na základe prác vykonaných počas auditu účtovnej závierky, podľa nášho názoru:

- informácie uvedené vo výročnej správe zostavenej za obdobie hospodárskeho roka za obdobie od 1.3.2019 do 29.2.2020 sú v súlade s účtovnou závierkou za dané obdobie hospodárskeho roka,
- výročná správa obsahuje informácie podľa zákona o účtovníctve.

Okrem toho, na základe našich poznatkov o účtovnej jednotke a situácii v nej, ktoré sme získali počas auditu účtovnej závierky, sme povinní uviesť, či sme zistili významné nesprávne vo výročnej správe, ktorú sme obdržali pred dátumom vydania tejto správy audítora. V tejto súvislosti neexistujú zistenia, ktoré by sme mali uviesť.

V Dolnom Kubíne, dňa 10.9.2020

AT – AUDIT, s.r.o.

M. Hattalu 2298/19, 02601 Dolný Kubín
Obchodný register, vložka č. 2473/L
Licencia UDVA č. 99



Ing. Ladislav Adamec
zodpovedný audítor
Licencia UDVA č. 630

ÚČTOVNÁ ZÁVIERKA

podnikateľov v podvojnom účtovníctve



zostavená k 29.02.2020

Číselné údaje sa zarovnávajú vpravo, ostatné údaje sa píše zľava. Nevyplnené riadky sa ponechávajú prázdne.

Údaje sa vyplňajú paličkovým písmom (podľa tohto vzoru), písacím strojom alebo tlačiarňou, a to čiernou alebo tmavomodrou farbou.

Á Ä B Č D É F G H Í J K L M N O P Q R Š T Ú V X Ý Ž 0 1 2 3 4 5 6 7 8 9

| Daňové identifikačné číslo | Účtovná závierka | Účtovná jednotka | Mesiac Rok |
|----------------------------|--|--|---|
| 2020136503 | <input checked="" type="checkbox"/> riadna | <input checked="" type="checkbox"/> malá | Za obdobie od 03 2019 |
| IČO 36408221 | <input type="checkbox"/> mimoriadna | <input type="checkbox"/> veľká | do 02 2020 |
| SK NACE 46.90.0 | <input type="checkbox"/> priebežná | (vyznačí sa x) | Bezprostredne predchádzajúce obdobie od 03 2018 |
| | | | do 02 2019 |

Priložené súčasti účtovnej závierky

 Súvaha (Úč POD 1-01)
(v celých eurách)

 Výkaz ziskov a strát (Úč POD 2-01)
(v celých eurách)

 Poznámky (Úč POD 3-01)
(v celých eurách alebo eurocentoch)

Obchodné meno (názov) účtovnej jednotky

LAMA Plus Slovakia, s.r.o.

Sídlo účtovnej jednotky

Ulica

TURZOVKA

Číslo

554

PSČ

Obec

02354 TURZOVKA

Označenie obchodného registra a číslo zápisu obchodnej spoločnosti

Okresného súdu Žilina, Odd.: Sro,

VI. 13856/L

Telefónne číslo

0414361302

Faxové číslo

0414361284

E-mailová adresa

info@lama.sk

Zostavená dňa:

13.07.2020

Schválená dňa:

27.08.2020

Podpisový záznam štatutárneho orgánu účtovnej jednotky alebo člena štatutárneho orgánu účtovnej jednotky alebo podpisový záznam fyzickej osoby, ktorá je účtovnou jednotkou:

Záznamy daňového úradu

Miesto pre evidenčné číslo

Odtlačok prezentačnej pečiatky daňového úradu



| Označenie a | STRANA AKTÍV b | Číslo riadku c | Bežné účtovné obdobie | | Bezprostredne predchádzajúce účtovné obdobie | |
|----------------|--|----------------------|-----------------------|-------------------|---|---------|
| | | | 1 | Brutto - časť 1 | Netto 2 | Netto 3 |
| | | | | Korekcia - časť 2 | | |
| | SPOLU MAJETOK r. 02 + r. 33 + r. 74 | 01 | 1 7 2 1 2 7 4 | 1 4 7 8 5 8 0 | | |
| | | | 2 4 2 6 9 4 | | 1 6 5 3 6 1 4 | |
| A. | Neobežný majetok r. 03 + r. 11 + r. 21 | 02 | 4 6 7 3 5 5 | 2 2 7 2 2 3 | | |
| | | | 2 4 0 1 3 2 | | 2 2 7 3 7 6 | |
| A.I. | Dlhodobý nehmotný majetok súčet (r. 04 až r. 10) | 03 | | | | |
| A.I.1. | Aktivované náklady na vývoj (012) - /072, 091A/ | 04 | | | | |
| | 2. Softvér (013) - /073, 091A/ | 05 | | | | |
| | 3. Oceniteľné práva (014) - /074, 091A/ | 06 | | | | |
| | 4. Goodwill (015) - /075, 091A/ | 07 | | | | |
| | 5. Ostatný dlhodobý nehmotný majetok (019, 01X) - /079, 07X, 091A/ | 08 | | | | |
| | 6. Obstarávaný dlhodobý nehmotný majetok (041) - /093/ | 09 | | | | |
| | 7. Poskytnuté preddavky na dlhodobý nehmotný majetok (051) - /095A/ | 10 | | | | |
| A.II. | Dlhodobý hmotný majetok súčet (r. 12 až r. 20) | 11 | 4 6 7 3 5 5 | 2 2 7 2 2 3 | | |
| | | | 2 4 0 1 3 2 | | 2 2 7 3 7 6 | |
| A.II.1. | Pozemky (031) - /092A/ | 12 | 2 3 0 1 2 | 2 3 0 1 2 | | |
| | | | | | 2 3 0 1 2 | |
| | 2. Stavby (021) - /081, 092A/ | 13 | 3 7 8 5 0 8 | 1 7 1 1 4 7 | | |
| | | | 2 0 7 3 6 1 | | 1 8 0 6 1 2 | |
| | 3. Samostatné hnutelné veci a súbory hnutelných vecí (022) - /082, 092A/ | 14 | 5 3 3 5 9 | 2 0 5 8 8 | | |
| | | | 3 2 7 7 1 | | 1 3 1 2 1 | |



| Ozna- čenie a | STRANA AKTÍV b | Číslo riadku c | Bežné účtovné obdobie | | Bezprostredne predchádzajúce účtovné obdobie | |
|---------------------|---|----------------------|-----------------------|---------------|---|---|
| | | | 1 | 2 | | 3 |
| | | | | | | |
| | | | Korekcia - časť 2 | | | |
| 8. | Pôžičky a ostatný dlhodobý finančný majetok so zostatkovou dobou splatnosti najviac jeden rok (066A, 067A, 069A, 06XA) - /096A/ | 29 | | | | |
| 9. | Účty v bankách s dobou viazanosti dlhšou ako jeden rok (22XA) | 30 | | | | |
| 10. | Obstarávaný dlhodobý finančný majetok (043) - /096A/ | 31 | | | | |
| 11. | Poskytnuté preddavky na dlhodobý finančný majetok (053) - /095A/ | 32 | | | | |
| B. | Obežný majetok r. 34 + r. 41 + r. 53 + r. 66 + r. 71 | 33 | 1 2 5 3 9 1 9 | 1 2 5 1 3 5 7 | | |
| | | | 2 5 6 2 | | 1 4 2 6 2 3 8 | |
| B.I. | Zásoby súčet (r. 35 až r. 40) | 34 | 2 5 6 8 9 | 2 5 3 3 6 | | |
| | | | 3 5 3 | | 2 8 9 2 9 | |
| B.I.1. | Materiál (112, 119, 11X) - /191, 19X/ | 35 | | | | |
| 2. | Nedokončená výroba a polotovary vlastnej výroby (121, 122, 12X) - /192, 193, 19X/ | 36 | | | | |
| 3. | Výrobky (123) - /194/ | 37 | | | | |
| 4. | Zvieratá (124) - /195/ | 38 | | | | |
| 5. | Tovar (132, 133, 13X, 139) - /196, 19X/ | 39 | 2 5 6 8 9 | 2 5 3 3 6 | | |
| | | | 3 5 3 | | 2 8 9 2 9 | |
| 6. | Poskytnuté preddavky na zásoby (314A) - /391A/ | 40 | | | | |
| B.II. | Dlhodobé pohľadávky súčet (r. 42 + r. 46 až r. 52) | 41 | | | | |
| B.II.1. | Pohľadávky z obchodného styku súčet (r. 43 až r. 45) | 42 | | | | |



| Označenie a | STRANA AKTÍV b | Číslo riadku c | Bežné účtovné obdobie | | Bezprostredne predchádzajúce účtovné obdobie |
|----------------|--|----------------------|--------------------------------------|-----------|---|
| | | | 1 | 2 | 3 |
| | | | Brutto - časť 1 Korekcia - časť 2 | Netto | Netto |
| 4. | Pestovateľské celky trvalých porastov (025) - /085, 092A/ | 15 | | | |
| 5. | Základné stádo a ťažné zvieratá (026) - /086, 092A/ | 16 | | | |
| 6. | Ostatný dlhodobý hmotný majetok (029, 02X, 032) - /089, 08X, 092A/ | 17 | | | |
| 7. | Obstarávaný dlhodobý hmotný majetok (042) - /094/ | 18 | 1 2 4 7 6 | 1 2 4 7 6 | 1 0 6 3 1 |
| 8. | Poskytnuté preddavky na dlhodobý hmotný majetok (052) - /095A/ | 19 | | | |
| 9. | Opravná položka k nadobudnutému majetku (+/- 097) +/- 098 | 20 | | | |
| A.III. | Dlhodobý finančný majetok súčet (r. 22 až r. 32) | 21 | | | |
| A.III.1. | Podielové cenné papiere a podiely v prepojených účtovných jednotkách (061A, 062A, 063A) - /096A/ | 22 | | | |
| 2. | Podielové cenné papiere a podiely s podielovou účasťou okrem v prepojených účtovných jednotkách (062A) - /096A/ | 23 | | | |
| 3. | Ostatné realizovateľné cenné papiere a podiely (063A) - /096A/ | 24 | | | |
| 4. | Pôžičky prepojeným účtovným jednotkám (066A) - /096A/ | 25 | | | |
| 5. | Pôžičky v rámci podielovej účasti okrem prepojeným účtovným jednotkám (066A) - /096A/ | 26 | | | |
| 6. | Ostatné pôžičky (067A) - /096A/ | 27 | | | |
| 7. | Dlhové cenné papiere a ostatný dlhodobý finančný majetok (065A, 069A, 06XA) - /096A/ | 28 | | | |



| Označenie a | STRANA AKTÍV b | Číslo riadku c | Bežné účtovné obdobie | | Bezprostredne predchádzajúce účtovné obdobie | |
|----------------|---|----------------------|--------------------------------------|---------------|---|---|
| | | | 1 | 2 | | 3 |
| | | | Brutto - časť 1 Korekcia - časť 2 | Netto | | |
| 1.a. | Pohľadávky z obchodného styku voči prepojeným účtovným jednotkám (311A, 312A, 313A, 314A, 315A, 31XA) - /391A/ | 43 | | | | |
| 1.b. | Pohľadávky z obchodného styku v rámci podielovej účasti okrem pohľadávok voči prepojeným účtovným jednotkám (311A, 312A, 313A, 314A, 315A, 31XA) - /391A/ | 44 | | | | |
| 1.c. | Ostatné pohľadávky z obchodného styku (311A, 312A, 313A, 314A, 315A, 31XA) - /391A/ | 45 | | | | |
| 2. | Čistá hodnota zákazky (316A) | 46 | | | | |
| 3. | Ostatné pohľadávky voči prepojeným účtovným jednotkám (351A) - /391A/ | 47 | | | | |
| 4. | Ostatné pohľadávky v rámci podielovej účasti okrem pohľadávok voči prepojeným účtovným jednotkám (351A) - /391A/ | 48 | | | | |
| 5. | Pohľadávky voči spoločnikom, členom a združeniu (354A, 355A, 358A, 35XA) - /391A/ | 49 | | | | |
| 6. | Pohľadávky z derivátových operácií (373A, 376A) | 50 | | | | |
| 7. | Iné pohľadávky (335A, 336A, 33XA, 371A, 374A, 375A, 378A) - /391A/ | 51 | | | | |
| 8. | Odložená daňová pohľadávka (481A) | 52 | | | | |
| B.III. | Krátkodobé pohľadávky súčet (r. 54 + r. 58 až r. 65) | 53 | 1 1 7 7 5 0 9 2 2 0 9 | 1 1 7 5 3 0 0 | 1 3 4 5 7 2 2 | |
| B.III.1. | Pohľadávky z obchodného styku súčet (r. 55 až r. 57) | 54 | 1 1 7 6 8 8 3 2 2 0 9 | 1 1 7 4 6 7 4 | 1 3 4 5 0 9 6 | |
| 1.a. | Pohľadávky z obchodného styku voči prepojeným účtovným jednotkám (311A, 312A, 313A, 314A, 315A, 31XA) - /391A/ | 55 | | | | |
| 1.b. | Pohľadávky z obchodného styku v rámci podielovej účasti okrem pohľadávok voči prepojeným účtovným jednotkám (311A, 312A, 313A, 314A, 315A, 31XA) - /391A/ | 56 | | | | |



| Ozna- čenie a | STRANA AKTÍV b | Číslo riadku c | Bežné účtovné obdobie | | Bezprostredne predchádzajúce |
|---------------------|--|----------------------|-----------------------|---------------|------------------------------|
| | | | | | účtovné obdobie |
| | | | 1 | 2 | 3 |
| | | | Brutto - časť 1 | Netto 2 | |
| | | | Korekcia - časť 2 | | Netto 3 |
| 1.c. | Ostatné pohľadávky z obchodného styku (311A, 312A, 313A, 314A, 315A, 31XA) - /391A/ | 57 | 1 1 7 6 8 8 3 | 1 1 7 4 6 7 4 | |
| | | | 2 2 0 9 | | 1 3 4 5 0 9 6 |
| 2. | Čistá hodnota zákazky (316A) | 58 | | | |
| 3. | Ostatné pohľadávky voči prepojeným účtovným jednotkám (351A) - /391A/ | 59 | | | |
| 4. | Ostatné pohľadávky v rámci podielovej účasti okrem pohľadávok voči prepojeným účtovným jednotkám (351A) - /391A/ | 60 | | | |
| 5. | Pohľadávky voči spoločníkom, členom a združeniu (354A, 355A, 358A, 35XA, 398A) - /391A/ | 61 | | | |
| 6. | Sociálne poistenie (336A) - /391A/ | 62 | | | |
| 7. | Daňové pohľadávky a dotácie (341, 342, 343, 345, 346, 347) - /391A/ | 63 | | | |
| 8. | Pohľadávky z derivátových operácií (373A, 376A) | 64 | | | |
| 9. | Iné pohľadávky (335A, 33XA, 371A, 374A, 375A, 378A) - /391A/ | 65 | 6 2 6 | 6 2 6 | |
| | | | | | 6 2 6 |
| B.IV. | Krátkodobý finančný majetok súčet (r. 67 až r. 70) | 66 | | | |
| B.IV.1. | Krátkodobý finančný majetok v prepojených účtovných jednotkách (251A, 253A, 256A, 257A, 25XA) - /291A, 29XA/ | 67 | | | |
| 2. | Krátkodobý finančný majetok bez krátkodobého finančného majetku v prepojených účtovných jednotkách (251A, 253A, 256A, 257A, 25XA) - /291A, 29XA/ | 68 | | | |
| 3. | Vlastné akcie a vlastné obchodné podiely (252) | 69 | | | |
| 4. | Obstarávaný krátkodobý finančný majetok (259, 314A) - /291A/ | 70 | | | |



| Označenie a | STRANA AKTÍV b | Číslo riadku c | Bežné účtovné obdobie | | Bezprostredne predchádzajúce účtovné obdobie | | |
|----------------|---|----------------------|-----------------------|-------------------|---|-----------|---------|
| | | | 1 | Brutto - časť 1 | | Netto 2 | Netto 3 |
| | | | | Korekcia - časť 2 | | | |
| B.V. | Finančné účty r. 72 + r. 73 | 71 | | 5 0 7 2 1 | 5 0 7 2 1 | | |
| | | | | | | 5 1 5 8 7 | |
| B.V.1. | Peniaze (211, 213, 21X) | 72 | | 4 6 2 4 | 4 6 2 4 | | |
| | | | | | | 3 5 2 4 | |
| 2. | Účty v bankách (221A, 22X, +/- 261) | 73 | | 4 6 0 9 7 | 4 6 0 9 7 | | |
| | | | | | | 4 8 0 6 3 | |
| C. | Časové rozlíšenie súčet (r. 75 až r. 78) | 74 | | | | | |
| C.1. | Náklady budúcich období dlhodobé (381A, 382A) | 75 | | | | | |
| 2. | Náklady budúcich období krátkodobé (381A, 382A) | 76 | | | | | |
| 3. | Prijmy budúcich období dlhodobé (385A) | 77 | | | | | |
| 4. | Prijmy budúcich období krátkodobé (385A) | 78 | | | | | |

| Označenie a | STRANA PASÍV b | Číslo riadku c | Bežné účtovné obdobie 4 | Bezprostredne predchádzajúce účtovné obdobie 5 |
|----------------|--|----------------------|-------------------------|---|
| | SPOLU VLASTNÉ IMANIE A ZÁVÄZKY r. 80 + r. 101 + r. 141 | 79 | 1 4 7 8 5 8 0 | 1 6 5 3 6 1 4 |
| A. | Vlastné imanie r. 81 + r. 85 + r. 86 + r. 87 + r. 90 + r. 93 + r. 97 + r. 100 | 80 | 2 0 5 4 6 8 | 1 0 9 4 2 6 |
| A.I. | Základné imanie súčet (r. 82 až r. 84) | 81 | 6 6 3 9 | 6 6 3 9 |
| A.I.1. | Základné imanie (411 alebo +/- 491) | 82 | 6 6 3 9 | 6 6 3 9 |
| 2. | Zmena základného imania +/- 419 | 83 | | |
| 3. | Pohľadávky za upísané vlastné imanie (-/353) | 84 | | |
| A.II. | Emisné ážio (412) | 85 | | |
| A.III. | Ostatné kapitálové fondy (413) | 86 | | |
| A.IV. | Zákonné rezervné fondy r. 88 + r. 89 | 87 | 2 6 5 6 | 2 6 5 6 |
| A.IV.1. | Zákonný rezervný fond a nedeliteľný fond (417A, 418, 421A, 422) | 88 | 2 6 5 6 | 2 6 5 6 |
| 2. | Rezervný fond na vlastné akcie a vlastné podieľy (417A, 421A) | 89 | | |



| Označenie a | STRANA PASÍV b | Číslo riadku c | Bežné účtovné obdobie 4 | Bezprostredne predchádzajúce účtovné obdobie 5 |
|-------------|--|----------------|----------------------------|---|
| A.V. | Ostatné fondy zo zisku r. 91 + r. 92 | 90 | | |
| A.V.1. | Štatutárne fondy (423, 42X) | 91 | | |
| 2. | Ostatné fondy (427, 42X) | 92 | | |
| A.VI. | Oceňovacie rozdiely z precenenia súčet (r. 94 až r. 96) | 93 | | |
| A.VI.1. | Oceňovacie rozdiely z precenenia majetku a záväzkov (+/- 414) | 94 | | |
| 2. | Oceňovacie rozdiely z kapitálových účastí (+/- 415) | 95 | | |
| 3. | Oceňovacie rozdiely z precenenia pri zlúčení, splynutí a rozdelení (+/- 416) | 96 | | |
| A.VII. | Výsledok hospodárenia minulých rokov r. 98 + r. 99 | 97 | 1 0 0 1 3 1 | |
| A.VII.1. | Nerozdelený zisk minulých rokov (42B) | 98 | 1 0 0 1 3 1 | |
| 2. | Neuhradená strata minulých rokov (-/-(429) | 99 | | |
| A.VIII. | Výsledok hospodárenia za účtovné obdobie po zdanení (+/- r. 01 - (r. 81 + r. 85 + r. 86 + r. 87 + r. 90 + r. 93 + r. 97 + r. 101 + r. 141) | 100 | 9 6 0 4 2 | 1 0 0 1 3 1 |
| B. | Záväzky r. 102 + r. 118 + r. 121 + r. 122 + r. 136 + r. 139 + r. 140 | 101 | 1 2 7 3 1 1 2 | 1 5 4 4 1 8 8 |
| B.I. | Dlhodobé záväzky súčet (r. 103 + r. 107 až r. 117) | 102 | 6 1 1 4 | 1 2 4 0 6 |
| B.I.1. | Dlhodobé záväzky z obchodného styku súčet (r. 104 až r. 106) | 103 | | |
| 1.a. | Záväzky z obchodného styku voči prepojeným účtovným jednotkám (321A, 475A, 476A) | 104 | | |
| 1.b. | Záväzky z obchodného styku v rámci podielovej účasti okrem záväzkov voči prepojeným účtovným jednotkám (321A, 475A, 476A) | 105 | | |
| 1.c. | Ostatné záväzky z obchodného styku (321A, 475A, 476A) | 106 | | |
| 2. | Čistá hodnota zákazky (316A) | 107 | | |
| 3. | Ostatné záväzky voči prepojeným účtovným jednotkám (471A, 47XA) | 108 | | |
| 4. | Ostatné záväzky v rámci podielovej účasti okrem záväzkov voči prepojeným účtovným jednotkám (471A, 47XA) | 109 | | |
| 5. | Ostatné dlhodobé záväzky (479A, 47XA) | 110 | 6 0 0 0 | 1 2 0 0 0 |
| 6. | Dlhodobé prijaté preddavky (475A) | 111 | | |
| 7. | Dlhodobé zmenky na úhradu (478A) | 112 | | |
| 8. | Vydané dlhopisy (473A/-/255A) | 113 | | |
| 9. | Záväzky zo sociálneho fondu (472) | 114 | 1 1 4 | 4 0 6 |
| 10. | Iné dlhodobé záväzky (336A, 372A, 474A, 47XA) | 115 | | |
| 11. | Dlhodobé záväzky z derivátových operácií (373A, 377A) | 116 | | |
| 12. | Odložený daňový záväzok (481A) | 117 | | |



| Označenie a | STRANA PASÍV b | Číslo riadku c | Bežné účtovné obdobie 4 | Bezprostredne predchádzajúce účtovné obdobie 5 |
|----------------|--|----------------------|----------------------------|--|
| B.II. | Dlhodobé rezervy r. 119 + r. 120 | 118 | | |
| B.II.1. | Zákonné rezervy (451A) | 119 | | |
| 2. | Ostatné rezervy (459A, 45XA) | 120 | | |
| B.III. | Dlhodobé bankové úvery (461A, 46XA) | 121 | | |
| B.IV. | Krátkodobé záväzky súčet (r. 123 + r. 127 až r. 135) | 122 | 1 2 6 5 6 4 8 | 1 5 3 0 4 7 2 |
| B.IV.1. | Záväzky z obchodného styku súčet (r. 124 až r. 126) | 123 | 1 1 1 5 0 5 2 | 1 3 2 6 3 8 8 |
| 1.a. | Záväzky z obchodného styku voči prepojeným účtovným jednotkám (321A, 322A, 324A, 325A, 326A, 32XA, 475A, 476A, 478A, 47XA) | 124 | | |
| 1.b. | Záväzky z obchodného styku v rámci podielovej účasti okrem záväzkov voči prepojeným účtovným jednotkám (321A, 322A, 324A, 325A, 326A, 32XA, 475A, 476A, 478A, 47XA) | 125 | | |
| 1.c. | Ostatné záväzky z obchodného styku (321A, 322A, 324A, 325A, 326A, 32XA, 475A, 476A, 478A, 47XA) | 126 | 1 1 1 5 0 5 2 | 1 3 2 6 3 8 8 |
| 2. | Čistá hodnota zákazky (316A) | 127 | | |
| 3. | Ostatné záväzky voči prepojeným účtovným jednotkám (361A, 36XA, 471A, 47XA) | 128 | | |
| 4. | Ostatné záväzky v rámci podielovej účasti okrem záväzkov voči prepojeným účtovným jednotkám (361A, 36XA, 471A, 47XA) | 129 | | |
| 5. | Záväzky voči spoločníkom a združeniu (364, 365, 366, 367, 368, 398A, 478A, 479A) | 130 | | |
| 6. | Záväzky voči zamestnancom (331, 333, 33X, 479A) | 131 | 8 7 7 4 | 7 6 9 4 |
| 7. | Záväzky zo sociálneho poistenia (336A) | 132 | 4 9 3 2 | 4 3 8 7 |
| 8. | Daňové záväzky a dotácie (341, 342, 343, 345, 346, 347, 34X) | 133 | 1 3 6 8 9 0 | 1 9 2 0 0 3 |
| 9. | Záväzky z derivátových operácií (373A, 377A) | 134 | | |
| 10. | Iné záväzky (372A, 379A, 474A, 475A, 479A, 47XA) | 135 | | |
| B.V. | Krátkodobé rezervy r. 137 + r. 138 | 136 | 1 3 5 0 | 1 3 1 0 |
| B.V.1. | Zákonné rezervy (323A, 451A) | 137 | 1 3 5 0 | 1 3 1 0 |
| 2. | Ostatné rezervy (323A, 32X, 459A, 45XA) | 138 | | |
| B.VI. | Bežné bankové úvery (221A, 231, 232, 23X, 461A, 46XA) | 139 | | |
| B.VII. | Krátkodobé finančné výpomoci (241, 249, 24X, 473A, /-/255A) | 140 | | |
| C. | Časové rozlíšenie súčet (r. 142 až r. 145) | 141 | | |
| C.1. | Výdavky budúcich období dlhodobé (383A) | 142 | | |
| 2. | Výdavky budúcich období krátkodobé (383A) | 143 | | |
| 3. | Výnosy budúcich období dlhodobé (384A) | 144 | | |
| 4. | Výnosy budúcich období krátkodobé (384A) | 145 | | |



| Označenie a | Text b | Číslo riadku c | Skutočnosť | |
|----------------|--|-------------------|----------------------------|---|
| | | | bežné účtovné obdobie 1 | bezprostredne predchádzajúce účtovné obdobie 2 |
| | | | | |
| * | Čistý obrat (časť účt. tr. 6 podľa zákona) | 01 | 1 3 8 7 4 7 8 9 | 1 2 7 4 1 5 8 8 |
| ** | Výnosy z hospodárskej činnosti spolu súčet (r. 03 až r. 09) | 02 | 1 3 8 7 4 5 5 7 | 1 2 7 4 1 0 1 3 |
| I. | Tržby z predaja tovaru (604, 607) | 03 | 1 3 8 6 2 1 7 2 | 1 2 7 2 2 7 1 9 |
| II. | Tržby z predaja vlastných výrobkov (601) | 04 | | |
| III. | Tržby z predaja služieb (602, 606) | 05 | 1 0 5 1 4 | 1 5 4 1 9 |
| IV. | Zmeny stavu vnútroorganizačných zásob (+/-) (účtová skupina 61) | 06 | | |
| V. | Aktivácia (účtová skupina 62) | 07 | | |
| VI. | Tržby z predaja dlhodobého nehmotného majetku, dlhodobého hmotného majetku a materiálu (641, 642) | 08 | 1 2 5 0 | 1 8 3 3 |
| VII. | Ostatné výnosy z hospodárskej činnosti (644, 645, 646, 648, 655, 657) | 09 | 6 2 1 | 1 0 4 2 |
| ** | Náklady na hospodársku činnosť spolu r. 11 + r. 12 + r. 13 + r. 14 + r. 15 + r. 20 + r. 21 + r. 24 + r. 25 + r. 26 | 10 | 1 3 7 5 1 7 6 2 | 1 2 6 1 6 0 3 6 |
| A. | Náklady vynaložené na obstaranie predaného tovaru (504, 507) | 11 | 1 3 3 7 5 1 2 5 | 1 2 2 6 7 9 2 9 |
| B. | Spotreba materiálu, energie a ostatných neskladovateľných dodávok (501, 502, 503) | 12 | 1 5 7 3 8 | 1 3 6 6 2 |
| C. | Opravné položky k zásobám (+/-) (505) | 13 | 8 3 | - 1 9 3 |
| D. | Služby (účtová skupina 51) | 14 | 1 4 5 0 2 5 | 1 3 8 0 0 5 |
| E. | Osobné náklady (r. 16 až r. 19) | 15 | 1 7 7 2 4 8 | 1 7 0 1 4 2 |
| E.1. | Mzdové náklady (521, 522) | 16 | 1 2 6 9 3 5 | 1 2 1 9 8 1 |
| 2. | Odmeny členom orgánov spoločnosti a družstva (523) | 17 | | |
| 3. | Náklady na sociálne poistenie (524, 525, 526) | 18 | 4 4 3 3 7 | 4 2 8 7 5 |
| 4. | Sociálne náklady (527, 528) | 19 | 5 9 7 6 | 5 2 8 6 |
| F. | Dane a poplatky (účtová skupina 53) | 20 | 6 3 9 8 | 8 2 3 3 |
| G. | Odpisy a opravné položky k dlhodobému nehmotnému majetku a dlhodobému hmotnému majetku (r. 22 + r. 23) | 21 | 1 5 2 3 7 | 1 1 7 0 6 |
| G.1. | Odpisy dlhodobého nehmotného majetku a dlhodobého hmotného majetku (551) | 22 | 1 5 2 3 7 | 1 1 7 0 6 |
| 2. | Opravné položky k dlhodobému nehmotnému majetku a dlhodobému hmotnému majetku (+/-) (553) | 23 | | |
| H. | Zostatková cena predaného dlhodobého majetku a predaného materiálu (541, 542) | 24 | | |
| I. | Opravné položky k pohľadávkam (+/-) (547) | 25 | 2 9 6 | 1 4 7 9 |
| J. | Ostatné náklady na hospodársku činnosť (543, 544, 545, 546, 548, 549, 555, 557) | 26 | 1 6 6 1 2 | 5 0 7 3 |
| *** | Výsledok hospodárenia z hospodárskej činnosti (+/-) (r. 02 - r. 10) | 27 | 1 2 2 7 9 5 | 1 2 4 9 7 7 |



| Ozna- čenie | Text | Číslo riadku | Skutočnosť | |
|----------------|---|-----------------|-----------------------|---|
| | | | bežné účtovné obdobie | bezprostredne predchádzajúce účtovné obdobie |
| | | | 1 | 2 |
| * | Pridaná hodnota (r. 03 + r. 04 + r. 05 + r. 06 + r. 07) - (r. 11 + r. 12 + r. 13 + r. 14) | 28 | 3 3 6 7 1 5 | 3 1 8 7 3 5 |
| ** | Výnosy z finančnej činnosti spolu r. 30 + r. 31 + r. 35 + r. 39 + r. 42 + r. 43 + r. 44 | 29 | 1 2 1 | |
| VIII. | Tržby z predaja cenných papierov a podielov (661) | 30 | | |
| IX. | Výnosy z dlhodobého finančného majetku súčet (r. 32 až r. 34) | 31 | | |
| IX.1. | Výnosy z cenných papierov a podielov od prepojených účtovných jednotiek (665A) | 32 | | |
| 2. | Výnosy z cenných papierov a podielov v podielovej účasti okrem výnosov prepojených účtovných jednotiek (665A) | 33 | | |
| 3. | Ostatné výnosy z cenných papierov a podielov (665A) | 34 | | |
| X. | Výnosy z krátkodobého finančného majetku súčet (r. 36 až r. 38) | 35 | | |
| X.1. | Výnosy z krátkodobého finančného majetku od prepojených účtovných jednotiek (666A) | 36 | | |
| 2. | Výnosy z krátkodobého finančného majetku v podielovej účasti okrem výnosov prepojených účtovných jednotiek (666A) | 37 | | |
| 3. | Ostatné výnosy z krátkodobého finančného majetku (666A) | 38 | | |
| XI. | Výnosové úroky (r. 40 + r. 41) | 39 | | |
| XI.1. | Výnosové úroky od prepojených účtovných jednotiek (662A) | 40 | | |
| 2. | Ostatné výnosové úroky (662A) | 41 | | |
| XII. | Kurzové zisky (663) | 42 | 1 2 1 | |
| XIII. | Výnosy z precenenia cenných papierov a výnosy z derivátových operácií (664, 667) | 43 | | |
| XIV. | Ostatné výnosy z finančnej činnosti (668) | 44 | | |
| ** | Náklady na finančnú činnosť spolu r. 46 + r. 47 + r. 48 + r. 49 + r. 52 + r. 53 + r. 54 | 45 | 3 9 0 | 5 2 6 |
| K. | Predané cenné papiere a podiely (561) | 46 | | |
| L. | Náklady na krátkodobý finančný majetok (566) | 47 | | |
| M. | Opravné položky k finančnému majetku (+/-) (565) | 48 | | |
| N. | Nákladové úroky (r. 50 + r. 51) | 49 | | |
| N.1. | Nákladové úroky pre prepojené účtovné jednotky (562A) | 50 | | |
| 2. | Ostatné nákladové úroky (562A) | 51 | | |
| O. | Kurzové straty (563) | 52 | | |
| P. | Náklady na precenenie cenných papierov a náklady na derivátové operácie (564, 567) | 53 | | |
| Q. | Ostatné náklady na finančnú činnosť (568, 569) | 54 | 3 9 0 | 5 2 6 |



| Ozna- čenie a | Text b | Číslo riadku c | Skutočnosť | |
|---------------------|---|----------------------|-----------------------|---|
| | | | bežné účtovné obdobie | bezprostredne predchádzajúce účtovné obdobie |
| | | | 1 | 2 |
| *** | Výsledok hospodárenia z finančnej činnosti (+/-) (r. 29 - r. 45) | 55 | - 2 6 9 | - 5 2 6 |
| **** | Výsledok hospodárenia za účtovné obdobie pred zdanením (+/-) (r. 27 + r. 55) | 56 | 1 2 2 5 2 6 | 1 2 4 4 5 1 |
| R. | Daň z príjmov (r. 58 + r. 59) | 57 | 2 6 4 8 4 | 2 4 3 2 0 |
| R.1. | Daň z príjmov splatná (591, 595) | 58 | 2 6 4 8 4 | 2 4 3 2 0 |
| 2. | Daň z príjmov odložená (+/-) (592) | 59 | | |
| S. | Prevód podielov na výsledku hospodárenia spoločníkom (+/- 596) | 60 | | |
| **** | Výsledok hospodárenia za účtovné obdobie po zdanení (+/-) (r. 56 - r. 57 - r. 60) | 61 | 9 6 0 4 2 | 1 0 0 1 3 1 |

Čl. I Všeobecné informácie o účtovnej jednotke**Čl. I (1) (5) Všeobecné informácie**

Čl. I (1)

Obchodné meno účtovnej jednotky: LAMA Plus Slovakia, s.r.o.

Sídlo účtovnej jednotky: Turzovka 554, 023 54, Turzovka

Opis hospodárskej činnosti v nadväznosti na predmet podnikania

Nákup tovaru za účelom jeho ďalšieho predaja.

Čl. I (5)

Priemerný počet zamestnancov počas účtovného obdobia

| Názov položky | Bežné účtovné obdobie | Bezprostredne predchádzajúce účtovné obdobie |
|--|-----------------------|--|
| Priemerný prepočítaný počet zamestnancov | 10 | 10 |
| Stav zamestnancov ku dňu, ku ktorému sa zostavuje účtovná zvierka, z toho: | 10 | 10 |
| Počet vedúcich zamestnancov | 2 | 2 |

Čl. I (2) (3) Dátum schválenia účtovnej zvierky a právny dôvod

Čl. I (2) Dátum schválenia účtovnej zvierky za predchádzajúce obdobie: 17.09.2019

Čl. I (3) Právny dôvod na zostavenie účtovnej zvierky

 riadna mimoriadna priebežná**Čl. I (4) Údaje o skupine**

(4) a) Obchodné meno a sídlo účtovnej jednotky, ktorá zostavuje konsolidovanú účtovnú zvierku za najväčšiu skupinu, ktorej súčasťou je účtovná jednotka ako dcérska účtovná jednotka:

(4) b) Obchodné meno a sídlo účtovnej jednotky, ktorá zostavuje konsolidovanú účtovnú zvierku za najmenšiu skupinu, ktorej súčasťou je účtovná jednotka ako dcérska účtovná jednotka a ktorá je tiež začlenená do skupiny účtovných jednotiek uvedených v písmene a):

(4) c) Adresa, kde sa môže vyžiadať kópia konsolidovaných účtovných zvierok uvedených v písmenách a) a b):

(4) d) Účtovná jednotka je materskou účtovnou jednotkou:

 Áno Nie

Účtovná jednotka je oslobodená od povinnosti zostaviť konsolidovanú účtovnú zvierku a konsolidovanú výročnú správu podľa § 22:

 Áno Nie**Čl. III Informácie o prijatých postupoch**

Čl. III (1) Nepretržité pokračovanie účtovnej jednotky

Na konci roku 2019 sa prvýkrát objavili správy z Číny týkajúce sa COVID-19 (Coronavirus). V prvých mesiacoch roku 2020 sa vírus rozšíril do celého sveta a negatívne ovplyvnil mnoho krajín. Vedenie účtovnej jednotky pozorne monitoruje situáciu a hľadá spôsoby, ako minimalizovať dopad na spoločnosť. V súvislosti s touto situáciou očakávame negatívny vplyv na vývoj tržieb a zisku v nasledujúcom hospodárskom roku. V období mesiacov marec, apríl, máj 2020 zaznamenala účtovná jednotka pokles tržieb o viac ako 40%.

Čl. III (1) Účtovná jednotka bude nepretržite pokračovať vo svojej činnosti:

 Áno

 Nie

Čl. III (4) Spôsob a určenie ocenenia majetku a záväzkov

a) obstarávacou cenou - hmotný majetok, zásoby, podiely na základnom imaní, b) menovitou hodnotou peňažné prostriedky a ceniny, pohľadávky pri ich vzniku, záväzky pri ich vzniku.

Čl. III (4) a) Spôsob oceňovania majetku a záväzkov - obstarávacía cena, vlastné náklady, menovitá hodnota

Čl. III (4) a) Spôsob oceňovania majetku a záväzkov - obstarávacía cena, vlastné náklady, menovitá hodnota

| Ocenenie majetku a záväzkov | ÚJ má náplň (x) | Poznámka k oceneniu |
|---|-----------------|---------------------|
| Obstarávacou cenou | | |
| Hmotný majetok s výnimkou hmotného majetku vytvoreného vlastnou činnosťou | x | |
| Zásoby s výnimkou zásob vytvorených vlastnou činnosťou | x | |
| Podiely na základnom imaní obchodných spoločností, deriváty a cenné papiere | | |
| Pohľadávky pri odplatnom nadobudnutí alebo pohľadávky nadobudnuté vkladom do ZI | | |
| Nehmotný majetok s výnimkou nehmotného majetku vytvoreného vlastnou činnosťou | | |
| Záväzky pri ich prevzatí | | |
| Vlastnými nákladmi | | |
| Hmotný majetok vytvorený vlastnou činnosťou | | |
| Zásoby vytvorené vlastnou činnosťou | | |
| Nehmotný majetok vytvorený vlastnou činnosťou | | |
| Príchovky a prírastky zvierat | | |
| Menovitou hodnotou | | |
| Peňažné prostriedky a ceniny | x | |
| Pohľadávky pri ich vzniku | x | |
| Záväzky pri ich vzniku | x | |

Čl. III (4) g) Tvorba odpisového plánu

Čl. III (4) g) Tvorba odpisového plánu

 Dlhodobý nehmotný majetok

odpisový plán účtovných odpisov vychádzal z požiadavky zákona č. 431/2002 o účtovníctve. Majetok sa odpisoval počas predpokladanej doby používania zodpovedajúcej spotrebe budúcich ekonomických úžitkov z majetku. Odpisové sadzby pre účtovné a daňové odpisy dlhodobého nehmotného majetku sa rovnajú.

 Dlhodobý hmotný majetok:

odpisový plán účtovných odpisov sa zostavil interným predpisom, v ktorom sa vychádzalo z predpokladaného opotrebenia zaraďovaného majetku zodpovedajúceho bežným podmienkam jeho používania. Účtovné a daňové odpisy sa nerovnajú.

 Dlhodobý hmotný majetok:

odpisový plán účtovných odpisov sa zostavil interným predpisom, v ktorom sa vychádzalo z metód používaných pri vyčíslívaní daňových odpisov. Účtovné a daňové odpisy sa rovnajú.

Odpisový plán bol ovplyvnený týmito skutočnosťami

Spôsob zostavenia odpisového plánu pre jednotlivé druhy dlhodobého hmotného a nehmotného majetku

| Druh majetku | Doba odpisovania | Sadzba odpisov | Odpisová metóda |
|--------------|------------------|----------------|-----------------|
|--------------|------------------|----------------|-----------------|

ČI. V Informácie o iných aktívach a iných pasívach**ČI. V (3) Informácie k údajom sledovaným na podsúvahových účtoch**

ČI. V (3) Informácie k údajom sledovaným na podsúvahových účtoch

| Názov položky | Hodnota (BO) | Hodnota (PO) |
|---------------------------------------|--------------|--------------|
| Prenajatý majetok | | |
| Majetok v nájme (operatívny prenájom) | | |
| Majetok prijatý do úschovy | | |
| Pohľadávky z derivátov | | |
| Závazky z opcí derivátov | | |
| Odpísané pohľadávky | 1 725 | 4 072 |
| Pohľadávky z lízingu | | |
| Závazky z lízingu | | |
| Iné položky | | |

ČI. VII Ostatné informácie**Miesto pre ďalšie záznamy**

Výsledok hospodárenie z minulej závierky vo výške 100131 € bol ponechaný v spoločnosti vo forme nerozdeleného zisku minulých rokov. Výsledok hospodárenie z tohto hospodárskeho roka bude taktiež ponechaný v spoločnosti vo forme nerozdeleného zisku minulých rokov.

Miesto pre ďalšie záznamy



LAMA Plus Slovakia, s.r.o.

VÝROČNÁ SPRÁVA

ZA OBDOBIE 3/2019 - 2/2020

LAMA Plus Slovakia, s.r.o., Turzovka

Výročná správa vyhotovená podľa § 20 zákona č. 431/2002 Z.z. o účtovníctve
v znení neskorších predpisov

výročná správa za obdobie 3/2019 - 2/2020



Legislatívny rámec pre výročnú správu

Spoločnosť LAMA Plus Slovakia, s.r.o. má povinnosť auditu podľa § 19 zákona č. 431/2002 Z.z. o účtovníctve v znení neskorších predpisov a preto má aj povinnosť vyhotoviť výročnú správu podľa § 20 zákona o účtovníctve.

Obsah výročnej správy:

- 1./ Identifikačné údaje
- 2./ Povinné informácie
- 3./ Ďalšie informácie
- 4./ Povinné prílohy

1./ Identifikačné údaje

| | |
|----------------------|---|
| Obchodné meno: | LAMA Plus Slovakia, s.r.o. |
| IČO: | 36408221 |
| DIČ: | 2020136503 |
| IČ DPH: | SK2020136503 |
| Adresa sídla: | Turzovka 554, 023 54 Turzovka |
| Obchodný register: | Obchodný register Okresného súdu Žilina, Oddiel: Sro, Vložka číslo 13856/L |
| Konateľ spoločnosti: | Anna Pupíková |
| Web adresa, e-mail: | www.lama.sk , info@lama.sk |

LAMA Plus Slovakia je súkromná spoločnosť a jej 100% spoločník je LAMA Plus s.r.o., Svatopluka Čecha 706, Karviná, Česká republika. Štatutárny orgán je konateľ - Anna Pupíková, bytom Vyšný Koniec 427, 023 54 Turzovka. Spoločnosť má pobočku v Bratislave, Vajnorská 137. Spoločnosť prešla od 1.3.2018 z kalendárneho na hospodársky rok. Spoločnosť má spracovanú transferovú dokumentáciu podľa § 18, ods. 2, písmeno C, Z.z. Spoločnosť nemá odštepny závod ani organizačnú zložku v tuzemsku a nevlastní obchodný podiel v inej spoločnosti.

| | |
|---|---|
| Výsledok hospodárenia za obdobie 3/2019 - 2/2020: | zisk 96 042,- € |
| Splatené základné imanie (účet 411): | 6 639,- € |
| Zákonný rezervný fond (účet 417 a 421): | 2 656,- € |
| Počet zamestnancov k 29. 2. 2020: | 10 |
| Predmet činnosti: | kúpa tovaru na účely jeho predaja: veľkoobchod, maloobchod |

2./ Povinné informácie

Spoločnosť LAMA Plus Slovakia, vznikla odkúpením časti podniku LAMA Plus, s.r.o., org. zložky. Organizačná zložka, teda odštepny závod LAMA Plus, s.r.o., Karviná vznikla ešte v roku 1994. Prakticky teda fungujeme na slovenskom trhu už 26 rokov. Špecializujeme sa výhradne na predaj spotrebného materiálu a doplnkov k výpočtovej a kancelárskej technike. Vďaka tejto špecializácii je Vám k dispozícii tím odborníkov s 26 ročným know-how. Spoločnosť sa profiluje ako komplexný zdroj spotrebného materiálu a doplnkov pre IT reselierov. Aby sme dosiahli tento cieľ, ponúkame našim zákazníkom to najlepšie, čo je možné v nasledujúcich oblastiach:

ORIGINÁLNY SPOTREBNÝ MATERIÁL

- distribúcia výrobcov periférií v rámci programu špecializovaných supplies distribútorov

KOMPATIBILNÝ SPOTREBNÝ MATERIÁL

- distribúcia značiek LOGO, UPrint

POČÍTAČOVÉ DOPLNKY

- distribúcia značiek LOGO, E-blue

Nakoľko je táto kombinácia logisticky veľmi náročná a ojedinelá, veríme, že takýto typ distribútora presne spĺňa potreby moderného trhu, a preto chceme túto víziu aj naďalej zdokonaľovať.

DISTRIBUČNÁ SIEŤ

Za dobu svojej existencie firma vybuodovala rozsiahlu distribučnú sieť, tovar dodáva predajcom väčšinou prostredníctvom kuriérskej spoločnosti po celom Slovensku. Pokračujeme v spolupráci s obchodným reťazcom - Datart.

PRODUKTY A ZNAČKY

LAMA Plus Slovakia je dovozcom originálneho materiálu, ako i cenovo dostupnejších materiálov kompatibilných. Svojim partnerom ponúkame produkty spotrebného materiálu rady renomovaných svetových výrobcov, napr. HP, Epson, Lexmark, OKI, Brother, Verbatim, Canon, IBM, Minolta, Ricoh, Sharp, Kyocera, Toshiba, Samsung ... LAMA Plus Slovakia je výhradným distribútorom kompatibilných produktov UPrint, Fullmark, LOGO, E-blue v SR.

FILOZOFIA

Filozofiou spoločnosti je ponúkať zákazníkom plný servis zodpovedajúci štandardu distribútora. Kvalitné produkty, široký sortiment, technická a marketingová podpora, spolu s výbornými cenami, patria medzi naše hlavné devízy. Pre tím predajcov je prioritou byť pre svojich zákazníkov oporou, pomáhať im riešiť a vyriešiť každý problém, a tým budovať dlhodobé vzťahy.

CIELE

Hlavným cieľom pre rok 2020/21 ostáva rozširovanie databázy zákazníkov, rozširovanie sortimentu o nové značky a produkty. Zdokonaľovaním webových stránok a implementáciou nových funkcií v objednávacom systéme sa snažíme o zvyšovanie komfortu spolupráce našich obchodných partnerov. Naďalej pracujeme na tom stať sa čo najlepším distribútorom spotrebného materiálu a PC doplnkov s hlavným dôrazom na spokojnosť a pohodlie našich zákazníkov.

ÚČTOVNÁ ZÁVIERKA
Vybrané ukazovatele o majetku a záväzkoch

| | 3/2019 - 2/ 2020 | 3/2018 - 2/ 2019 |
|--|-------------------------|-------------------------|
| MAJETOK SPOLU | 1 478 580,- | 1 653 614,- |
| A. Neobežný majetok | 227 223,- | 227 376,- |
| A.II Dlhodobý hmotný majetok | 227 223,- | 227 376,- |
| B. Obežný majetok | 1 251 357,- | 1 426 238,- |
| B.I Zásoby | 25 336,- | 28 929,- |
| B.III Krátkodobé pohľadávky | 1 175 300,- | 1 345 722,- |
| B.V Finančné účty | 50 721,- | 51 587,- |
| C. Časové rozlíšenie | 0,- | 0,- |
| VLASTNÉ IMANIE A ZÁVÄZKY SPOLU | 1 478 580,- | 1 653 614,- |
| A. Vlastné imanie | 205 468,- | 109 426,- |
| A. I Základné imanie | 6 639,- | 6 639,- |
| A. IV Zákonné rezervné fondy | 2 656,- | 2 656,- |
| A. VII Výsledok hospodárenia minulých rokov | 100 131,- | 0,- |
| A. VIII Výsledok hospodárenia bežného roku po zdanení | 96 042,- | 100 131,- |
| B. Záväzky | 1 273 112,- | 1 544 188,- |
| B. I Dlhodobé záväzky | 6 114,- | 12 406,- |
| B. IV Krátkodobé záväzky | 1 265 648,- | 1 530 472,- |
| B. V Krátkodobé rezervy | 1 350,- | 1 310,- |
| ČISTÝ OBRAT (údaje v celých eurách) | 13 874 789,- | 12 741 588,- |
| Výnosy z hospodárskej činnosti spolu | 13 874 557,- | 12 741 013,- |
| I. Tržby z predaja tovaru | 13 862 172,- | 12 722 719,- |
| III. Tržby z predaja služieb | 10 514,- | 15 419,- |
| VI. Tržby z predaja investičného majetku a zásob | 1 250,- | 1 833,- |
| VII. Ostatné výnosy z hospodárskej činnosti | 621,- | 1 042,- |
| Náklady na hospodársku činnosť spolu | 13 751 762,- | 12 616 036,- |
| A. Náklady na obstaranie predaného tovaru | 13 375 125,- | 12 267 929,- |
| B. Spotreba materiálu, energie a neskladovateľné dodávky | 15 738,- | 13 662,- |
| C. Opravné položky k zásobám | 83,- | -193,- |
| D. Služby | 145 025,- | 138 005,- |
| E. Osobné náklady | 177 248,- | 170 142,- |
| F. Dane a poplatky | 6 398,- | 8 233,- |
| G. Odpisy a opravné položky k dlhodobému majetku | 15 237,- | 11 706,- |
| I. Opravné položky k pohľadávkam | 296,- | 1 479,- |
| J. Ostatné náklady na hospodársku činnosť | 16 612,- | 5 073,- |

| | 3/2019 - 2/ 2020 | 3/2018-2/ 2019 |
|--|------------------|------------------|
| Výsledok hospodárenia z hospodárskej činnosti | 122 795,- | 124 977,- |
| Pridaná hodnota | 336 715,- | 318 735,- |
| Výnosy z finančnej činnosti | 121,- | 0,- |
| Náklady na finančnú činnosť | 390,- | 526,- |
| Výsledok hospodárenia z finančnej činnosti | -269,- | -526,- |
| Celkový výsledok hospodárenia pred zdanením | 122 526,- | 124 451,- |
| Daň z príjmov splatná | 26 484,- | 24 320,- |
| Daň z príjmov odložená | 0,- | 0,- |
| CELKOVÝ VÝSLEDOK HOSPODÁRENIA PO ZDANENÍ | 96 042,- | 100 131,- |

Vývoj finančnej situácie spoločnosti

Vývoj aktív, pasív a štruktúry hospodárskeho výsledku spoločnosti za hodnotené obdobie a bezprostredne predchádzajúce účtovné obdobie sú uvedené v tabuľkách vyššie. V roku 2019 spoločnosť vykázala celkový nárast tržieb oproti minulému roku o cca 9 %. Čistý zisk bol v porovnaní s rovnakým obdobím minulého roku nižší cca o 4 %. K 29. 2. 2020 evidujeme v spoločnosti 10 zamestnancov. Príspevky zo sociálneho fondu sa v prevažnej miere používajú na dotovanie ceny stravných lístkov pre zamestnancov.

Predpokladaná finančná situácia na rok 2020/2021

Na konci roku 2019 sa prvýkrát objavili správy z Číny týkajúce sa COVID-19 (Coronavirus). V prvých mesiacoch roku 2020 sa vírus rozšíril do celého sveta a negatívne ovplyvnil mnoho krajín. Vedenie účtovnej jednotky pozorne monitoruje situáciu a hľadá spôsoby, ako minimalizovať dopad na spoločnosť. V súvislosti s touto situáciou očakávame negatívny vplyv na vývoj tržieb a zisku v nasledujúcom hospodárskom roku. V období mesiacov marec - máj 2020 zaznamenala účtovná jednotka pokles tržieb o viac ako 40%.

Výrok audítora

Audit za obdobie 3/2019 - 2/2020 vykonal Ing. Ladislav Adamec, AT-AUDIT s.r.o., M. Hattalu 2298/19, 026 01 Dolný Kubín. Záverečný výrok a správa audítora o posúdení účtovnej závierky a údajov zverejnených v tejto výročnej správe sa nachádzajú v Prílohe č. 1. Účtovné výkazy spoločnosti za obdobie 3/2019 - 2/2020 tvoria prílohu tejto správy.

Návrh na rozdelenie zisku

Spoločnosť za obdobie 3/2019 - 2/2020 vykázala čistý hospodársky výsledok 96 042,- €, ktorý navrhujeme ponechať ako nerozdelený zisk minulých rokov.

3./ Ďalšie informácie

Organizačná štruktúra spoločnosti

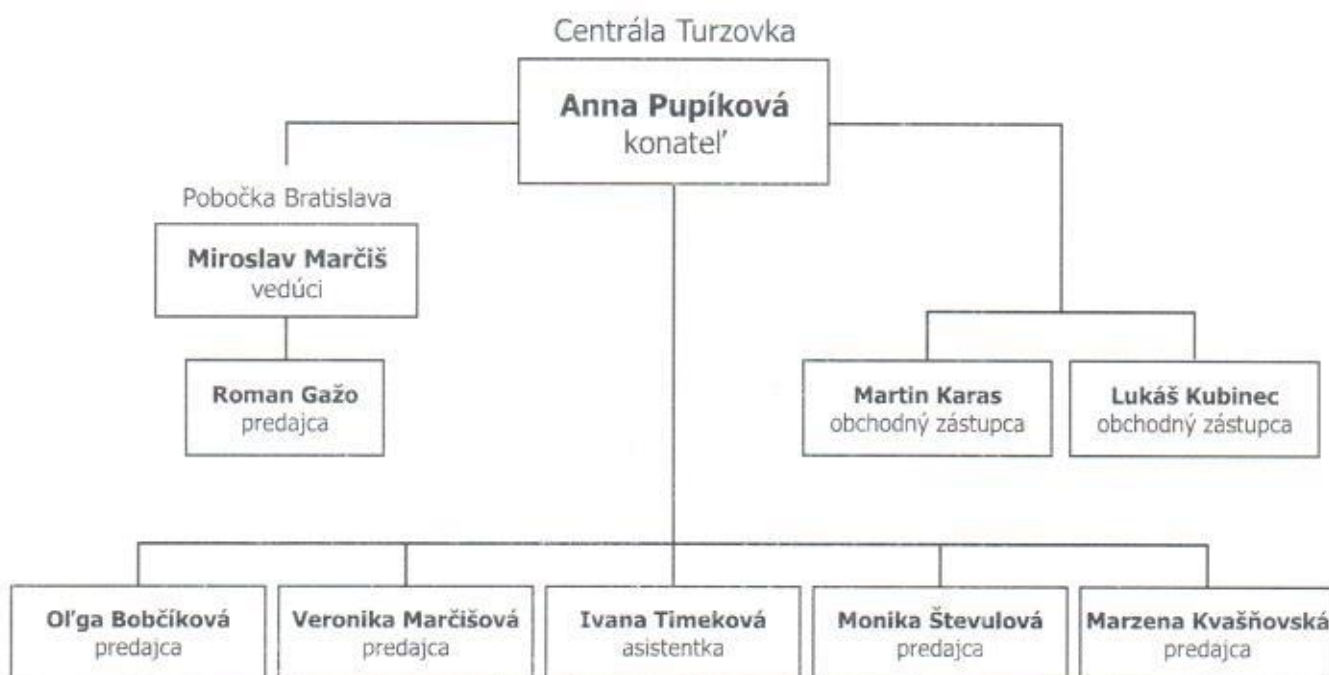

4./ Povinné prílohy

Prílohou tejto výročnej správy sú:

Účtovná závierka spoločnosti za obdobie 3/2019 - 2/2020

Správa audítora z overenia účtovnej závierky za obdobie 3/2019 - 2/2020

V Turzovke, 10. augusta 2020

Vypracovala: Anna Pupíková