

SPRÁVA NEZÁVISLÉHO AUDÍTORA

z auditu konsolidovanej účtovnej zvierky

SPRÁVA K ĎALŠÍM POŽIADAVKÁM ZÁKONOV A INÝCH PRÁVNÝCH PREDPISOV

KONSOLIDOVANÁ VÝROČNÁ SPRÁVA VRÁTANE ÚDAJOV INDIVIDUÁLNEJ VÝROČNEJ SPRÁVY

k 31.12.2019

pre štatutárny orgán a miestne zastupiteľstvo

MESTSKEJ ČASTI

BRATISLAVA – PETRŽALKA

OKTÓBER 2020

SPRÁVA NEZÁVISLÉHO AUDÍTORA

pre štatutárny orgán a miestne zastupiteľstvo konsolidujúcej

účtovnej jednotky

MESTSKEJ ČASTI

BRATISLAVA – PETRŽALKA

Správa z auditu konsolidovanej účtovnej závierky

Názor

Uskutočnila som audit konsolidovanej účtovnej závierky účtovnej jednotky verejnej správy, ktorú za konsolidovaný celok zostavila konsolidujúca účtovná jednotka mestská časť Bratislava - Petržalka, a ktorá obsahuje konsolidovanú súvahu k 31. decembru 2019, konsolidovaný výkaz ziskov a strát za rok končiaci sa k uvedenému dátumu, a poznámky, ktoré obsahujú súhrn významných účtovných zásad a účtovných metód.

Podľa môjho názoru, priložená konsolidovaná účtovná závierka poskytuje pravdivý a verný obraz konsolidovanej finančnej situácie konsolidovaného celku k 31. decembru 2019 a konsolidovaného výsledku hospodárenia za rok končiaci sa k uvedenému dátumu podľa zákona č. 431/2002 Z.z. o účtovníctve v znení neskorších predpisov (ďalej len „zákon o účtovníctve“).

Základ pre názor

Audit som vykonala podľa medzinárodných audítorských štandardov (International Standards on Auditing, ISA). Moja zodpovednosť podľa týchto štandardov je uvedená v odseku Zodpovednosť audítora za audit konsolidovanej účtovnej závierky. Od konsolidovaného celku som nezávislá podľa ustanovení zákona č. 423/2015 o štatutárnom audite a o zmene a doplnení zákona č. 431/2002 Z. z. o účtovníctve v znení neskorších predpisov (ďalej len „zákon o štatutárnom audite“) týkajúcich sa etiky, vrátane Etického kódexu audítora, relevantných pre môj audit účtovnej závierky a splnila som aj ostatné požiadavky týchto ustanovení týkajúcich sa etiky. Som presvedčená, že audítorské dôkazy, ktoré som získala, poskytujú dostatočný a vhodný základ pre môj názor.

Zdôraznenie skutočnosti

Bez vplyvu na môj názor upozorňujem na nasledovnú skutočnosť :

Konsolidujúca účtovná jednotka mestská časť Bratislava - Petržalka vlastní 100% - ný obchodný podiel v obchodnej spoločnosti Športové zariadenia Petržalky, s.r.o.. Dcérska spoločnosť Športové zariadenia Petržalky, s.r.o. vykázala za rok 2019 stratu vo výške 95 886 €.

Zodpovednosť štatutárneho orgánu za konsolidovanú účtovnú závierku

Štatutárny orgán konsolidujúcej účtovnej jednotky mestskej časti Bratislava - Petržalka, je zodpovedný za zostavenie konsolidovanej účtovnej závierky tak, aby poskytovala pravdivý a verný obraz podľa zákona o účtovníctve a za tie interné kontroly, ktoré považuje za potrebné na zostavenie konsolidovanej účtovnej závierky, ktorá neobsahuje významné nesprávnosti, či už v dôsledku podvodu alebo chyby.

Pri zostavovaní konsolidovanej účtovnej závierky je štatutárny orgán zodpovedný za zhodnotenie schopnosti konsolidovaného celku nepretržite pokračovať vo svojej činnosti, za opísanie skutočností týkajúcich sa nepretržitého pokračovania v činnosti, ak je to potrebné, a za použitie predpokladu nepretržitého pokračovania v činnosti v účtovníctve.

Zodpovednosť audítora za audit konsolidovanej účtovnej závierky

Mojou zodpovednosťou je získať primerané uistenie, či konsolidovaná účtovná závierka ako celok neobsahuje významné nesprávosti, či už v dôsledku podvodu alebo chyby, a vydať správu audítora, vrátane názoru. Primerané uistenie je uistenie vysokého stupňa, ale nie je zárukou toho, že audit vykonaný podľa medzinárodných audítorských štandardov vždy odhalí významné nesprávosti, ak také existujú. Nesprávosti môžu vzniknúť v dôsledku podvodu alebo chyby a za významné sa považujú vtedy, ak by sa dalo odôvodnene očakávať, že jednotlivo alebo v súhrne by mohli ovplyvniť ekonomické rozhodnutia používateľov, uskutočnené na základe tejto konsolidovanej účtovnej závierky.

V rámci auditu uskutočneného podľa medzinárodných audítorských štandardov, počas celého auditu uplatňujem odborný úsudok a zachovávam profesionálny skepticizmus. Okrem toho:

- Identifikujem a posudzujem riziká významnej nesprávosti konsolidovanej účtovnej závierky, či už v dôsledku podvodu alebo chyby, navrhujem a uskutočňujem audítorské postupy reagujúce na tieto riziká a získavam audítorské dôkazy, ktoré sú dostatočné a vhodné na poskytnutie základu pre môj názor. Riziko neodhalenia významnej nesprávosti v dôsledku podvodu je vyššie ako toto riziko v dôsledku chyby, pretože podvod môže zahŕňať tajnú dohodu, falšovanie, úmyselné vynechanie, nepravdivé vyhlásenie alebo obídenie internej kontroly.
- Oboznamujem sa s internými kontrolami relevantnými pre audit, aby som mohla navrhnúť audítorské postupy vhodné za daných okolností, ale nie za účelom vyjadrenia názoru na efektívnosť interných kontrol konsolidovaného celku.
- Hodnotím vhodnosť použitých účtovných zásad a účtovných metód a primeranosť účtovných odhadov a uvedenie s nimi súvisiacich informácií, uskutočnené štatutárnym orgánom.
- Robím záver o tom, či štatutárny orgán vhodne v účtovníctve používa predpoklad nepretržitého pokračovania v činnosti a na základe získaných audítorských dôkazov záver o tom, či existuje významná neistota v súvislosti s udalosťami alebo okolnosťami, ktoré by mohli významne spochybniť schopnosť konsolidovaného celku nepretržite pokračovať v činnosti. Ak dospejem k záveru, že významná neistota existuje, som povinná upozorniť v mojej správe audítora na súvisiace informácie uvedené v účtovnej závierke alebo, ak sú tieto informácie nedostatočné, modifikovať môj názor. Moje závery vychádzajú z audítorských dôkazov získaných do dátumu vydania mojej správy audítora.
- Hodnotím celkovú prezentáciu, štruktúru a obsah konsolidovanej účtovnej závierky vrátane informácií v nej uvedených, ako aj to, či konsolidovaná účtovná závierka zachytáva uskutočnené transakcie a udalosti spôsobom, ktorý vedie k ich vernému zobrazeniu.
- Získavam dostatočné a vhodné audítorské dôkazy o finančných údajoch účtovných jednotiek alebo ich obchodných aktivitách v rámci konsolidovaného celku pre účely vyjadrenia názoru na konsolidovanú účtovnú závierku. Zodpovedám za vedenie, kontrolu a realizáciu auditu konsolidovaného celku. Ostávam výhradne zodpovedná za môj názor audítora.

Správy k ďalším požiadavkám zákonov a iných právnych predpisov

Správa k informáciám, ktoré sa uvádzajú v konsolidovanej výročnej správe vrátane údajov individuálnej výročnej správy

Štatutárny orgán je zodpovedný za informácie uvedené v konsolidovanej výročnej správe vrátane údajov individuálnej výročnej správy, zostavenej podľa požiadaviek zákona o účtovníctve. Môj vyššie uvedený názor na konsolidovanú účtovnú závierku sa nevzťahuje na iné informácie v konsolidovanej výročnej správe.

V súvislosti s auditom konsolidovanej účtovnej závierky a individuálnej účtovnej závierky je mojou zodpovednosťou oboznámenie sa s informáciami uvedenými v konsolidovanej výročnej správe vrátane údajov individuálnej výročnej správy, a posúdenie, či tieto informácie nie sú vo významnom nesúlade s auditovanou konsolidovanou účtovnou závierkou a s auditovanou individuálnou účtovnou závierkou, alebo mojimi poznatkami, ktoré som získala počas auditu konsolidovanej účtovnej závierky a individuálnej účtovnej závierky, alebo sa inak zdajú byť významne nesprávne.

Posúdila som, či konsolidovaná výročná správa účtovnej jednotky verejnej správy vrátane údajov individuálnej výročnej správy, ktorú za konsolidovaný celok zostavila konsolidujúca účtovná jednotka mestská časť Bratislava - Petržalka, obsahuje informácie, ktorých uvedenie vyžaduje zákon o účtovníctve.

Na základe prác vykonaných počas auditu konsolidovanej účtovnej závierky a individuálnej účtovnej závierky, podľa môjho názoru:

- informácie uvedené v konsolidovanej výročnej správe vrátane údajov individuálnej výročnej správy zostavenej za rok 2019 sú v súlade s konsolidovanou účtovnou závierkou a s individuálnou účtovnou závierkou za daný rok,
- konsolidovaná výročná správa obsahuje informácie podľa zákona o účtovníctve vrátane údajov individuálnej výročnej správy, ktoré sa v nej uviedli v súlade so zákonom o účtovníctve

Okrem toho, na základe mojich poznatkov o účtovnej jednotke a situácii v nej, ktoré som získala počas auditu konsolidovanej účtovnej závierky a individuálnej účtovnej závierky, som povinná uviesť, či som zistila významné nesprávnosti v konsolidovanej výročnej správe vrátane údajov individuálnej výročnej správy, ktorú som obdržala pred dátumom vydania tejto správy audítora. V tejto súvislosti neexistujú zistenia, ktoré by som mala uviesť.

Správa z overenia dodržiavania povinností mestskej časti Bratislava - Petržalka podľa požiadaviek zákona o rozpočtových pravidlách

Na základe overenia dodržiavania povinností podľa požiadaviek zákona o rozpočtových pravidlách, platných v SR pre územnú samosprávu v znení neskorších predpisov konštatujem, že mestská časť Bratislava – Petržalka konala v súlade s požiadavkami zákona o rozpočtových pravidlách .

Kamenná Poruba, 29.októbra 2020

Ing. Mária Kasmanová
Licencia UDVA č.1114

Hlavná 6/3
013 14 Kamenná Poruba



KONSOLIDOVANÁ ÚČTOVNÁ ZÁVIERKA ÚČTOVNEJ JEDNOTKY VEREJNEJ SPRÁVY

k 31.12.2019

Priložené súčasti

- Konsolidovaná súvaha účtovnej jednotky verejnej správy Kons S UJ VS Úč 1 - 01
- Konsolidovaný výkaz ziskov a strát účtovnej jednotky verejnej správy Kons VZaS UJ VS Úč 2 - 01
- Poznámky konsolidovanej účtovnej závierky účtovnej jednotky verejnej správy

Za obdobie

od Mesiac Rok do Mesiac Rok
 0 1 2 0 1 9 1 2 2 0 1 9

IČO

0 0 6 0 3 2 0 1

Názov účtovnej jednotky

M e s t s k á č a s t' B r a t i s l a v a -
P e t r ž a l k a

Sídlo účtovnej jednotky

Ulica a číslo

K u t l í k o v a 1 7

PSČ

8 5 2 1 2

Názov obce

B r a t i s l a v a - P e t r ž a l k a

Telefónne číslo

0 2 6 8 2 8 8 8 1 5

Faxové číslo

E-mailová adresa

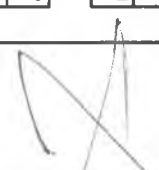
Zostavená dňa:	1 7 0 8 2 0 2 0
Podpisový záznam štatutárneho orgánu alebo člena štatutárneho orgánu účtovnej jednotky:	 

Zostavený za: Bratislava - mestská časť Petržalka

Súvaha - aktíva

zostavený k: 31.12.2019

Mena: EUR

Označenie	STRANA AKTÍV	Číslo riadku	2019	2018
			Netto	Netto
a	b	c	1	2
	SPOLU MAJETOK (r. 002 + r. 035 + r. 113 + r. 117)	001	91 534 451,68	91 089 998,65
A.	Neobežný majetok (r. 003 + r. 012 + r. 025)	002	79 719 568,90	82 840 476,86
A.I.	Dlhodobý nehmotný majetok súčet (r. 004 až 011)	003	109 461,82	131 993,22
A.I.1.	Aktivované náklady na vývoj (012) - (072+091AÚ)	004		
2.	Softvér (013) - (073+091AÚ)	005	52 179,42	80 521,22
3.	Oceniteľné práva (014) - (074+091AÚ)	006	4 843,00	
4.	Goodwill z konsolidácie kapitálu alebo negatívny goodwill z konsolidácie (+/-)	007		
5.	Drobný dlhodobý nehmotný majetok (018) - (078+091AÚ)	008	0,00	0,00
6.	Ostatný dlhodobý nehmotný majetok (019) - (079+091AÚ)	009	41 519,40	45 472,00
7.	Obstaranie dlhodobého nehmotného majetku (041) - (093)	010	10 920,00	6 000,00
8.	Poskytnuté preddavky na dlhodobý nehmotný majetok (051) - (095AÚ)	011		
A.II.	Dlhodobý hmotný majetok súčet (r. 013 až 024)	012	79 610 107,08	82 708 483,64
A.II.1.	Pozemky (031) - (092AÚ)	013	40 745 606,51	43 300 313,93
2.	Umelecké diela a zbierky (032) - (092AÚ)	014	97 178,18	97 178,18
3.	Predmety z drahých kovov (033) - (092AÚ)	015		
4.	Stavby (021) - (081+092AÚ)	016	36 175 691,12	36 621 319,49
5.	Samostatné hnutelné veci a súbory hnutelných vecí (022) - (082+092AÚ)	017	314 883,01	302 139,34
6.	Dopravné prostriedky (023) - (083+092AÚ)	018	422 019,94	221 991,59
7.	Pestovateľské celky trvalých porastov (025) - (085+092AÚ)	019		
8.	Základné stádo a ťažné zvieratá (026) - (086+092AÚ)	020		
9.	Drobný dlhodobý hmotný majetok (028) - (088+092AÚ)	021	8 418,40	14 405,21
10.	Ostatný dlhodobý hmotný majetok (029) - (089+092AÚ)	022	139 618,89	416 643,44
11.	Obstaranie dlhodobého hmotného majetku (042) - (094)	023	1 706 691,03	1 734 492,46
12.	Poskytnuté preddavky na dlhodobý hmotný majetok (052) - (095AÚ)	024		
A.III.	Dlhodobý finančný majetok súčet (r. 026 + r. 027 + r. 029 až 034)	025	0,00	0,00
A.III.1.	Podielové cenné papiere a podiely v dcérskej účtovnej jednotke (061) - (096AÚ)	026	0,00	0,00
2.	Podielové cenné papiere a podiely v spoločnosti s podstatným vplyvom (062) - (096AÚ)	027		
	z toho: goodwill	028		
3.	Realizovateľné cenné papiere a podiely (063) - (096AÚ)	029		
4.	Dlhové cenné papiere držané do splatnosti (065) - (096AÚ)	030		
5.	Pôžičky účtovnej jednotke v konsolidovanom celku (066) - (096AÚ)	031		
6.	Ostatné pôžičky (067) - (096AÚ)	032		
7.	Ostatný dlhodobý finančný majetok (069) - (096AÚ)	033		
8.	Obstaranie dlhodobého finančného majetku (043) - (096AÚ)	034		
B.	Obežný majetok r. 036 + r. 042 + r. 050 + r. 063 + r. 088+ r. 101 + r. 107	035	11 671 032,94	8 106 129,35
B.I.	Zásoby súčet (r. 037 až 041)	036	64 336,53	50 424,02
B.I.1.	Materiál (112 + 119) - (191)	037	64 336,53	50 424,02
2.	Nedokončená výroba a polotovary (121 + 122) - (192 + 193)	038		
3.	Výrobky (123) - (194)	039		
4.	Zvieratá (124) - (195)	040		

5.	Tovar (132 + 139) - (196)	041		
B.II.	Zúčtovanie medzi subjektami verejnej správy súčet (r. 043 až r. 049)	042	5,80	0,00
B.II.1.	Zúčtovanie odvodov príjmov rozpočtových organizácií do rozpočtu zriaďovateľa (351)	043	0,00	0,00
2.	Zúčtovanie transferov štátneho rozpočtu (353)	044		
3.	Zúčtovanie transferov rozpočtu obce a vyššieho územného celku (355)	045	0,00	0,00
4.	Zúčtovanie transferov zo štátneho rozpočtu v rámci konsolidovaného celku (356)	046		
5.	Ostatné zúčtovanie rozpočtu obce a vyššieho územného celku (357)	047	5,80	
6.	Zúčtovanie transferov zo štátneho rozpočtu iným subjektom (358)	048		
7.	Zúčtovanie transferov medzi subjektami verejnej správy (359)	049		
B. III	Dlhodobé pohľadávky súčet (r. 051 až 061)	050	1 950,18	3 273,21
B.III.1.	Odberatelia (311AÚ) - (391AÚ)	051		
2.	Zmenky na inkaso (312AÚ) - (391AÚ)	052		
3.	Pohľadávky za eskontované cenné papiere (313AÚ) - (391AÚ)	053		
4.	Ostatné pohľadávky (315AÚ) - (391AÚ)	054		
5.	Pohľadávky voči zamestnancom (335AÚ) - (391AÚ)	055		
6.	Pohľadávky voči združeniu (369AÚ) - (391AÚ)	056		
7.	Pohľadávky a záväzky z pevných termínových operácií (373AÚ) - (391AÚ)	057		
8.	Pohľadávky z nájmu (374AÚ) - (391AÚ)	058		
9.	Pohľadávky z vydaných dlhopisov (375AÚ) - (391AÚ)	059		
10.	Nakúpené opcie (376AÚ) - (391AÚ)	060		
11.	Iné pohľadávky (378AÚ) - (391AÚ)	061	1 950,18	3 273,21
	z toho: odložená daňová pohľadávka	062		
B.IV.	Krátkodobé pohľadávky súčet (r. 064 až 087)	063	601 383,43	849 161,15
B.VI.1.	Odberatelia (311AÚ) - (391AÚ)	064	78 365,75	38 675,21
2.	Zmenky na inkaso (312AÚ) - (391AÚ)	065		
3.	Pohľadávky za eskontované cenné papiere (313AÚ) - (391AÚ)	066		
4.	Poskytnuté prevádzkové preddávky (314) - (391AÚ)	067	8 781,58	32 915,50
5.	Ostatné pohľadávky (315AÚ) - (391AÚ)	068	13 479,85	14 692,25
6.	Pohľadávky z nedaňových rozpočtových príjmov (316) - (391AÚ)	069		
7.	Pohľadávky z daňových a colných rozpočtových príjmov (317) - (391AÚ)	070		
8.	Pohľadávky z nedaňových príjmov obcí a vyšších územných celkov a rozpočtových organizácií zriadených obcou a vyšším územným celkom (318) - (391AÚ)	071	460 684,13	547 658,37
9.	Pohľadávky z daňových príjmov obcí a vyšších územných celkov (319) - (391AÚ)	072	6 953,02	7 384,25
10.	Pohľadávky voči zamestnancom (335AÚ) - (391AÚ)	073	2 881,75	4 336,14
11.	Zúčtovanie s orgánmi sociálneho poistenia a zdravotného poistenia (336) - (391AÚ)	074		
12.	Daň z príjmov (341) - (391AÚ)	075	960,00	960,00
13.	Ostatné priame dane (342) - (391AÚ)	076		
14.	Daň z pridanej hodnoty (343) - (391AÚ)	077		
15.	Ostatné dane a poplatky (345) - (391AÚ)	078		
16.	Pohľadávky voči združeniu (369AÚ) - (391AÚ)	079		
17.	Pohľadávky a záväzky z pevných termínovaných operácií (373AÚ) - (391AÚ)	080		
18.	Pohľadávky z nájmu (374AÚ) - (391AÚ)	081	0,00	0,00
19.	Pohľadávky z vydaných dlhopisov (375AÚ) - (391AÚ)	082		
20.	Nakúpené opcie (376AÚ) - (391AÚ)	083		
21.	Iné pohľadávky (378AÚ) - (391AÚ)	084	29 277,35	202 539,43
22.	Spojovací účet pri združení (396AÚ)	085		
23.	Zúčtovanie s Európskymi spoločnosťami (371AÚ)-(391AÚ)	086		

24.	Transfery a ostatné zúčtovanie so subjektami mimo verejnej správy (372AÚ) - (391AÚ)	087		
B.V.	Finančné účty súčet (r. 089 až 100)	088	11 003 357,00	7 203 270,97
B.V.1.	Pokladnica (211)	089	14 076,79	9 962,54
2.	Ceniny (213)	090	33 251,75	44 793,04
3.	Bankové účty (221AÚ +/- 261)	091	10 956 028,46	7 148 515,39
4.	Účty v bankách s dobou viazanosti dlhšou ako jeden rok (221AÚ)	092		
5.	Výdavkový rozpočtový účet (222)	093		
6.	Príjmový rozpočtový účet (223)	094		
7.	Majetkové cenné papiere na obchodovanie (251) - (291AÚ)	095		
8.	Dlhové cenné papiere na obchodovanie (253) - (291AÚ)	096		
9.	Dlhové cenné papiere so splatnosťou do jedného roka držané do splatnosti (256) (291AÚ)	097		
10.	Ostatné realizovateľné cenné papiere (257) - (291AÚ)	098		
11.	Obstaranie krátkodobého finančného majetku (259) - (291AÚ)	099		
12.	Účty Štátnej pokladnice (účtová skupina 28)	100		
B.VI.	Poskytnuté návratné finančné výpomoci dlhodobé súčet (r. 102 až r. 106)	101	0,00	0,00
B.VI.1	Poskytnuté návratné finančné výpomoci subjektom v rámci konsolidovaného celku (271AÚ) - (291AÚ)	102	0,00	0,00
2.	Poskytnuté návratné finančné výpomoci ostatným subjektom verejnej správy (272AÚ) - (291AÚ)	103		
3.	Poskytnuté návratné finančné výpomoci podnikateľským subjektom (274AÚ) - (291AÚ)	104		
4.	Poskytnuté návratné finančné výpomoci ostatným organizáciám (275AÚ) - (291AÚ)	105		
5.	Poskytnuté návratné finančné výpomoci fyzickým osobám (277AÚ) - (291AÚ)	106		
B.VII.	Poskytnuté návratné finančné výpomoci krátkodobé súčet (r. 108 až r. 112)	107	0,00	0,00
B.VII.1.	Poskytnuté návratné finančné výpomoci subjektom v rámci konsolidovaného celku (271AÚ) - (291AÚ)	108	0,00	0,00
2.	Poskytnuté návratné finančné výpomoci ostatným subjektom verejnej správy (272AÚ) - (291AÚ)	109		
3.	Poskytnuté návratné finančné výpomoci podnikateľským subjektom (274AÚ) - (291AÚ)	110		
4.	Poskytnuté návratné finančné výpomoci ostatným organizáciám (275AÚ) - (291AÚ)	111		
5.	Poskytnuté návratné finančné výpomoci fyzickým osobám (277AÚ) - (291AÚ)	112		
C.	Časové rozlíšenie súčet (r. 114 až r. 116)	113	143 849,84	143 392,44
C. 1.	Náklady budúcich období (381)	114	72 560,80	71 867,28
2.	Komplexné náklady budúcich období (382)	115		
3.	Príjmy budúcich období (385)	116	71 289,04	71 525,16
D.	Vzťahy k účtom klientov Štátnej pokladnice (účtová skupina 20)	117		

zostavený za: Bratislava - mestská časť Petržalka

Súvaha - pasíva
 Zostavený k: 31.12.2019
 Mena: EUR

Označenie	STRANA PASÍV	Číslo riadku	2019	2018
a	b	c	5	6
	VLASTNÉ IMANIE A ZÁVÄZKY r. 119 + r. 130 + r. 185 + r. 188	118	91 534 451,68	91 089 998,65
A.	Vlastné imanie r. 120 + r. 123 + r. 126 + r. 129	119	72 968 754,42	70 010 953,37
A.I.	Oceňovacie rozdiely súčet (r. 121 + r. 122)	120		
A.I.1.	Oceňovacie rozdiely z precenenia majetku a záväzkov (+/- 414)	121		
2.	Oceňovacie rozdiely z kapitálových účastín (+/- 415)	122		
A.II.	Fondy súčet (r. 124 + r. 125)	123	36 221,03	0,00
A.II.1.	Zákonný rezervný fond (421)	124	36 221,03	0,00
2.	Ostatné fondy (427)	125	0,00	0,00
A.III.	Výsledok hospodárenia súčet (r. 127 až 128)	126	72 932 533,39	70 010 953,37
A.III.1.	Nevysporiadaný výsledok hospodárenia minulých rokov (+/- 428)	127	70 480 396,83	67 550 486,30
2.	Výsledok hospodárenia za účtovné obdobie (+/-) r. 001 - (r. 120 + r. 123 + r. 127 + r. 129 + r. 130 + r. 185 + r. 188)	128	2 452 136,56	2 460 467,07
A.IV.	Podiely iných účtovných jednotiek	129		
B.	Závazky súčet r. 131 + r. 136 + r. 144 + r. 156 + r. 178	130	14 923 523,22	17 509 312,86
B.I.	Rezervy súčet (r. 132 až 135)	131	260 995,38	223 025,14
B.I.1.	Rezervy zákonné dlhodobé (451AÚ)	132		
2.	Ostatné rezervy (459AÚ)	133	119 132,69	121 691,15
3.	Rezervy zákonné krátkodobé (323AÚ, 451AÚ)	134	32 093,00	20 062,00
4.	Ostatné krátkodobé rezervy (323AÚ, 459AÚ)	135	109 769,69	81 271,99
B.II.	Zúčtovanie medzi subjektami verejnej správy súčet (r. 137 až r. 143)	136	4 567 985,03	6 801 150,83
B.II.1.	Zúčtovanie odvodov príjmov rozpočtových organizácií do rozpočtu zriaďovateľa (351)	137	0,00	0,00
2.	Zúčtovanie transferov štátneho rozpočtu (353)	138		
3.	Zúčtovanie transferov rozpočtu obce a vyššieho územného celku (355)	139	0,00	0,00
4.	Zúčtovanie transferov zo štátneho rozpočtu v rámci konsolidovaného celku (356)	140		
5.	Ostatné zúčtovanie rozpočtu obce a vyššieho územného celku (357)	141	540 347,83	202 662,23
6.	Zúčtovanie transferov zo štátneho rozpočtu iným subjektom (358)	142		
7.	Zúčtovanie transferov medzi subjektami verejnej správy (359)	143	4 027 637,20	6 598 488,60
B.III.	Dlhodobé záväzky súčet (r. 145 až 153 + r. 155)	144	440 124,79	341 637,86
B.III.1.	Ostatné dlhodobé záväzky (479AÚ)	145	61 976,41	181 454,99
2.	Dlhodobé prijaté preddávky (475AÚ)	146	76 855,03	80 664,09
3.	Dlhodobé zmenky na úhradu (478AÚ)	147		
4.	Záväzky zo sociálneho fondu (472)	148	96 561,29	68 375,11
5.	Záväzky z nájmu (474AÚ)	149	204 732,06	11 143,67
6.	Dlhodobé nefakturované dodávky (476AÚ)	150		
7.	Pohľadávky a záväzky z pevných termínových operácií (373AÚ)	151		
8.	Predané opcie (377AÚ)	152		
9.	Iné záväzky (379AÚ)	153		
	z toho: odložený daňový záväzok	154		
10.	Vydané dlhopisy dlhodobé (473AÚ) - (255AÚ)	155		
B.IV.	Krátkodobé záväzky súčet (r. 157 až 177)	156	4 460 074,58	3 968 561,87
B.IV.1.	Dodávatelia (321)	157	458 555,23	353 504,29

2.	Zmenky na úhradu (322, 478AÚ)	158		
3.	Prijaté preddavky (324, 475AÚ)	159	166 871,00	924 338,73
4.	Ostatné záväzky (325, 479AÚ)	160	221 014,03	217 246,03
5.	Nevyfakturované dodávky (326, 476AÚ)	161	133 566,80	17 623,05
6.	Záväzky z nájmu (474AÚ)	162	110 258,53	4 875,08
7.	Pohľadávky a záväzky z pevných termínových operácií (373AÚ)	163		
8.	Predané opcie (377AÚ)	164		
9.	Iné záväzky (379AÚ)	165	846 846,19	370 853,21
10.	Záväzky z upísaných nesplatených cenných papierov a vkladov (367)	166		
11.	Záväzky voči združeniu (368)	167		
12.	Zamestnanci (331)	168	982 777,14	1 001 371,51
13.	Ostatné záväzky voči zamestnancom (333)	169	2 427,59	1 978,23
14.	Zúčtovanie s orgánmi sociálneho poistenia a zdravotného poistenia (336)	170	942 905,94	825 993,74
15.	Daň z príjmov (341)	171	390,00	1 257,00
16.	Ostatné priame dane (342)	172	243 146,83	224 502,48
17.	Daň z pridanej hodnoty (343)	173	19 784,04	15 052,30
18.	Ostatné dane a poplatky (345)	174	64,00	71,00
19.	Spojovací účet pri združení (396AÚ)	175		
20.	Zúčtovanie s Európskou úniou (371AÚ)	176	18 927,03	
21.	Transfery a ostatné zúčtovanie so subjektami mimo verejnej správy (372AÚ)	177	312 540,23	9 895,22
B.V.	Bankové úvery a výpomoci súčet (r. 179 až 184)	178	5 194 343,44	6 174 937,16
B.V.1.	Bankové úvery dlhodobé (461AÚ)	179	4 221 726,18	5 194 073,44
2.	Bežné bankové úvery (461AÚ, 221AÚ, 231, 232)	180	972 617,26	980 863,72
3.	Vydané dlhopisy krátkodobé (473AÚ, 241) - (255AÚ)	181		
4.	Ostatné krátkodobé finančné výpomoci (249)	182		
5.	Prijaté návratné finančné výpomoci od subjektov verejnej správy dlhodobé (273AÚ)	183		
6.	Prijaté návratné finančné výpomoci od subjektov verejnej správy krátkodobé (273AÚ)	184	0,00	0,00
C.	Časové rozlíšenie súčet (r. 186 + r. 187)	185	3 642 174,04	3 569 732,42
C.1.	Výdavky budúcich období (383)	186	3 150,00	3 316,50
2.	Výnosy budúcich období (384)	187	3 639 024,04	3 566 415,92
D.	Vzťahy k účtom klientov Štátnej pokladnice (účtová skupina 20)	188		

Výkaz ziskov a strát

zostavený k: 31.12.2019

Mena: EUR

Zostavený za: Bratislava - mestská časť Petržalka

Číslo účtu alebo skupiny	Náklady	Číslo riadku	2019			2018
			Hlavná činnosť	Podnikateľská činnosť	Spolu	
a	b	c	1	2	3	4
50	Spotrebované nákupy (r. 002 až r. 005)	001	4 430 894,14	317 476,00	4 748 370,14	4 146 950,03
501	Spotreba materiálu	002	2 975 920,55	43 851,00	3 019 771,55	2 597 144,44
502	Spotreba energie	003	1 454 973,59	273 334,00	1 728 307,59	1 549 639,59
503	Spotreba ostatných neskladovateľných dodávok	004		291,00	291,00	166,00
504, 507	Predaný tovar, Predaná nehnuteľnosť	005				
51	Služby (r. 007 až r. 010)	006	3 976 515,34	225 535,88	4 202 051,22	5 134 793,78
511	Opravy a udržiavanie	007	1 134 879,43	300,00	1 135 179,43	1 492 809,38
512	Cestovné	008	50 453,16	1,00	50 454,16	57 033,72
513	Náklady na reprezentáciu	009	19 415,22	700,00	20 115,22	17 325,88
518	Ostatné služby	010	2 771 767,53	224 534,88	2 996 302,41	3 567 624,80
52	Osobné náklady (r. 012 až r. 016)	011	28 046 777,17	700 302,00	28 747 079,17	24 807 432,14
521	Mzdové náklady	012	20 275 227,11	509 497,00	20 784 724,11	17 949 572,86
524	Zákonné sociálne poistenie	013	6 958 733,84	169 147,00	7 127 880,84	6 161 452,39
525	Ostatné sociálne poistenie	014	71 443,34	436,00	71 879,34	72 590,17
527	Zákonné sociálne náklady	015	741 372,88	15 269,00	756 641,88	618 278,72
528	Ostatné sociálne náklady	016		5 953,00	5 953,00	5 538,00
53	Dane a poplatky (r. 018 až r. 020)	017	87 836,42	3 170,00	91 006,42	49 084,33
531	Daň z motorových vozidiel	018		64,00	64,00	71,00
532	Daň z nehnuteľnosti	019	647,39		647,39	
538	Ostatné dane a poplatky	020	87 189,03	3 106,00	90 295,03	49 013,33
54	Ostatné náklady na prevádzkovú činnosť (r. 022 až r. 028)	021	334 430,00	6 855,00	341 285,00	577 411,94
541	Zostatková cena predaného dlhodobého nehmotného majetku a dlhodobého hmotného majetku	022				339 049,71
542	Predaný materiál	023				
544	Zmluvné pokuty, penále a úroky z omeškania	024	1 329,75	418,00	1 747,75	1 528,33
545	Ostatné pokuty, penále a úroky z omeškania	025	5 634,10	541,00	6 175,10	3 261,70
546	Odpis pohľadávky	026	22 806,14		22 806,14	45 934,36
548	Ostatné náklady na prevádzkovú činnosť	027	303 105,91	5 720,00	308 825,91	185 994,47
549	Manká a škody	028	1 554,10	176,00	1 730,10	1 643,37
55	Odpisy, rezervy a opravné položky z prevádzkovej činnosti a finančnej činnosti a zúčtovanie časového rozlíšenia (r. 030 + r. 031 + r. 036 + r. 039)	029	2 411 900,14	128 585,00	2 540 485,14	2 353 291,67
551	Odpisy dlhodobého nehmotného majetku a dlhodobého hmotného majetku	030	2 141 823,14	128 585,00	2 270 408,14	2 144 660,35
	Rezervy a opravné položky z prevádzkovej činnosti (r. 032 až r. 035)	031	270 077,00		270 077,00	208 631,32
552	Tvorba zákonných rezerv z prevádzkovej činnosti	032				
553	Tvorba ostatných rezerv z prevádzkovej činnosti	033	121 919,69		121 919,69	123 329,28
557	Tvorba zákonných opravných položiek z prevádzkovej činnosti	034				
558	Tvorba ostatných opravných položiek z prevádzkovej činnosti	035	148 157,31		148 157,31	85 302,04
	Rezervy a opravné položky z finančnej činnosti (r. 037+ r. 038)	036	0,00		0,00	0,00

554	Tvorba rezerv z finančnej činnosti	037				
559	Tvorba opravných položiek z finančnej činnosti	038	0,00		0,00	0,00
555	Zúčtovanie komplexných nákladov budúcich období	039				
56	Finančné náklady (r. 041 až r. 049)	040	125 090,87	6 465,00	131 555,87	137 294,01
561	Predané cenné papiere a podiely	041				
562	Úroky	042	72 925,37	166,00	73 091,37	79 757,67
563	Kurzové straty	043	1,72		1,72	1,04
564	Náklady na precenenie cenných papierov	044				
566	Náklady na krátkodobý finančný majetok	045				
567	Náklady na derivátové operácie	046				
568	Ostatné finančné náklady	047	52 163,78	6 299,00	58 462,78	57 535,30
569	Manká a škody na finančnom majetku	048				
	Podiel konsolidujúcej účtovnej jednotky na výsledku hospodárenia pridružených účtovných jednotiek verejnej správy	049				
57	Mimoriadne náklady (r. 051 až r. 054)	050				
572	Škody	051				
574	Tvorba rezerv	052				
578	Ostatné mimoriadne náklady	053				
579	Tvorba opravných položiek	054				
58	Náklady na transfery a náklady z odvodu príjmov (r. 056 až r. 064)	055	277 515,34		277 515,34	345 496,46
581	Náklady na transfery zo štátneho rozpočtu do štátnych rozpočtových organizácií a príspevkových organizácií	056				
582	Náklady na transfery zo štátneho rozpočtu ostatným subjektom verejnej správy	057				
583	Náklady na transfery zo štátneho rozpočtu subjektom mimo verejnej správy	058				
584	Náklady na transfery z rozpočtu obce alebo z rozpočtu vyššieho územného celku do rozpočtových organizácií a príspevkových organizácií zriadených obcou alebo vyšším územným celkom	059	0,00		0,00	0,00
585	Náklady na transfery z rozpočtu obce alebo z rozpočtu vyššieho územného celku ostatným subjektom verejnej správy	060				1 500,00
586	Náklady na transfery z rozpočtu obce alebo z rozpočtu vyššieho územného celku subjektom mimo verejnej správy	061	216 641,76		216 641,76	290 235,90
587	Náklady na ostatné transfery	062	60 873,58		60 873,58	53 760,56
588	Náklady z odvodu príjmov	063	0,00		0,00	0,00
589	Náklady z budúceho odvodu príjmov	064	0,00		0,00	0,00
Účtové skupiny 50 - 58 celkom súčet (r.001 + r.006 + r.011 + r.017 + r.021 + r.029 + r.040 + r.050 + r.055)		065	39 690 959,42	1 388 388,88	41 079 348,30	37 551 754,36

Číslo účtu alebo skupiny	Výnosy, daň z príjmov a výsledok hospodárenia	Číslo riadku	2019			2018
a	b	c				
60	Tržby za vlastné výkony a tovar (r. 067 až r. 069)	066	3 077 971,83	1 036 464,03	4 114 435,86	3 841 693,65
601	Tržby za vlastné výrobky	067	304 799,72		304 799,72	300 181,64
602	Tržby z predaja služieb	068	2 773 172,11	1 036 464,03	3 809 636,14	3 541 512,01
604, 607	Tržby za tovar, Výnosy z nehnuteľnosti na predaj	069				
61	Zmena stavu vnútroorganizačných zásob (r. 071 až r. 074)	070				
611	Zmena stavu nedokončenej výroby	071				
612	Zmena stavu polotovarov	072				
613	Zmena stavu výrobkov	073				
614	Zmena stavu zvierat	074				
62	Aktivácia (r. 076 až r. 079)	075				
621	Aktivácia materiálu a tovaru	076				
622	Aktivácia vnútroorganizačných služieb	077				
623	Aktivácia dlhodobého nehmotného majetku	078				
624	Aktivácia dlhodobého hmotného majetku	079				
63	Daňové a colné výnosy a výnosy z poplatkov (r. 081 až r. 083)	080	24 064 099,33		24 064 099,33	22 196 852,72
631	Daňové a colné výnosy štátu	081				
632	Daňové výnosy samosprávy	082	23 042 948,53		23 042 948,53	21 752 659,54
633	Výnosy z poplatkov	083	1 021 150,80		1 021 150,80	444 193,18
64	Ostatné výnosy z prevádzkovej činnosti (r. 085 až r. 090)	084	3 130 776,02	1 070,81	3 131 846,83	3 797 041,74
641	Tržby z predaja dlhodobého nehmotného majetku a dlhodobého hmotného majetku	085	2 680,59		2 680,59	335 864,59
642	Tržby z predaja materiálu	086				
644	Zmluvné pokuty, penále a úroky z omeškania	087	66 553,96		66 553,96	57 249,26
645	Ostatné pokuty, penále a úroky z omeškania	088	29 631,96		29 631,96	46 288,11
646	Výnosy z odpísaných pohľadávok	089				
648	Ostatné výnosy z prevádzkovej činnosti	090	3 031 909,51	1 070,81	3 032 980,32	3 357 639,78
65	Zúčtovanie rezerv a opravných položiek z prevádzkovej činnosti a finančnej činnosti a zúčtovanie časového rozlíšenia (r. 092 + r. 097 + r. 100)	091	133 539,91		133 539,91	235 337,31
	Zúčtovanie rezerv a opravných položiek z prevádzkovej činnosti (r. 093 až r. 096)	092	133 539,91		133 539,91	235 337,31
652	Zúčtovanie zákonných rezerv z prevádzkovej činnosti	093	2 100,00		2 100,00	
653	Zúčtovanie ostatných rezerv z prevádzkovej činnosti	094	93 566,77		93 566,77	62 128,63
657	Zúčtovanie zákonných opravných položiek z prevádzkovej činnosti	095				
658	Zúčtovanie ostatných opravných položiek z prevádzkovej činnosti	096	37 873,14		37 873,14	173 208,68
	Zúčtovanie rezerv a opravných položiek z finančnej činnosti (r. 098 + r. 099)	097	0,00		0,00	0,00
654	Zúčtovanie rezerv z finančnej činnosti	098				
659	Zúčtovanie opravných položiek z finančnej činnosti	099	0,00		0,00	0,00
655	Zúčtovanie komplexných nákladov budúcich období	100				

66	Finančné výnosy (r. 102 až r. 110)	101	17 328,46	5,00	17 333,46	14 368,33
661	Tržby z predaja cenných papierov a podielov	102				
662	Úroky	103	16 585,69		16 585,69	13 833,33
663	Kurzové zisky	104				
664	Výnosy z precenenia cenných papierov	105				
665	Výnosy z dlhodobého finančného majetku	106				
666	Výnosy z krátkodobého finančného majetku	107				
667	Výnosy z derivátových operácií	108				
668	Ostatné finančné výnosy	109	742,77	5,00	747,77	535,00
	Podiel konsolidujúcej účtovnej jednotky na výsledku hospodárenia pridružených účtovných jednotiek verejnej správy	110				
67	Mimoriadne výnosy (r. 112 až r. 115)	111				
672	Náhrady škôd	112				
674	Zúčtovanie rezerv	113				
678	Ostatné mimoriadne výnosy	114				
679	Zúčtovanie opravných položiek	115				
68	Výnosy z transferov a rozpočtových príjmov v štátnych rozpočtových organizáciách a príspevkových organizáciách (r. 117 až r. 125)	116				0,00
681	Výnosy z bežných transferov zo štátneho rozpočtu	117				
682	Výnosy z kapitálových transferov zo štátneho rozpočtu	118				
683	Výnosy z bežných transferov od ostatných subjektov verejnej správy	119				
684	Výnosy z kapitálových transferov od ostatných subjektov verejnej správy	120				
685	Výnosy z bežných transferov od Európskej únie	121				
686	Výnosy z kapitálových transferov od Európskej únie	122				
687	Výnosy z bežných transferov od ostatných subjektov mimo verejnej správy	123				
688	Výnosy z kapitálových transferov od ostatných subjektov mimo verejnej správy	124				0,00
689	Výnosy z odvodu rozpočtových príjmov	125				
69	Výnosy z transferov a rozpočtových príjmov v obciach, vyšších územných celkoch a v rozpočtových organizáciách a príspevkových organizáciách zriadených obcou alebo vyšším územným celkom (r. 127 až r. 135)	126	12 073 758,21	0,00	12 073 758,21	9 930 778,90
691	Výnosy z bežných transferov z rozpočtu obce alebo z rozpočtu vyššieho územného celku v rozpočtových organizáciách a príspevkových organizáciách zriadených obcou alebo vyšším územným celkom	127	0,00	0,00	0,00	0,00
692	Výnosy z kapitálových transferov z rozpočtu obce alebo z rozpočtu vyššieho územného celku v rozpočtových organizáciách a príspevkových organizáciách zriadených obcou alebo vyšším územným celkom	128	0,00		0,00	0,00
693	Výnosy samosprávy z bežných transferov zo štátneho rozpočtu a od iných subjektov verejnej správy	129	11 606 961,95		11 606 961,95	9 497 457,34

694	Výnosy samosprávy z kapitálových transferov zo štátneho rozpočtu a od iných subjektov verejnej správy	130	399 135,72		399 135,72	379 939,21
695	Výnosy samosprávy z bežných transferov od Európskej únie	131	5 643,97		5 643,97	
696	Výnosy samosprávy z kapitálových transferov od Európskej únie	132				
697	Výnosy samosprávy z bežných transferov od ostatných subjektov mimo verejnej správy	133	14 842,52		14 842,52	29 394,56
698	Výnosy samosprávy z kapitálových transferov od ostatných subjektov mimo verejnej správy	134	47 174,05		47 174,05	23 987,79
699	Výnosy samosprávy z odvodu rozpočtových príjmov	135	0,00		0,00	0,00
Účtová trieda 6 celkom súčet (r. 066 + r. 070 + r. 075 + r. 080 + r. 084 + r. 091 + r. 101 + r. 111 + r. 116 + r. 126)		136	42 497 473,76	1 037 539,84	43 535 013,60	40 016 072,65
Výsledok hospodárenia pred zdanením (r. 136 mínus r. 065) (+/-)		137	2 806 514,34	-350 849,04	2 455 665,30	2 464 318,29
591	Splatná daň z príjmov	138	3 528,74		3 528,74	3 851,22
595	Dodatočne platená daň z príjmov	139				
Výsledok hospodárenia po zdanení r. 137 mínus (r. 138, r. 139) (+/-)		140	2 802 985,60	-350 849,04	2 452 136,56	2 460 467,07
	z toho: pripadajúci na podiely iných účtovných jednotiek	141				

Tabuľka č.1 - Údaje o konsolidovanom celku

Názov účtovnej jednotky	IČO	Druh vzťahu	Právna forma	Podiel na vlastnom imaní (%)	Podiel na hlasovacích právach (%)	Konsolidovaný podiel (%)	Súčasťou súhrnného celku		Sídlo		
							odo dňa	do dňa	Ulica a číslo	PSČ	Názov obce
Bytový podnik Petržalka, s.r.o	36821012	Dcérska účtovná jednotka	Spoločnosť s ručením obmedzeným	100.00	100.00	100.00	1.1.2019	31.12.2019	Haanova 10, Ba	85223	Bratislava - Petržalka
Kultúrne zariadenia Petržalky	00179949	Dcérska účtovná jednotka	Rozpočtová organizácia	0.00	0.00	0.00	1.1.2019	31.12.2019	Rovniakova 3, Ba	85102	Bratislava - Petržalka
MČ Bratislava Petržalka	00603201	Materská účtovná jednotka	Obec (obecný úrad), mesto (mestský úrad)	0.00	0.00	0.00	1.1.2019	31.12.2019	Kutlikova 17	85212	Bratislava-Petržalka
Miestna knižnica Petržalka	00260355	Dcérska účtovná jednotka	Rozpočtová organizácia	0.00	0.00	0.00	1.1.2019	31.12.2019	Kutlikova 17, Ba	85102	Bratislava - Petržalka
Miestny podnik verejnoprospešných služieb	00492485	Dcérska účtovná jednotka	Príspevková organizácia	0.00	0.00	0.00	1.1.2019	31.12.2019	Čapajevova 6, Ba	85101	Bratislava - Petržalka
Športové zariadenia Petržalky, s. r. o.	47327286	Dcérska účtovná jednotka	Spoločnosť s ručením obmedzeným	100.00	100.00	100.00	1.1.2019	31.12.2019	Kutlikova 17, Ba	85212	Bratislava - Petržalka
Stredisko služieb školám a školským zariadeniam Petržalka	31811485	Dcérska účtovná jednotka	Rozpočtová organizácia	0.00	0.00	0.00	1.1.2019	31.12.2019	Bohrova 1, Ba	85101	Bratislava - Petržalka
Stredisko sociálnych služieb Petržalka	31814735	Dcérska účtovná jednotka	Rozpočtová organizácia	0.00	0.00	0.00	1.1.2019	31.12.2019	Mlynárovičova 23, Ba	85103	Bratislava - Petržalka
ZŠ Budatínska	31781977	Dcérska účtovná jednotka	Rozpočtová organizácia	0.00	0.00	0.00	1.1.2019	31.12.2019	Budatínska 61, Ba	85106	Bratislava - Petržalka
ZŠ Černyševského	31754929	Dcérska účtovná jednotka	Rozpočtová organizácia	0.00	0.00	0.00	1.1.2019	31.12.2019	Černyševského 8, Ba	85101	Bratislava - Petržalka
ZŠ Dudova	31780547	Dcérska účtovná jednotka	Rozpočtová organizácia	0.00	0.00	0.00	1.1.2019	31.12.2019	Dudova 2, Ba	85102	Bratislava - Petržalka
ZŠ Gessayova	31771475	Dcérska účtovná jednotka	Rozpočtová organizácia	0.00	0.00	0.00	1.1.2019	31.12.2019	Gessayova 2, Ba	85266	Bratislava - Petržalka
ZŠ Holičska	31780491	Dcérska účtovná jednotka	Rozpočtová organizácia	0.00	0.00	0.00	1.1.2019	31.12.2019	Holičská 50, Ba	85105	Bratislava - Petržalka
ZŠ Lachova	31780474	Dcérska účtovná jednotka	Rozpočtová organizácia	0.00	0.00	0.00	1.1.2019	31.12.2019	Lachova 1, Ba	85103	Bratislava - Petržalka
ZŠ Nobel.nám.	31754953	Dcérska účtovná jednotka	Rozpočtová organizácia	0.00	0.00	0.00	1.1.2019	31.12.2019	Nobelovo nám.6, Ba	85101	Bratislava - Petržalka
ZŠ Pankúchova	31781853	Dcérska účtovná jednotka	Rozpočtová organizácia	0.00	0.00	0.00	1.1.2019	31.12.2019	Pankúchova 4, Ba	85104	Bratislava - Petržalka
ZŠ Prokofievova	31754911	Dcérska účtovná jednotka	Rozpočtová organizácia	0.00	0.00	0.00	1.1.2019	31.12.2019	Prokofievova 5, Ba	85101	Bratislava - Petržalka
ZŠ Tupolevova	31754961	Dcérska účtovná jednotka	Rozpočtová organizácia	0.00	0.00	0.00	1.1.2019	31.12.2019	Tupolevova 20, Ba	85101	Bratislava - Petržalka
ZŠ Turmianska	31771424	Dcérska účtovná jednotka	Rozpočtová organizácia	0.00	0.00	0.00	1.1.2019	31.12.2019	Turmianska 10, Ba	85107	Bratislava - Petržalka

Tabuľka č. 2 - Neobežný majetok

Položka majetku	Číslo riadku	Obstarávacía cena					Oprávký				
		2018	Prírastky	Úbytky	Presuny	2019	2018	Prírastky	Úbytky	Presuny	2019
		1	2	3	4	5	6	7	8	9	10
Aktivované náklady na vývoj	01										
Softvér	02	310 487,91	4 998,00			315 485,91	229 966,69	33 339,80		263 306,49	
Oceniteľné práva	03		5 166,00			5 166,00		323,00		323,00	
Goodwill alebo záporný goodwill z konsolidácie kapitálu	04										
Drobný dlhodobý nehmotný majetok	05	11 415,72		88,00		11 327,72	11 415,72		88,00	11 327,72	
Ostatný dlhodobý nehmotný majetok	06	47 450,00	8 438,40			55 888,40	1 978,00	12 391,00		14 369,00	
Obstaranie dlhodobého nehmotného majetku	07	6 000,00	18 524,40	13 604,40		10 920,00					
Poskytnuté preddávky na dlhodobý nehmotný majetok	08										
Dlhodobý nehmotný majetok spolu (súčet r. 01 až 08)	09	378 353,63	37 126,80	13 692,40		398 788,03	243 360,41	46 053,80	88,00	289 326,21	
Pozemky	10	43 300 313,93		2 554 707,42		40 745 606,51					
Umelecké diela a zbierky	11	97 178,18				97 178,18					
Predmety z drahých kovov	12										
Stavby	13	96 374 543,98	1 569 172,08	10 500,00		97 933 216,06	59 753 224,49	2 004 300,45		61 757 524,94	
Samostatné hnutelné veci a súbory hnutelných vecí	14	7 916 158,21	109 086,92	19 785,74		8 004 459,39	7 614 018,87	95 343,25	19 785,74	7 689 576,38	
Dopravné prostriedky	15	1 108 002,10	291 367,38	13 945,43		1 385 424,05	886 010,51	91 339,03	13 945,43	963 404,11	
Pestovateľské celky trvalých porastov	16										
Základné stádo a ďalšie zvieratá	17										
Drobný dlhodobý hmotný majetok	18	145 515,45				145 515,45	131 110,24	5 986,81		137 097,05	
Ostatný dlhodobý hmotný majetok	19	439 229,09		249 638,75		189 590,34	22 585,65	27 385,80		49 971,45	
Obstaranie dlhodobého hmotného majetku	20	1 982 475,74	1 874 204,51	1 910 247,78		1 946 432,47					
Poskytnuté preddávky na dlhodobý hmotný majetok	21										
Dlhodobý hmotný majetok spolu (súčet r. 10 až 21)	22	151 363 416,68	3 842 830,89	4 758 825,12		150 447 422,46	68 406 949,76	2 224 356,34	33 731,17	70 597 573,93	
Podielové cenné papiere a podiely v dcérskej účtovnej jednotke	23										
Podielové cenné papiere a podiely v spoločnosti s podstatným vplyvom	24										
Realizovateľné cenné papiere a podiely	25										
Dlhové cenné papiere držané do splatnosti	26										
Pôžičky účtovnej jednotke v konsolidovanom celku	27										
Ostatné pôžičky	28										
Ostatný dlhodobý finančný majetok	29										
Obstaranie dlhodobého finančného majetku	30										
Dlhodobý finančný majetok spolu (súčet r. 23 až 30)	31										
Neobežný majetok spolu (r. 09 + r. 22 + r. 31)	32	151 738 770,31	3 879 957,69	4 772 617,52		150 846 210,48	68 650 310,17	2 270 409,14	33 819,17	70 886 900,14	

Tabuľka č. 2 - Neobežný majetok

Položka majetku	Číslo riadku	Opravné položky				Zostatková hodnota		
		2018	Prírastky	Úbytky	Presuny	2019	2018	2019
a	b	11	12	13	14	15	16	17
Aktivované náklady na vývoj	01							
Softvér	02						80 521,22	52 179,42
Ocenené práva	03							4 843,00
Goodwill alebo záporný goodwill z konsolidácie kapitálu	04							
Drobný dlhodobý nehmotný majetok	05							
Ostatný dlhodobý nehmotný majetok	06						45 472,00	41 519,40
Obstaranie dlhodobého nehmotného majetku	07						6 000,00	10 920,00
Poskytnuté preddavky na dlhodobý nehmotný majetok	08							
Dlhodobý nehmotný majetok spolu (súčet r. 01 až 08)	09						131 993,22	109 461,82
Pozemky	10						43 300 313,93	40 745 606,51
Umelecké diela a zbierky	11						97 178,18	97 178,18
Predmety z drahých kovov	12							
Stavby	13						36 621 319,49	36 175 691,12
Samostatné hnutelné veci a súbory hnutelných vecí	14						302 139,34	314 883,01
Dopravné prostriedky	15						221 991,59	422 019,94
Pestovateľské celky trvalých porastov	16							
Základné stádo a ľahné zvieratá	17							
Drobný dlhodobý hmotný majetok	18						14 405,21	8 418,40
Ostatný dlhodobý hmotný majetok	19						416 643,44	139 618,89
Obstaranie dlhodobého hmotného majetku	20	247 983,28		8 241,84		239 741,44	1 734 492,46	1 706 691,03
Poskytnuté preddavky na dlhodobý hmotný majetok	21							
Dlhodobý hmotný majetok spolu (súčet r. 10 až 21)	22	247 983,28		8 241,84		239 741,44	82 708 483,64	79 610 107,08
Podielové cenné papiere a podiely v dcérskej účtovnej jednotke	23							
Podielové cenné papiere a podiely v spoločnosti s podstatným vplyvom	24							
Realizovateľné cenné papiere a podiely	25							
Dlhové cenné papiere držané do splatnosti	26							
Pôžičky účtovnej jednotke v konsolidovanom celku	27							
Ostatné pôžičky	28							
Ostatný dlhodobý finančný majetok	29							
Obstaranie dlhodobého finančného majetku	30							
Dlhodobý finančný majetok spolu (súčet r. 23 až 30)	31							
Neobežný majetok spolu (r. 09 + r. 22 + r. 31)	32	247 983,28		8 241,84		239 741,44	82 840 476,86	79 719 568,90

Tabuľka č. 8 - Opravné položky k pohľadávkam

Číslo účtu	Názov účtu	Zostatok opravnej položky 2018	Tvoba	Zníženie	Zrušenie	Zostatok opravnej položky 2019
a	b	1	2	3	4	5
314	Poskytnuté prevádzkové preddávky	395,01				395,01
318	Pohľadávky z neďaňových príjmov obcí a VÚC	1 771 493,71	146 580,84	5 094,56	1 246,98	1 911 733,01
319	Pohľadávky z daňových príjmov obcí a VÚC	103 403,45	846,37		600,28	103 649,54
335	Pohľadávky voči zamestnancom		730,10			730,10
374	Pohľadávky z nájmu	1 250 626,41		22 689,48		1 227 936,93
378	Iné pohľadávky	2 796,00				2 796,00
Spolu		3 128 714,58	148 157,31	27 784,04	1 847,26	3 247 240,59

Tabuľka č. 9 - Pohľadávky podľa doby splatnosti

Pohľadávky podľa doby splatnosti	číslo riadku	Zostatok 2019	Zostatok 2018
a	b	1	2
Pohľadávky v lehote splatnosti v tom	01	556 061,23	678 778,40
Pohľadávky so zostatkovou dobou splatnosti do jedného roka vrátane	02	554 111,05	675 505,19
Pohľadávky so zostatkovou dobou splatnosti od jedného do piatich rokov vrátane	03	190,90	
Pohľadávky so zostatkovou dobou splatnosti dlhšou ako päť rokov	04	1 759,28	3 273,21
Pohľadávky po lehote splatnosti	05	3 294 512,97	3 302 370,54
Spolu (r. 01 + r. 05)	06	3 850 574,20	3 981 148,94

Tabuľka č. 10 - Časové rozlíšenie na strane aktív - náklady budúcich období

Náklady budúcich období	Zostatok 2019	Zostatok 2018
Nájomné	4 007,85	4 455,37
Náklady z budúceho odvodu príjmov RO		
Nájomné reklamných plôch, vysielacieho času, inzertného priestoru		2 045,00
Predplatné	3 653,32	11 142,98
Predplatné poisťné	25 063,87	19 625,54
Ostatné	39 835,76	34 598,39
Spolu	72 560,80	71 867,28

Tabuľka č. 11 - Časové rozlíšenie na strane aktív - príjmy budúcich období

Príjmy budúcich období	Zostatok 2019	Zostatok 2018
Nájomné	49 938,16	50 976,48
Poisťné plnenie		
Ostatné	21 350,88	20 548,68
Spolu	71 289,04	71 525,16

Tabuľka č. 12 - Vlastné imanie

Názov položky	Oceňovacie rozdiely z precenenia majetku a záväzkov	Oceňovacie rozdiely z kapitálových účastí	Zákonný rezervný fond	Ostatné fondy	Nevysporiadaný výsledok hospodárenia minulých rokov	Výsledok hospodárenia	Podiely iných účtovných jednotiek
a	1	2	3	4	5	6	7
Zostatok 2018					67 550 486,30	2 367 392,07	
Prírastky					617 520,20	2 452 136,56	
Úbytky				9 500,00	2 803,71	6 477,00	
Presun			36 221,03		2 417 769,04	-2 453 990,07	
Zostatok 2019	0,00	0,00	36 221,03	-9 500,00	70 582 971,83	2 359 061,56	0,00

Tabuľka č. 13 - Rezervy zákonné

Názov položky	Číslo riadku	Zostatok 2018	Presun	Tvorba	Použitie	Zrušenie	Zostatok 2019
a	b	1	2	3	4	5	6
Rezervy zákonné dlhodobé							
Rekultivácia pozemku, uzavretie, rekultivácia a monitorovanie skládky odpadov po jej uzatvorení	01						
Náklady súvisiace s odstránením znečistenia životného prostredia, odpadov a obalov	02						
Iné	03						
Spolu rezervy zákonné dlhodobé (súčet r. 01 až r. 03)	04						
Rezervy zákonné krátkodobé							
Rekultivácia pozemku, uzavretie, rekultivácia a monitorovanie skládky odpadov po jej uzatvorení	05						
Náklady súvisiace s odstránením znečistenia životného prostredia, odpadov a obalov	06						
Iné	07	20 062,00		32 093,00	20 062,00		32 093,00
Spolu rezervy zákonné krátkodobé (súčet r. 05 až r. 07)	08	20 062,00		32 093,00	20 062,00		32 093,00

Tabuľka č. 14 - Rezervy ostatné

Názov položky	Číslo riadku	Zostatok 2018	Presun	Tvorba	Použitie	Zrušenie	Zostatok 2019
a	b	1	2	3	4	5	6
Rezervy ostatné dlhodobé							
Rekultivácia pozemku, uzavretie, rekultivácia a monitorovanie skládky odpadov po jej uzatvorení	01						
Zamestnanecké požitky	02						
Náklady súvisiace s odstránením znečistenia životného prostredia, odpadov a obalov	03						
Prebiehajúce a hroziace súdne spory	04	121 691,15				2 558,46	119 132,69
Iné	05						
Spolu rezervy ostatné dlhodobé (súčet r. 01 až r. 05)	06	121 691,15				2 558,46	119 132,69
Rezervy ostatné krátkodobé							
Rekultivácia pozemku, uzavretie, rekultivácia a monitorovanie skládky odpadov po jej uzatvorení	07						
Zamestnanecké požitky	08						
Náklady súvisiace s odstránením znečistenia životného prostredia, odpadov a obalov	09						
Nevýfakturované dodávky a služby	10	54 778,00		52 297,08	46 406,81	8 371,19	52 297,08
Náklady na zostavenie, overenie, zverejnenie účtovnej závierky a výročnej správy týkajúcej sa vykazovaného účtovného obdobia	11	4 080,00		4 080,00	4 080,00		4 080,00
Prebiehajúce a hroziace súdne spory	12						
Iné	13	22 413,99		53 392,61	21 213,99	1 200,00	53 392,61
Spolu rezervy ostatné krátkodobé (súčet r. 7 až r. 13)	14	81 271,99		109 769,69	71 700,80	9 571,19	109 769,69

Tabuľka č. 15 - Závazky podľa doby splatnosti

Závazky podľa doby splatnosti	číslo riadku	Zostatok 2019	Zostatok 2018
a	b	1	2
Závazky v lehote splatnosti v tom:	01	4 846 834,74	4 250 930,25
Závazky so zostatkovou dobou splatnosti do jedného roka vrátane	02	4 406 709,95	3 909 292,39
Závazky so zostatkovou dobou splatnosti od jedného do piatich rokov vrátane	03	440 124,79	341 637,86
Závazky so zostatkovou dobou splatnosti dlhšou ako päť rokov	04		
Závazky po lehote splatnosti	05	53 364,63	59 269,48
Spolu (r. 01 + r. 05)	06	4 900 199,37	4 310 199,73

Tabuľka č. 16 - Bankové úvery

Charakter bankového úveru	Poskytovateľ bankového úveru	Mena	Úroková sadzba v %	Dátum splatnosti	Krátkodobá časť		Dlhodobá časť		Výška istiny 2019	Nákladový úrok za rok 2019
					Zostatok 2019	Zostatok 2018	Zostatok 2019	Zostatok 2018		
a	b	1	2	3	4	5	6	7	8	9
Investičný	Prima banka	EUR	1,5	25.6.2024	357 144,00	357 144,00	1 241 224,59	1 598 368,59	1 598 368,59	21 602,50
Investičný	SLSP	EUR	1,5	25.5.2023	289 476,00	289 746,00	723 668,00	1 012 874	1 013 144,00	17 721,01
Investičný	SLSP-prevzatie dlhu	EUR	0	20.7.2020	23 929,38	31 905,84		23 929,38	23 929,38	
Investičný	SLSP-prevzatie dlhu	EUR	0	30.9.2021	46 276,76	46 276,76	34 707,53	80 984,29	80 984,29	
Investičný	SLSP-prevzatie dlhu	EUR	0	30.9.2022	15 008,72	15 008,72	26 265,26	41 273,98	41 273,98	
Investičný	SLSP-prevzatie dlhu	EUR	0	31.10.2022	26 498,40	26 498,40	52 996,80	79 495,2	79 495,20	
Investičný	VUB	EUR	1,15	10.12.2030	214 284,00	214 284,00	2 142 864,00	2 357 148	2 357 148,00	28 551,54
Spolu					972 617,26	980 863,72	4 221 726,18	5 194 073,44	5 194 343,44	67 875,05

Tabuľka č. 17 - Časové rozlíšenie na strane pasív - Výdavky budúcich období

Výdavky budúcich období	číslo riadku	Zostatok 2019	Zostatok 2018
a	b	1	2
Nájomné	01	1 000,00	
Ostatné	02	2 150,00	3 316,50
Spolu	03	3 150,00	3 316,50

Tabuľka č. 18 - Časové rozlíšenie na strane pasív - Výnosy budúcich období

Výnosy budúcich období	číslo riadku	Zostatok 2019	Zostatok 2018
a	b	1	2
Nájomné	01		
Predplatné	02	4 570,08	5 133,10
Výnosy z budúceho odvodu príjmov RO	03		
Zaplatené paušály	04		
Zostatky v súvislosti s emisnými kvótami	05		
Transfery	06	2 738 069,02	129 924,58
Ostatné	07	896 384,94	3 431 358,24
Spolu	08	3 639 024,04	3 566 415,92

Tabuľka č. 19 - Náklady na služby

Náklady na služby	číslo riadku	Hlavná činnosť	Podnikateľská činnosť	Spolu 2019	Spolu 2018
a	b	1	2	3	4
Nákup licencií a licenčné poplatky	01	10 597,94	4 224,00	14 821,94	13 017,55
Doprava, preprava	02	1 285,72		1 285,72	3 953,50
Prenájom (lízing)	03	26 205,58		26 205,58	2 510,10
Nájomné - budovy, objekty alebo ich časti	04	141 443,23		141 443,23	136 089,02
Nájomné - dopravné prostriedky	05	47 365,00		47 365,00	21 655,28
Nájomné - iné	06	6 769,70	2,00	6 771,70	2 846,41
Právne, ekonomické a iné poradenstvo	07	119 984,25	21 448,00	141 432,25	178 633,91
Poradenstvo - hardware, software	08	82 476,01	9 605,00	92 081,01	106 452,58
Propagácia, reklama, inzercia	09	15 294,05	119,00	15 413,05	23 031,28
Školenia, kurzy, semináre, porady, konferencie, sympózia	10	202 560,42	147,00	202 707,42	162 141,80
Administratívne/Režijné náklady	11	56 022,22	24 000,00	80 022,22	331 040,88
Strážna služba	12	3 175,19	7 039,00	10 214,19	30 497,58
Telekomunikačné služby	13	110 696,13	10 319,00	121 015,13	128 284,34
Štúdie, expertízy, posudky	14	803,73		803,73	8 022,34
Konkurzy a súťaže	15	39 903,54		39 903,54	27 827,22
Spotreba poštových známok a poštové služby hradené hotovosťou	16	4 156,03	33,00	4 189,03	4 180,42
Ostatné poštové služby	17	36 546,62	3 986,00	40 532,62	32 633,06
Náklady na overenie účtovnej závierky	18	6 600,00		6 600,00	7 120,00
Náklady na uisťovacie auditorské služby s výnimkou overenia účtovnej závierky	19				
Náklady na súvisiace auditorské služby	20				
Náklady na daňové poradenstvo poskytnuté auditorom alebo auditorskou spoločnosťou	21	1 800,00		1 800,00	3 000,00
Náklady na ostatné neauditorské služby poskytnuté auditorom alebo auditorskou spoločnosťou	22				
Iné služby	23	1 858 082,17	143 612,88	2 001 695,05	2 344 687,53
Spolu	24	2 771 767,53	224 534,88	2 996 302,41	3 567 624,80

Tabuľka č. 20 - Ostatné náklady na prevádzkovú činnosť

Ostatné náklady na prevádzkovú činnosť	číslo riadku	Hlavná činnosť	Podnikateľská činnosť	Spolu 2019	Spolu 2018
a	b	1	2	3	4
Náhrady zo zodpovednosti za spôsobené škody	01	165,00		165,00	4 294,87
Náhrady cestovných nákladov iným než vlastným zamestnancom	02				
Náhrada mzdy a platu iným než vlastným zamestnancom	03	146 321,08		146 321,08	128 615,06
Odmeny a príspevky iným než vlastným zamestnancom (poslancom, členom komisií a podobne)	04				5 924,93
Členské príspevky	05	13 313,00		13 313,00	13 381,91
Iné	06	143 306,83	5 720,00	149 026,83	33 777,70
Spolu	07	303 105,91	5 720,00	308 825,91	185 994,47

Tabuľka č. 21 - Ostatné finančné náklady

Ostatné finančné náklady	číslo riadku	Hlavná činnosť	Podnikateľská činnosť	Spolu 2019	Spolu 2018
a	b	1	2	3	4
Poistenie nehnuteľnosti	01	13 993,82		13 993,82	15 199,07
Poistenie dopravných prostriedkov	02	10 717,41		10 717,41	7 100,12
Ostatné poistenie	03	4 477,64		4 477,64	6 703,19
Bankové výdavky/poplatky	04	19 372,67	6 299,00	25 671,67	23 282,72
Ostatné finančné náklady	05	3 602,24		3 602,24	5 250,20
Spolu	06	52 163,78	6 299,00	58 462,78	57 535,30

Tabuľka č. 22 - Ostatné výnosy z prevádzkovej činnosti

Ostatné výnosy z prevádzkovej činnosti	číslo riadku	Hlavná činnosť	Podnikateľská činnosť	Spolu 2019	Spolu 2018
a	b	1	2	3	4
Dobroplysy, refundácie nákladov minulého účtovného obdobia	01	29 562,49		29 562,49	80 424,62
Výnosy z prenájmu	02	2 820 372,18		2 820 372,18	2 727 361,18
Poistné plnenia	03	97,95		97,95	1 511,09
Inventúrne prebytky	04				
Náhrada za škodu	05	488,52		488,52	539,72
Ostatné	06	181 388,37	1 070,81	182 459,18	547 803,17
Spolu	07	3 031 909,51	1 070,81	3 032 980,32	3 357 639,78

**Poznámky k 31.12.2019
ako súčasť konsolidovanej účtovnej závierky
účtovnej jednotky verejnej správy**

zostavenej k 31. decembru 2019

I. VŠEOBECNÉ ÚDAJE

1. Identifikačné údaje konsolidujúcej účtovnej jednotky

Názov účtovnej jednotky	Mestská časť Bratislava - Petržalka
Sídlo účtovnej jednotky	Kutlíkova 17, 852 12 Bratislava
Dátum založenia/zriadenia	01.01.1991
Spôsob založenia/zriadenia	Zriadená zákonom SNR č. 377/1990 Zb. o hlavnom meste Slovenskej republiky Bratislave, dňom 24.11.1990
IČO	00603201
DIČ	2020936643

Konsolidovaná účtovná závierka konsolidovaného celku Mestská časť Bratislava - Petržalka bola zostavená v súlade so zákonom č. 431/2002 Z. z. o účtovníctve v znení neskorších predpisov v súlade s Opatrením Ministerstva financií Slovenskej republiky zo dňa 17. decembra 2008 č. MF/27526/2008 – 31, ktorým sa ustanovujú podrobnosti o metódach a postupoch konsolidácie vo verejnej správe a podrobnosti o usporiadaní a označovaní položiek konsolidovanej účtovnej závierky vo verejnej správe.

2. Informácie o konsolidovanom celku

Konsolidovaný celok Mestská časť Bratislava - Petržalka obsahuje tieto účtovné jednotky:

MU MČ Bratislava - Petržalka	00603201	Materská UJ	Obec	Kutlíkova 17, BA
ZŠ Budatínska	31781977	Dcérska UJ	Rozpočtová organizácia	Budatínska 61, BA
ZŠ Černyševského	31754929	Dcérska UJ	Rozpočtová organizácia	Černyševského 8, BA
ZŠ Dudova	31780547	Dcérska UJ	Rozpočtová organizácia	Dudova 2, BA
ZŠ Gessayova	31771475	Dcérska UJ	Rozpočtová organizácia	Gessayova 2, BA
ZŠ Holičska	31780491	Dcérska UJ	Rozpočtová organizácia	Holičská 50, BA
ZŠ Lachova	31780474	Dcérska UJ	Rozpočtová organizácia	Lachova 1, BA
ZŠ Nobel. nám.	31754953	Dcérska UJ	Rozpočtová organizácia	Nobelovo nám.6, BA
ZŠ Pankúchova	31781853	Dcérska UJ	Rozpočtová organizácia	Pankúchova 4, BA
ZŠ Prokofievova	31754911	Dcérska UJ	Rozpočtová organizácia	Prokofievova 5, BA
ZŠ Tupolevova	31754961	Dcérska UJ	Rozpočtová organizácia	Tupolevova 20, BA
ZŠ Turnianska	31771424	Dcérska UJ	Rozpočtová organizácia	Turnianska 10, BA
SSŠaŠZ	31811485	Dcérska UJ	Rozpočtová organizácia	Bohrova 1, BA
Miestna knižnica Petržalka	00260355	Dcérska UJ	Rozpočtová organizácia	Kutlíkova 17 BA

Mestská časť Bratislava – Petržalka Kutlíkova 17, 852 12 Bratislava

Kultúrne zariadenia Petržalky	00179949	Dcérska UJ	Rozpočtová organizácia	Rovniakova 3 BA
Stredisko sociálnych služieb Petržalka	31814735	Dcérska UJ	Rozpočtová organizácia	Mlynarovičova 23 BA
MP VPS	00492485	Dcérska UJ	Príspevková organizácia	O. Štefanka 6 BA
Bytový podnik Petržalka, s.r.o.	36821012	Dcérska UJ	Spoločnosť s ručením obmedzeným	Haanova 10 BA
Športové zariadenia Petržalky, s.r.o.	47327286	Dcérska UJ	Spoločnosť s ručením obmedzeným	Kutlíkova 17 BA

Údaje o konsolidovanom celku sú uvedené **v tabuľkovej prílohe č. 1**
Konsolidovaná účtovná jednotka Mestská časť Bratislava - Petržalka je súčasne konsolidujúca ÚJ.

3. Informácie o organizačnej štruktúre a hlavných predstaviteľoch konsolidujúcej účtovnej jednotky

Starosta MČ Bratislava – Petržalka	Ján Hrčka
Zástupcovia starostu MČ Bratislava – Petržalka	Lýdia Ovečková Jana Hrehorová
Priemerný počet zamestnancov počas účtov. obdobia	183,3
Počet riadiacich zamestnancov	12
Organizačné členenie účtovnej jednotky	<p>Starosta</p> <ul style="list-style-type: none"> - kancelária zástupcov starostu - referát kultúry a športu - kancelária starostu - sekretariát starostu - referát krízového riadenia - referát zahraničných vzťahov a protokolu - referát vnútornej kontroly a kontrolingu - referát informatiky - referát komunikácie s verejnosťou - inšpektori verejného poriadku - prednosta <p>Prednosta</p> <ul style="list-style-type: none"> - oddelenie územného konania a stavebného poriadku - oddelenie majetku, obstarávania a investícií - finančné oddelenie - referát personálnej práce a miezd - kancelária prednostu a zástupcov prednostu - 1. zástupca prednostu - bytové oddelenie - oddelenie školstva - oddelenie projektového riadenia - oddelenie sociálnych vecí - oddelenie organizačno-právne a matriky

	<ul style="list-style-type: none">- referát manažérstva kvality <p>2. zástupca prednostu</p> <ul style="list-style-type: none">- oddelenie vnútornej správy- oddelenie životného prostredia- oddelenie územného rozvoja a dopravy- referát predbežnej právnej ochrany a podnikateľských činností- referát mobility <p>3. zástupca prednostu</p>
--	---

4. Zmena konsolidovaného celku

V priebehu účtovného obdobia roku 2019 nenastali žiadne zmeny v štruktúre konsolidovaného celku MČ Bratislava-Petržalka.

5. Informácie o výsledku hospodárenia z dôvodu predaja majetku medzi účtovnými jednotkami konsolidovaného celku

V priebehu účtovného obdobia roku 2019 sa medzi účtovnými jednotkami konsolidovaného celku Mestská časť Bratislava - Petržalka neuskutočnil nákup resp. predaj majetku.

6. Informácie o účtovných zásadách a účtovných metódach

Dlhodobý nehmotný a dlhodobý hmotný majetok

a) Dlhodobý majetok nakupovaný sa oceňuje obstarávacou cenou.

Obstarávacia cena zahŕňa cenu, za ktorú sa majetok obstaral a náklady súvisiace s jeho obstaraním. Vyskytujúce sa náklady súvisiace s obstaraním v účtovnej jednotke: dopravné náklady, montáž, prípravná a projektová dokumentácia

Súčasťou obstarávacej ceny nie sú: úroky a realizované kurzové rozdiely ktoré vznikli do momentu uvedenia dlhodobého majetku do užívania.

Dlhodobý majetok vytvorený vlastnou činnosťou účtovná jednotka vo svojom majetku neviduje.

Dlhodobý majetok získaný darovaním alebo delimitáciou sa oceňuje obstarávacou cenou uvedenou v darovacej zmluve, delimitačnom protokole alebo v protokole o zverení správy.

Dlhodobý majetok nadobudnutý bezodplatným prevodom pri splynutí, zlúčení, rozdelení alebo pri prevode správy sa oceňuje cenou, v ktorej sa doteraz viedol v účtovníctve.

Ak cenu nie je možné zistiť, oceňuje sa reálnou hodnotou.

Od roku 2008 sa uplatňuje zásada opatrnosti - prechodné zníženie hodnoty majetku sa vyjadruje vytvorením opravnej položky.

Dlhodobý finančný majetok sa oceňuje obstarávacou cenou.

b) Zásoby

Nakupované zásoby sa oceňujú obstarávacou cenou.

Obstarávacia cena zahŕňa cenu, za ktorú sa zásoby obstarali a náklady súvisiace s ich obstaraním na základe dodávateľských faktúr a dokladov z registračných pokladní v prípade nákupu v hotovosti.

Zásoby vytvorené vlastnou činnosťou účtovná jednotka vo svojom majetku neeviduje.

c) Pohľadávky

Pohľadávky pri ich vzniku sa oceňujú ich menovitou hodnotou.

Od roku 2008 sa uplatňuje zásada opatrnosti - prechodné zníženie hodnoty pohľadávok sa vyjadruje vytvorením opravnej položky.

d) Peňažné prostriedky a ceniny

Peňažné prostriedky a ceniny sa oceňujú ich menovitou hodnotou.

e) Náklady budúcich období a príjmy budúcich období

Od roku 2008 sa pri účtovaní nákladov a výnosov uplatňuje zásada časového rozlíšenia. Náklady budúcich období a príjmy budúcich období sa vykazujú vo výške, ktorá je potrebná na dodržanie zásady vecnej a časovej súvislosti s účtovným obdobím.

f) Závazky

Závazky pri ich vzniku sa oceňujú menovitou hodnotou. Ak sa pri inventarizácii zistí, že suma záväzkov je iná ako ich výška v účtovníctve, uvedú sa záväzky v účtovníctve a v účtovnej závierke v tomto zistenom ocenení.

g) Rezervy

Rezervy sú záväzky s neistým časovým vymedzením alebo výškou. Tvoria sa na základe zásady opatrnosti t.z. tvoria sa na krytie známych rizík alebo strát. Oceňujú sa v očakávanej výške záväzku. Tvorba rezerv sa uplatňuje od roku 2008.

h) Výdavky budúcich období a výnosy budúcich období

Od roku 2008 sa pri účtovaní nákladov a výnosov uplatňuje zásada časového rozlíšenia. Výdavky budúcich období a výnosy budúcich období sa vykazujú vo výške, ktorá je potrebná na dodržanie zásady vecnej a časovej súvislosti s účtovným obdobím.

i) Majetok obstaraný z transferov sa oceňuje obstarávacou cenou.

j) Majetok obstaraný formou finančného a operatívneho leasingu sa oceňuje obstarávacou cenou.

k) Cudzia mena

Majetok a záväzky vyjadrené v cudzej mene sa prepočítavajú na eurá referenčným výmenným kurzom určeným a vyhláseným Európskou centrálnou bankou alebo Národnou bankou Slovenska v deň predchádzajúci dňu uskutočnenia účtovného

prípadu alebo v iný deň, ak to ustanovuje osobitný predpis a v deň, ku ktorému sa zostavuje účtovná závierka. V účtovnej závierke sú vykázané s prepočtom podľa kurzu platného ku dňu, ku ktorému sa zostavuje. Od roku 2008 sa kurzové straty účtujú do nákladov a kurzové zisky do výnosov.

- Účtovná jednotka nie je platiteľom dane z pridanej hodnoty. V prípadoch, keď dodávatelia sú platiteľmi DPH, fakturovaná DPH je súčasťou ocenenia dlhodobého majetku, zásob, nákladov. MČ Petržalka je registrovaná pre DPH len ako nadobúdateľ tovaru v tuzemsku z iného členského štátu EÚ podľa § 7 zák. č. 222/2004 Z.z. o DPH)

II. INFORMÁCIE O METÓDACH A POSTUPOCH KONSOLIDÁCIE

1. Informácie o použitých metódach konsolidácie

Konsolidované účtovné jednotky boli zahrnuté do konsolidovanej účtovnej závierky konsolidovaného celku Mestská časť Bratislava - Petržalka metódou úplnej konsolidácie

2. Goodwill/záporný goodwill

Materská ÚJ Mestská časť Bratislava – Petržalka, založila dcérske obchodné spoločnosti peňažným a nepeňažným vkladom a nie kúpou a v danom prípade goodwill alebo záporný goodwill nevzniká.

3. Konsolidácia medzivýsledku

Realizovaný medzivýsledok z predaja dlhodobého hmotného majetku, dlhodobého nehmotného majetku a zásob v rámci konsolidovaného celku Mestská časť Bratislava - Petržalka nebol eliminovaný z dôvodu jeho nevýznamnosti.

III. INFORMÁCIE O ÚDAJOCH NA STRANE AKTÍV A PASÍV SÚVAHY

Konsolidovaná závierka konsolidovaného celku Mestská časť Bratislava – Petržalka bola k 31. decembru 2019 zostavená po jedenásty krát a nadväzovala na otváraciu konsolidovanú súvahu k 1. januáru 2019.

Porovnateľné údaje v prípade nákladov a výnosov roku 2018 a roku 2019 sú v konsolidovanej účtovnej závierke konsolidovaného celku Mestská časť Bratislava – Petržalka uvedené.

1. Dlhodobý majetok

Prehľad o pohybe dlhodobého nehmotného a dlhodobého hmotného majetku od 1. januára 2019 do 31. decembra 2019 je uvedený **v tabuľkovej prílohe č. 2** konsolidovaných poznámok.

Úbytky DLHM boli hlavne z dôvodu prevodu správy sadu Janka Kráľa späť, hlavnému mestu vo výške 2 554 707,42 €.

2. Zásoby

Celková hodnota zásob konsolidovaného celku Mestská časť Bratislava – Petržalka k 31.12.2019 predstavovala hodnotu 64 336,53 €. Opravné položky k zásobám v účtovných jednotkách tvorené neboli.

3. Pohľadávky

K pochybným a nedobytným pohľadávkam, kde existuje riziko nevyožiteľnosti, bola vytvorená opravná položka vo výške 3 247 240,59 €.

Celkový stav pohľadávok je vo výške 3 850 574,20 € (brutto) a po zohľadnení opravných položiek je stav pohľadávok 603 333,61 €. (netto)

Vývoj opravnej položky k pohľadávkam je uvedený **v tabuľkovej prílohe č. 8** a prehľad pohľadávok z hľadiska ich vekovej štruktúry a z hľadiska splatnosti je uvedený **v tabuľkovej prílohe č. 9** konsolidovaných poznámok.

4. Časové rozlíšenie aktív

V tabuľkovej prílohe č. 10 a 11 konsolidovaných poznámok sú uvedené významné položky časového rozlíšenia aktív.

5. Vlastné imanie

Prehľad o pohybe vlastného imania konsolidovaného celku Mestská časť Bratislava – Petržalka od 1. januára 2019 do 31. decembra 2019 je uvedený **v tabuľkovej prílohe č. 12** konsolidovaných poznámok.

Výsledok hospodárenia konsolidovaného celku MČ Bratislava-Petržalka bol za rok 2019 **zisk, vo výške 2 452 136,56 €**.

Peňažný a nepeňažný vklad MÚ MČ Bratislava – Petržalka do zriadenej organizácie BPP s.r.o. a ŠZP, s.r.o. vo výške 4 853 552 € bol predmetom konsolidácii kapitálu v rámci konsolidovaného celku.

V roku 2019 nenastalo zvýšenie ani zníženie Dlhodobého finančného majetku.

Na základe výsledkov obchodných spoločností, v ktorých má MČ Bratislava-Petržalka 100%-ný podiel boli k 31.12.2019 kvalifikovaným odhadom vytvorené opravné položky k dlhodobému finančnému majetku.

Druh DLFM	Suma OP	Dôvod tvorby opravnej položky
061 100-podiel v BPP, s.r.o.	38 929	Zníženie hodnoty vlastného imania v BPP, s.r.o.
061 200-podiel v ŠZP, s.r.o.	211 265	Zníženie hodnoty vlastného imania, dlhodobo vykazovaná strata v ŠZP, s.r.o.

6. Rezervy

Prehľad rezerv konsolidovaného celku v členení na zákonné a ostatné, od 1. januára 2019 do 31. decembra 2019 je uvedený **v tabuľkovej prílohe č. 13 a č. 14** konsolidovaných poznámok.

Uvedené rezervy sú krátkodobého charakteru.

7. Záväzky

Prehľad záväzkov z hľadiska splatnosti je uvedený **v tabuľkovej prílohe č. 15** konsolidovaných poznámok.

Celkový stav záväzkov k 31.12.2019 bol vo výške 4 900 199,37 €.

8. Bankové úvery

Bližšie informácie o bankových úveroch konsolidovaného celku vykázaných k 31. decembru 2019 sú uvedené v **tabuľkovej prílohe č. 16** konsolidovaných poznámok.

MČ Bratislava – Petržalka čerpala od roku 2009 do roku 2011 bankový úver v Prima banke na rekonštrukciu školských zariadení vo výške 4 991 236,59 €.

V Slovenskej sporiteľni čerpala v roku 2013 a v roku 2014 úver na rekonštrukciu školských zariadení, materských škôl, Kultúrnych zariadení a výstavbu plavárne vo výške 2 750 000 €.

V roku 2016 začala čerpať úver vo VÚB za účelom financovania MŠ Vyšehradská, dofinancovanie výstavby plavárne a ďalších výdavkov v oblasti kultúry, športu a školstva. K 31.12.2018 bol tento úver vyčerpaný vo výške 3 000 000 € a splácať sa začal od roku 2017.

K 31.12.2019 zostáva splatiť istinu z úverov v Prima banke, SLSP a vo VÚB vo výške **4 968 660,59 €**.

Rok	Úver, istina PRIMA banka			Úver, istina SLSP		
	splatené	poskytnuté	Koncový stav	splatené	poskytnuté	Koncový stav
2009		1 217 676,25	-1 217 676,25			0,00
2010	178 572,00	2 705 398,97	-3 744 503,22			0,00
2011	357 144,00	1 068 161,37	-4 455 520,59			0,00
2012	357 144,00	0,00	-4 098 376,59			0,00
2013	357 144,00	0,00	-3 741 232,59		497 973,89	-497 973,89
2014	357 144,00	0,00	-3 384 088,59	289 476,00	2 252 026,11	-2 460 524,00
2015	357 144,00	0,00	-3 026 944,59	289 476,00	0,00	-2 171 048,00
2016	357 144,00	0,00	-2 669 800,59	289 476,00	0,00	-1 881 572,00
2017	357 144,00	0,00	-2 312 656,59	289 476,00	0,00	-1 592 096,00
2018	357 144,00	0,00	-1 955 512,59	289 476,00	0,00	-1 302 620,00
2019	357 144,00	0,00	-1 598 368,59	289 476,00	0,00	-1 013 144,00
	3 392 868,00	4 991 236,59	-1 598 368,59	1 736 856,00	2 750 000,00	-1 013 144,00

Rok	Úver, istina VÚB		
	splatené	poskytnuté	Koncový stav
2015			0,00
2016		908 155,33	-908 155,33
2017	214 284,00	1 778 384,64	-2 472 255,97
2018	214 284,00	313 460,03	-2 571 432,00
2019	214 284,00	0,00	-2 357 148,00
	642 852,00	3 000 000,00	-2 357 148,00

SLSP prevzala dlh MČ Bratislava-Petržalka voči dodávateľom za rekonštrukciu osvetlenia v ZŠ a MŠ. Celkový záväzok voči SLSP z prevzatia dlhu k 31.12.2019 je vo výške 225 682,85 €.

9. Časové rozlíšenie pasív

V **tabuľkovej prílohe č. 17 a 18** konsolidovaných poznámok sú uvedené významné položky časového rozlíšenia pasív.

10. Náklady

V tabuľkovej prílohe č. 19, 20, 21, konsolidovaných poznámok je uvedené detailné členenie vybraných položiek nákladov konsolidovaného celku Mestská časť Bratislava – Petržalka účtovného obdobia roku 2019.

11. Výnosy

V tabuľkovej prílohe č. 22 konsolidovaných poznámok je uvedené členenie vybraných položiek výnosov z prevádzkovej činnosti konsolidovaného celku Mestská časť Bratislava – Petržalka účtovného obdobia roku 2019.

IV. INÉ AKTÍVA A PASÍVA

Na Pamiatkovom úrade SR je okrem iných národných kultúrnych pamiatok Petržalky evidovaný aj Sad Janka Kráľa. Pozemky sadu Janka Kráľa, ktoré sú druhovo určené ako historická zeleň boli zverené v roku 2012 do správy MČ Petržalka, ktorá bola povinná zabezpečovať údržbu, čistotu a revitalizáciu zelene. Účtovná hodnota zverených pozemkov bola vo výške 2 554 707,42 € a v roku 2019 bol prevod správy sadu Janka Kráľa vrátený hlavnému mestu.

V. SKUTOČNOSTI, KTORÉ NASTALI PO DNI, KU KTORÉMU SA ZOSTAVUJE ÚČTOVNÁ ZÁVIERKA, DO DŇA JEJ ZOSTAVENIA

Po 31. decembri 2019 nenastali také udalosti, ktoré by si vyžadovali zverejnenie alebo vykázanie v konsolidovanej účtovnej závierke za rok 2019.

17.8.2020

Ing. Ľubica Gavenčiaková



Dátum

Vypracoval

Podpis štatutárneho orgánu

PRÍLOHY

- Tabuľka č. 1 : Údaje o konsolidovanom celku
- Tabuľka č. 2 : Neobežný majetok
- Tabuľka č. 8 : Opravné položky k pohľadávkam
- Tabuľka č. 9 : Pohľadávky podľa doby splatnosti
- Tabuľka č. 10: Časové rozlíšenie na strane aktív – NBO
- Tabuľka č. 11: Časové rozlíšenie na strane aktív – PBO
- Tabuľka č. 12: Vlastné imanie
- Tabuľka č. 13: Rezervy zákonné
- Tabuľka č. 14: Rezervy ostatné
- Tabuľka č. 15: Záväzky podľa doby splatnosti

Tabuľka č. 16: Bankové úvery

Tabuľka č. 17: Časové rozlíšenie na strane pasív – výdavky BO

Tabuľka č. 18: Časové rozlíšenie na strane pasív – výnosy BO

Tabuľka č. 19: Náklady na služby

Tabuľka č. 20: Ostatné náklady na prevádzkovú činnosť

Tabuľka č. 21: Ostatné finančné náklady

Tabuľka č. 22: Ostatné výnosy z prevádzkovej činnosti

Tabuľka č. 24: Zoznam nehnuteľných kultúrnych pamiatok



**Individuálna a konsolidovaná
V ý r o č n á s p r á v a
za rok 2019**



starosta

OBSAH**str.**

1.	Úvodné slovo starostu	3
2.	Identifikačné údaje konsolidujúcej účtovnej jednotky	4
3.	Informácie o organizačnej štruktúre a hlavných predstaviteľoch	4
4.	Poslanie	6
5.	Základná charakteristika mestskej časti Bratislava - Petržalka	7
6.	Geografické údaje	8
7.	Demografické údaje k 31.12.2019	9
8.	Ekonomické údaje	10
9.	Symboly	10
10.	História	12
11.	Pamiatky	13
12.	Petržalské osobnosti za rok 2019	20
13.	Ocenenia	21
14.	Plnenie funkcií MČ Bratislava-Petržalka	21
14.1	Výchova a vzdelávanie	21
14.2	Zdravotníctvo	22
14.3	Sociálne zabezpečenie	22
14.4	Kultúra a šport	22
14.5	Hospodárstvo	25
15.	Informácia o vývoji MČ Bratislava-Petržalka z pohľadu rozpočtovníctva	25
15.1	Plnenie príjmov a čerpanie výdavkov za rok 2018	26
15.2	Prebytok/schodok rozpočtového hospodárenia za rok 2019	26
16.	Informácia o vývoji Mestskej časti Bratislava-Petržalka z pohľadu účtovníctva	27
16.1	Majetok	27
16.2	Zdroje krytia	28
16.3	Pohľadávky	31
16.4.	Závazky	31
17.	Hospodársky výsledok za rok 2019	31
18.	Ostatné dôležité informácie	32
18.1	Prijaté granty a transfery	33
18.2	Poskytnuté dotácie	33
18.3	Významné investičné akcie v roku 2018	34
19.	Udalosti osobitného významu po skončení účtovného obdobia	34

1. Úvodné slovo starostu

Rok 2019 bol mojím prvým rokom vo funkcii starostu Petržalky a bol to rok dynamický. V jeho priebehu sme spustili realizáciu niekoľkých našich vízií, predovšetkým projekt pilotného parkovacieho systému, ale aj koncept reštrukturalizácie Miestneho podniku verejnoprospešných služieb (VPS).

Rok 2019 bol výnimočným aj preto, že sme si pripomenuli 100. výročie vzniku Petržalky. Vážim si možnosť zúčastniť sa na oslave tejto významnej udalosti.

Ťažiskovým projektom v r. 2019 bolo zavedenie Petržalského parkovacieho systému (PPS), ktorý si pred samotným spustením v novembri vyžadoval dôkladné zozbieranie dát. To zahŕňalo viacnásobné sčítanie vozidiel parkujúcich na území Petržalky v jednotlivých zónach, aby sme určili, kde máme najväčší problém s parkovaním a akým spôsobom ho budeme riešiť. Proces pred zavedením PPS si vyžadoval definovanie pravidiel všeobecne záväzného nariadenia o dočasnom parkovaní aj technické zabezpečenie potrebné na registráciu obyvateľov do systému. Systému, ktorý preferuje obyvateľov s trvalým pobytom v Petržalke. Po zavedení PPS sme iniciovali kontroly pravidiel parkovacieho poriadku, ktoré preukázali, že v priebehu niekoľkých mesiacov sa situácia na vyznačených parkoviskách zmenila k lepšiemu a že nový parkovací systém má zmysel. Oveľa viditeľnejšie výsledky prinesie PPS po vyznačení všetkých plánovaných parkovísk.

S cieľom modernizovať VPS a zefektívniť riešenie podnetov sme koncom roka vytvorili koncepciu jeho reštrukturalizácie a nakúpili nové stroje, aby sme zefektívnili starostlivosť o verejné priestranstvá a zaistili našu sebestačnosť, čo je výhodnejší model ako využívanie dodávateľských firiem. K tomuto rozhodnutiu prispeli aj problémy s kosením trávnatých plôch spôsobené veľkým májovým úhrnom zrážok, preto sme usúdili, že kosenie vo vlastnej réžii bude z dlhodobého hľadiska výhodnejšie.

Kľúčovým projektom bolo a naďalej je druhej etapy budovanie električkovej trate, s ktorou súvisí rozvoj centrálnej osi Petržalky. Výstavba trate, ktorej územný plán bol schválený v máji, prinesie výrazné zlepšenie prepojenia Petržalky s centrom mesta i jeho ďalšími časťami a cesta električkou do práce bude skutočnou alternatívou voči automobilom.

Okrem toho so sebou prinesie aj ďalší stavebný rozvoj okolia, čoho sme boli svedkami aj pri výstavbe prvej etapy. V tejto veci intenzívne spolupracujeme a komunikujeme s Magistrátom, ktorý projekt druhej etapy výstavby električkovej trate zastrešuje.

V neposlednom rade ma teší, že sa samospráva viac otvorila ľuďom vďaka zavedeniu pravidelnej Hodinky so starostom a Poslaneckej hodinky, kde majú obyvatelia možnosť riešiť podnety osobne so mnou alebo miestnymi poslancami. Zdedili sme viacero problémov, ktoré sa snažíme vyriešiť a sme vďační za akúkoľvek spätnú väzbu od občanov. Rozšírili sme zároveň kanály, cez ktoré informujeme o dianí v mestskej časti. Od leta vydávame noviny Naša Petržalka, ktoré budú vychádzať na mesačnej báze.

Čaká nás ďalší rok plný zmien. Jednou z dôležitých otázok, ktorej sa budeme venovať, je nedostatočná kapacita materských škôl. Budeme hľadať riešenia na zlepšenie situácie, aby sme v tomto smere poskytli rodičom detí väčšiu istotu. Ďalšou prioritou ostane parkovací

system, ktorý bude veľkou výzvou pre nás aj vodičov. Pokračovať budeme v značení parkovacích miest, registrácii vozidiel a nastavovaní systému, aby sme sa stihli zosúladiť s celomestskou parkovacou politikou. Petržalčania si budú musieť postupne zvykať na nové pravidlá parkovania a dodržiavať ich. Viem, že každá zmena v živote je ťažká, no verím, že v prípade parkovania, ktoré nás v Petržalke trápi dlhé roky, to bude zmena k lepšiemu.

2. Identifikačné údaje konsolidujúcej účtovnej jednotky

Názov účtovnej jednotky	Mestská časť Bratislava - Petržalka
Sídlo účtovnej jednotky	Kutlíkova 17, 852 12 Bratislava
Dátum založenia/zriadenia	01.01.1991
Spôsob založenia/zriadenia	Zriadená zákonom SNR č. 377/1990 Zb. o hlavnom meste Slovenskej republiky Bratislave, dňom 24.11.1990
IČO	00603201
Telefón	+421 2 68 288 500
Mail	webmaster@petrzalka.sk
Webová stránka	www.petrzalka.sk

Konsolidovaná účtovná závierka konsolidovaného celku Mestská časť Bratislava - Petržalka bola zostavená v súlade so zákonom č. 431/2002 Z. z. o účtovníctve v znení neskorších predpisov v súlade s Opatrením Ministerstva financií Slovenskej republiky zo dňa 17. decembra 2008 č. MF/27526/2008 – 31, ktorým sa ustanovujú podrobnosti o metódach a postupoch konsolidácie vo verejnej správe a podrobnosti o usporiadaní a označovaní položiek konsolidovanej účtovnej závierky vo verejnej správe.

3. Informácie o organizačnej štruktúre a hlavných predstaviteľoch konsolidujúcej účtovnej jednotky

Starosta MČ Bratislava – Petržalka	Ján Hrčka
Zástupcovia starostu MČ Bratislava – Petržalka	Lýdia Ovečková Jana Hrehorová
Prednosta	Petra Vančová
Hlavný kontrolór	Stanislav Fiala

Miestne zastupiteľstvo

Miestny kontrolór

Útvar miestneho kontrolóra

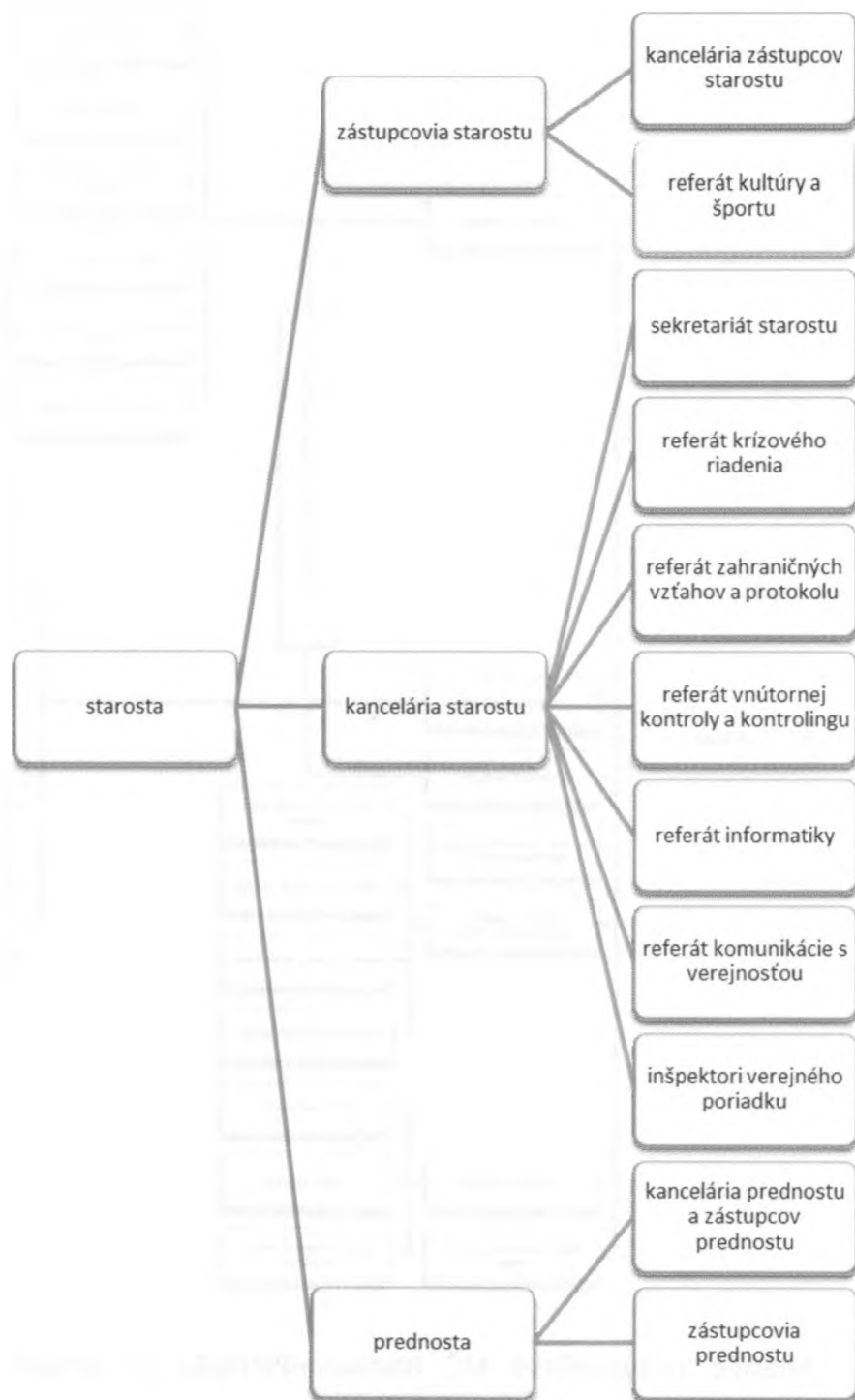



Miestne zastupiteľstvo MČ Bratislava-Petržalka je zložené z 35 poslancov a má vytvorené 13 komisií.

4. Poslanie.

Mestská časť Bratislava-Petržalka, s najväčším počtom obyvateľov spomedzi mestských častí hlavného mesta Bratislavy, chce pri plnení svojich právomocí a kompetencií podporovať rozvoj kvality života svojich obyvateľov a zároveň poskytovať služby prívetivým, otvoreným a transparentným spôsobom založeným na princípoch spoločenskej zodpovednosti a s podporou svojich zamestnancov tak, aby bola dôveryhodným, rešpektovaným a vyhľadávaným partnerom pre spoluprácu.

Hlásime sa k hodnotám, ktoré definujú kvalitný život obyvateľov mestskej časti. Realizujeme rozhodnutia, ktoré zabezpečia transparentný a moderný úrad. Investujeme do vzdelania zamestnancov pripravených na riešenie potrieb obyvateľov, ale zároveň prijímajúcich výzvy na trvalé zlepšovanie poskytovaných služieb. Budujeme moderný európsky úrad na báze partnerstva a princípov spoločenskej zodpovednosti, ktorý bude vzorom pre iných.

5. Základná charakteristika Mestskej časti Bratislava - Petržalka

Mestská časť Bratislava - Petržalka je právnickou osobou, ktorá za osobitných podmienok stanovených zákonom Slovenskej národnej rady č. 138/1991 Zb. o majetku obcí v znení neskorších predpisov, Štatútom hlavného mesta Slovenskej republiky Bratislavy a zásadami hospodárenia, hospodári so zvereným majetkom, so zverenými príjmami, ako aj s vlastným majetkom a príjmami. Základnou úlohou mestskej časti pri výkone samosprávy je starostlivosť o všestranný rozvoj jej územia a o potreby jej obyvateľov.

Konsolidovaný celok Mestská časť Bratislava - Petržalka obsahuje tieto účtovné jednotky:

Rozpočtové organizácie	IČO	Sídlo	webová stránka	hodnota majetku	vlastné imanie	výsledok hospodárenia
ZŠ Budatínska	31781977	Budatínska 61, Bratislava	www.budatinska.wz.cz	2 352 819,89	-15 932,38	8 351,51
ZŠ Černyševského	31754929	Černyševského 8, Bratislava	www.zscerba.edu.sk	2 087 779,76	-13 198,11	-802,77
ZŠ Dudova	31780547	Dudova 2, Bratislava	www.zsdudova.sk	2 475 060,00	-76 582,74	-1 280,26
ZŠ Gessayova	31771475	Gessayova 2, Bratislava	http://zsgessayova.edupage.org	1 898 045,41	-15 790,48	1 311,88
ZŠ Holíčska	31780491	Holíčska 50, Bratislava	www.zsholicska.sk	1 989 044,68	-22 875,87	-296,12
ZŠ Lachova	31780474	Lachova1, Bratislava	http://zslachova.edupage.org	1 738 983,96	-17 923,27	-4 930,62
ZŠ Nobelovo nám.	31754953	Nobelovo nám. 5, Bratislava	www.zsnobelba-edu.sk	1 924 276,15	-60 038,03	-5 826,57
ZŠ Pankúchova	31781853	Pankúchova 4, Bratislava	www.zspankuchova.stranka.info	3 177 626,69	-14 825,01	2 081,47
ZŠ Prokofievova	31754911	Prokofievova 5, Bratislava	http://www.zsprkofievova.sk	1 155 791,35	-23 192,17	-9 737,67
ZŠ Tupolevova	31754961	Tupolevova 20, Bratislava	www.zstupolevo.va.sk	1 825 124,14	-18 031,68	-857,82
ZŠ Turnianska	31771424	Turnianska 10, Bratislava	www.zstuba.edu.sk	1 285 760,34	-26 261,12	-5 565,56

Stred. služieb školám a šk. zariadeniam	31811485	Bohrova 1, Bratislava	www.strediskoskole.sk	13 069 479,40	-88 729,89	-64 063,74
Kultúrne zariadenia Petržalky	00179949	Rovniankova 3, Bratislava	www.kzp.sk	1 929 091,03	-43 844,91	-26 197,65
Miestna knižnica Petržalka	00260355	Kutlíkova 17, Bratislava	www.kniznicapetrzalka.sk	114 544,14	6 230,60	623,44
Stredisko sociálnych služieb	31814735	Mlynarovičova 23, Bratislava	www.ssspetrzalka.sk	1 774 421,84	-1 166,94	299,26

Príspevkové organizácie	IČO	Sídlo	webová stránka	hodnota majetku	vlastné imanie	výsledok hospodárenia
Miestny podnik verejnoprospešných služieb	00492485	Ondreja Štefanka 6, Bratislava	www.mpvps.sk	1 273 298,77	310 434,82	9 279,33

Obchodné spoločnosti	IČO	Sídlo	webová stránka	hodnota majetku	vlastné imanie	výsledok hospodárenia
Bytový podnik Petržalka, s.r.o.	36821012	Haanova 10, Bratislava	www.bpperzalka.sk	65 293	19 103	1 598
Športové zariadenia Petržalky, s.r.o.	47327286	Kutlíkova 17, Bratislava	www.szp.sk	4 533 297	4 343 842	-95 886

Konsolidovaná účtovná jednotka Mestská časť Bratislava - Petržalka je súčasne konsolidujúca účtovná jednotka.

6. Geografické údaje

Petržalka leží na pravom brehu rieky Dunaja.

Územie Petržalky sa rozprestiera medzi zemepisnými dĺžkami 17°04' na západe a 17°08' na východe, zemepisná šírka južného okraja je 48°05' a severný okraj územia má 48°08'.

Má najvýhodnejšiu strategickú polohu v rámci Slovenska. Na jej území sa stretávajú hranice troch štátov a má najbližšie susedstvo s hlavnými mestami Viedňou /64km/ a Budapešťou /204km/.

Nadmorská výška obce - mesta v m : 136

Celková výmera územia MČ [m²] : 28 680 104

Podiel na rozlohe mesta : 7,8 %



7. Demografické údaje k 31.12.2019

Ukazovateľ		2019		
		Spolu	Muži	Ženy
Bratislava V	Trvalo bývajúce obyvateľstvo na začiatku obdobia	110 942	52 652	58 290
	Priemerný stav trvalo bývajúceho obyvateľstva	110 951	52 654	58 297
	Trvalo bývajúce obyvateľstvo na konci obdobia	112 339	53 447	58 892

Ukazovateľ		2019		
		Spolu	Muži	Ženy
Bratislava V	Index ekonomického zaťaženia osôb (%)	50,47	48,85	51,96
	Index ekonomickej závislosti mladých ľudí (%)	24,31	25,85	22,88
	Index ekonomickej závislosti starých ľudí (%)	26,16	23,00	29,09
	Index starnutia (%)	107,62	88,97	127,14
	Mediánový vek (rok)	40,60	39,30	42,20
	Podiel osôb v poproduktívnom veku (%)	17,38	15,45	19,14
	Podiel osôb v predproduktívnom veku (%)	16,15	17,37	15,05
	Podiel osôb v produktívnom veku (%)	66,46	67,18	65,81
	Priemerný vek obyvateľstva (rok)	41,66	39,91	43,26

Poznámka

Index ekonomického zaťaženia – vyjadruje počet osôb v predproduktívnom veku (0 – 14 rokov) a poproduktívnom veku (65+ rokov) pripadajúci na 100 osôb v produktívnom veku (15 – 64 rokov).

Index ekonomickej závislosti mladých ľudí – vyjadruje počet osôb v predproduktívnom veku (0 – 14 rokov) na 100 osôb v produktívnom veku (15 – 64 rokov).

Index ekonomickej závislosti starých ľudí – vyjadruje počet osôb v poproduktívnom veku (65+ rokov) na 100 osôb v produktívnom veku (15 – 64 rokov).

Index starnutia (Sauvyho index) – vyjadruje počet osôb v poproduktívnom veku (65+ rokov) pripadajúci na 100 osôb v predproduktívnom veku (0 – 14 rokov).

Mediánový vek (vekový medián, medián veku) – vek, ktorý rozdeľuje populáciu na dve rovnako početné časti (polovicu s nižším a polovicu s vyšším vekom ako je medián).

Priemerný vek – vážený aritmetický priemer počtu rokov, ktoré prežili príslušníci danej populácie do daného okamihu. Ide o priemerný vek žijúcich obyvateľov.

Predproduktívny vek (0 – 14 rokov) je vek, v ktorom obyvateľstvo ešte nie je ekonomicky aktívne.

Produktívny vek (15 – 64 rokov) je vek, v ktorom je väčšina obyvateľstva ekonomicky aktívna.

Poproduktívny vek (65 rokov a viac (65+)) je vek, v ktorom väčšina obyvateľstva už nie je ekonomicky aktívna.

Zdroj : <http://statdat.statistics.sk/>

8. Ekonomické údaje

Ukazovateľ		2019		
		Spolu	Muži	Ženy
Bratislava V	Miera evidovanej nezamestnanosti (v %)	2	2	2
	Ekonomicky aktívne obyvateľstvo	76 693	38 754	37 939
	Disponibilný počet uchádzačov o zamestnanie	1 533	663	870

Zdroj : <http://statdat.statistics.sk/>

9. Symboly

Erb a vlajka Petržalky

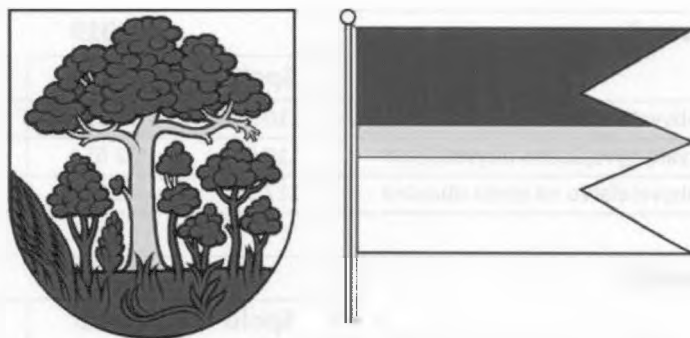

Komentár: Prírodný motív evokujúci azda známy miestny park, založený už v roku 1776, podľa mladšieho pečatidla z roku 1832.

Dátum prijatia: 16. február 1993

Číslo uznesenia: MieZ – 125/93

Signatúra HR SR: P-14/93

Autori: Jozef Novák, Ladislav Čisárik

Vlajku mestskej časti Bratislava-Petržalka tvoria tri pozdĺžne pruhy vo farbách a v pomere: zelená v 3/7, biela v 3/7, stredová žltá v 1/7 a v pomere strán 2:3 ukončená tromi cípmi, t.j. dvomi zástrihmi siahajúcimi do tretiny dĺžky listu vlajky.

Logo Petržalky



Logo [znak] mestskej časti Bratislava-Petržalka je základným prvkom jednotného vizuálneho štýlu mestskej časti.

Je registrovanou ochrannou známkou. Logo odzrkadľuje tri prvky, ktoré sú pre mestskú časť charakteristické a výrazne sa s Petržalkou spájajú. V ľavom dolnom rohu je vyobrazená vlnovka, ktorá predstavuje symbol rieky Dunaj. Za pomyselným vyobrazením Dunaja vystupuje symbol ikonického paneláku, ktorý je pre Petržalku charakteristický. Posledným prvkom, ktorý dotvára logo, je symbol stromu. Tento symbol zastupuje zeleň a prírodu mestskej časti. Zakomponovanie stromu do súčasného loga vychádza z vizuality erbu Petržalky, ktorý mestská časť doposiaľ používala tiež ako logo a na ktorom je vyobrazený práve strom a zeleň.

Prepojenie týchto troch hlavných symbolov vizuálne tvorí písmeno „P“ ako Petržalka.

Zdroj: www.petrzalka.sk

Insígnie starostu Petržalky

Reťaz , na spodnom okraji ktorej visí okrúhla časť , v ktorej sa nachádza erb Petržalky a nápis PETRŽALKA.



Zdroj: www.muop.bratislava.sk, PhDr. Viera Obuchová, CSc.

10. História

História Petržalky siaha až do 13. storočia, kedy sa stretávame s názvami Wlocendorf (1222), Mogorscigel (1225), Flycendorf (1233). Názvy pripomínajúce v nemčine obec na rieke alebo rovine používali ľudia v miestach osídlenia na dnešnom Kapitulskom dvore, ktoré však počas 16. storočia zaniká. Názov pripomínajúci uhorský (maďarský) ostrov, to je už osídlenie predchádzajúce dnešnej Petržalke. Tento "ostrov" bol v roku 1493 uhorským Engerau. Ako sa začal v krajine presadzovať maďarský jazyk, tak sa z tohto miesta v roku 1863 stala Ligetfalu (Ves na Nive), presnejšie Bratislavská Lužná Ves – Pozsonyligetfalu.

Petržalka bola v minulosti svedkom rozličných bojov. Azda najznámejšie sa do dejín Petržalky zapísal Napoleon. Jeho vojská prešli tadiaľto v rokoch 1805 a 1809. Po druhý krát sa v týchto miestach bojovalo a pre obyvateľov to bola ťažká skúška.

Vznik Česko-Slovenska, obsadenie Petržalky československými vojskami v auguste 1919 a potvrdenie príslušnosti k Československu podpísaním Trianonskej zmluvy v júli 1920 – zmenili hranice krajín, no nezmenili strategický význam Petržalky. Z nemeckého Engerau a maďarského Ligetfalu sa v roku 1920 stáva slovenská Petržalka. Za prvej Československej republiky začala získavať na význame. Za obdobie necelých dvadsať rokov vzrástla päťkrát. Postupne sa stala najväčšou obcou v republike, začala si budovať nové republikánske a demokratické tradície. Avšak prišiel rok 1938 – okupácia hitlerovským Nemeckom, ktorá trvala skoro sedem rokov. Roky fašistického útlaku znamenali pre Petržalku najtemnejšie obdobie v jej histórii, boli to roky biedy, odriekania, udavačstva a perzekúcií. Po oslobodení Sovietskou armádou pripadla znovu k Československu. Osud Petržalky sa mení. V roku 1946 sa stáva súčasťou Bratislavy – mestskou časťou. Parížskou mierovou dohodou z roku 1947 sa posúva hranica s Maďarskom až za Čunovo.

V roku 1973 padlo rozhodnutie o výstavbe Petržalky do podoby, v akej ju poznáme dnes. Mení sa tvar územia, štruktúra obyvateľstva i charakter miesta. Petržalka sa stavala pre ľudí, dnes tu žije viac ako 114-tisíc obyvateľov. Najväčšia bratislavská mestská časť je dnes vnímaná ako zaujímavá, plnohodnotná ba dokonca reprezentatívna časť hlavného mesta Slovenskej republiky. Z myslí obyvateľov sa postupne podarilo vymazať dlhodobý zakódovaný nepriaznivý kultúrny odkaz na zašlú slávu socialistického realizmu, neúctu k súkromiu človeka, násilia a zločinu. Predsudky voči tomuto miestu boli vďaka mnohým pozitívnym krokom petržalskej samosprávy odstránené a Petržalka momentálne patrí medzi vyhľadávané miesta pre bývanie, prácu aj oddych.

Zdroj: www.petrzalka.sk

11. Pamiatky

Národnými kultúrnymi pamiatkami v Petržalke sú:



Divadlo Aréna, ktoré svojou tradíciou patrí medzi najstaršie divadlá v Bratislave. Založené bolo v roku 1828 na petržalskom brehu Dunaja, v blízkosti historického verejného parku. Spočiatku slúžilo ako letné divadlo - nekrytý amfiteáter, odtiaľ názov Aréna. V roku 1898 na jej mieste postavili novú divadelnú budovu, ktorej vzhľad ostal odvtedy až do dnešnej doby takmer nezmenený.



Aréna - vodná veža. Vodnú vežu postavili pár rokov predtým, ako bolo založené divadlo Aréna (1828). Veža slúžila na zásobovanie divadla vodou v čase, keď ešte nebol vybudovaný mestský vodovod. Ten sa začal stavať až koncom 19. storočia a v Petržalke dokonca ešte neskôr.



Gotická veža z františkánskeho kostola v sade Janka Kráľa je najvýraznejším architektonickým prvkom v sade Janka Kráľa, je to jedinečný záhradný altánok, ktorý bol pôvodne vežou františkánskeho kostola. Táto gotická veža bola začiatkom 15. storočia umiestnená nad križovou chodbou na južnej stene františkánskeho kostola. Vytvoril ju Michael Chnab. V roku 1897 jej hornú časť museli kvôli poškodeniu zemetrasením nahradiť neogotickou nadstavbou podľa projektu architekta Friedricha Schuleka. Vrch veže bol po zemetrasení premiestnený do Sadu Janka Kráľa, najstaršieho verejného parku v strednej Európe, kde teraz slúži ako altánok. Veža je obľúbeným miestom stretávania, kulisou svadobných fotografií, obchodným centrom a zároveň aj špecifickým orientačným bodom.



Aréna – dom strojnika vodárenskej veže



Janko Kráľ, básnik 1822-1876



Nemecký veslářský klub, lodenica, solitér, r. 1931



Slovenský veslářský klub, r. 1930



Rímsko katolícky kostol „Povýšenia Svätého Kríža“, r. 1931-1932



Staničný dom, začiatok 20. Storočia



Pomník a spoločný hrob židovských obetí fašizmu

Prehľad pamätihodností Bratislavy – Petržalka :

- **Dva bunkre pevnostnej línie z 2. svetovej vojny**

Na území Petržalky sa od roku 1936 budoval obranný systém Československej republiky. Bunker na Kopčianskej ulici stojí na mieste hrobky legendárneho generála z I.

svetovej vojny Cvrčka de Mielec na vojenskom cintoríne v Petržalke pri Durvayovej tehelni na Kopčianskej ceste, ktorú zbúrali v roku 1936.



- **Stredná jedenásť ročná škola na Makarenkovej ulici**

Dvoj a trojpodlažná budova školy v tvare I bola postavená v r. 1953-56. Slávnostné otvorenie školy bolo 1.9.1956, od roku 2002 nesie škola meno podľa Alberta Einsteina, v roku 2004 získalo gymnázium svoj erb.



- **Cintorín vojakov z I. svetovej vojny**

Vojenský cintorín z 1. svetovej vojny vznikol na okraji starého chotára Petržalky, na Kopčianskej ceste. Cintorín bol pôvodne riešený ako park s 331 hrobmi vojakov 9 národností, ktorí padli v prvej svetovej vojne. V zeleni košatých javorov, zelených tují a jedlí boli v polkruhoch pôvodne umiestnené drevené asi 1 m vysoké kríže so strieškou, v strede cintorína bol osadený masívny trojmetrový betónový kríž, boli tu kamenné lavičky, cestičky boli vysypané štrkopieskom. Na cintoríne sa nachádzala aj hrobka generála Cvrčka de Mielec, ktorú asanovali v roku 1936 a na jej mieste postavili vojenský bunker.



- **Starohájska ul., pri dostihovej dráhe – kaplnka**

Asi v roku 1909 Edmund Zandt postavil murovanú kaplnku v novogotickom štýle so zvonickou. Jej podobu zachytil fotograf na fotografii z roku 1930. Na kríži je nápis s textom – Na pamiatku roka 1809 od občanov Bratislavy, 1869. Kaplnka z hlavnej aj zadnej fasády je zachytená na fotografiách z roku 1973, ktoré sa nachádzajú v oddelení dokumentácie MÚOP v Bratislave.

Murovaný jednopodlažný objekt štvorcového pôdorysu, každá zo 4 strán má samostatnú striešku drevenej konštrukcie, na troch stranách sú do dvoch tretín akoby oporné piliere s kruhovým oknom a so šikmou strieškou, z jednej strany je kaplnka otvorená lomeným oblúkom. Na vrchu, kde sa spájajú 4 striešky sa týči zvonica drevenej konštrukcie so špicatou strieškou.



- **Starhradská – horáreň pri Malom Draždiaku**

Jednu z dodnes zachovaných hájovní môžeme nájsť ukrytú v tieni stromov na Starhradskej ulici v Zrkadlovom háji, ktorá prezradí svoju významnú historickú hodnotu len datovaním na fasáde CISP 1779. Hájovňa bola pôsobiskom Gejzu Draždáka, príslušníka starej hájnickej rodiny, ktorého brat Ernest pôsobil tiež ako hájnik v Petržalke. Nie náhodou táto časť Petržalky nesie meno Draždiak.



- **Sad Janka Kráľa - protinapoleónske valy**

Ešte i dnes na južnom a východnom okraji dnešného Sadu Janka Kráľa je viditeľná vyvýšenina zo zeminy niekde mierne zalomená – je to zvyšok zemného valu, čo bolo súčasťou obranného postavenia rakúskych cisárskych vojsk proti napoleonskej armáde. Tá začiatkom mája 1809 sa rozložila aj v Petržalke a ostreľovala Bratislavu, zvädzala tuhé boje s rakúskym vojskom, tak ako to dokladajú aj dobové mapy, rytiny a obrazy, ale i písomné pramene.



- **Replika budovy - Au Café**

V súčasnosti na mieste pôvodnej budovy kaviarne stojí novostavba Au café, postavená v roku 2003 a nesie niektoré znaky pôvodnej budovy kaviarne. Tá bola postavená v roku 1827 pod menom Au café a už vtedy slúžila ako kaviareň. Objekt mal pozdĺžny pôdorys s predstavaným portikom. Kaviareň bola významným miestom pohostinstva (určitý čas patrila kaviareň Palugyayovcom) a zábavy (často tu koncertovali rôzne hudobné kapely, skupiny). Pôvodný objekt bol asanovaný v 60. rokoch 20. storočia.



- **Viedenská cesta - býv. mestský hostinec Leberfinger**

Pôvodne prízemný objekt v tvare L v súčasnosti s obytným podkrovím má tvar písmena U. Pôvodne to bol mestský zájazdny hostinec, ktorý sa spomína už v roku 1759. V júni roku 1809 v dôsledku bojov s napoleónskym vojskom v priestore Sadu Janka Kráľa a v dôsledku záplav začiatkom toho istého roku bol pravdepodobne zničený objekt hostinca nanovo vybudovaný, rozšírený, tak ako jeho podobu zachytil aj plán z roku 1820. Túto podobu si areál hostinca zachoval až do 90. rokov 20. storočia, kedy sa objekt prestal využívať, chátral a vyhorel. Koncom 20. storočia bola budova bývalého hostinca zrekonštruovaná, je v nej reštaurácia a priestory na ubytovanie. Keďže to bol pôvodne mestský objekt tak nad hlavným vstupom, ktorý sa nachádza v strede pôvodne 10 okennej fasády (5 okien vpravo a 5 vľavo od vstupu) od Viedenskej cesty, je znak mesta Bratislavy.



- **Zadunajská ul. 27 - býv. radnica, Gymnázium Merkury**

Objekt v súčasnosti využívaný po rekonštrukcii v r. 2000 na účely súkromného gymnázia MERCURY, počas I. československej republiky v rokoch 1918-1938 slúžil pre potreby 5-triednej Štátnej ľudovej školy s nemeckým a slovenským vyučovacím jazykom (ul.K.Marxa, resp.Masarykova ul.), počas okupácie v rokoch 1938-1945 tu sídlila Meštianska škola (Hauptschule, Adolf Hitlerstrasse), 6.-10. ročník s vyučovacím jazykom nemeckým. Po rekonštrukcii v r. 2000 si objekt zachoval zčásti podobu z obdobia I.

československej republiky ako to dokumentuje fotografia z tohto obdobia. Dvojpodlažná hlavná budova obdĺžnikového pôdorysu, v jej zadnej časti sa nachádzajú ďalšie dve dvojpodlažné krídla ktoré tak ako hlavná budova majú šikmú strechu presvetlenú strešnými oknami využívanú pre školské účely. Hlavný vstup je riešený štyrmi poloblúkovými stĺpmi, medzi 1. a 2. a 3.a 4. Sú úzke vysoké okná, také aké sú aj na prvom podlaží (3 osová fasáda).



- Starohájska ul., pri dostihovej dráhe - horáreň
- Kopčianska ulica – fragment historickej koľajovej trate Bratislava – Viedeň
- Fragменты podniku MATADOR

Zdroj: www.muop.bratislava.sk, PhDr. Viera Obuchová, CSc., www.petrzalka.sk

12. Petržalské osobnosti za rok 2019

Mestská časť Bratislava-Petržalka každoročne od roku 1998 organizuje podujatie Osobnosť Petržalky – ocenenie zásluh tých, ktorí sa významnou mierou pricinili o rozvoj Petržalky a natrvalo sa zapísali do jej histórie.

Mgr. SOŇA HANZALOVÁ

Ocenenie dostala za prínos v oblasti vzdelávania a voľnočasových aktivít detí v predškolskom veku.

PhDr. IVAN HORSKÝ

Ocenenie získal za nezištnú občiansku aktivitu a prínos pre vzdelávanie verejnosti v oblasti histórie.

MAREK CHRASTINA

Marek Chrastina získal Ocenenie Osobnosť Petržalky za nezištnú občiansku aktivitu a zlepšovanie životného prostredia v Petržalke.

Mgr. art. MARTIN KLEIBL

Ocenenie sme mu odovzdali za výnimočný prínos pre záchranu pamätihodností a ich zviditeľnenie v Petržalke.

13. Ocenenia

- **Národná cena SR za kvalitu 2018 v kategórii C.**

MČ Petržalka sa ako prvá v rámci bratislavského regiónu zapojila do zavedenia systému manažérstva kvality prostredníctvom modelu CAF (Common Assessment Framework). Po vytvorení samohodnitiacej správi, ktorú posúdila hodnotiteľská komisia, Úrad pre normalizáciu, metrológiu a skúšobníctvo SR rozhodol, že naša mestská časť sa v rámci 19. ročníka stala víťazom Národnej ceny SR za kvalitu 2018 v kategórii C (organizácie verejného sektora).



Zdroj: www.petrzalka.sk

14. Plnenie funkcií Mestskej časti Bratislava-Petržalka

14.1 Výchova a vzdelávanie

Na území mestskej časti je v sieti 20 základných škôl, (ZŠ) z toho 11 v zriaďovateľskej pôsobnosti mestskej časti, 2 štátne v zriaďovateľskej pôsobnosti OÚ a 7 neštátnych ZŠ (cirkevné a súkromné). Pri 11-tich základných školách, ktorých zriaďovateľom je MČ BA-Petržalka je 11 školských jedální, 11 školských klubov detí a dve centrá voľného času. Všetky tieto školské zariadenia sú financované z rozpočtu mestskej časti (originálna kompetencia). Sieť stredných škôl na území mestskej časti tvorí celkom 24 stredných škôl (Gymnázia a SOŠ). Z toho je 8 v zriaďovateľskej pôsobnosti BSK, 2 v zriaďovateľskej pôsobnosti OÚ a 14 neštátnych SOŠ.

Na území mestskej časti je v zriaďovateľskej pôsobnosti mestskej časti 24 materských škôl (MŠ), v územnej pôsobnosti mestskej časti je 8 súkromných MŠ a 2 cirkevné MŠ. Okrem toho na území mestskej časti rozvíja svoju činnosť 6 materských a detských centier.

MŠ a školské jedálne v zriaďovateľskej pôsobnosti mestskej časti spravuje rozpočtová organizácia Stredisko služieb školám a školským zariadeniam Petržalka v celkovom počte :

Počet materských škôl.	24
Počet školských jedální :	20

Miestnym zastupiteľstvom MČ Bratislava-Petržalka, uznesením č. 179/2016 zo dňa 3.5.2016 bola schválená „Konceptia rozvoja škôl a školských zariadení v zriaďovateľskej pôsobnosti mestskej časti Bratislava-Petržalka na roky 2016-2023“. Konceptia vytyčuje krátkodobé a strednodobé ciele pre ďalšie zvyšovanie kvality výchovy a vzdelávania, jej efektívnosti a poskytovania čo možno najkomplexnejších služieb pre deti, žiakov a ich zákonných zástupcov v materských školách a v základných školách v zriaďovateľskej pôsobnosti mestskej časti Bratislava-Petržalka ako základného predpokladu pre ďalšie celoživotné vzdelávanie.

https://www.petrzalka.sk/wp-content/uploads/2016/05/Konceptia_rozvoja_skol_2016_2023.pdf

14.2 Zdravotníctvo

Zdravotnícke služby mestskej časti Petržalka sú zabezpečované zväčša v novopostavených budovách, z ktorých najväčšia a najmodernejšia je nemocnica sv. Cyrila a Metoda na Antolskej ulici.

Zdravotnú starostlivosť v MČ poskytujú poliklinika na Šustekovej a zdravotnícke zariadenia na Rovniankovej, Fedinovej, Strečianskej a Záporožskej ulici.

Nachádza sa tu aj novovybudovaná moderná súkromná nemocnica a poliklinika. (Medissimo pri jazere Draždiak a Pro Care na Betliarskej ul.).

14.3 Sociálne zabezpečenie

MČ Petržalka má zriadenú rozpočtovú organizáciu Stredisko sociálnych služieb Petržalka (SSS) so sídlom na Mlynarovičovej 23, ktorá slúži na zabezpečenie odbornej, sociálnej, technickej a materiálnej pomoci v oblasti sociálnych služieb.

SSS spravuje :

Zariadenie opatrovateľskej služby (ZOS) – určené pre fyzické osoby odkázané na pomoc inej fyzickej osoby z dôvodu nepriaznivej sociálnej situácie a nepriaznivého zdravotného stavu.

Opatrovateľská služba (OS) – služby pre FO, ktoré sú odkázané na pomoc inej FO, na pomoc pri úkonoch sebaobsluhy, pri starostlivosti o domácnosť.

Domov pre rodičov a deti (DpRaD) – zabezpečuje základné životné potreby a podporu rodiny s deťmi.

14.4 Kultúra a šport

Mestská časť Bratislava - Petržalka má zriadené na podporu kultúrneho života Petržalky rozpočtové organizácie Kultúrne zariadenia Petržalky (KZP) a Miestnu knižnicu Petržalka (MKP), ktoré sú jej rozpočtovými organizáciami:

Kultúrne zariadenia Petržalky vznikli v roku 1986 a sú kultúrno-osvetovým zariadením. KZP majú k dnešnému dňu v správe 3 zariadenia, v ktorých zabezpečujú svoju činnosť, vyplývajúcu zo zriaďovacej listiny:

Dom kultúry Zrkadlový háj - Rovniakova 3

Dom kultúry Lúky - Vígľašská 1

CC Centrum - Jiráskova 3

V uvedených 3 zariadeniach KZP vykonávajú svoju činnosť M klub, Klub Za zrkadlom a Artkino Za zrkadlom. Každý klub a zariadenie KZP má svoju dramaturgickú náplň, ktorá vychádza z priestorového riešenia, technického zabezpečenia, umiestnenia objektu a záujmu návštevníkov.

Spoločne vytvárajú podmienky pre napĺňanie kultúrno-výchovných a záujmových aktivít občanov a organizovanie kultúrnych podujatí, usporadúvajú najrôznejšie koncerty, festivaly, súťaže, divadelné a filmové predstavenia, prehliadky, výstavy a iné aktivity. Organizujú vzdelávacie podujatia, najmä jazykové kurzy. Sprostredkúva formou besied poznatky z oblasti prírodných, humanitných a technických vied. Okrem toho KZP poskytujú svoje priestory pre stretávanie rôznych záujmových skupín, spolkov a organizácií. V súlade s platnými predpismi a svojím štatútom vyvíjajú KZP aj hospodársku a komerčnú činnosť najmä v oblasti propagačnej, vydavateľskej a reklamnej.

Tradične sa v mesiaci jún uskutočňuje najväčší projekt mestskej časti Dni Petržalky. Ide o dvojtýždňový program spoločenských, kultúrnych, športových a vzdelávacích podujatí pre všetky vekové kategórie obyvateľov nielen mestskej časti Bratislava - Petržalka a jeho vyvrcholením je celodenný galaprogram na Dostihovej dráhe Petržalka - Starý háj.

MKP

Miestna knižnica Petržalka (ďalej tiež „knižnica“) je rozpočtovou organizáciou mestskej časti Bratislava-Petržalka. Ako univerzálna verejná knižnica mestského typu má prioritne miestnu (mestská časť) pôsobnosť, čím uspokojuje predovšetkým kultúrno-vzdelávacie a voľnočasové potreby jej obyvateľov. Knižnica ponúka bezpečné prostredie, priestorové a technické zázemie za účelom získavania informácií pre všetky vekové kategórie občanov, sprístupňuje a vypožičiava knižničný fond voľne, absenčne a prezenčne, umožňuje elektronické vstupy (24/7) formou katalógov, databáz a ďalších zdrojov. Miestna knižnica Petržalka má právnu subjektivitu a je samostatne hospodáriacou organizáciou napojenou na rozpočet zriaďovateľa. Hospodári s vlastnými pridelenými finančnými prostriedkami od zriaďovateľa na kalendárny rok.

Knižnica zabezpečuje slobodný prístup k informáciám, napomáha uspokojovaniu kultúrnych, informačných, vedeckovýskumných a vzdelávacích potrieb. Podporuje celoživotné vzdelávanie a duchovný rozvoj. Poskytuje informácie, poradenstvo a ďalšie knižničné služby širokej verejnosti bez rozdielu vo všetkých oblastiach života.

Miestna knižnica Petržalka plnila ročný plán v zmysle schváleného rozpočtu pre rok 2019 v súlade s rozpočtovými pravidlami a kultúrno-vzdelávacím poslaním. V plnení stanovených cieľov a úloh vychádzala z nasledovných ukazovateľov:

- budovanie, ochrana a sprístupňovanie knižničného fondu, nákup dokumentov v kvalite, množstve a rôznorodosti tak, aby bol udržaný záujem používateľov a návštevnosť pobočiek,
- dohody o odbornej spolupráci so základnými školami mestskej časti Petržalka v oblasti vzdelávania a partnerskými organizáciami v záujme kvality knižničnej činnosti,
- rozvoj informačných technológií, rozširovanie informačných zdrojov, sprístupňovanie informácií širokej verejnosti,
- budovanie, revitalizácia a modernizácia priestorov a priestorových podmienok pobočiek spĺňajúcich základné požiadavky na moderné, kvalitné a konkurenčné prostredie, vybavených multifunkčnými sektormi, oddychovými zónami, technickým a knihovníckym vybavením, požadovanou bezbariérovou dostupnosťou a konkrétnou vybavenosťou pre špeciálne skupiny obyvateľov,
- rozvoj, profesionalizácia a modernizácia knižnično-informačných služieb, odbornej zručnosti knihovníkov,
- inovácia, obnova, dopĺňanie a aktualizácia technického a softvérového vybavenia knižnice priamo podmienená vývojom a požiadavkami používateľov na rôzne zdroje informácií,
- metodika práce knihovníkov v záujme udržania kultúrno-vzdelávacieho významu knižnice a jej nezastupiteľnej úlohy v živote obyvateľov mestskej časti ako opodstatnenej, fungujúcej rozpočtovej organizácie dotvárajúcej jej spoločenský život a komunitné aktivity,
- školenia, odborné semináre v oblasti ochrany zdravia pri práci, prevencie pred požiarmi, ochrany osobných údajov, knihovníckej etiky, metodické pokyny, usmernenia a pod. s cieľom kvality, zodpovednosti a profesionality práce.

Zdroj : <https://www.kniznicapetrzalka.sk/o-nas/sprava-o-cinnosti/>

V Petržalke je veľa možností na šport, hlavne na cyklistiku a in-line korčuľovanie. Cez Petržalku, Rusovce a Čunovo vedie medzinárodná Dunajská cyklistická cesta, ktorá spája Maďarsko a Rakúsko. Cesta sa začína pri hranici s Rakúskom, pokračuje pri nábreží Dunaja, Rusovce, Čunovo a vedie až do Gabčíkova.

Relax a šport nachádzajú obyvatelia Petržalky aj na juhu a západe mestskej časti, kde sa vyskytujú cenné prírodné i rekreačné fenomény - Chorvátske rameno, Veľký Draždiak, lužné lesy, petržalská hrádza.

Dostihová dráha umožňuje okrem dostihov aj rôzne iné podujatia, napr. burzy, či príležitostné trhy.

Petržalka má vybudované štyri športové haly, skate-park, tenisové centrá, multifunkčné verejné futbalové ihrisko, kúpalisko Matador.

Mestská časť Petržalka priebežne vynakladá nemalé finančné prostriedky na revitalizáciu detských ihrísk a výmenu detských prvkov.

Za účelom správy a efektívneho využívania športovísk a športových plôch založila Mestská časť Petržalka obchodnú spoločnosť **Športové zariadenia Petržalky, s.r.o.**, ktorá realizovala výstavbu prvej komunálnej plavárne a ktorá bola daná do užívania v roku 2016.

14.5 Hospodárstvo

V Petržalke sa vybudovalo množstvo administratívnych budov, z nich najvýraznejšia je budova Technopolu, v ktorom sídli aj Miestny úrad mestskej časti Petržalka. V zaujímavej stavbe sídli Daňový úrad na Ševšenkovej ulici. Svoje zastúpenie v Petržalke majú aj pobočky bánk a sporiteľne. Sú tu rôzne značky benzínových čerpadiel, autosalónov. Z hospodárskeho hľadiska sa v Petržalke veľmi rozvinul obchod, vybudovali sa tu veľké hypermarkety a nákupné centrá.

V oblasti výstavníctva na slovenskom trhu pôsobí už vyše 40 rokov výstavisko Incheba Expo. Na svojej pôde hostí najrôznejšie prestížne podujatia slovenského i medzinárodného rozsahu. Každoročne bránami Incheby prejde za poznaním, obchodom, či zábavou vyše milión návštevníkov.

O čistotu verejných priestranstiev, údržbu zelene a zimnú údržbu sa starala zriadená príspevková organizácia Miestny podnik verejnoprospešných služieb Petržalka, kde bol vybudovaný aj zberný dvor komunálneho odpadu. Otvorený je denne od 8:00 do 18:00. Občania sem môžu bezplatne priniesť objemný odpad, ako drevený nábytok či okenné rámy, ale aj kovový odpad, elektrospotrebiče a pneumatiky.

O bezpečnosť a verejný poriadok v tejto časti Bratislavy sa starajú aj policajti slúžiaci na Okrskovej stanici MsP Bratislava - Petržalka. Okrem priameho výkonu služby je verejný poriadok v tejto bratislavskej časti monitorovaný aj pomocou kamerového systému.

15. Informácia o vývoji MČ Bratislava-Petržalka z pohľadu rozpočtovníctva

Základným nástrojom finančného hospodárenia obce bol rozpočet na rok 2019. Mestská časť Bratislava-Petržalka zostavila rozpočet podľa ustanovenia § 10 zákona č. 583/2004 Z. z. o rozpočtových pravidlách územnej samosprávy a o zmene a doplnení niektorých zákonov v znení neskorších predpisov.

Rozpočet mestskej časti na rok 2019 bol schválený uznesením Miestneho zastupiteľstva mestskej časti Bratislava-Petržalka č. 13 dňa 5.2.2019 s príjmami a výdavkami vo výške 39 457 969 €.

Zmeny rozpočtu boli schválené uzneseniami miestneho zastupiteľstva č. 76 zo dňa 10.6.2019, č. 89 zo dňa 10.6.2019, č. 103 zo dňa 25.6.2019, č. 123 zo dňa 30.9.2019, č. 146 zo dňa 10.12.2019, rozpočtovými opatreniami starostu a na základe oznámení o schválenej výške dotácií zo štátneho rozpočtu na prenesený výkon štátnej správy na úseku školstva. Informácie o vykonaných rozpočtových opatreniach boli predložené na rokovanie miestneho zastupiteľstva dňa 28.5.2019, 1.10.2019, 10.12.2019 a 4.2.2020.

Rozpočet na rok 2019 je po všetkých schválených úpravách vo výške 42 776 648 €.

15.1. Plnenie príjmov a čerpanie výdavkov za rok 2019

v €

	Schválený rozpočet	Rozpočet po zmenách	Skutočnosť
Bežné príjmy	37 281 445	40 832 637	42 162 459
Kapitálové príjmy	1 098 450	165 500	303 844
Príjmové finančné operácie	1 078 074	1 778 511	1 148 729
Príjmy spolu	39 457 969	42 776 648	43 615 032
Bežné výdavky	36 394 446	39 742 422	37 330 076
Kapitálové výdavky	2 078 317	1 938 414	743 981
Výdavkové finančné operácie	985 206	1 095 812	1 098 050
Výdavky spolu	39 457 969	42 776 648	39 172 107

15.2. Prebytok/schodok rozpočtového hospodárenia za rok 2019

Dosiahnuté príjmy a výdavky sú vyčíslené z finančných výkazov mestskej časti, ktoré boli spracované k 31.12.2019 ako súhrnné údaje vrátane zriadených rozpočtových organizácií:

v €

	Príjmy	Výdavky	Rozdiel
Bežný rozpočet	42 162 459	37 330 076	4 832 383
Kapitálový rozpočet	303 844	743 981	- 440 137
Finančné operácie	1 148 729	1 098 050	50 679
Spolu	43 615 032	39 172 107	4 442 925

V zmysle ustanovení § 2 písm. b) a § 10 ods. 3 písm. a) a b) zákona č. 583/2004 Z.z. o rozpočtových pravidlách územnej samosprávy a o zmene a doplnení niektorých zákonov v znení neskorších predpisov vykazuje mestská časť k 31.12.2019 prebytok z bežného a kapitálového rozpočtu vo výške 4 392 246,35 € (bežný a kapitálový rozpočet bez finančných operácií).

Zostatok finančných operácií je vo výške 50 678,86 €, po odpočítaní bilancie prijatých a vydaných zábezpek za rok 2019 v čiastke 105 770,78 € je zostatok záporný vo výške 55 091,92 €.

Prebytok bežného a kapitálového rozpočtu	4 392 246,35 €
<u>Zostatok finančných operácií</u>	<u>- 55 091,92 €</u>
Prebytok hospodárenia	4 337 154,43 €

Na základe ustanovenia § 16 odsek 6 zákona č. 583/2004 Z.z. o rozpočtových pravidlách územnej samosprávy a o zmene a doplnení niektorých zákonov v znení neskorších predpisov sa z prebytku hospodárenia vylučujú nasledovné finančné prostriedky prijaté v roku 2019 a nevyčerpané k 31.12.2019:

- nevyčerpané prostriedky zo ŠR na prenesený výkon štátu na úseku školstva	214 856,26 €
- nevyčerpané prostr. poskytnuté zo ŠR na stravovacie návyky detí MŠ a ZŠ	261 748,00 €
- nevyčerpané prostr. zo ŠR poskytnuté z Úradu práce sociálnych vecí a rodiny ako náhradnému príjemcovi prídavku na dieťa	6 206,54 €
- nevyčerpané prostr. z účelovo určených grantov rozpočtových organizácií MČ	61 256,08 €
- nevyčerpané kapitálové prostriedky z prijatej dotácie zo ŠR ihrisko Holíčska	10 000,00 €
- nevyčerpané prostr. z účelovo určeného grantu od Vodotika-MG, spol. s r.o.	265 000,00 €
- nevyčerpané príspevky od rodičov na stravovanie detí zákl. a materských škôl	166 322,76 €
- výnosy z dotácií zo ŠR vedených na bankových účtoch ZŠ	308,58 €
- nevyčerpané prostr. z miestneho poplatku za rozvoj podľa zákona č. 447/2015 Z. z. o miestnom poplatku za rozvoj a o zmene a doplnení niektorých zákonov	195 707,40 €
Spolu	1 181 405,62 €

Po odpočítaní nevyčerpaných účelovo určených prostriedkov poskytnutých v roku 2019 v celkovej výške 1 181 405,62 € je zostatok prebytku hospodárenia na prerozdelenie do účelových peňažných fondov mestskej časti vo výške **3 155 748,81 €**.

Záverečný účet za rok 2019 bol schválený Miestnym zastupiteľstvom mestskej časti Bratislava-Petržalka dňa 23.6.2020 s nasledovným prerozdelením prebytku hospodárenia:

- Prebytok rozpočtu za rok 2019 znížený o záporný zostatok finančných operácií v sume 55 091,92 € a o nevyčerpané účelovo určené prostriedky poskytnuté v roku 2019 v sume 1 181 405,62 € bol schválený ako prídela do Rezervného fondu mestskej časti Bratislava-Petržalka v sume 3 155 748,81 €.

V roku 2019 bola v zriaďovateľskej pôsobnosti mestskej časti jedna príspevková organizácia, Miestny podnik verejnoprospešných služieb Petržalka. K 31.12.2019 vykázal podnik zisk vo výške 9 279,33 €, ktorý bol ponechaný organizácii ako prídela do jej Rezervného fondu.

16. Informácia o vývoji MČ Bratislava-Petržalka z pohľadu účtovníctva za materskú účtovnú jednotku a konsolidovaný celok

16.1. Majetok

a) za materskú účtovnú jednotku MČ Bratislava-Petržalka

Názov	Skutočnosť k 31.12.2018	Skutočnosť k 31.12.2019
Majetok spolu	88530120,73	88663641,63
Neobežný majetok spolu	45751927,29	42450359,66
z toho :		
Dlhodobý nehmotný majetok	128598,26	102805,38
Dlhodobý hmotný majetok	40953330,40	37744196,65
Dlhodobý finančný majetok	4669998,63	4603357,63

Obežný majetok spolu	42673543,57	46111524,65
z toho :		
Zásoby	6139,55	5180,98
Zúčtovanie medzi subjektmi VS	36954422,15	37178949,43
Dlhodobé pohľadávky	1759,28	1759,28
Krátkodobé pohľadávky	559853,12	441998,57
Finančné účty	5116369,47	8483636,39
Poskytnuté návratné fin. výpomoci dlh.	17500,00	0,00
Poskytnuté návratné fin. výpomoci krát.	17500,00	0,00
Časové rozlíšenie	104649,87	101757,32

b) za konsolidovaný celok

Názov	Skutočnosť k 31.12.2018	Skutočnosť k 31.12.2019
Majetok spolu	91089998,65	91534451,68
Neobežný majetok spolu	82840476,86	79719568,90
z toho :		
Dlhodobý nehmotný majetok	131993,22	109461,82
Dlhodobý hmotný majetok	82708483,64	79610107,08
Dlhodobý finančný majetok	0,00	0,00
Obežný majetok spolu	8106129,35	11671032,94
z toho :		
Zásoby	50424,02	64336,53
Zúčtovanie medzi subjektmi VS	0,00	5,80
Dlhodobé pohľadávky	3273,21	1950,18
Krátkodobé pohľadávky	849161,15	601383,43
Finančné účty	7203270,97	11003357,00
Poskytnuté návratné fin. výpomoci dlh.	0,00	0,00
Poskytnuté návratné fin. výpomoci krát.	0,00	0,00
Časové rozlíšenie	143392,44	143849,84

16.2. Zdroje krytia

a) za materskú účtovnú jednotku MČ Bratislava-Petržalka

Názov	Skutočnosť k 31.12.2018	Skutočnosť k 31.12.2019
Vlastné imanie a záväzky spolu	88530120,73	88663641,63
Vlastné imanie	70713450,68	73292681,30
z toho :		
Oceňovacie rozdiely	0,00	0,00
Fondy	0,00	0,00

Výsledok hospodárenia	70713450,68	73292681,30
Závazky	14400404,46	11967152,86
z toho :		
Rezervy	200863,14	224183,30
Zúčtovanie medzi subjektmi VS	6801150,83	4567985,03
Dlhodobé záväzky	272048,90	357904,79
Krátkodobé záväzky	951404,43	1622736,30
Bankové úvery a výpomoci	6174937,16	5194343,44
Časové rozlíšenie	3416265,59	3403807,47

b) za konsolidovaný celok

Názov	Skutočnosť k 31.12.2018	Skutočnosť k 31.12.2019
Vlastné imanie a záväzky spolu	91089998,65	91534451,68
Vlastné imanie	70010953,37	72968754,42
z toho :		
Oceňovacie rozdiely	0,00	0,00
Fondy	0,00	36221,03
Výsledok hospodárenia	70010953,37	72932533,39
Záväzky	17509312,86	14923523,22
z toho :		
Rezervy	223025,14	260995,38
Zúčtovanie medzi subjektmi VS	6801150,83	4567985,03
Dlhodobé záväzky	341637,86	440124,79
Krátkodobé záväzky	3968561,87	4460074,58
Bankové úvery a výpomoci	6174937,16	5194343,44
Časové rozlíšenie	3569732,42	3642174,04

Analýza významných položiek z účtovnej závierky:

1) Dlhodobý nehmotný majetok a dlhodobý hmotný majetok

V roku 2019 bol prírastok na **dlhodobom nehmotnom majetku** vo výške 13 604,40 €, ktoré boli vynaložené na Ortofotomapu v hodnote 8 438,40 a logo Petržalky vo výške 5 166,00 €.

Medzi významné prírastky **dlhodobého hmotného majetku** (DLHM) patrí bezodplatné nadobudnutie parkoviska Röntgenova od Digital Park Einsteinova v hodnote 301 061,27 € a prevod správy komunikácie Žehrianska z hlavného mesta vo výške 82 465,74 €.

Elektromobil KIA Soul vo výške 28 300 €.

Úbytky DLHM boli hlavne z dôvodu prevodu správy sadu Janka Kráľa späť, hlavnému mestu vo výške 2 554 707,42 €.

2) Bankové úvery

MČ Bratislava – Petržalka čerpala od roku 2009 do roku 2011 bankový úver v Prima banke na rekonštrukciu školských zariadení vo výške 4 991 236,59 €.

V Slovenskej sporiteľni čerpala v roku 2013 a v roku 2014 úver na rekonštrukciu školských zariadení, materských škôl, Kultúrnych zariadení a výstavbu plavárne vo výške 2 750 000 €.

V roku 2016 začala čerpať úver vo VÚB za účelom financovania MŠ Vyšehradská, dofinancovanie výstavby plavárne a ďalších výdavkov v oblasti kultúry, športu a školstva.

K 31.12.2018 bol tento úver vyčerpaný vo výške 3 000 000 € a splácať sa začal od roku 2017.

K 31.12.2019 zostáva splatiť istinu z úverov v Prima banke, SLSP a vo VÚB vo výške **4 968 660,59 €**.

Rok	Úver, istina PRIMA banka			Úver, istina SLSP		
	splatené	poskytnuté	Koncový stav	splatené	poskytnuté	Koncový stav
2009		1 217 676,25	-1 217 676,25			0,00
2010	178 572,00	2 705 398,97	-3 744 503,22			0,00
2011	357 144,00	1 068 161,37	-4 455 520,59			0,00
2012	357 144,00	0,00	-4 098 376,59			0,00
2013	357 144,00	0,00	-3 741 232,59		497 973,89	-497 973,89
2014	357 144,00	0,00	-3 384 088,59	289 476,00	2 252 026,11	-2 460 524,00
2015	357 144,00	0,00	-3 026 944,59	289 476,00	0,00	-2 171 048,00
2016	357 144,00	0,00	-2 669 800,59	289 476,00	0,00	-1 881 572,00
2017	357 144,00	0,00	-2 312 656,59	289 476,00	0,00	-1 592 096,00
2018	357 144,00	0,00	-1 955 512,59	289 476,00	0,00	-1 302 620,00
2019	357 144,00	0,00	-1 598 368,59	289 476,00	0,00	-1 013 144,00
	3 392 868,00	4 991 236,59	-1 598 368,59	1 736 856,00	2 750 000,00	-1 013 144,00

Rok	Úver, istina VÚB		
	splatené	poskytnuté	Koncový stav
2016		908 155,33	-908 155,33
2017	214 284,00	1 778 384,64	-2 472 255,97
2018	214 284,00	313 460,03	-2 571 432,00
2019	214 284,00	0,00	-2 357 148,00
	642 852,00	3 000 000,00	-2 357 148,00

SLSP prevzala dlh MČ Bratislava-Petržalka voči dodávateľom za rekonštrukciu osvetlenia v ZŠ a MŠ. Celkový záväzok voči SLSP z prevzatia dlhu k 31.12.2019 je vo výške **225 682,85€**.

16.3. Pohľadávky

a) za materskú účtovnú jednotku

Pohľadávky (brutto)	Zostatok k 31.12 2018	Zostatok k 31.12 2019
Pohľadávky do lehoty splatnosti	392140,08	430502,84
Pohľadávky po lehote splatnosti	3280427,10	3243035,80

b) za konsolidovaný celok

Pohľadávky (brutto)	Zostatok k 31.12 2018	Zostatok k 31.12 2019
Pohľadávky do lehoty splatnosti	678778,40	556061,23
Pohľadávky po lehote splatnosti	3302370,54	3294512,97

16.4. Závazky

a) za materskú účtovnú jednotku

Závazky	Zostatok k 31.12 2018	Zostatok k 31.12 2019
Závazky do lehoty splatnosti	1223453,33	1958192,82
Závazky po lehote splatnosti	0,00	22448,27

b) za konsolidovaný celok

Závazky	Zostatok k 31.12 2018	Zostatok k 31.12 2019
Závazky do lehoty splatnosti	4250930,25	4846834,74
Závazky po lehote splatnosti	59269,48	53364,63

17. Hospodársky výsledok za rok 2019 - vývoj nákladov a výnosov za materskú účtovnú jednotku a konsolidovaný celok

a) za materskú účtovnú jednotku

Názov	Skutočnosť k 31.12.2018	Skutočnosť k 31.12.2019
Náklady	27125099,15	28741861,65
50 – Spotrebované nákupy	288039,03	322315,82
51 – Služby	3091665,74	2638390,37
52 – Osobné náklady	5108044,88	5517817,72
53 – Dane a poplatky	10689,16	10565,25
54 – Ostatné náklady na prevádzkovú činnosť	548320,49	302469,37
55 – Odpisy, rezervy a OP z prevádzkovej a finančnej činnosti a zúčtovanie časového rozlíšenia	1429846,89	1477732,20
56 – Finančné náklady	99945,97	94580,65

57 – Mimoriadne náklady	0,00	0,00
58 – Náklady na transfery a náklady z odvodov príjmov	16546052,74	18374944,22
59 – Dane z príjmov	2494,25	3046,05
Výnosy	29823570,31	31312562,44
60 – Tržby za vlastné výkony a tovar	0,00	0,00
61 – Zmena stavu vnútroorganizačných služieb	0,00	0,00
62 – Aktivácia	0,00	0,00
63 – Daňové a colné výnosy a výnosy z poplatkov	22196848,04	24064099,33
64 – Ostatné výnosy	3261479,58	2687572,24
65 – Zúčtovanie rezerv a OP z prevádzkovej a finančnej činnosti a zúčtovanie časového rozlíšenia	235959,51	122740,59
66 – Finančné výnosy	13365,34	16339,91
67 – Mimoriadne výnosy	0,00	0,00
69 – Výnosy z transferov a rozpočtových príjmov v obciach, VÚC a v RO a PO zriadených obcou alebo VÚC	4115917,84	4421810,37
Hospodársky výsledok / + kladný HV, - záporný HV /	2698471,16	2570700,79

Kladný hospodársky výsledok za rok 2019 v sume 2 570 700,79 EUR bol zúčtovaný na účet 428 – Nevysporiadaný výsledok hospodárenia minulých rokov.

b) za konsolidovaný celok

Názov	Skutočnosť k 31.12.2018	Skutočnosť k 31.12.2019
Náklady	37555605,58	41082877,04
50 – Spotrebované nákupy	4146950,03	4748370,14
51 – Služby	5134793,78	4202051,22
52 – Osobné náklady	24807432,14	28747079,17
53 – Dane a poplatky	49084,33	91006,42
54 – Ostatné náklady na prevádzkovú činnosť	577411,94	341285,00
55 – Odpisy, rezervy a OP z prevádzkovej a finančnej činnosti a zúčtovanie časového rozlíšenia	2353291,67	2540485,14
56 – Finančné náklady	137294,01	131555,87
57 – Mimoriadne náklady	0,00	0,00
58 – Náklady na transfery a náklady z odvodov	345496,46	277515,34

príjmov		
59 – Dane z príjmov	3851,22	3528,74
Výnosy	40016072,65	43535013,60
60 – Tržby za vlastné výkony a tovar	3841693,65	4114435,86
61 – Zmena stavu vnútroorganizačných služieb	0,00	0,00
62 – Aktivácia	0,00	0,00
63 – Daňové a colné výnosy a výnosy z poplatkov	22196852,72	24064099,33
64 – Ostatné výnosy	3797041,74	3131846,83
65 – Zúčtovanie rezerv a OP z prevádzkovej a finančnej činnosti a zúčtovanie časového rozlíšenia	235337,31	133539,91
66 – Finančné výnosy	14368,33	17333,46
67 – Mimoriadne výnosy	0,00	0,00
69 – Výnosy z transferov a rozpočtových príjmov v obciach, VÚC a v RO a PO zriadených obcou alebo VÚC	9930778,90	12073758,21
Hospodársky výsledok / + kladný HV, - záporný HV /	2460467,07	2452136,56

18. Ostatné dôležité informácie

18.1 Prijaté granty a transfery

Poskytovateľ	čerpané	poskytnuté	zostatok	účel
Nadácia Pontis	230,00	230,00	0,00	Grant environ. aktivity
Dobrovoľná požiarna ochrana	2 994,27	3 000,00	0,00	Materiálno trchn. vybavenie DVPZ
Vodotika	0,00	265 000,00	265 000,00	Rozšírenie kapacít MŠ
Environment. fond	10 000,00	10 000,00	0,00	Dotácia na el.mobil KIA
Úrad vlády	0,00	10 000,00	10 000,00	Na opravu ihriska Holíčska
ERAZMUS	1 562,78	1 562,78	0,00	Grant šport pre obyvateľ.

18.2 Poskytnuté dotácie

Účelové určenie dotácie	Suma poskytnutých prostriedkov v €
OZ, nadácie	89 916,00
n.o. poskytujúce verejnoprospešné služby	1 700,00
Právnickej a fyzickej osobe	7 463,00
Športové kluby	117 030,57
Kontajnerové stojiská	5 312,00

18.3 Významné investičné akcie v roku 2020

Mimoriadne dôležitou úlohou bolo zavedenie pilotného parkovacieho systému. Mestská časť Bratislava-Petržalka zavádza systém, ktorý preferuje obyvateľov s trvalým pobytom v Petržalke. Parkovanie je v Petržalke dlhodobý problém a našim cieľom je postupne ho vyriešiť tak, aby mali prednosť Petržalčania.

V roku 2019 boli vynaložené finančné prostriedky na zavedenie dočasného parkovania motorových vozidiel počas prechodného obdobia vo výške 174 446 €, ktoré boli použité na nákup materiálu, služieb a prístrojov.

Z dôvodu zvýšenia starostlivosti o čistotu verejných priestranstiev, údržbu zelene a zimnú údržbu bol v roku 2019 obstaraný kúpou strojový park vo výške 119 971 € a formou finančného lízingu 4 ks traktorov KUBOTA s príslušenstvom, žacie stroje, nakladače AVANT vo výške 378 997 € bez DPH.

19. Udalosti osobitného významu po skončení účtovného obdobia

Koncom roka 2019 sa prvýkrát objavili správy z Číny o koronavíruse. V prvých mesiacoch roku 2020 sa vírus rozšíril do celého sveta a jeho negatívny vplyv nadobudol veľké rozmery. V čase zverejnenia individuálnej účtovnej závierky MČ Bratislava-Petržalka nezaznamenala významný pokles príjmov z podielov na daniach v správe štátu .

V čase zverejnenia konsolidovanej účtovnej závierky bol pokles príjmov z podielov na daniach z príjmu FO v správe štátu za mesiace máj až august v roku 2020 v porovnaní s rovnakým obdobím v roku 2019 z dôvodu pretrvávajúcej pandémie spôsobenej ľudskou chorobou COVID 19 nižší cca o 8%.

Nakoľko sa však situácia stále mení, nemožno predvídať budúce účinky a dopady. Vedenie MČ Bratislava-Petržalka bude pokračovať v monitorovaní potenciálneho dopadu a podnikne všetky možné kroky na zmiernenie akýchkoľvek negatívnych účinkov na MČ , na jej občanov a na jej zamestnancov.

Vypracoval: Ing. Ľubica Gavenčiaková

Predkladá: Ing. Jozef Sobinovský
vedúci fin. oddelenia

V Bratislave, dňa 31.8.2020

Prílohy :

Individuálna účtovná závierka

Výrok auditora k individuálnej účtovnej závierke

Konsolidovaná účtovná závierka

Výrok auditora ku konsolidovanej účtovnej závierke

SPRÁVA NEZÁVISLÉHO AUDÍTORA

z auditu účtovnej zvierky

SPRÁVA K ĎALŠÍM POŽIADAVKÁM ZÁKONOV A INÝCH PRÁVNÝCH PREDPISOV

k 31.12.2019

pre štatutárny orgán a miestne zastupiteľstvo

MESTSKEJ ČASTI

B R A T I S L A V A – P E T R Ž A L K A

A P R Í L 2020

SPRÁVA NEZÁVISLÉHO AUDÍTORA

pre štatutárny orgán a miestne zastupiteľstvo

MESTSKEJ ČASTI

B R A T I S L A V A - P E T R Ž A L K A

Správa z auditu účtovnej závierky

Názor

Uskutočnila som audit účtovnej závierky mestskej časti Bratislava - Petržalka (ďalej aj „mestská časť“), ktorá obsahuje súvahu k 31. decembru 2019, výkaz ziskov a strát za rok končiaci sa k uvedenému dátumu, a poznámky, ktoré obsahujú súhrn významných účtovných zásad a účtovných metód.

Podľa môjho názoru, priložená účtovná závierka poskytuje pravdivý a verný obraz finančnej situácie mestskej časti Bratislava - Petržalka k 31. decembru 2019 a výsledku jej hospodárenia za rok končiaci sa k uvedenému dátumu podľa zákona č. 431/2002 Z.z. o účtovníctve v znení neskorších predpisov (ďalej len „zákon o účtovníctve“).

Základ pre názor

Audit som vykonala podľa medzinárodných audítorských štandardov (International Standards on Auditing, ISA). Moja zodpovednosť podľa týchto štandardov je uvedená v odseku Zodpovednosť audítora za audit účtovnej závierky. Od mestskej časti Bratislava - Petržalka som nezávislá podľa ustanovení zákona č. 423/2015 o štatutárnom audite a o zmene a doplnení zákona č. 431/2002 Z. z. o účtovníctve v znení neskorších predpisov (ďalej len „zákon o štatutárnom audite“) týkajúcich sa etiky, vrátane Etického kódexu audítora, relevantných pre môj audit účtovnej závierky a splnila som aj ostatné požiadavky týchto ustanovení týkajúcich sa etiky. Som presvedčená, že audítorské dôkazy, ktoré som získala, poskytujú dostatočný a vhodný základ pre môj názor.

Zodpovednosť štatutárneho orgánu za účtovnú závierku

Štatutárny orgán je zodpovedný za zostavenie tejto účtovnej závierky tak, aby poskytovala pravdivý a verný obraz podľa zákona o účtovníctve a za tie interné kontroly, ktoré považuje za potrebné na zostavenie účtovnej závierky, ktorá neobsahuje významné nesprávnosti, či už v dôsledku podvodu alebo chyby.

Pri zostavovaní účtovnej závierky je štatutárny orgán zodpovedný za zhodnotenie schopnosti mestskej časti Bratislava – Petržalka nepretržite pokračovať vo svojej činnosti, za opísanie skutočností týkajúcich sa nepretržitého pokračovania v činnosti, ak je to potrebné, a za použitie predpokladu nepretržitého pokračovania v činnosti v účtovníctve.

Štatutárny orgán je ďalej zodpovedný za dodržiavanie povinností podľa Zákona č. 583/2004 Z.z. o rozpočtových pravidlách územnej samosprávy a o zmene a doplnení niektorých zákonov v platnom znení (ďalej len „zákon o rozpočtových pravidlách“).

Zodpovednosť audítora za audit účtovnej závierky

Mojou zodpovednosťou je získať primerané uistenie, či účtovná závierka ako celok neobsahuje významné nesprávnosti, či už v dôsledku podvodu alebo chyby, a vydať správu audítora, vrátane názoru. Primerané uistenie je uistenie vysokého stupňa, ale nie je zárukou toho, že audit vykonaný podľa medzinárodných audítorských štandardov vždy odhalí významné nesprávnosti, ak také

existujú. Nesprávnosti môžu vzniknúť v dôsledku podvodu alebo chyby a za významné sa považujú vtedy, ak by sa dalo odôvodnene očakávať, že jednotlivito alebo v súhrne by mohli ovplyvniť ekonomické rozhodnutia používateľov, uskutočnené na základe tejto účtovnej závierky.

Súčasťou auditu je aj overenie dodržiavania povinností mestskej časti Bratislava – Petržalka podľa požiadaviek zákona o rozpočtových pravidlách a v rozsahu, v ktorom zákon o rozpočtových pravidlách ukladá audítorovi toto overenie vykonať.

V rámci auditu uskutočneného podľa medzinárodných audítorských štandardov, počas celého auditu uplatňujem odborný úsudok a zachovávam profesionálny skepticizmus. Okrem toho:

- Identifikujem a posudzujem riziká významnej nesprávnosti účtovnej závierky, či už v dôsledku podvodu alebo chyby, navrhujem a uskutočňujem audítorské postupy reagujúce na tieto riziká a získavam audítorské dôkazy, ktoré sú dostatočné a vhodné na poskytnutie základu pre môj názor. Riziko neodhalenia významnej nesprávnosti v dôsledku podvodu je vyššie ako toto riziko v dôsledku chyby, pretože podvod môže zahŕňať tajnú dohodu, falšovanie, úmyselné vynechanie, nepravdivé vyhlásenie alebo obídienie internej kontroly.
- Oboznamujem sa s internými kontrolami relevantnými pre audit, aby som mohla navrhnúť audítorské postupy vhodné za daných okolností, ale nie za účelom vyjadrenia názoru na efektívnosť interných kontrol mestskej časti Bratislava – Petržalka .
- Hodnotím vhodnosť použitých účtovných zásad a účtovných metód a primeranosť účtovných odhadov a uvedenie s nimi súvisiacich informácií, uskutočnené štatutárnym orgánom.
- Robím záver o tom, či štatutárny orgán vhodne v účtovníctve používa predpoklad nepretržitého pokračovania v činnosti a na základe získaných audítorských dôkazov záver o tom, či existuje významná neistota v súvislosti s udalosťami alebo okolnosťami, ktoré by mohli významne spochybniť schopnosť mestskej časti Bratislava – Petržalka nepretržite pokračovať v činnosti. Ak dospejem k záveru, že významná neistota existuje, som povinná upozorniť v mojej správe audítora na súvisiace informácie uvedené v účtovnej závierke alebo, ak sú tieto informácie nedostatočné, modifikovať môj názor. Moje závery vychádzajú z audítorských dôkazov získaných do dátumu vydania mojej správy audítora.
- Hodnotím celkovú prezentáciu, štruktúru a obsah účtovnej závierky vrátane informácií v nej uvedených, ako aj to, či účtovná závierka zachytáva uskutočnené transakcie a udalosti spôsobom, ktorý vedie k ich vernému zobrazeniu.

Správy k ďalším požiadavkám zákonov a iných právnych predpisov

Správa k informáciám, ktoré sa uvádzajú vo výročnej správe

Štatutárny orgán je zodpovedný za informácie uvedené vo výročnej správe, zostavenej podľa požiadaviek zákona o účtovníctve. Môj vyššie uvedený názor na účtovnú závierku sa nevzťahuje na iné informácie vo výročnej správe.

V súvislosti s auditom účtovnej závierky je mojou zodpovednosťou oboznámenie sa s informáciami uvedenými vo výročnej správe a posúdenie, či tieto informácie nie sú vo významnom nesúlade s auditovanou účtovnou závierkou alebo mojimi poznatkami, ktoré som získala počas auditu účtovnej závierky, alebo sa inak zdajú byť významne nesprávne.

Výročnú správu som ku dňu vydania správy audítora z auditu účtovnej závierky nemala k dispozícii. Individuálna výročná správa bude súčasťou konsolidovanej výročnej správy.

Keď získam výročnú správu, posúdim, či výročná správa mestskej časti Bratislava – Petržalka obsahuje informácie, ktorých uvedenie vyžaduje zákon o účtovníctve, a na základe prác vykonaných počas auditu účtovnej závierky, vyjadrím názor, či:

- informácie uvedené vo výročnej správe zostavenej za rok 2019 sú v súlade s účtovnou závierkou za daný rok,
- výročná správa obsahuje informácie podľa zákona o účtovníctve.

Okrem toho uvediem, či som zistila významné nesprávnosti vo výročnej správe na základe mojich poznatkov o účtovnej jednotke a situácii v nej, ktoré som získala počas auditu účtovnej závierky.

Správa z overenia dodržiavania povinností mestskej časti Bratislava - Petržalka podľa požiadaviek zákona o rozpočtových pravidlách

Na základe overenia dodržiavania povinností podľa požiadaviek zákona o rozpočtových pravidlách, platných v SR pre územnú samosprávu v znení neskorších predpisov konštatujem, že mestská časť Bratislava – Petržalka konala v súlade s požiadavkami zákona o rozpočtových pravidlách .

Kamenná Poruba, 3.apríla 2020

Ing. Mária Kasmanová
Licencia UDVA č.1114
Hlavná 6/3
013 14 Kamenná Poruba

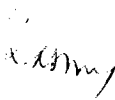

INDIVIDUÁLNA ÚČTOVNÁ ZÁVIERKA

k 31/12/2019

Priložené súčasti

- Súvaha Úč ROPO SFOV 1-01
 Výkaz ziskov a strát Úč ROPO SFOV 2-01
 Poznámky

Účtovná závierka

- riadna
 mimoriadna

za obdobie

Mesiac Rok

Mesiac Rok

od 01 2019

do 12 2019

IČO

00603201

Názov účtovnej jednotky

Mestská časť Bratislava-Petržalka

Sídlo účtovnej jednotky

Kutlíkova 17

852 12 Bratislava

Číslo telefónu

Číslo faxu

e-mailová adresa

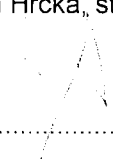
Zostavená dňa :	27/03/2020
Podpisový záznam štatutárneho orgánu alebo člena štatutárneho orgánu účtovnej jednotky	Ing. Ján Hrčka, starosta 

Označ	STRANA AKTÍV	Čís riad	2019			2018
			Brutto	Korekcia	Netto	Netto
a	b	c	1	2	3	4
	SPOLU MAJETOK <small>r.002+r.033+r.110+r.114</small>	001	137 777 201.55	49 113 559.92	88 663 641.63	88 530 120.73
A.	Neobežný majetok <small>r.003+r.011+r.024</small>	002	88 334 138.79	45 883 779.13	42 450 359.66	45 751 927.29
A.I.	Dlhodobý nehmotný majetok súčet <small>(r. 004 až 010)</small>	003	354 305.11	251 499.73	102 805.38	128 598.26
A.I.1.	Aktivované náklady na vývoj <small>(012) - (072+091AÚ)</small>	004				
2.	Softvér <small>(013) - (073+091AÚ)</small>	005	282 330.71	236 807.73	45 522.98	77 126.26
3.	Oceniteľné práva <small>(014) - (074+091AÚ)</small>	006	5 166.00	323.00	4 843.00	
4.	Drobný dlhodobý nehmotný majetok <small>(018) - (078+091AÚ)</small>	007				
5.	Ostatný dlhodobý nehmotný majetok <small>(019) - (079+091AÚ)</small>	008	55 888.40	14 369.00	41 519.40	45 472.00
6.	Obstaranie dlhodobého nehmotného majetku <small>(041) - (093)</small>	009	10 920.00		10 920.00	6 000.00
7.	Poskytnuté preddavky na dlhodobý nehmotný <small>(051) - (095AÚ)</small>	010				
A.II.	Dlhodobý hmotný majetok súčet <small>(r. 012 až 023)</small>	011	83 126 282.05	45 382 085.40	37 744 196.65	40 953 330.40
A.II.1.	Pozemky <small>(031) - (092AÚ)</small>	012	21 962 946.93		21 962 946.93	24 517 654.35
2.	Umelecké diela a zbierky <small>(032) - (092AÚ)</small>	013	94 999.00		94 999.00	94 999.00
3.	Predmety z drahých kovov <small>(033) - (092AÚ)</small>	014				
4.	Stavby <small>(021) - (081+092AÚ)</small>	015	52 295 756.75	38 018 964.59	14 276 792.16	14 930 964.63
5.	Samostatné hnutelné veci a súbory hnutelných vecí <small>(022) - (082+092AÚ)</small>	016	6 963 242.39	6 917 940.13	45 302.26	62 027.90
6.	Dopravné prostriedky <small>(023) - (083+092AÚ)</small>	017	258 743.24	205 439.24	53 304.00	39 781.32
7.	Pestovateľské celky trvalých porastov <small>(025) - (085+092AÚ)</small>	018				
8.	Základné stádo a ťažné zvieratá <small>(026) - (086+092AÚ)</small>	019				
9.	Drobný dlhodobý hmotný majetok <small>(028) - (088+092AÚ)</small>	020				
10.	Ostatný dlhodobý hmotný majetok <small>(029) - (089+092AÚ)</small>	021				
11.	Obstaranie dlhodobého hmotného majetku <small>(042) - (094)</small>	022	1 550 593.74	239 741.44	1 310 852.30	1 307 903.20
12.	Poskytnuté preddavky na dlhodobý hmotný majetok <small>(052) - (095AÚ)</small>	023				
A.III.	Dlhodobý finančný majetok súčet <small>(r. 025 až 032)</small>	024	4 853 551.63	250 194.00	4 603 357.63	4 669 998.63
A.III.	Podielové c.p. a podiely v dcérskej účtovnej j. <small>(061) - (096AÚ)</small>	025	4 853 551.63	250 194.00	4 603 357.63	4 669 998.63
2.	Podielové c.p. a podiely v s. s podstatným vplyvom <small>(062) - (096AÚ)</small>	026				
3.	Realizovateľné cenné papiere <small>(063) - (096AÚ)</small>	027				
4.	Dlhové cenné papiere držané do splatnosti <small>(065) - (096AÚ)</small>	028				
5.	Pôžičky účtovnej jednotke v konsolidovanom celku <small>(066) - (096AÚ)</small>	029				
6.	Ostatné pôžičky <small>(067) - (096AÚ)</small>	030				
7.	Ostatný dlhodobý finančný majetok <small>(069) - (096AÚ)</small>	031				
8.	Obstaranie dlhodobého finančného majetku <small>(043) - (096AÚ)</small>	032				
B.	Obežný majetok <small>r.034+r.040+r.048+r.060+r.085+r.098+r.104</small>	033	49 341 305.44	3 229 780.79	46 111 524.65	42 673 543.57
B.I.	Zásoby súčet <small>(r. 035 až 039)</small>	034	5 180.98		5 180.98	6 139.55
B.I.1.	Materiál <small>(112 + 119) - (191)</small>	035	5 180.98		5 180.98	6 139.55
2.	Nedokončená výroba a polotovary <small>(121 + 122) - (192 + 193)</small>	036				
3.	Výrobky <small>(123) - (194)</small>	037				
4.	Zvieratá <small>(124) - (195)</small>	038				
5.	Tovar <small>(132+133+139) - (196)</small>	039				

Označ	STRANA AKTÍV	Čís riad	2019			2018
			Brutto	Korekcia	Netto	Netto
a	b	c	1	2	3	4
B.II.	Zúčtovanie medzi subjektami verejnej správy súčet (r 041 až r 047)	040	37 178 949.43		37 178 949.43	36 954 422.15
B.II.1.	Z. odvodov príjmov r.o. do rozpočtu zriaďovateľa (351A(Ú))	041	52 899.77		52 899.77	61 143.70
2.	Zúčtovanie transferov štátneho rozpočtu (353A(Ú))	042				
3.	Z. transferov r. obce a vyššieho územného celku (355)	043	37 126 049.66		37 126 049.66	36 893 278.45
4.	Z. transferov zo š.r. v rámci konsolidovaného c. (356A(Ú))	044				
5.	Ostatné zúčtovanie r. obce a vyššieho územného c. (357A(Ú))	045				
6.	Z. transferov zo štátneho rozpočtu iným subjektom. (358A(Ú))	046				
7.	Zúčt. transf. medzi subj. VS a iné zúčtovanie (359A(Ú))	047				
B. III.	Dlhodobé pohľadávky súčet (r 049 až 059)	048	1 759.28		1 759.28	1 759.28
B.III.	Odberatelia (311A(Ú)) - (391A(Ú))	049				
2.	Zmenky na inkaso (312A(Ú)) - (391A(Ú))	050				
3.	Pohľadávky za eskontované cenné papiere (313A(Ú)) - (391A(Ú))	051				
4.	Ostatné pohľadávky (315A(Ú)) - (391A(Ú))	052				
5.	Pohľadávky voči zamestnancom (335A(Ú)) - (391A(Ú))	053				
6.	Pohľadávky voči združeniu (369A(Ú)) - (391A(Ú))	054				
7.	Pohľadávky a záväzky z pevných termínových o. (373A(Ú)) - (391A(Ú))	055				
8.	Pohľadávky z nájmu (374A(Ú)) - (391A(Ú))	056				
9.	Pohľadávky z vydaných dlhopisov (375A(Ú)) - (391A(Ú))	057				
10.	Nakúpené opcie (376A(Ú)) - (391A(Ú))	058				
11.	Iné pohľadávky (378A(Ú)) - (391A(Ú))	059	1 759.28		1 759.28	1 759.28
B.IV.	Krátkodobé pohľadávky súčet (r 061 až 084)	060	3 671 779.36	3 229 780.79	441 998.57	559 853.12
B.IV.	Odberatelia (311A(Ú)) - (391A(Ú))	061				
2.	Zmenky na inkaso (312A(Ú)) - (391A(Ú))	062				
3.	Pohľadávky za eskontované cenné papiere (313A(Ú)) - (391A(Ú))	063				
4.	Poskytnuté prevádzkové preddavky (314A(Ú)) - (391A(Ú))	064	395.01	395.01		25 897.20
5.	Ostatné pohľadávky (315A(Ú)) - (391A(Ú))	065	294.71		294.71	441.75
6.	Pohľadávky z nedaňových rozpočtových príjmov (316A(Ú)) - (391A(Ú))	066				
7.	Pohľadávky z daňových a colných rozpočtových p. (317A(Ú)) - (391A(Ú))	067				
8.	Pohľadávky z nedaňových príjmov o. a vyšších ú.c. (318A(Ú)) - (391A(Ú))	068	2 323 540.97	1 894 273.21	429 267.76	524 466.75
9.	Pohľadávky z daňových príjmov o. a vyšších ú. c. (319A(Ú)) - (391A(Ú))	069	110 602.56	103 649.54	6 953.02	7 384.25
10.	Pohľadávky voči zamestnancom (335A(Ú)) - (391A(Ú))	070	2 170.60	730.10	1 440.50	1 611.17
11.	Zúčtovanie s orgánmi sociálneho p. a zdravotného. (336A(Ú)) - (391A(Ú))	071				
12.	Daň z príjmov (341) - (391A(Ú))	072				
13.	Ostatné priame dane (342) - (391A(Ú))	073				
14.	Daň z pridanej hodnoty (343) - (391A(Ú))	074				
15.	Ostatné dane a poplatky (345) - (391A(Ú))	075				
16.	Pohľadávky voči združeniu (369A(Ú)) - (391A(Ú))	076				
17.	Pohľadávky a záväzky z pevných termínovaných o. (373A(Ú)) - (391A(Ú))	077				
18.	Pohľadávky z nájmu (374A(Ú)) - (391A(Ú))	078	1 227 936.93	1 227 936.93		

Označ	STRANA AKTÍV	Čís riad	2019			2018
			Brutto	Korekcia	Netto	Netto
a	b	c	1	2	3	4
19.	Pohľadávky z vydaných dlhopisov (375AÚ) - (391AÚ)	079				
20.	Nakúpené opcie (376AÚ) - (391AÚ)	080				
21.	Iné pohľadávky (378AÚ) - (391AÚ)	081	6 838.58	2 796.00	4 042.58	52.00
22.	Spojovací účet pri združení (396)	082				
23.	Zúčtovanie s Európskou úniou (371AÚ) - (391AÚ)	083				
24.	Transfery a ostatné zúčtovanie so subjektami m. s. (372AÚ) - (391AÚ)	084				
B.V.	Finančné účty súčet (r. 086 až 097)	085	8 483 636.39		8 483 636.39	5 116 369.47
B.V.1.	Pokladnica (211)	086	6 965.55		6 965.55	2 867.00
2.	Ceniny (213)	087	27 494.00		27 494.00	40 507.40
3.	Bankové účty (221AÚ +/- 261)	088	8 449 176.84		8 449 176.84	5 072 995.07
4.	Účty v bankách s dobou viazanosti dlhšou ako 1 rok (221AÚ)	089				
5.	Výdavkový rozpočtový účet (222)	090				
6.	Prijmový rozpočtový účet (223)	091				
7.	Majetkové cenné papiere na obchodovanie (251) - (291AÚ)	092				
8.	Dlhové cenné papiere na obchodovanie (253) - (291AÚ)	093				
9.	Dlhové c.p. so splatnosťou do 1 roka držané do s. (256) - (291AÚ)	094				
10.	Ostatné realizovateľné cenné papiere (257) - (291AÚ)	095				
11.	Obstaranie krátkodobého finančného majetku (259) - (291AÚ)	096				
12.	Účty štátnej pokladnice (účtová skupina 28)	097				
B.VI.	Poskytnuté návratné f. výpomoci dlhodobé súčet (r. 098 až r. 103)	098				17 500.00
B.VI.1	Poskytnuté návratné f. výpomoci sub. v rámci k.c. (271AÚ) - (291AÚ)	099				17 500.00
2.	Poskytnuté návratné f. výpomoci ostat. sub. v s. (272AÚ) - (291AÚ)	100				
3.	Poskytnuté návratné f. výpomoci podnik. sub. (274AÚ) - (291AÚ)	101				
4.	Poskytnuté návratné f. výpomoci ostat. org. (275AÚ) - (291AÚ)	102				
5.	Poskytnuté návratné f. výpomoci fyzickým osobám. (277AÚ) - (291AÚ)	103				
B.VII.	Poskytnuté návratné f. výpomoci krátkodobé súčet (r. 105 až r. 109)	104				17 500.00
B.VII	Poskytnuté návratné f. výpomoci sub. v rámci k.c. (271AÚ) - (291AÚ)	105				17 500.00
2.	Poskytnuté návratné f. výpomoci ost. sub. v s. (272AÚ) - (291AÚ)	106				
3.	Poskytnuté návratné f. výpomoci podnik. subjektom. (274AÚ) - (291AÚ)	107				
4.	Poskytnuté návratné f. výpomoci ostat. org. (275AÚ) - (291AÚ)	108				
5.	Poskytnuté návratné f. výpomoci fyzickým osobám. (277AÚ) - (291AÚ)	109				
C.	Časové rozlíšenie (r. 111 až r. 113)	110	101 757.32		101 757.32	104 649.87
C.1.	Náklady budúcich období (381)	111	30 464.47		30 464.47	33 184.71
2.	Komplexné náklady budúcich období (382)	112				
3.	Príjmy budúcich období (385)	113	71 292.85		71 292.85	71 465.16
D.	Vzťahy k účtom klientov štátnej pokladnice (účtová skupina 20)	114				

Ozn	STRANA PASÍV	Číslo riadku	2019	2018
a	b	c	5	6
	VLASTNÉ IMANIE A ZÁVÄZKY r.116 +r.126 +r.180 +r.183	115	88 663 641.63	88 530 120.73
A.	Vlastné imanie súčet r. 117 + r. 120 + r. 123	116	73 292 681.30	70 713 450.68
A.I.	Oceňovacie rozdiely súčet (r. 118 + r. 119)	117		
A.I.1.	Oceňovacie rozdiely z precenenia majetku a závaz. (+/- 414)	118		
2.	Oceňovacie rozdiely z kapitálových účastín (+/- 415)	119		
A.II.	Fondy súčet (r. 121 + r. 122)	120		
A.II.1	Zákonný rezervný fond (421)	121		
2.	Ostatné fondy (427)	122		
A.III.	Výsledok hospodárenia (+/-) súčet (r. 124 až 125)	123	73 292 681.30	70 713 450.68
A.III.	Nevysporiadaný výsledok hospodárenia minulých r. (+/- 428)	124	70 721 980.51	68 014 979.52
2.	Výsledok hospodárenia za účtovné obdobie (+/-) r.001-(r.117+r.120+r.124+r.126+r.179+r.182)	125	2 570 700.79	2 698 471.16
B.	Závazky súčet r.127 +r.132 +r.140 +r.151 +173	126	11 967 152.86	14 400 404.46
B.I.	Rezervy súčet (r. 128 až 131)	127	224 183.30	200 863.14
B.I.1.	Rezervy zákonné dlhodobé (451AÚ)	128		
2.	Ostatné rezervy (459AÚ)	129	119 132.69	121 691.15
3.	Rezervy zákonné krátkodobé (323AÚ, 451AÚ)	130		
4.	Ostatné krátkodobé rezervy (323AÚ, 459AÚ)	131	105 050.61	79 171.99
B.II.	Zúčtovanie medzi subjektami verejnej správy (r. 133 až r. 139)	132	4 567 985.03	6 801 150.83
B.II.1.	Zúč. odvodov príjmov rozp. org. do rozp. zriadať. (351AÚ)	133		
2.	Zúčtovanie transferov štátneho rozpočtu (353AÚ)	134		
3.	Zúčtovanie transferov rozp. obce a vyššieho ú. c. (355)	135		
4.	Zúčtovanie transferov zo štát. rozp. v rámci k. c. (356AÚ)	136		
5.	Ostatné zúčtovanie rozp. obce a vyššieho ú. c. (357AÚ)	137	540 347.83	202 662.23
6.	Zúčtovanie transferov zo štátneho rozp. iným subj. (358AÚ)	138		
7.	Zúčt. transf. medzi subj. VS a iné zúčtovanie (359AÚ)	139	4 027 637.20	6 598 488.60
B.III.	Dlhodobé záväzky súčet (r. 141 až 150)	140	357 904.79	272 048.90
B.III.	Ostatné dlhodobé záväzky (479)	141	60 225.41	178 817.99
2.	Dlhodobé prijaté preddavky (475AÚ)	142	76 855.03	80 664.09
3.	Dlhodobé zmenky na úhradu (478AÚ)	143		
4.	Záväzky zo sociálneho fondu (472)	144	16 092.29	1 423.15
5.	Záväzky z nájmu (474AÚ)	145	204 732.06	11 143.67
6.	Dlhodobé nevyfakturované dodávky (476AÚ)	146		
7.	Pohľadávky a záväzky z pevných termínových o. (373AÚ)	147		
8.	Predané opcie (377AÚ)	148		
9.	Iné záväzky (379AÚ)	149		
10.	Vydané dlhopisy dlhodobé (473AÚ) - (255AÚ)	150		
B.IV.	Krátkodobé záväzky súčet súčet (r.152 až r.172)	151	1 622 736.30	951 404.43
B.IV.	Dodávatelia (321)	152	192 037.35	179 010.53
2.	Zmenky na úhradu (322, 478AÚ)	153		

Ozn	STRANA PASÍV	Číslo riadku	2019	2018
a	b	c	5	6
3.	Prijaté preddavky (324, 475AÚ)	154	6 522.00	4 002.00
4.	Ostatné záväzky (325, 479AÚ)	155	216 382.03	216 382.03
5.	Nevyfakturované dodávky (326, 476AÚ)	156	119 970.80	
6.	Záväzky z nájmu (474AÚ)	157	78 404.33	4 875.08
7.	Pohľadávky a záväzky z pevných termínových o. (373AÚ)	158		
8.	Predané opcie (377AÚ)	159		
9.	Iné záväzky (379AÚ)	160	103 785.14	71 384.93
10.	Záväzky z upísaných nesplatených c. p. a vkladov (367)	161		
11.	Záväzky voči združeniu (368)	162		
12.	Zamestnanci (331)	163	319 723.87	247 318.13
13.	Ostatné záväzky voči zamestnancom (333)	164		37.60
14.	Zúčtovanie s org. soc.o poistenia a zdr. poistenia (336)	165	220 260.61	161 225.25
15.	Daň z príjmov (341)	166		
16.	Ostatné priame dane (342)	167	67 379.85	55 228.06
17.	Daň z pridanej hodnoty (343)	168	90.07	2 045.60
18.	Ostatné dane a poplatky (345)	169		
19.	Spojovací účet pri združení (396AU)	170		
20.	Zúčtovanie s Európskou úniou (371AÚ)	171		
21.	Transfery a ostat. zúčtovanie so subj. mimo v.s. (372AÚ)	172	298 180.25	9 895.22
B.V.	Bankové úvery a výpomoci súčet (r. 174 až 179)	173	5 194 343.44	6 174 937.16
B.V.1.	Bankové úvery dlhodobé (461AÚ)	174	4 221 726.18	5 194 073.44
2.	Bežné bankové úvery (461AÚ, 221 AÚ, 231, 232)	175	972 617.26	980 863.72
3.	Vydané dlhopisy krátkodobé (473AÚ, 241) - (255AÚ)	176		
4.	Ostatné krátkodobé finančné výpomoci (249)	177		
5.	Prijaté návr. fin. výpomoci od subj. v.s. dlhodobé (273AÚ)	178		
6.	Prijaté návr. fin. výpomoci od subj. v.s. krátkod. (273AÚ)	179		
C.	Časové rozlíšenie r. 181 + r. 182	180	3 403 807.47	3 416 265.59
C.1.	Výdavky budúcich období (383)	181		28.50
2.	Výnosy budúcich období (384)	182	3 403 807.47	3 416 237.09
D.	Vzťahy k účtom klientov štátnej pokladnice (účtová skupina 20)	183		

Mestská časť Bratislava-Petržalka , Kutlíkova 17 , 852 12

Číslo účtu	Náklady	čís ria	2019			2018
			Hlavná činnosť	Podn činnosť	Spolu	
a	b	c	1	2	3	4
50	Spotrebované nákupy (r.002 až r. 005)	001	322 315,82	0,00	322 315,82	288 039,03
501	Spotreba materiálu	002	227 672,50	0,00	227 672,50	196 702,59
502	Spotreba energie	003	94 643,32	0,00	94 643,32	91 336,44
503	Spotreba ostatných neskladovateľných	004	0,00	0,00	0,00	0,00
504,507	Predaný tovar,Predaná nehnuteľnosť	005	0,00	0,00	0,00	0,00
51	Služby (r. 007 až r. 010)	006	2 638 390,37	0,00	2 638 390,37	3 091 665,74
511	Opravy a udržiavanie	007	818 991,71	0,00	818 991,71	1 167 461,82
512	Cestovné	008	7 303,93	0,00	7 303,93	3 702,18
513	Náklady na reprezentáciu	009	16 371,83	0,00	16 371,83	12 485,88
518	Ostatné služby	010	1 795 722,90	0,00	1 795 722,90	1 908 015,86
52	Osobné náklady (r. 012 až r. 016)	011	5 517 817,72	0,00	5 517 817,72	5 108 044,88
521	Mzdové náklady	012	3 891 939,01	0,00	3 891 939,01	3 603 204,59
524	Zákonné sociálne poistenie	013	1 371 659,18	0,00	1 371 659,18	1 260 610,26
525	Ostatné sociálne poistenie	014	45 501,00	0,00	45 501,00	50 856,00
527	Zákonné sociálne náklady	015	208 718,53	0,00	208 718,53	193 349,03
528	Ostatné sociálne náklady	016	0,00	0,00	0,00	25,00
53	Dane a poplatky (r. 018 až r. 020)	017	10 565,25	0,00	10 565,25	10 689,16
531	Daň z motorových vozidiel	018	0,00	0,00	0,00	0,00
532	Daň z nehnuteľnosti	019	0,00	0,00	0,00	0,00
538	Ostatné dane a poplatky	020	10 565,25	0,00	10 565,25	10 689,16
54	Ostat. nák. na prevádzkovú č. (r.022 až r.028)	021	302 469,37	0,00	302 469,37	548 320,49
541	Zos. c. predaného dlhodob. nehm. m. a d.	022	0,00	0,00	0,00	339 049,71
542	Predaný materiál	023	0,00	0,00	0,00	0,00
544	Zmluvné pokuty, penále a úroky z omeškania	024	841,68	0,00	841,68	692,34
545	Ostatné pokuty, penále a úroky z omeškania	025	3,00	0,00	3,00	49,90
546	Odpis pohľadávky	026	22 069,51	0,00	22 069,51	43 898,36
548	Ostatné náklady na prevádzkovú činnosť	027	279 541,18	0,00	279 541,18	164 630,18
549	Manká a škody	028	14,00	0,00	14,00	0,00
55	Odp., rez. a opr.p.(r.030 + r.031 + r.036 + r.039)	029	1 477 732,20	0,00	1 477 732,20	1 429 846,89
551	Odp. dlhodobého nehm. m. a dlhodobého	030	1 154 446,28	0,00	1 154 446,28	1 120 267,60
	Rezervy a opr. p. z prev. č. (r.032 až r.035)	031	253 207,92	0,00	253 207,92	184 921,29
552	Tvorba zákonných rezerv z prevádzkovej	032	0,00	0,00	0,00	0,00
553	Tvorba ostatných rezerv z prevádzkovej	033	105 050,61	0,00	105 050,61	109 081,28
557	Tvorba zákonných oprav. p. z prevádzkovej	034	0,00	0,00	0,00	0,00
558	Tvorba ostatných oprav. p. z prevádzkovej	035	148 157,31	0,00	148 157,31	75 840,01
	Rezervy a opravné p. z finančnej č. (r.037+)	036	70 078,00	0,00	70 078,00	124 658,00
554	Tvorba rezerv z finančnej činnosti	037	0,00	0,00	0,00	0,00
559	Tvorba opravných položiek z finančnej činnosti	038	70 078,00	0,00	70 078,00	124 658,00
555	Zúčtovanie komplexných nákladov budúcich	039	0,00	0,00	0,00	0,00

Mestská časť Bratislava-Petržalka, Kutlíkova 17, 852 12

Číslo účtu	Náklady	číslo	2019			2018
			Hlavná činnosť	Podn. činnosť	Spolu	
a	b	c	1	2	3	4
56	Finančné náklady (r. 041 až r. 048)	040	94 580,65	0,00	94 580,65	99 945,97
561	Predané cenné papiere a podiely	041	0,00	0,00	0,00	0,00
562	Úroky	042	72 657,60	0,00	72 657,60	79 458,06
563	Kurzové straty	043	0,00	0,00	0,00	0,00
564	Náklady na precenenie cenných papierov	044	0,00	0,00	0,00	0,00
566	Náklady na krátkodobý finančný majetok	045	0,00	0,00	0,00	0,00
567	Náklady na derivátové operácie	046	0,00	0,00	0,00	0,00
568	Ostatné finančné náklady	047	21 923,05	0,00	21 923,05	20 487,91
569	Manká a škody na finančnom majetku	048	0,00	0,00	0,00	0,00
57	Mimoriadne náklady (r. 050 až r. 053)	049	0,00	0,00	0,00	0,00
572	Škody	050	0,00	0,00	0,00	0,00
574	Tvorba rezerv	051	0,00	0,00	0,00	0,00
578	Ostatné mimoriadne náklady	052	0,00	0,00	0,00	0,00
579	Tvorba opravných položiek	053	0,00	0,00	0,00	0,00
58	Nákl. na tr. a nákl. z odv. príj. (r.055 až r.063)	054	18 374 944,22	0,00	18 374 944,22	16 546 052,74
581	Nákl. na tr. zo štát. rozp. do š. rozp. a pr.org.	055	0,00	0,00	0,00	0,00
582	Nákl. na tr. zo štát. rozp. ost. subj. ver. správy	056	0,00	0,00	0,00	0,00
583	Nákl. na tr. zo štát. rozp. subj. mimo ver. správy	057	0,00	0,00	0,00	0,00
584	Nákl. na tr. z rozp. o. alebo z rozp. VÚC do	058	17 887 741,27	0,00	17 887 741,27	16 200 803,85
585	Nákl. na tr. z rozp. o. alebo z rozp. VÚC ost.	059	0,00	0,00	0,00	1 500,00
586	Nákl. na tr. z rozp. o. al. z rozp. VÚC subj. mVS	060	426 637,95	0,00	426 637,95	290 235,90
587	Náklady na ostatné transfery	061	60 565,00	0,00	60 565,00	53 512,99
588	Náklady z odvodu príjmov	062	0,00	0,00	0,00	0,00
589	Náklady z budúceho odvodu príjmov	063	0,00	0,00	0,00	0,00
	ÚS 50-58	064	28 738 815,60	0,00	28 738 815,60	27 122 604,90

Mestská časť Bratislava-Petržalka , Kutlíkova 17 , 852 12

Číslo účtu	Výnosy, daň z príjmov a HV	číslo	2019			2018
			Hlavná činnosť	Podn. činnosť	Spolu	
a	b	c	1	2	3	4
60	Tržby za vlastné výkony a tovar (r. 066 až r.	065	0,00	0,00	0,00	0,00
601	Tržby za vlastné výroby	066	0,00	0,00	0,00	0,00
602	Tržby z predaja služieb	067	0,00	0,00	0,00	0,00
604,607	Tržby za tovar, výnosy z nehnuteľnosti na	068	0,00	0,00	0,00	0,00
61	Zmena stavu vnútroorg. zásob (r.070 až	069	0,00	0,00	0,00	0,00
611	Zmena stavu nedokončenej výroby	070	0,00	0,00	0,00	0,00
612	Zmena stavu polotovarov	071	0,00	0,00	0,00	0,00
613	Zmena stavu výrobkov	072	0,00	0,00	0,00	0,00
614	Zmena stavu zvierat	073	0,00	0,00	0,00	0,00
62	Aktivácia (r. 075 až r. 078)	074	0,00	0,00	0,00	0,00
621	Aktivácia materiálu a tovaru	075	0,00	0,00	0,00	0,00
622	Aktivácia vnútroorganizačných služieb	076	0,00	0,00	0,00	0,00
623	Aktivácia dlhodobého nehmotného majetku	077	0,00	0,00	0,00	0,00
624	Aktivácia dlhodobého hmotného majetku	078	0,00	0,00	0,00	0,00
63	Daň. a col. výnosy a výn. z popl. (r.080 až	079	24 064 099,33	0,00	24 064 099,33	22 196 848,04
631	Daňové a colné výnosy štátu	080	0,00	0,00	0,00	0,00
632	Daňové výnosy samosprávy	081	23 042 948,53	0,00	23 042 948,53	21 752 659,54
633	Výnosy z poplatkov	082	1 021 150,80	0,00	1 021 150,80	444 188,50
64	Ost. výnosy z prevádzkovej č. (r.084 až r.089)	083	2 687 572,24	0,00	2 687 572,24	3 261 479,58
641	Tržby z predaja dlh. nehm. m. a dlh. hmot. m.	084	1 180,59	0,00	1 180,59	324 614,59
642	Tržby z predaja materiálu	085	0,00	0,00	0,00	0,00
644	Zmluvné pokuty, penále a úroky z omeškania	086	66 553,96	0,00	66 553,96	57 249,26
645	Ostatné pokuty, penále a úroky z omeškania	087	29 631,96	0,00	29 631,96	46 288,11
646	Výnosy z odpísaných pohľadávok	088	0,00	0,00	0,00	0,00
648	Ostatné výnosy z prevádzkovej činnosti	089	2 590 205,73	0,00	2 590 205,73	2 833 327,62
65	Zúč. r.a opr. pol. z prev.a fin.č.(r.091+096+099)	090	122 740,59	0,00	122 740,59	235 959,51
	Zúč. r. a opr. pol.z prev. čin. (r. 092 až r. 095)	091	119 303,59	0,00	119 303,59	223 889,51
652	Zúčtovanie zákonných rezerv z prevádzkovej	092	0,00	0,00	0,00	0,00
653	Zúčtovanie ostatných rezerv z prevádzkovej	093	81 730,45	0,00	81 730,45	50 680,83
657	Zúčtovanie zákonných opr. položiek prev. čin.	094	0,00	0,00	0,00	0,00
658	Zúčtovanie ostatných opr. položiek prev. čin.	095	37 573,14	0,00	37 573,14	173 208,68
	Zúč. rez. a opr. pol. z fin. čin. (r.097+r. 098)	096	3 437,00	0,00	3 437,00	12 070,00
654	Zúčtovanie rezerv z finančnej činnosti	097	0,00	0,00	0,00	0,00
659	Zúčtovanie opravných položiek z finančnej	098	3 437,00	0,00	3 437,00	12 070,00
655	Zúčtovanie komplexných nákladov budúcich	099	0,00	0,00	0,00	0,00
66	Finančné výnosy (r. 101 až r. 108)	100	16 339,91	0,00	16 339,91	13 365,34
661	Tržby z predaja cenných papierov a podielov	101	0,00	0,00	0,00	0,00
662	Úroky	102	16 033,11	0,00	16 033,11	13 129,34
663	Kurzové zisky	103	0,00	0,00	0,00	0,00

Výkaz ziskov a strát Úč ROPO 2-01

Mestská časť Bratislava-Petržalka , Kutlíkova 17 , 852 12

Číslo účtu	Výnosy, daň z príjmov a HV	číslo	2019			2018
			Hlavná činnosť	Podn. činnosť	Spolu	
a	b	c	1	2	3	4
664	Výnosy z precenenia cenných papierov	104	0,00	0,00	0,00	0,00
665	Výnosy z dlhodobého finančného majetku	105	0,00	0,00	0,00	0,00
666	Výnosy z krátkodobého finančného majetku	106	0,00	0,00	0,00	0,00
667	Výnosy z derivátových operácií	107	0,00	0,00	0,00	0,00
668	Ostatné finančné výnosy	108	306,80	0,00	306,80	236,00
67	Mimoriadne výnosy (r. 110 až r. 113)	109	0,00	0,00	0,00	0,00
672	Náhrady škôd	110	0,00	0,00	0,00	0,00
674	Zúčtovanie rezerv	111	0,00	0,00	0,00	0,00
678	Ostatné mimoriadne výnosy	112	0,00	0,00	0,00	0,00
679	Zúčtovanie opravných položiek	113	0,00	0,00	0,00	0,00
68	Výn. z trans. a rozp.p v šRO a PO (r.115 až	114	0,00	0,00	0,00	0,00
681	Výnosy z bežných transferov zo štátneho	115	0,00	0,00	0,00	0,00
682	Výnosy z kapitálových transferov zo štát.	116	0,00	0,00	0,00	0,00
683	Výnosy z bežných transferov od ostat. subj. VS	117	0,00	0,00	0,00	0,00
684	Výnosy z kapitálových trans. od ostat. subj. VS	118	0,00	0,00	0,00	0,00
685	Výnosy z bežných trans. od Európskych spol.	119	0,00	0,00	0,00	0,00
686	Výnosy z kapitálových trans. od Európskych	120	0,00	0,00	0,00	0,00
687	Výnosy z bežných trans. od ostat. subj. mimo	121	0,00	0,00	0,00	0,00
688	Výnosy z kapitál. trans. od ostat. subj. mimo	122	0,00	0,00	0,00	0,00
689	Výnosy z odvodu rozpočtových príjmov	123	0,00	0,00	0,00	0,00
69	Výn.z tr.a RP v o., VÚC a v RO a PO(r.125 až	124	4 421 810,37	0,00	4 421 810,37	4 115 917,84
691	Výn.z bežných tr.z rozp.o. alebo z rozp.VÚC v	125	0,00	0,00	0,00	0,00
692	Výn. z kap.tr. z rozp.o. alebo z rozp. VÚC v	126	0,00	0,00	0,00	0,00
693	Výn. samosp.z bež. tr. zo š.rozp. a od i. subj.	127	660 427,04	0,00	660 427,04	431 462,93
694	Výn. samosp. z kap. tr. zo š.rozp. a od i.	128	392 130,48	0,00	392 130,48	372 933,97
695	Výn. samosp. z bež. tr. od Európskych spol.	129	0,00	0,00	0,00	0,00
696	Výn. samosp. z kap. tr. od Európskych spol.	130	0,00	0,00	0,00	0,00
697	Výn. samosp. z bež. tr. od ostat. subj. mimo VS	131	3 224,27	0,00	3 224,27	7 270,00
698	Výn. samosp. z kap. tr. od ostat. subj. mimo VS	132	45 633,32	0,00	45 633,32	23 987,79
699	Výnosy samosprávy z odvodu rozpočtových	133	3 320 395,26	0,00	3 320 395,26	3 280 263,15
	Úč.tr.6(r.065+069+074+079+083+090+100+10	134	31 312 562,44	0,00	31 312 562,44	29 823 570,31
	Výsl. hosp. pred zdanením (r.134 mínus	135	2 573 746,84	0,00	2 573 746,84	2 700 965,41
591	Splatná daň z príjmov	136	3 046,05	0,00	3 046,05	2 494,25
595	Dodatočne platená daň z príjmov	137	0,00	0,00	0,00	0,00
	Výsl.hosp. po zdanení r.135	138	2 570 700,79	0,00	2 570 700,79	2 698 471,16

TAB1 - Neobežný majetok

Mestská časť Bratislava-Petržalka

Položka majetku		Obstarávacia cena					Oprávky / opravné položky					Zostatková hodnota	
		2018	Prírastky	Úbytky	Presuny	2019	2018	Prírastky	Úbytky	Presuny	2019	2018	2019
a	b	1	2	3	4	5	6/11	7/12	8/13	9/14	10/15	16/18	17/19
Drobný dlhodobý hmotný majetok	17	0,00	0,00	0,00	0,00	0,00	0,00	0,00	0,00	0,00	0,00	0,00	0,00
Ostatný dlhodobý hmotný majetok	18	0,00	0,00	0,00	0,00	0,00	0,00	0,00	0,00	0,00	0,00	0,00	0,00
Obstaranie dlhodobého hmotného	19	1555 886,48	1390 023,18	1395 315,92	0,00	1550 593,74	0,00	0,00	0,00	0,00	0,00	1307 903,20	1310 852,30
Poskytnuté preddavky na dlhodobý	20	0,00	0,00	0,00	0,00	0,00	247 983,28	0,00	8 241,84	0,00	239 741,44		
Dlhodobý hmotný majetok SPOLU	21	85240 510,95	1853 276,75	3967 505,65	0,00	83126 282,05	44039 197,27	1110 129,00	6 982,31	0,00	45142 343,96	40953 330,40	37744 196,65
Podielové c.p. a podiely v dcérskej účt	22	4853 551,63	0,00	0,00	0,00	4853 551,63	0,00	0,00	0,00	0,00	0,00	4669 998,63	4603 357,63
Podielové c.p. a podiely v s. s podstat	23	0,00	0,00	0,00	0,00	0,00	183 553,00	70 078,00	3 437,00	0,00	250 194,00		
Realizovateľné cenné papiere	24	0,00	0,00	0,00	0,00	0,00	0,00	0,00	0,00	0,00	0,00	0,00	0,00
Dlhové cenné papiere držané do	25	0,00	0,00	0,00	0,00	0,00	0,00	0,00	0,00	0,00	0,00	0,00	0,00
Pôžičky účtovnej jednotke v	26	0,00	0,00	0,00	0,00	0,00	0,00	0,00	0,00	0,00	0,00	0,00	0,00
Ostatné pôžičky	27	0,00	0,00	0,00	0,00	0,00	0,00	0,00	0,00	0,00	0,00	0,00	0,00
Ostatný dlhodobý finančný majetok	28	0,00	0,00	0,00	0,00	0,00	0,00	0,00	0,00	0,00	0,00	0,00	0,00
Obstaranie dlhodobého finančného	29	0,00	0,00	0,00	0,00	0,00	0,00	0,00	0,00	0,00	0,00	0,00	0,00
Dlhodobý fin. majetok SPOLU	30	4853 551,63	0,00	0,00	0,00	4853 551,63	0,00	0,00	0,00	0,00	0,00	4669 998,63	4603 357,63
Neobežný majetok SPOLU	31	90429 843,29	1885 405,55	3981 110,05	0,00	88334 138,79	44246 379,72	1154 446,28	6 982,31	0,00	45393 843,69	45751 927,29	42450 359,66
							431 536,28	70 078,00	11 678,84	0,00	489 935,44		

TAB3 - Vývoj opravnej položky k pohľadávkam

Mestská časť Bratislava-Petržalka

Číslo účtu	Názov účtu	Zostatok OP 2018	Tvorba	Zníženie	Zrušenie	Zostatok OP 2019
a	b	1	2	3	4	5
314	Poskytnuté prevádzkové preddav	395,01	0,00	0,00	0,00	395,01
318	Pohľadávky z nedaňových príjmo	1 753 733,91	146 580,84	4 794,56	1 246,98	1 894 273,21
319	Pohľadávky z daňových príjmov	103 403,45	846,37	0,00	600,28	103 649,54
335	Pohľadávky voči zamestnancom	0,00	730,10	0,00	0,00	730,10
374	Pohľadávky z nájmu	1 250 626,41	0,00	22 689,48	0,00	1 227 936,93
378	Iné pohľadávky	2 796,00	0,00	0,00	0,00	2 796,00
Spolu		3 110 954,78	148 157,31	27 484,04	1 847,26	3 229 780,79

Pohľadávka podľa doby splatnosti	Číslo riadku	Zostatok 2019	Zostatok 2018
a	1	2	3
Pohľadávky v lehote splatnosti, z toho :	1	430 502,84	392 140,08
Pohľadávky so zostatkovou dobou splatnosti do jedného roku	2	428 743,56	390 380,80
Pohľadávky so zostatkovou dobou splatnosti od jedného do piatich rokov	3	0,00	0,00
Pohľadávky so zostatkovou dobou splatnosti dlhšou ako päť rokov	4	1 759,28	1 759,28
Pohľadávky po lehote splatnosti	5	3 243 035,80	3 280 427,10
Spolu	6	3 673 538,64	3 672 567,18

TAB5 - Vlastné imanie

Mestská časť Bratislava-Petržalka

Názov položky	OR z precenenia majetku a záväzkov	OR z kapitálových účastín	Zákonný rezervný fond	Ostatné fondy	Nevysporiadaný HV minulých rokov	Výsledok hospodárenia
a	1	2	3	4	5	6
Zostatok 2018	0,00	0,00	0,00	0,00	68 014 979,52	2 698 471,16
Prírastky	0,00	0,00	0,00	0,00	10 633,58	2 570 700,79
Úbytky	0,00	0,00	0,00	0,00	2 103,75	0,00
Presun	0,00	0,00	0,00	0,00	2 698 471,16	-2 698 471,16
Zostatok 2019	0,00	0,00	0,00	0,00	70 721 980,51	2 570 700,79

TAB7 - Rezervy krátkodobé

Mestská časť Bratislava-Petržalka

Položka rezerv	Čr	Zostatok 2018	Presun	Tvorba	Zníženie	Zrušenie	Zostatok 2019
a	b	1	2	3	4	5	6
Rezervy ostatné dlhodobé	0	0,00	0,00	0,00	0,00	0,00	0,00
Rekultivácia pozemku	1	0,00	0,00	0,00	0,00	0,00	0,00
Zamestnanecké pôžičky	2	0,00	0,00	0,00	0,00	0,00	0,00
Náklady súvisiace s odstr.znečistenia žp	3	0,00	0,00	0,00	0,00	0,00	0,00
Prebiehajúce a hroziace súdne spory	4	121 691,15	0,00	0,00	2 558,46	0,00	119 132,69
Iné	5	0,00	0,00	0,00	0,00	0,00	0,00
Spolu rezervy ostatné dlhodobé (r.01 - r05)	6	121 691,15	0,00	0,00	2 558,46	0,00	119 132,69
Rezervy ostatné krátkodobé	0	0,00	0,00	0,00	0,00	0,00	0,00
Rekultivácia pozemku	7	0,00	0,00	0,00	0,00	0,00	0,00
Zamestnanecké pôžičky	8	0,00	0,00	0,00	0,00	0,00	0,00
Náklady súvisiace s odstr.znečistenia žp	9	0,00	0,00	0,00	0,00	0,00	0,00
Nevyfakturované dodávky a služby	10	52 678,00	0,00	47 578,00	44 306,81	8 371,19	47 578,00
Náklady na zostavenie, overenie, zverejnenie UZ	11	4 080,00	0,00	4 080,00	4 080,00	0,00	4 080,00
Prebiehajúce a hroziace súdne spory	12	0,00	0,00	0,00	0,00	0,00	0,00
Iné	13	22 413,99	0,00	53 392,61	21 213,99	1 200,00	53 392,61
Spolu rezervy ostatné krátkodobé (r.07 - r13)	14	79 171,99	0,00	105 050,61	69 600,80	9 571,19	105 050,61

TAB8 - Závazky podľa doby splatnosti

Mestská časť Bratislava-Petržalka

Závazky podľa doby splatnosti	Číslo riadku	Zostatok 2019	Zostatok 2018
a	b	1	2
Závazky v lehote splatnosti	1	1 958 192,82	1 223 453,33
Závazky so zostatkovou dobou splatnosti do jedného roku	2	1 600 288,03	951 404,43
Závazky so zostatkovou dobou splatnosti od jedného do	3	357 904,79	272 048,90
Závazky so zostatkovou dobou splatnosti dlhšou ako päť	4	0,00	0,00
Závazky po lehote splatnosti	5	22 448,27	0,00
Spolu	6	1 980 641,09	1 223 453,33

TAB9 - Bankové úvery

Mestská časť Bratislava-Petržalka

Charakter bankového	Poskytovateľ bankového úveru	Mena	Úroková sadzba	Dátum splatnosti	Krátkodobá časť		Dlhodobá časť		Výška istiny k	Náklad.úrok
					Zostatok 2019	Zostatok 2018	Zostatok 2019	Zostatok 2018	2019	2019
a	b	1	2	3	4	5	6	7	8	9
Bankový úver	PRIMA banka	EUR	1,5000	20240625	357 144,00	357 144,00	1241 224,59	1598 368,59	1598 368,59	21 602,50
Bankový úver	SLSP	EUR	1,5000	20230525	289 476,00	289 746,00	723 668,00	1012 874,00	1013 144,00	17 721,01
Bankový úver	VÚB	EUR	1,1500	20301210	214 284,00	214 284,00	2142 864,00	2357 148,00	2357 148,00	28 551,54
Prevzatie dlhu	SLSP	EUR	0,0000	20200720	23 929,38	31 905,84	0,00	23 929,38	23 929,38	0,00
Prevzatie dlhu	SLSP	EUR	0,0000	20210930	46 276,76	46 276,76	34 707,53	80 984,29	80 984,29	0,00
Prevzatie dlhu	SLSP	EUR	0,0000	20220930	15 008,72	15 008,72	26 265,26	41 273,98	41 273,98	0,00
Prevzatie dlhu	SLSP	EUR	0,0000	20221031	26 498,40	26 498,40	52 996,80	79 495,20	79 495,20	0,00
Spolu			0,0000		972 617,26	980 863,72	4221 726,18	5194 073,44	5194 343,44	67 875,05

TAB12 - Príjmy rozpočtu

Mestská časť Bratislava-Petržalka

Kategória ek.kasif	Názov kategórie ek. klasifikácie	Schválený rozpočet	Rozpočet po zmenách	Skutočnosť 2019	Skutočnosť 2018
a	b	1	2	3	4
110	Dane z príjmov a kapit.majetku	17 359 254,00	17 734 930,00	18 687 696,00	16 712 270,00
120	Dane z majetku	3 435 593,00	3 435 593,00	3 574 055,00	3 524 415,00
130	Dane za tovary a služby	1 328 627,00	1 328 627,00	1 685 570,35	1 785 045,10
160	Sankcie uložené v daňovom konaní	0,00	0,00	856,00	466,25
210	Príjmy z podnik. a z vlastníctva majetku	2 448 775,00	2 510 300,00	2 478 415,42	2 484 280,56
220	Administratívne popl.a iné popl.a platby	255 990,00	268 150,00	262 606,24	290 766,68
230	Kapitálové príjmy	320 450,00	139 500,00	12 844,37	340 759,51
240	Úroky z tuz.úverov, pôžičiek, fin.výp...	9 000,00	11 000,00	16 033,11	13 129,08
290	Iné nedaňové príjmy	110 250,00	139 547,00	155 444,81	235 591,76
310	Tuzemské bežné granty a transfery	9 073 026,00	11 840 222,00	11 845 409,96	9 408 053,99
320	Tuzem. kapit. granty a transfery	0,00	26 000,00	291 000,00	169 283,88
330	Zahraničné granty	778 000,00	1 562,00	1 562,78	0,00
Spolu		35 118 965,00	37 435 431,00	39 011 494,04	34 964 061,81

TAB13 - Výdavky rozpočtu

Mestská časť Bratislava-Petržalka

Kategória ek.kasif	Názov kategórie ek. klasifikácie	Schválený rozpočet	Rozpočet po zmenách	Skutočnosť 2019	Skutočnosť 2018
a	b	1	2	3	4
610	Mzdy, platy, služ. príjmy a ost. os. vyrovn.	4 065 765,00	3 958 725,00	3 687 387,71	3 423 358,02
620	Poistné a príspevok do poisťovní	1 401 468,00	1 496 863,00	1 413 150,49	1 313 806,19
630	Tovary a služby	5 327 991,00	4 912 594,00	3 682 524,38	4 065 282,79
640	Bežné transfery	1 900 997,00	2 346 320,00	2 369 541,20	2 218 985,23
650	Splác. úrokov a ost. plat. súvis. s úvermi..	122 889,00	119 328,00	72 657,60	81 919,70
710	Obstarávanie kapitálových aktív	1 882 479,00	1 529 685,00	574 449,41	2 465 275,22
720	Kapitálové transfery	160 000,00	214 000,00	41 798,49	5 312,00
Spolu		14 861 589,00	14 577 515,00	11 841 509,28	13 573 939,15

Finančné operácie	Číslo riadku	Skutočnosť 2019	Skutočnosť 2018
a	b	1	2
Príjmové finančné operácie, v tom :	1	1 045 997,62	1 629 964,73
Zostatok prostriedkov finančných aktív	2	367 463,30	258 543,74
Prijaté úvery, pôžičky a návratné finančné	3	0,00	313 460,03
Splátky posk. úverov, pôžičiek a návratných fin.	4	35 000,00	0,00
Príjmy z predaja majetkových účastí	5	0,00	0,00
Ostatné príjmy	6	643 534,32	1 057 960,96
Výdavkové finančné operácie, v tom :	7	1 098 049,56	1 054 342,28
Poskytnuté úvery a pôžičky	8	0,00	35 000,00
Splátky prij. úverov, pôžičiek a návratných fin.	9	1 091 660,77	999 110,09
Výdavky na obstaranie maj. účastí	10	0,00	0,00
Ostatné výdavky	11	6 388,79	20 232,19

Výška dlhu	Číslo riadku	Skutočnosť 2019	Skutočnosť 2018
a	b	1	2
Celková suma dlhu obce	1	5 194 343,11	6 174 937,16
suma záväzkov z návratných zdrojov financovania	2	5 194 343,44	6 174 937,16
suma záväzkov z investičných dod. úverov	3	225 682,85	345 372,57
suma záväzkov z ručiteľských záväzkov	4	0,00	0,00
Záväzky, ktoré sa nezapočítavajú do dlhu obce	5	0,00	0,00
suma záväzkov z audiovizuálneho fondu	6	0,00	0,00
suma záväzkov z úveru posk. zo ŠFRB	7	0,00	0,00
suma záväzkov z návratných zdrojov	8	0,00	0,00

Čl. I
Všeobecné údaje

1. Identifikačné údaje účtovnej jednotky

a)	
Názov účtovnej jednotky	Mestská časť Bratislava-Petržalka
Sídlo účtovnej jednotky	Kutlíkova 17, 852 12 Bratislava
IČO	00603201
Dátum zriadenia	Obec bola založená v roku 1990 zákonom č.369/1990 Zb. o obecnom zriadení.
Spôsob zriadenia	Zákonom č. 369/1990 Zb.
b) Právny dôvod na zostavenie účt. závierky	Riadna
c) Účtovná jednotka je súčasťou kons. celku	Áno
d) Účtovná jednotka je súčasťou súhrnného celku verejnej správy	Áno

2. Opis činnosti účtovnej jednotky

Hlavná činnosť účtovnej jednotky	Podľa zákona č.369/1990 Zb. je základnou úlohou obce pri výkone samosprávy starostlivosť o všestranný rozvoj jej územia a o potreby jej obyvateľov
----------------------------------	--

3. Informácie o štatutárnych zástupcoch a o organizačnej štruktúre účtovnej jednotky

Štatutárny zástupca	Ján Hrčka - starosta
Priemerný počet zamestnancov počas účtovného obdobia – vo fyzických osobách	183,3
Počet zamestnancov ku dňu, ku ktorému sa zostavuje účtovná závierka účtovnej jednotky	196
z toho: počet vedúcich zamestnancov oddelení	12

Zriadené organizácie

Rozpočtové organizácie	IČO	Sídlo
ZŠ Budatínska	31781977	Budatínska 61, Bratislava
ZŠ Černyševského	31754929	Černyševského 8, Bratislava
ZŠ Dudova	31780547	Dudova 2, Bratislava
ZŠ Gessayova	31771475	Gessayova 2, Bratislava
ZŠ Holíčska	31780491	Holíčska 50, Bratislava
ZŠ Lachova	31780474	Lachova 1, Bratislava
ZŠ Nobelovo nám.	31754953	Nobelovo nám. 5, Bratislava
ZŠ Pankúchova	31781853	Pankúchova 4, Bratislava
ZŠ Prokofievova	31754911	Prokofievova 5, Bratislava
ZŠ Tupolevova	31754961	Tupolevova 20, Bratislava
ZŠ Turnianska	31771424	Turnianska 10, Bratislava
Stred. služieb školám a šk. zariadeniam	31811485	Bohrova 1, Bratislava
Kultúrne zariadenia Petržalky	00179949	Rovniankova 3, Bratislava

Mestská časť Bratislava-Petržalka
Poznámky individuálnej účtovnej závierky zostavenej k 31. decembru 2019

Miestna knižnica Petržalka	00260355	Kutlíkova 17, Bratislava
Stredisko sociálnych služieb	31814735	Mlynarovičova 23, Bratislava

Príspevkové organizácie	IČO	Sídlo
Miestny podnik verejnoprospešných služieb	00492485	Ondreja Štefanka 6, Bratislava

Založené organizácie

Obchodné spoločnosti	IČO	Sídlo
Bytový podnik Petržalka, s.r.o.	36821012	Haanova 10, Bratislava
Športové zariadenia Petržalky, s.r.o.	47327286	Kutlíkova 17, Bratislava

Organizačná štruktúra účtovnej jednotky:

Miestne zastupiteľstvo – Miestny kontrolór - Starosta – Prednosta - oddelenia
Miestny úrad (plní odborné, administratívne a organizačné práce súvisiace s plnením úloh miestnych orgánov; je výkonným orgánom miestneho zastupiteľstva a starostu, ako aj orgánov zriadených miestnym zastupiteľstvom.)

Čl. II

Informácie o účtovných zásadách a účtovných metódach

1. Účtovná závierka je zostavená za splnenia predpokladu nepretržitého pokračovania účtovnej jednotky vo svojej činnosti áno nie

2. Zmeny účtovných metód a účtovných zásad

Účtovná jednotka zmenila účtovné metódy, účtovné zásady oproti predchádzajúcemu účtovnému obdobiu áno nie

3. Spôsob ocenenia jednotlivých položiek

Položky	Spôsob oceňovania
a) dlhodobý nehmotný majetok nakupovaný	obstarávacou cenou
b) dlhodobý hmotný majetok nakupovaný	obstarávacou cenou
c) dlhodobý nehmotný majetok a dlhodobý hmotný majetok získaný bezodplatne	reálnou hodnotou
d) dlhodobý finančný majetok	obstarávacou cenou
e) zásoby nakupované	obstarávacou cenou
f) zásoby vytvorené vlastnou činnosťou	vlastnými nákladmi
g) zásoby získané bezodplatne	reálnou hodnotou
h) pohľadávky	menovitou hodnotou
i) krátkodobý finančný majetok	menovitou hodnotou
j) časové rozlíšenie na strane aktív	náklady budúcich období a príjmy budúcich období sa vykazujú vo výške, ktorá je potrebná na dodržanie zásady vecnej a časovej súvislosti s účtovným obdobím
k) záväzky, vrátane dlhopisov, pôžičiek a úverov, rezervy	menovitou hodnotou oceňujú sa v očakávanej výške záväzku
l) časové rozlíšenie na strane pasív	výdavky budúcich období a výnosy

	budúcich období sa vykazujú vo výške, ktorá je potrebná na dodržanie zásady vecnej a časovej súvislosti s účtovným obdobím
--	--

4. Spôsob zostavenia odpisového plánu pre dlhodobý majetok, doba odpisovania, sadzby odpisov a odpisové metódy pri stanovení účtovných odpisov

Odpisy dlhodobého majetku sa odpisujú na základe odpisového plánu nepriamo, prostredníctvom účtovných odpisov.

Odpisový plán a predpokladaná doba používania dlhodobého majetku vychádza z Rozhodnutia primátora hlavného mesta č. 18/2013 o evidencii, zriadení, vyradení a odpisovaní majetku.

Odpisovať sa začína prvým dňom mesiaca po uvedení dlhodobého majetku do používania.

Účtovné odpisy sa zaokrúhľujú na eurocenty smerom hore. Metóda odpisovania je rovnomerná, t.j. podielom vstupnej ceny a doby životnosti.

Odpisový plán a predpokladaná doba používania dlhodobého majetku sú stanovené takto:

Odpisová skupina	Predpokladaná doba používania v rokoch	Ročná odpisová sadzba v %
1	4 a 6 rokov	25,00% a 16,66%
2	6 a 10 rokov	16,66% a 10%
3	12 a 15 rokov	8,33% a 6,66%
4	20, 40 a 50 rokov	5,00%, 2,5% a 2,00%

Drobný nehmotný majetok, ktorého ocenenie je nižšie alebo rovné ako 2 400 € v jednotlivom prípade, obstaraný z bežných výdavkov, s dobou použiteľnosti dlhšou ako jeden rok, sa účtuje na analytickom účte 518 – Ostatné služby so súčasným zaúčtovaním na podsúvahovom účte.

Drobný hmotný majetok

- od 100,00 € do 1 700 €, obstaraný z bežných výdavkov nie je dlhodobým hmotným majetkom, účtuje sa do spotreby na účet 501 a zároveň na podsúvahový účet v analytickom členení.
- Od 0,- € do 99,99 € sa účtuje do spotreby na účet 501 a eviduje v operatívnej evidencii.

5. Zásady pre zohľadnenie zníženia hodnoty majetku.

Prechodné zníženie hodnoty majetku sa vyjadruje opravnou položkou.

Účtovná jednotka tvorila opravné položky k

- nedokončeným investíciám
- dlhodobému finančnému majetku
- pohľadávkam

Tvorba opravných položiek k nedokončeným investíciám

Opravné položky k nedokončeným investíciám sa tvoria ak zníženie hodnoty majetku v účtovníctve je preukázané na základe údajov zistených pri inventarizácii a nie je trvalé.

Tvorba opravných položiek k dlhodobému finančnému majetku

Tvorba opravných položiek k DLFM sa tvorí, ak obchodná spoločnosť v účtovnej závierke vykazuje záporné vlastné imanie, alebo dlhodobo vykazuje stratu.

Tvorba opravných položiek k pohľadávkam.

Opravné položky k pohľadávkam sa tvoria, ak ide o pochybné pohľadávky, ktoré predstavujú riziko, že ich dlžník úplne alebo čiastočne nezaplatí, a pri sporných pohľadávkach voči dlžníkom, s ktorými sa vedie spor o ich uznanie alebo ich zaplatenie.

MČ Bratislava-Petržalka tvorila opravné položky k pohľadávkam ak od splatnosti pohľadávky uplynula doba dlhšia ako:

od 30 do 60 dní	najviac do výšky 10 % menovitej hodnoty pohľadávky bez príslušenstva
od 60 do 90 dní	najviac do výšky 20 % menovitej hodnoty pohľadávky bez príslušenstva
od 90 do 180 dní	najviac do výšky 50 % menovitej hodnoty pohľadávky bez príslušenstva
od 180 do 365 dní	najviac do výšky 75 % menovitej hodnoty pohľadávky bez príslušenstva
nad 365 dní	najviac do výšky 100 % menovitej hodnoty pohľadávky bez príslušenstva

6. Zásady pre vykazovanie transferov.

O nároku na dotácie zo štátneho rozpočtu sa účtuje, ak je takmer isté, že sa splnia všetky podmienky súvisiace s dotáciou a súčasne, že sa dotácia poskytne.

Bežný transfer od cudzích subjektov - sa zúčtuje do výnosov vo vecnej a časovej súvislosti s nákladmi.

Bežný transfer poskytnutý cudzím subjektom - sa zúčtuje do nákladov po splnení podmienok.

Bežný transfer poskytnutý vlastným subjektom – sa zúčtuje do nákladov pri poskytnutí transferu.

Kapitálový transfer od cudzích subjektov - sa zúčtuje do výnosov vo vecnej a časovej súvislosti s nákladmi (napr. s odpismi, s opravnou položkou, so zostatkovou hodnotou vyradeného dlhodobého majetku).

Kapitálový transfer poskytnutý cudzím subjektom - sa zúčtuje do nákladov po splnení podmienok.

Kapitálový transfer poskytnutý vlastným subjektom - sa zúčtuje do nákladov vo vecnej a časovej súvislosti s nákladmi účtovanými v organizáciách v zriaďovateľskej pôsobnosti MČ.

7. Spôsob prepočtu údajov v cudzích menách na menu euro.

Majetok a záväzky vyjadrené v cudzej mene sa ku dňu uskutočnenia účtovného prípadu prepočítavajú na menu euro referenčným výmenným kurzom určeným a vyhláseným Európskou centrálnou bankou alebo Národnou bankou Slovenska v deň predchádzajúci dňu uskutočnenia účtovného prípadu.

Na ocenenie prírastku cudzej meny nakúpenej za euro sa použije kurz, za ktorý bola táto cudzia mena nakúpená.

Na úbytok rovnakej cudzej meny v hotovosti sa na prepočet cudzej meny na eurá použije referenčný výmenný kurz určený a vyhlásený Európskou centrálnou bankou alebo Národnou bankou Slovenska v deň predchádzajúci dňu uskutočnenia účtovného prípadu.

Čl. III

Informácie o údajoch na strane aktív súvahy

A Neobežný majetok

1) Dlhodobý nehmotný majetok a dlhodobý hmotný majetok

a) prehľad o pohybe dlhodobého majetku tvorí príloha – **Tab. č. 1**

V roku 2019 bol prírastok na **dlhodobom nehmotnom majetku** vo výške 13 604,40 €, ktoré boli vynaložené na Digi. Ortofotomapu v hodnote 8 438,40 a logo Petržalky vo výške 5 166,00 €.

Mestská časť Bratislava-Petržalka
Poznámky individuálnej účtovnej závierky zostavenej k 31. decembru 2019

Medzi významné prírastky **dlhodobého hmotného majetku (DLHM)** patrí bezodplatné nadobudnutie parkoviska Röntgenova od Digital Park Einsteinova v hodnote 301 061,27 € a prevod správy komunikácie Žehrianska z hlavného mesta vo výške 82 465,74 €. Elektromobil KIA Soul vo výške 28 300 €.

Úbytky DLHM boli hlavne z dôvodu prevodu správy sadu Janka Kráľa späť, hlavnému mestu vo výške 2 554 707,42 €.

b) spôsob a výška poistenia dlhodobého nehmotného majetku a dlhodobého hmotného majetku

Druh poisteného majetku	Spôsob poistenia	Výška poistenia
Povinné zmluvné poistenie – 4 aut DVPZ+ VSaI, č. 8080083939 – čiastka za poistné 395,09 €	Škoda na zdraví Vecné škody	2 500 000,- € 664 000,- €
Povinné zmluvné poistenie – 6 aut DVPZ +VSaI + SSS Petržalka, č. 6585213139/3550142083 – čiastka za poistné 653,65 €	Škoda na zdraví Vecné škody	5 000 000,- € 1 000 000,- €
Havarijné poistenie – auto SSS Petržalka, č. 6595357515/5729013360 - čiastka za poistné 385,02 €	Nebonusové havarijné poistenie s krádežou	21 600,-€
Havarijné poistenie – auto DVPZ, č. 5729007400/6592361519 – čiastka za poistné 298,50 €	Nebonusové havarijné poistenie s krádežou	16 900,-€
Povinné zmluvné poistenie + havarijné poistenie vozidla SSS Petržalka, poistenie cez finančný lízing, čiastka za poistné 128,89 €	Škoda na zdraví Vecné škody Havária, živel, odcudzenie, pripoistenie pneumatík, úrazové pripoistenie vodiča	5 000 000,- € 1 000 000,- € 30 472,- €
Povinné zmluvné poistenie – prívesný vozík DVPZ č.3550142083 – čiastka za poistné 15,92 €	Škoda na zdraví Vecné škody	5 000 000,-€ 1 000 000,-€
Havarijné poistenie – elektromobil Nissan Leaf 40kW, č. 5729033756 – čiastka za poistné 573,59 €	Nebonusové havarijné poistenie s krádežou	31 500,- €
Povinné zmluvné poistenie – elektromobil Nissan Leaf 40kW, č. 3550142083 – čiastka za poistné 57,65 €	Škoda na zdraví Vecné škody	5 000 000,-€ 1 000 000,-€
Poist. majetku a zodpovednosti za škodu č. 0802033336 čiastka za poistné 392,03 €	Živelné poistenie Poist. pre prípad odcudzenia	266 876,80 € 30 000,00 €
Dodatok č. 1 – čiastka za poistné 651,85 €	zodpov.za škodu pri výk. činnosti aj funkcie živelné poistenie – garáže Rovniankova, Mlynarovičova	15 000,- € 33 000,- € 1 053 081,29 € 1 833 731,57 €
Dodatok č. 2 - čiastka 2 035,80 €	Živelné poist. Medveďovej 21	16 965 000,- €
Dodatok č. 3 - čiastka 601,66 €	Zodpovednosť za škodu vlastníkov v DOS Medveďovej 21	20 000,00 €
Dodatok č. 4 - čiastka 27,37 €	Denné centrá Osuského 1,3, Gercenova 8	228 056,08 €
Dodatok č. 5 – čiastka 395,93 €	Denné centrá Vyšehradská 35, Strečnianska 18, budova DVPZ, Zadunajská cesta 2	2 869 393,91 €
Dodatok č. 6 – čiastka 29,10 €	Cyklotrasa Servus Pontis, Ovsištské nám.	242 343,53 €
Dodatok č. 7 – čiastka 4 325,96 €	všetky budovy MŠ v majetku MČ – počet 19	36 049 685,38 €
Dodatok č. 8 – čiastka 2 369,47 €	Všetky základné školy v majetku MČ – počet 11	19 745 623,11 €
Dodatok č. 9 – čiastka 9,70 €	Artkino za zrkadlom v DK Zrkadlový háj	80 887,20 €
Dodatok č. 10 – čiastka 64,67 €	Sociálna výdajňa Rovniankova 12	538 948,06 €
Dodatok č. 11 – čiastka 293,87 €	Objekt Haanova 10	2 448 893,60 €
Dodatok č. 12 – čiastka 7,78 €	Kamerový systém – Vavilovova 1, Fedinova 6, Romanova 1, DK Líky-Vígľašská 1	27 787,12 €

Mestská časť Bratislava-Petržalka
Poznámky individuálnej účtovnej závierky zostavenej k 31. decembru 2019

c) opis a hodnota dlhodobého majetku vo vlastníctve účtovnej jednotky

Majetok, ku ktorému má účtovná jednotka vlastnícke právo	Suma
Softvér	282 330,71 €
Pozemky	2 262 070,22 €
Budovy, stavby	19 087 054,58 €
Stroje, prístroje, zariadenia, inventár	6 963 242,39 €
Dopravné prostriedky (DVPZ)	117 099,98 €
Dopravné prostriedky (MČ)	141 643,26 €
Umelecké dielo	94 999,00 €
Územný plán, ortofotomapa	55 888,40 €

d) opis a hodnota majetku, ku ktorému účtovná jednotka nemá vlastnícke právo

Majetok, ku ktorému nemá účtovná jednotka vlastnícke právo	Suma
Majetok nezapísaný vkladom do katastra nehnuteľností, pričom účtovná jednotka majetok užíva	Budovy 17 093 622,96 €
	Stavby 16 115 079,21 €
	Pozemky 19 700 876,71 €
Majetok obstaraný formou finančného prenájmu (nesplatená istina)	Dopravné prostriedky a mechanizmy : 283 136 39 €

2) Dlhodobý finančný majetok - príloha – Tab. č. 1

- a) V roku 2019 nenastalo zvýšenie ani zníženie Dlhodobého finančného majetku.
b) Na základe výsledkov obchodných spoločností, v ktorých má MČ Bratislava-Petržalka 100-ný podiel boli k 31.12.2019 kvalifikovaným odhadom vytvorené opravné položky k dlhodobému finančnému majetku.

Druh DLFM	Suma OP	Dôvod tvorby opravnej položky
061 100-podiel v BPP, s.r.o.	38 929	Zníženie hodnoty vlastného imania v BPP, s.r.o.
061 200-podiel v ŠZP, s.r.o.	211 265	Zníženie hodnoty vlastného imania, dlhodobo vykazovaná strata v ŠZP, s.r.o.

3) Majetkové podiely účtovnej jednotky v iných spoločnostiach

Informácia o spoločnostiach, v ktorých má účtovná jednotka majetkový podiel (riadky 025 až 026 súvahy):

IČO	Názov spoločnosti	Právna forma	Zákl.imanie	Podiel na ZI v %	Podiel na hlas.pr. v %
a	b	1	2	3	4
36821012	BPP, s.r.o.	s.r.o.	94 768,63	100	100
47327286	ŠZP, s.r.o.	s.r.o.	4 758 783,00	100	100
Spolu			4 853 551,63		

IČO	Hodnota vlastného imania spoločnosti v eurách k 31.12.2019	Hodnota vlastného imania spoločnosti v eurách k 31.12.2018	Účtovná hodnota vykázaná v súvahe ÚJ k 31.12.2019	Účtovná hodnota vykázaná v súvahe ÚJ k 31.12.2018
a	5	6	7	8
36821012	19 103	27 883	19 103	27 883
47327286	4 393 841	4 489 726	4 393 841	4 489 726
Spolu	4 412 944	4 517 609	4 412 944	4 517 609

Mestská časť Bratislava-Petržalka
Poznámky individuálnej účtovnej závierky zostavenej k 31. decembru 2019

B Obežný majetok

1. Zásoby

Zásoby v MČ Petržalka tvoria hlavne kancelárske potreby, ktoré sa priebežne vydávajú do spotreby. Z uvedeného dôvodu nie je dôvod na tvorbu opravných položiek, poistenia zásob a nie je zriadené záložné právo na zásoby.

2. Pohľadávky

a) významné pohľadávky podľa jednotlivých položiek súvahy

Pohľadávka	Riadok súvahy	Hodnota pohľadávok brutto	Hodnota pohľadávok netto	Opis
Pohľadávky z nedaň. príjmov	68	2 323 540,97	429 267,76	z nájmu bytov, fondu služieb a iné
Pohľadávky z daň. príjmov	69	110 602,56	6 953,02	daň za psa, priestranstvá a iné
Pohľadávky z nájmu bytov	78	1 227 936,93	0,00	pohl'. po zrušenej príspevkovej org. BP

b) vývoj opravnej položky k pohľadávkam, príloha – Tab. č. 3

V roku 2019 boli tvorené opravné položky hlavne na pohľadávky z nedaňových príjmov vo výške 146 580,84 €.

Zníženie opravných položiek z dôvodu úhrad, bol vo výške 27 484,04 €.

Zrušenie opravných položiek hlavne z dôvodu odpisu pohľadávky bolo vo výške 1 847,26 €.

K 31.12.2019 sú vytvorené opravné položky k pohľadávkam v celkovej výške 3 229 780,79 €.

k účtu	Pohľadávka	OP k 1.1.2019	Tvorba	Zníženie	Zrušenie	OP k 31.12.2019	Výška	Dôvod zvýšenie/zníženie
314 100	Preddavky- exekúcie	395,01				395,01	100%	
318 100	Nájomné - pozemky	10 802,68	3 233,57		1 246,98	12 789,27	100%	Úhrada / odpis
318 310	Nájomné - stavby WALLO	95 539,70		2 531,29		93 008,41	100%	Úhrada
318 420	NP Gercen.-Andódyová	1 927,34		821,11		1 106,23	100%	Úhrada
318 460	Garáže	1 252,44		1 252,44		0,00		Úhrada
318 470	NP-BP	74 019,22	5 763,01			79 782,23	100%	Po termíne spl.
318 510	Byty-nájom.,nedoplatky	454 820,40	2 494,35			457 314,75	100%	Po termíne spl.
318 520	Byty-FS, nedoplatky	1 035 562,74	128 768,18			1 164 330,92	100%	Po termíne spl.
318 530	Odpredaj bytov	0,00	1 280,21			1 280,21	100%	Po termíne spl.
318 540	Odpredaj pozemkov k bytom	0,00	908,86			908,86	100%	Po termíne spl.
318 620	Nájom Antolská	715,81				715,81	100%	
318 710	Pokuty-PČ	3 651,33				3 651,33	100%	
318 720	Pokuty-ÚRaD	1 200,00				1 200,00	100%	
318 730	Pokuty - ÚKSP	54 774,25	3 900,00			58 674,25	100%	Po termíne spl.
318 740	Pokuty-ŽP	2 000,00				2 000,00	100%	
318 750	Pokuty-psy	1 008,40	99,41			1 107,81	100%	Po termíne spl.
318 756	Úrok z omešk.-psy	662,95	133,25			796,20	100%	Po termíne spl.
318 760	Pokuty-soc.	494,00				494,00	100%	
318 770	Pokuty - OÚ	15 132,65		169,72		14 962,93	100%	Úhrada
318 780	Pokuty - RPPO	170,00		20,00		150,00	100%	Úhrada
319 100	Daň za psa	28 067,46			600,28	27 467,18	50%	Odpis
319 200	Daň-zaujatie verej. priestr.	11 263,69				11 263,69	100%	
319 210	Daň-verejný prietr.	7 546,54	846,37			8 392,91	100%	Po termíne spl.
319 500	Predajné automaty	743,87				743,87	100%	
319 600	Popl.-alkohol, tabak	55 781,89				55 781,89	100%	

Mestská časť Bratislava-Petržalka
Poznámky individuálnej účtovnej závierky zostavenej k 31. decembru 2019

335 400	Náhrada škody	0,00	730,10			730,10	100%	Po termíne spl.
374 xxx	Byty.NP. Garáže, GS, ost	1 250 626,41		22 689,48		1 227 936,93	100%	Úhrada
378 201	BPP-iné pohľad.	2 796,00				2 796,00	100%	Odpis
		3 110 954,78	148 157,31	27 484,04	1 847,26	3 229 780,79		

c) pohľadávky podľa doby splatnosti – príloha -Tab. č. 4

Hodnota pohľadávok k 31.12.2019 bola vo výške 3 673 538,64 € (brutto)

Hodnota pohľadávok po zohľadnení opravných položiek je vo výške 443 757,85 € (netto)

Pohľadávky po lehote splatnosti sú vo výške 3 243 035,80 €

Pohľadávky do lehoty splatnosti sú vo výške 430 502,84 €

Pohľadávky		Zostatok k 31.12.2018	Zostatok k 31.12.2019	Z toho pohľadávky po lehote splatnosti suma, popis			
Dlhodobé pohľadávky :							
Slovenská pošta – finančná zábezpeka (istina)		1 759,28	1 759,28	zábezpeka na poštové služby			
Krátkodobé pohľadávky z toho:							
účet	Popis	v term. spl.	do 30	do 180	nad 360	Zostatok k 31.12.2019	Zostatok k 31.12.2018
314 xxx	Poskyt.predd.dod.				395,01	395,01	26 292,21
315100	Dobropisy	294,71				294,71	441,75
318100	Nájomné za pozemky	19 516,70			12 789,27	32 305,97	10 802,68
318310	Nájomné bud..SMM	1 504,38			93 008,41	94 512,79	99 853,17
318320	Nájomné Dalkia	337 511,27				337 511,27	318 760,56
318420	NP Gercenova				1 106,23	1 106,23	1 927,34
318450	Gar. St.Mlyn.,Rovn.	29,37				29,37	0,00
318460	Garáže	0,00				0,00	1 544,73
318470	NP-BPP	1 087,03	1 677,44	2 763,37	79 782,23	85 310,07	78 415,76
318510	Byty-náj. Neplatiči	25 068,10			457 314,75	482 382,85	470 757,57
318520	Byty-FS neplatiči	35 412,32			1 164 330,92	1 199 743,24	1 164 330,92
318530	Odpredaj bytov		556,32		1 280,21	1 836,53	2 168,16
318540	Odpred.pozem.k byt		319,47		908,86	1 228,33	1 352,13
318610	Poplatok-rozvoj	971,60				971,60	40 731,60
318620	Nájom Antolska				715,81	715,81	715,81
318710	Pokuty PČ				3 651,33	3 651,33	3 651,33
318720	Pokuty ÚRaD				1 200,00	1 200,00	1 200,00
318730	Pokuty stveb.por.			707,39	58 674,25	59 381,64	59 924,25
318740	Pokuty ŽP				2 000,00	2 000,00	4 000,00
318750	Pokuty psy			50,00	1 107,81	1 157,81	1 178,40
318756	Úrok z omeškania psy	200,20			796,20	996,40	1 069,60
318760	Pokuty OSV				494,00	494,00	494,00
318770	Pokuty OÚ				14 962,93	14 962,93	15 132,65
318780	Pokuty RPPO				150,00	150,00	190,00
318830	Parkovné - platby	1 892,80				1 892,80	0,00
319100	Daň za psa			849,48	27 467,18	28 316,66	28 067,46
319200	Užív.verej.priestr.			4 581,83	11 263,69	15 845,52	17 735,18
319210	Vyhrad. Parkovanie		924,23		8 392,91	9 317,14	8 392,91
319500	Predajné automaty			597,48	743,87	1 341,35	743,87

Mestská časť Bratislava-Petržalka
Poznámky individuálnej účtovnej závierky zostavenej k 31. decembru 2019

319600	Alkohol				55 781,89	55 781,89	55 781,89
335xxx	Pohľ.voči zam.,PHL	1 212,50	228,00		730,10	2 170,60	1 611,17
374xxx	Pohľ.po BPP,o.				1 227 936,93	1 227 936,93	1 250 626,41
378xxx	Iné pohľad.	4 042,58			2 796,00	8 597,86	4 607,28
spolu		428 743,56	3 705,46	9 549,55	3 229 780,79	3 671 779,36	3 672 567,18

- d) pohľadávky podľa **zostatkovej doby splatnosti** (riadky 048 a 060 súvahy) - tabuľka č.4
 Hodnota pohľadávok k 31.12.2019 bola vo výške 3 673 538,64 € (brutto)
 Pohľadávky so zostatkovou dobou splatnosti do jedného roka sú vo výške 428 743,56 €.
 Pohľadávky so zostatkovou dobou splatnosti dlhšou ako päť rokov sú vo výške 1 759,28 €.
 Pohľadávky po lehote splatnosti sú vo výške 3 243 035,80 €

3. Finančný majetok

Zložky krátkodobého finančného majetku

Krátkodobý finančný majetok	Zostatok k 31.12.2019	Zostatok k 31.12.2018
Pokladnica	6 965,55	2 867,00
Ceniny	27 494,00	40 507,40
Bankové účty	8 449 176,84	5 072 995,07
Spolu	8 483 636,39	5 116 369,47

4. Poskytnuté návratné finančné výpomoci (riadky 098 a 104 súvahy):

MČ Bratislava-Petržalka poskytla návratnú finančnú výpomoc obchodnej spoločnosti BPP, s.r.o., v ktorej má 100% obchodný podiel, na základe uznesenia zastupiteľstva č. 471 zo dňa 24. apríla 2018 na zabezpečenie dostatočnej kapitálovej vybavenosti vo výške 35 000 €. Dňa 9.1.2019 bola táto návratná finančná výpomoc vrátená na účet MČ.

Názov dlžníka	Výnos v %	Mena	Dátum splatnosti	Výška návratnej finančnej výpomoci k 31.12.2019	Výška návratnej finančnej výpomoci k 31.12.2018
BPP, s.r.o.	0	Eur	31.12.2019	0,00	17 500
BPP, s.r.o.	0	Eur	31.12.2020	0,00	17 500
				0,00	35 000

5. Časové rozlíšenie

Položky časového rozlíšenia nákladov budúcich období a príjmov budúcich období

Opis položky časového rozlíšenia	Zostatok k 31.12.2019	Zostatok k 31.12.2018
Náklady budúcich období spolu v tom :	30 464,47	33 184,71
nájomné, služby, správa	1 723,31	4 455,37
predplatné	1 311,02	3 277,78
poistné	8 561,34	6 727,42
Servisná podpora sw, licencie	10 568,80	10 424,14
členské ZMOS	8 300,00	8 300,00
Príjmy budúcich období spolu v tom :	71 292,85	71 465,16
Byty - nájomné za 11/2019 a 12/2019	49 938,16	50 976,48
Príspevok na údržbu SJK	21 041,88	20 488,68
Iné	312,81	0,00

Čl. IV
Informácie o údajoch na strane pasív súvahy

A Vlastné imanie – príloha Tab. č. 5

Opis jednotlivých položiek a opis uvedených zmien jednotlivých položiek vlastného imania uskutočnených v priebehu účtovného obdobia, opravy významných chýb minulých rokov.

Názov položky	Opis zmien jednotlivých položiek vlastného imania, najmä zmeny oceňovacích rozdielov, opravy významných chýb minulých rokov
Nevysporiadaný výsledok hospodárenia min. období	Počiatočný stav : 68 014 979,52 €
	Prírastky : VH z roku 2018: zisk 2 698 471,16 €
	Úbytky : Opravy minulých období : 2 103,75 € Opravy minulých období : - 10 633,58 €
	Koncový stav : 70 721 980,51 €
Výsledok hospodárenia	Výsledok hospodárenia 2019 : zisk 2 570 700,79 €

B Záväzky

1. Rezervy – príloha - Tab. č. 7

Predpokladaný rok použitia rezerv a opis významných položiek rezerv

Položka rezerv	Textová časť	Výška k 31.12.2018	Tvorba	Zníženie	Výška k 31.12.2019	Predpokladaný rok použ.
Odchodné, odstupné	Odchodné, odstupné vrátane odvodov	19 413,99	51 109,61	19 413,99	51 109,61	2020
Rekreačné poukazy	Rekr. poukazy čerpané v 12/19, nevyplatené	0,00	483,00		483,00	2020
Účtovný audit	Audit IÚZ	1 080,00	1 080,00	1 080,00	1 080,00	2020
Účtovný audit konsolidovanej ÚZ	Audit KÚZ a výročnej správy	3 000,00	3 000,00	3 000,00	3 000,00	2020
Daňové priznanie	Daň z príjmu	3 000,00	1 800,00	3 000,00	1 800,00	2020
Technopol, Häusler	Prev. náklady za 3. a 4.Q.2019	55 000,00	47 578,00	55 000,00	47 578,00	2020
Soc. poisťovňa	Prev. náklady za 4.Q.2019-refakt.	-2 322,00		-2 322,00	0,00	
Spolu účet 323		79 171,99	105 050,61	69 600,80	105 050,61	
Súdne spory - JUDr. Dušan Pohovej	10 žalôb na zaplatenie právnych služieb	121 691,15		2 558,46	119 132,69	2021
Spolu účet 459		121 691,15	0,00	2 558,46	119 132,69	

2. Záväzky podľa doby splatnosti (riadky 140 a 151 súvahy) – príloha Tab. č. 8

a) záväzky podľa doby splatnosti

Dlhodobé záväzky evidujeme vo výške 357 904,79 €

Krátkodobé záväzky evidujeme vo výške 1 622 736,30 €

Z toho :

Záväzky v lehote splatnosti vo výške 1 958 192,82 €

Záväzky po lehote splatnosti vo výške 22 448,27 €

b) záväzky podľa zostatkovej doby splatnosti (riadky 140 a 151 súvahy) - tabuľka č.8

Mestská časť Bratislava-Petržalka
Poznámky individuálnej účtovnej závierky zostavenej k 31. decembru 2019

Mestská časť eviduje záväzky so zostatkovou dobou splatnosti do jedného roka vo výške 1 600 288,03 €, záväzky so zostatkovou dobou splatnosti od jedného do piatich rokov (dlhodobé záväzky) vo výške 357 904,79 €.

c) **záväzky** podľa jednotlivých položiek súvahy

Záväzky dlhodobé - účet	predmet	k 31.12.2019	k 31.12.2018
472 xxx	Sociálny fond	16 092,29	1 423,15
474 xxx	Lízing	204 732,06	11 143,67
475 100	Byty - zábezpeky	76 855,03	80 664,09
479 300	Byty - zábezpeky od 2015	9 559,55	9 662,39
479 330	Byty - zábezpeky od 2016	26 440,75	25 543,98
479 340	Byty školské zábezp. od 2017	1 154,31	1 551,06
479 400	NP,Garáže-zábezpeky od 2015	15 041,12	18 385,43
479 440	NP,Garáže-zábezpeky od 2016	8 029,68	5 301,66
479 900	Digital park - zábezpeka	0,00	120 000,00
		357 904,79	276 632,28

Záväzky krátkodobé- účet	predmet	k 31.12.2019	k 31.12.2018
321	Dodávatelia	192 037,35	179 010,53
324	Prijaté preddavky	6 522,00	4 002,00
325 200	Zádržné - ALPINE	10 133,07	10 133,07
325 500	Zádržné - rek. šk. zariadení	3 133,96	3 133,96
479 550	AUPARK-zádržné	3 115,00	3 115,00
479 800	Fredriksson - zábezpeka	200 000,00	200 000,00
326	Nevyfakturované dodávky	119 970,80	0,00
474 xxx	Lízing	78 404,33	4 875,08
379	Iné záväzky	103 785,14	71 384,93
331	Zamestnanci	319 723,87	247 318,13
333	Ostatné záväzky voči zamestn.	0,00	37,60
336	Odvody	220 260,61	161 225,25
34x	Dane	67 469,92	57 273,66
372	Transfery	298 180,25	9 895,22
		1 622 736,30	951 404,43

3. Bankové úvery

Dlhodobé bankové úvery a krátkodobé bankové úvery – príloha **Tab. č. 9**

MČ Bratislava – Petržalka čerpala od roku 2009 do roku 2011 bankový úver v Prima banke na rekonštrukciu školských zariadení vo výške 4 991 236,59 €.

V Slovenskej sporiteľni čerpala v roku 2013 a v roku 2014 úver na rekonštrukciu školských zariadení, materských škôl, Kultúrnych zariadení a výstavbu plavárne vo výške 2 750 000 €.

V roku 2016 začala čerpať úver vo VÚB za účelom financovania MŠ Vyšehradská, dofinancovanie výstavby plavárne a ďalších výdavkov v oblasti kultúry, športu a školstva. K 31.12.2018 bol tento úver vyčerpaný vo výške 3 000 000 € a splácať sa začal od roku 2017.

Mestská časť Bratislava-Petržalka
Poznámky individuálnej účtovnej závierky zostavenej k 31. decembru 2019

K 31.12.2019 zostáva splatiť istinu z úverov v Prima banke, SLSP a vo VÚB vo výške **4 968 660,59 €**.

Rok	Úver, istina PRIMA banka			Úver, istina SLSP		
	splatené	poskytnuté	Koncový stav	splatené	poskytnuté	Koncový stav
2009		1 217 676,25	-1 217 676,25			0,00
2010	178 572,00	2 705 398,97	-3 744 503,22			0,00
2011	357 144,00	1 068 161,37	-4 455 520,59			0,00
2012	357 144,00	0,00	-4 098 376,59			0,00
2013	357 144,00	0,00	-3 741 232,59		497 973,89	-497 973,89
2014	357 144,00	0,00	-3 384 088,59	289 476,00	2 252 026,11	-2 460 524,00
2015	357 144,00	0,00	-3 026 944,59	289 476,00	0,00	-2 171 048,00
2016	357 144,00	0,00	-2 669 800,59	289 476,00	0,00	-1 881 572,00
2017	357 144,00	0,00	-2 312 656,59	289 476,00	0,00	-1 592 096,00
2018	357 144,00	0,00	-1 955 512,59	289 476,00	0,00	-1 302 620,00
2019	357 144,00	0,00	-1 598 368,59	289 476,00	0,00	-1 013 144,00
	3 392 868,00	4 991 236,59	-1 598 368,59	1 736 856,00	2 750 000,00	-1 013 144,00

Rok	Úver, istina VÚB		
	splatené	poskytnuté	Koncový stav
2015			0,00
2016		908 155,33	-908 155,33
2017	214 284,00	1 778 384,64	-2 472 255,97
2018	214 284,00	313 460,03	-2 571 432,00
2019	214 284,00	0,00	-2 357 148,00
	642 852,00	3 000 000,00	-2 357 148,00

SLSP prevzala dlh MČ Bratislava-Petržalka voči dodávateľom za rekonštrukciu osvetlenia v ZŠ a MŠ. Celkový záväzok voči SLSP z prevzatia dlhu k 31.12.2019 je vo výške **225 682,85 €**.

4. Časové rozlíšenie

a) popis významných položiek časového rozlíšenia výnosov budúcich období

Popis významnej položky časového rozlíšenia	Zostatok k 31.12.2019	Zostatok k 31.12.2018
Výnosy budúcich období spolu z toho:	3 403 807,47	3 416 237,09
Zostatková cena dlhodobého majetku - zdroje verejná správa	1 945 818,85	2 185 196,16
Zostatková cena dlhodobého majetku – zdroje mimo verej. správy	396 197,92	429 925,36
Nedočerpaný grant Nám. hraničiarov	66 063,33	78 490,96
Zostatková cena dlhodobého majetku prevedeného do správy RO	693 347,09	713 464,35
Zostatková cena dlhodobého majetku – dar, bezodplatný prevod	296 461,99	8 804,50
VDI Gessayova 22-dotácia úrad vlády	5 766,71	0,00
Garáže - nájom	151,58	355,76

b) informácia o prijatých kapitálových transferoch zaúčtovaných na účte 384

Kapitálový transfer	Stav k 31.12.2019	Stav k 31.12.2018
BSK – rekonštrukcia basketbal. ihriska	8 000,00	0,00
BSK – hracie prvky	8 000,00	0,00
Ministerstvo financií- rekonštrukcie telocviční ZŠ Budat., Gess.	0,00	25 000,00
Úrad vlády, Hlavné mesto - nám. Hraničiarov –nedočerpaná dot.	0,00	78 490,96
Environmentálny fond - MŠ Il'jušinova	0,00	100 000,00

Mestská časť Bratislava-Petržalka
Poznámky individuálnej účtovnej závierky zostavenej k 31. decembru 2019

Environmentálny fond - elektromobil KIA	10 000,00	29 925,00
Digital Park – bezodplatný prevod parkovisko Röntgenova	301 061,27	0,00
Úrad vlády – VDI Gessayova 22	6 794,40	0,00

Čl. V
Informácie o výnosoch a nákladoch

1. Výnosy - popis a výška významných položiek výnosov

Popis /číslo účtu a názov/	Suma k 31.12.2019	Suma k 31.12.2018
a) daňové a colné výnosy a výnosy z poplatkov v tom :	24 064 099,33	22 196 848,04
632 - Daňové výnosy samosprávy	23 042 948,53	21 752 659,54
- podielové dane	18 687 696,00	16 712 270,00
- podiel za odpad	0,00	766 685,00
- daň z nehnuteľností	3 574 055,00	3 524 415,00
- daň za psa	155 820,92	162 146,06
- ZVP, automaty	625 376,61	587 143,48
633 - Výnosy z poplatkov	1 021 150,80	444 188,50
- poplatok za rozvoj	168 670,60	287 882,90
- podiel za odpad	722 498,00	0,00
- správne poplatky	129 972,00	156 305,60
- poplatok IOMO	10,20	0,00
b) finančné výnosy v tom :	16 339,91	13 365,34
662 - Úroky	16 033,11	13 129,34
668 –odmena banky, nepeňažný vklad BPP, s.r.o.	306,80	236,00
c) výnosy z transferov a rozpočtových príjmov v obciach, VÚC a v RO a PO zriadených obcou alebo VÚC v tom :	4 421 810,37	4 115 917,84
693 - Výnosy samosprávy z bežných transferov zo ŠR	660 427,04	431 462,93
- bežný transfer zo ŠR	523 737,36	376 664,82
- bežný transfer - ERAZMUS	1 562,78	3 073,66
- bežný transfer - voľby	135 126,90	51 724,45
694 - Výnosy samosprávy z kapitálových transferov zo ŠR	392 130,48	372 933,97
- zúčtovanie kapitálového transferu zo ŠR	300 243,96	283 610,17
- zúčtovanie kapitálového transferu z Hl. mesta	91 886,52	89 323,80
697 - Výnosy samosprávy z bežných transferov od ostatných subjektov mimo verejnej správy	3 224,27	7 270,00
698 - Výnosy samosprávy z kapitálových transferov od ostatných subjektov mimo verejnej správy	45 633,32	23 987,79
699 - Výnosy samosprávy z odvodu rozpočtových príjmov	3 320 395,26	3 280 263,15
d) ostatné výnosy v tom :	2 687 572,24	3 261 479,58
641 – Tržby z predaja DNHM a DHM	1 180,59	324 614,59
644 - Zmluvné pokuty, penále a úroky z omeškania	66 553,96	57 249,26
645 - Ostatné pokuty, penále a úroky z omeškania	29 631,96	46 288,11
648 - Ostatné výnosy	2 590 205,73	2 833 327,62
- nájomné	2 508 587,77	2 770 040,02
e) zúčtovanie rezerv, opravných položiek, časového rozlíšenia v tom:	122 740,59	235 959,51
653 - Zúčtovanie ostatných rezerv z prevádzkovej činnosti	81 730,45	50 680,83
658 - Zúčtovanie ostatných opravných položiek z prevádzkovej činnosti	37 573,14	173 208,68
659 – Zúčtovanie opravných položiek z finančnej činnosti	3 437,00	12 070,00

Celková výška výnosov k 31.12.2019 bola vykázaná vo výške 31 312 562,44 €, čo predstavuje nárast výnosov oproti roku 2018, keď bola celková výška výnosov vykázaná vo výške 29 823 570,31 €. Nárast v roku 2019 bol spôsobený hlavne vyšším podielom na dani z príjmu, ktorého nárast oproti roku 2018 bol 1 975 426 €.

Najväčší podiel na výnosoch tvorili výnosy:

- podielové dane vo výške	18 687 696,00 €
- daň z nehnuteľnosti vo výške	3 574 055,00 €
- podiel za odpad	722 498,00 €
- poplatok za rozvoj vo výške	168 670,60 €

Mestská časť Bratislava-Petržalka
Poznámky individuálnej účtovnej závierky zostavenej k 31. decembru 2019

- nájomné vo výške 2 508 587,77 €

2. Náklady - popis a výška významných položiek nákladov

Popis /číslo účtu a názov/	Suma k 31.12.2019	Suma k 31.12.2018
a) spotrebované nákupy v tom :	322 315,82	288 039,03
501 - Spotreba materiálu	227 672,50	196 702,59
502 - Spotreba energie	94 643,32	91 336,44
- elektrická energia	83 549,09	79 153,95
- voda	3 333,68	2 176,94
- plyn	6 595,75	7 742,10
- teplo	1 164,80	2 263,45
b) služby v tom :	2 638 390,37	3 091 665,74
511 - Opravy a udržiavanie	818 991,71	1 167 461,82
512 - Cestovné	7 303,93	3 702,18
513 - Náklady na reprezentáciu	16 371,83	12 485,88
518 - Ostatné služby	1 795 722,90	1 908 015,86
c) osobné náklady v tom :	5 517 817,72	5 108 044,88
521 - Mzdové náklady	3 891 939,01	3 603 204,59
524 - Záonné sociálne náklady	1 371 659,18	1 260 610,26
525 - Ostatné sociálne poistenie	45 501,00	50 856,00
527 - Záonné sociálne náklady	208 718,53	193 349,03
528 - Ostatné sociálne poistenie	0,00	25,00
d) dane a poplatky	10 565,25	10 689,16
e) odpisy, rezervy a opravné položky v tom :	1 477 732,20	1 429 846,89
551 - Odpisy DNM a DHM	1 154 446,28	1 120 267,60
- odpisy z vlastných zdrojov	765 013,31	743 662,90
- odpisy z cudzích zdrojov	389 432,97	376 604,70
553 - Tvorba ostatných rezerv	105 050,61	109 081,28
558 - Tvorba ostatných opravných položiek	148 157,31	75 840,01
559 - Tvorba opravných položiek z finančných činností	70 078,00	124 658,00
f) finančné náklady v tom :	94 580,65	99 945,97
562 - Úroky	72 657,60	79 458,06
568 - Ostatné finančné náklady	21 923,05	20 487,91
g) náklady na transfery a náklady z odvodov príjmov v tom :		16 546 052,74
584 - Náklady na transfery z rozpočtu obce, VÚC do RO, PO zriadených obcou alebo VÚC	17 887 741,27	16 200 803,85
- bežný transfer	16 967 990,33	15 380 692,09
- zúčtovanie kapitálového transferu u zriaďovateľa	919 750,94	820 111,76
585 - Náklady na transfery z rozpočtu obce, ost. subjektom verejnej správy	0,00	1 500,00
586 - Náklady na transfery z rozpočtu obce, VÚC subjektov mimo verejnej správy	426 637,95	290 235,90
587 - Náklady na ostatné transfery	60 565,00	53 512,99
h) ostatné náklady v tom :	302 469,37	548 320,49
541 - ZC predaného DNM a DHM	0,00	339 049,71
544 - Zml. pokuty, penále, úrok z omeškania	841,68	692,34
545 - Ost.pokuty, penále, úrok z omeškania	3,00	49,90
546 - Odpis pohľadávky	22 069,51	43 898,36
548 - Ostatné náklady na prevádzkovú činnosť	279 541,18	164 630,18
549 - Manká a škody	14,00	0,00
i) dane z príjmov		
591 - Splatná daň z príjmov	3 046,05	2 494,25

Celková výška nákladov k 31.12.2019 bola vykázaná vo výške 28 741 861,65 €, čo predstavuje nárast nákladov oproti roku 2018, keď bola celková výška nákladov vykázaná vo výške 27 125 099,15 €.

Nárast nákladov bol spôsobený hlavne zvýšením nákladov na transfery na mzdy pre ZŠ a MŠ

Mestská časť Bratislava-Petržalka
Poznámky individuálnej účtovnej závierky zostavenej k 31. decembru 2019

Najväčší podiel na nákladoch tvorili náklady:

- mzdové náklady vo výške 3 891 939,01 €
- sociálne náklady vo výške 1 260 610,26 €
- služby za stočné, zimnú pohotovosť, deratizáciu, kosenie vo výške 685 037 €
- služby spojené s parkovacou politikou vo výške 145 431 €
- odpisy majetku z vlastných zdrojov vo výške 765 013 €
- náklady na transfery RO/PO vo výške 17 887 741 €
- náklady na transfery subjektom mimo verejnej správy vo výške 426 638 €

Čl. VI
Informácie o údajoch na podsúvahových účtoch

Druh položky	Opis položky	Hodnota	Účet
Drobný hmotný majetok	DHM, ktorého obstarávacia cena je od 33,20 €, - do 1 700 € bez ohľadu na dobu použiteľnosti	706 378,20	751
Drobný nehmotný majetok	DNM, ktorého obstarávacia cena je od 33,20 €, - do 2 400 € bez ohľadu na dobu použiteľnosti	213 219,03	752
Prenajatý majetok	DHM-ŠH Wolkrova, ŠH Znievska, Dalkia	16 646,94	753
Dlhodobý hmotný majetok	Dalkia - zhodnotený	28 943 219,54	754
Budovy, pozemky	Zverené do správy ZŠ a MŠ	39 725 382,46	755
Materiál v skladoch CO	Špeciálny materiál	23 064,61	761
Daň z nehnuteľnosti do r. 2005	Pohľadávky odpísané	265 692,99	771
Parkovacie karty	Hodnota 1€/ks a 4€/ks	21 731,00	78x
Spolu		69 915 334,77	

Čl. VII
Informácie o iných aktívach a iných pasívach

Na Pamiatkovom úrade SR je okrem iných národných kultúrnych pamiatok Petržalky evidovaný aj Sad Janka Kráľa. Pozemky sadu Janka Kráľa, ktoré sú druhovo určené ako historická zeleň boli zverené v roku 2012 do správy MČ Petržalka, ktorá bola povinná zabezpečovať údržbu, čistotu a revitalizáciu zelene.

Účtovná hodnota zverených pozemkov bola vo výške 2 554 707,42 €.

V roku 2019 bol Sad Janka Kráľa vrátený späť do správy hlavnému mestu.

Čl. VIII
Informácie o spriaznených osobách a o ekonomických vzťahoch
účtovnej jednotky a spriaznených osôb

Informácie o spriaznených osobách a o ekonomických vzťahoch účtovnej jednotky a spriaznených osôb

Druh obchodu	Hodnoty obchodu v €	Podiel na celkovom objeme v %
Náklady za správu obec. majetku – BPP, s.r.o.	64 384,76	3,59% zo všetkých služieb
Náklady za prevádzkovanie plavárne – ŠZP, s.r.o.	209 996,19	49,22% z celkových transferov subjektom mimo verejnej správy

Čl. IX
Informácie o rozpočte a hodnotenie plnenia rozpočtu

Informácie o rozpočte a hodnotenie plnenia rozpočtu - tabuľka č.12-14

Schválený rozpočet a jeho úpravy:

Rozpočet mestskej časti na rok 2019 bol schválený uznesením Miestneho zastupiteľstva mestskej časti Bratislava-Petržalka č. 13 dňa 5.2.2019 s príjmami a výdavkami vo výške 39 457 969 €.

Zmeny rozpočtu boli realizované uzneseniami miestneho zastupiteľstva, rozpočtovými opatreniami starostu a na základe oznámení hlavného mesta SR Bratislavy o schválenej výške dotácií zo štátneho rozpočtu na prenesený výkon štátnej správy na úseku školstva.

Celkový rozpočet na rok 2019 (vrátane rozpočtových organizácií) bol po všetkých úpravách schválený vo výške 42 776 648 € a jeho čerpanie je nasledovné:

	Schválený rozpočet	Rozpočet po zmenách	Skutočnosť
Bežné príjmy	37 281 445	40 832 637	42 162 459
Kapitálové príjmy	1 098 450	165 500	303 844
Príjmové finančné operácie	1 078 074	1 778 511	1 148 729
Príjmy spolu	39 457 969	42 776 648	43 615 032
Bežné výdavky	36 394 446	39 742 422	37 330 076
Kapitálové výdavky	2 078 317	1 938 414	743 981
Výdavkové finančné operácie	985 206	1 095 812	1 098 050
Výdavky spolu	39 457 969	42 776 648	39 172 107

Schválený rozpočet, rozpočet po všetkých schválených zmenách a skutočnosť k 31.12.2019 v členení podľa ekonomickej klasifikácie iba za mestskú časť bez rozpočtových organizácií v zriaďovateľskej kompetencii mestskej časti sú uvedené v tabuľkových prehľadoch č. 12 až 14.

Tabuľka č. 12 - Príjmy rozpočtu

Tabuľka č. 13 - Výdavky rozpočtu

Tabuľka č. 14 - Finančné operácie

Výška dlhu podľa § 17 ods. 7 -8 zákona č.583/2004 Z.z. o rozpočtových pravidlách územnej samosprávy a o zmene a doplnení niektorých zákonov v z.n.p. za bežné účtovné obdobie a bezprostredne predchádzajúce účtovné obdobie je uvedená v tabuľke č.15.

Čl. X

Informácie o skutočnostiach, ktoré nastali po dni, ku ktorému sa zostavuje účtovná závierka do dňa zostavenia účtovnej závierky

Koncom roka 2019 sa prvýkrát objavili správy z Číny o koronavíruse. V prvých mesiacoch roku 2020 sa vírus rozšíril do celého sveta a jeho negatívny vplyv nadobudol veľké rozmery. V čase zverejnenia tejto účtovnej závierky MČ Bratislava-Petržalka nezaznamenala významný pokles príjmov z podielov na daniach v správe štátu . Nakoľko sa však situácia stále mení, nemožno predvídať budúce účinky a dopady.

Vedenie mestskej časti bude pokračovať v monitorovaní potenciálneho dopadu a podnikne všetky možné kroky na zmiernenie akýchkoľvek negatívnych účinkov na mestskej časti, na jej občanov a na jej zamestnancov.