



EVITO, občianske združenie

Blatná na Ostrove 255

930 32 Blatná na Ostrove

VÝROČNÁ SPRÁVA
Za rok 2019



Blatná na Ostrove 255, 930 32 Blatná na Ostrove

Korešpondenčná adresa: Zariadenie pre seniorov Penzión STEFFI, Prúdová 14, 821 05 Bratislava

Predkladateľ : Mgr. Oľga Fedorková
Spracovali : Mgr. Oľga Fedorková
PhDr. Štěpánka Mádlová
Doc. Ing. Anton Doktorov, PhD., mim. prof.

Bratislava, 31. 10. 2020



Blatná na Ostrove 255, 930 32 Blatná na Ostrove

Korešpondenčná adresa: Zariadenie pre seniorov Penzión STEFFI, Prúdová 14, 821 05 Bratislava

Obsah

1 SÍDLO, VZNIK A POSTAVENIE POSKYTOVATEĽA SOCIÁLNYCH SLUŽIEB.....	3
2 ZARIADENIE PRE SENIOROV – PENZIÓN STEFFI.....	4
2.1 Ubytovanie.....	4
2.2 Stravovanie.....	5
3 ŠTRUKTÚRA PRIJÍMATEĽOV SOCIÁLNEJ SLUŽBY K 31. 12. 2019.....	7
4 ORGANIZAČNÁ ŠTRUKTÚRA POSKYTOVATEĽA SOCIÁLNYCH SLUŽIEB.....	8
5 PERSONÁLNE PODMIENKY.....	10
6 POSKYTOVANIE SOCIÁLNYCH SLUŽIEB.....	11
7 FINANCOVANIE SOCIÁLNYCH SLUŽIEB (v tis. EUR).....	12
8 EKONOMICKY OPRÁVNEŇÉ NÁKLADY V R. 2019.....	13
9 FOTOGALÉRIA.....	15



Blatná na Ostrove 255, 930 32 Blatná na Ostrove

Korešpondenčná adresa: Zariadenie pre seniorov Penzión STEFFI, Prúdová 14, 821 05 Bratislava

1 SÍDLO, VZNIK A POSTAVENIE POSKYTOVATEĽA SOCIÁLNYCH SLUŽIEB

Názov organizácie : Evito, občianske združenie

Sídlo : Blatná na Ostrove 255, 930 32 Blatná na Ostrove

Dátum vzniku organizácie : 15. máj 2011

Zápis do Registra poskytovateľa sociálnych služieb NSK : 29. september 2014

Začiatok poskytovania sociálnych služieb : 01. 01. 2015

IČO : 42253560

Štatutárny zástupca : Mgr. Oľga Fedorková

Druh sociálnej služby : Zariadenie pre seniorov (ďalej len „ZpS“)

Miesto poskytovania sociálnej služby : Prúdová 14, 821 05 Bratislava

Kapacita ZpS : 32 miest pre príjemcov sociálnej služby (ďalej len „PSS“), t. j. pre fyzické osoby, ktoré sú odkázané na pomoc inej fyzickej osoby, a pre fyzické osoby, ktoré dovŕšili dôchodkový vek

Forma sociálnej služby : pobytová, nepretržitá, celoročná

2 ZARIADENIE PRE SENIOROV – PENZIÓN STEFFI

ZpS – Penzión STEFFI je umiestnený v samostatnom objekte, ktorý bol na tento účel postavený v r. 2003 ako zariadenie sociálnych služieb a rekolaudovaný v roku 2014 na zariadenie pre seniorov.

Priestory a vybavenie zariadenia boli schválené Regionálnym úradom verejného zdravotníctva v Bratislave v auguste 2014 pred začatím poskytovania sociálnej služby bez pripomienok.

2.1 Ubytovanie

Penzión Steffi poskytuje ubytovanie v súlade s vyhláškou číslo 259/2008 Z.z. Ministerstva zdravotníctva Slovenskej republiky o podrobnostiach o požiadavkách na vnútorné prostredie budov a o minimálnych požiadavkách na byty nižšieho štandardu a na ubytovacie zariadenia. Ubytovanie je poskytovanie bývania v obytnej miestnosti (izbe) a užívanie vybavenia obytnej miestnosti, užívanie spoločných priestorov a ich vybavenia a poskytovanie vecných plnení spojených s bývaním. Ubytovanie je poskytované v dvojposteľových alebo trojposteľových izbách. Dve alebo tri izby tvoria bunku. Každá bunka je vybavená kúpeľňou, samostatnou toaletou, pracím kútom.

Každá izba je vybavená základným vybavením :

- elektricky polohovateľné lôžko s nastaviteľnými bočnicami pre každého PSS,
- stolička pre každého PSS,
- skriňa dvojdielna pre každého PSS,
- veľkorozmerný LCD televízny prijímač s predplateným TV programom (všetky domáce TV stanice a množstvo zahraničných v českom, anglickom a nemeckom jazyku)
- ventilátor,
- nočný stolík,
- lampa,
- stôl,
- polohovateľné kreslo,
- matrac z hygienicky neškodného materiálu,
- vankúš, paplón, posteľná bielizeň,
- odpadkový kôš,
- na niektorých izbách sa nachádza chladnička, audio zariadenie – mikro HI-FI systém,
- izby na hornom poschodí sú vybavené klimatizačnou jednotkou s diaľkovým ovládaním

- podľa potreby antidekubitný matrac s kompresorom.

Okrem základného vybavenia izby má možnosť každý PSS doplniť si izbu malými predmetmi prinesenými z domáceho prostredia (obrázky, ozdoby ap.), tiež rádiom, vždy však tak, aby nerušil alebo neobmedzil spolubývajúceho.

Na prízemí sa nachádza aj spoločná kúpeľňa pre imobilných príjemcov, ktorí sú odkázaní na opatrovateľov pri kúpaní. Tiež je tu zriadené pracovné miesto pre kaderničku, ktorá pravidelne dochádza do zariadenia. Ďalšou službou, ktorá sa poskytuje prijímateľom je manikúra a pedikúra.

Na prízemí je umiestnená jedáleň, v ktorej sa naraz stravuje 18 príjemcov, ostatní príjemcovia sa stravujú na izbách, resp. v druhom turnuse v jedálni. V čase medzi podávaním jedál sa jedáleň využíva na rôzne aktivity pre PSS, organizovanie spoločenských udalostí, jubileí a pod.

Zariadenie je vybavené najmodernejším signalizačným zariadením založením na WI-FI technológii, ktoré dokáže signalizovať núdzový stav u PSS a privolať pomoc. Snímač je vyhotovený vo forme náramkových hodínok, ktorý po stlačení tlačidla v mieste bežného ciferníka signalizuje potrebu privolania opatrovateľa. Systém na centrálnej obrazovke vyhodnocuje druh potreby PSS a spôsob jej vyriešenia opatrovateľom, zdravotníckym personálom alebo sociálnym pracovníkom ZpS.

Riaditeľ ZpS dostáva mesačné raporty zo systému.

2.2 Stravovanie

Stravovanie je zabezpečované v ZpS prípravou vo vlastnom stravovacom zariadení, ktoré je na to priestorovo aj vybavením určené. Stravovacie zariadenie spĺňa všetky hygienické požiadavky kladené na zariadenia tohto typu, pričom rozhodnutie k začatiu prevádzky vydal Regionálny úrad verejného zdravotníctva v Bratislave.

Stravovanie zahŕňa poskytovanie stravy v súlade so zásadami zdravej výživy a s prihliadnutím na vek a zdravotný stav PSS podľa stravných jednotiek. Za stravnú jednotku sa považujú náklady na suroviny. Celkovú hodnotu stravy tvoria náklady na suroviny a režijné náklady na prípravu stravy.

Strava sa pripravuje podľa jedálneho lístka zostaveného na dobu jedného týždňa vopred. Jedálny lístok zostavuje vedúca úseku stravovania v spolupráci so zdravotníckym pracovníkom, pričom sa prihliada na návrhy a podnety od PSS.



Blatná na Ostrove 255, 930 32 Blatná na Ostrove

Korešpondenčná adresa: Zariadenie pre seniorov Penzión STEFFI, Prúdová 14, 821 05 Bratislava

Jedálny lístok je vystavený na viditeľnom mieste, každá zmena v jedálnom lístku musí byť vyznačená. Jedálny lístok sa prispôsobuje sezónnosti ročných období.

V ZpS sa poskytuje celodenné stravovanie, za ktoré sa považujú raňajky, obed, večera a dve vedľajšie jedlá (desiata, olovrant); pri diabetickej diéte tri vedľajšie jedlá (desiata, olovrant, II. večera). Racionálna, diabetickejšia a iné špeciálne druhy diét sa poskytujú na základe odporúčania odborného lekára, prípadne na žiadosť PSS. Strava sa podáva podľa potreby tiež nakrájaná, mletá alebo mixovaná.

Stav budovy a interiéru sa neustále modernizuje a prispôsobuje nielen aktuálnym potrebám klientov ale aj legislatívnym predpisom. Na prekonanie bariéry medzi prízemím a poschodím zapožičal Úrad práce, sociálnych vecí a rodiny v Bratislave elektrický pásový schodolez, ktorý sa využíva pre PSS, majúci problémy s chôdzou po schodoch.

V areáli objektu sa nachádza veľká záhrada so štyrmi altánmi a okrasnými drevinami, kde môžu klienti pri zhoršenom počasí tráviť voľný čas, resp. stretávať sa nerušene s príbuznými a priateľmi. Záhrada je vybavená stoličkami a stolmi, hojdačkou pre tri osoby. V záhrade je možné usporiadať spoločenské akcie ako grilovanie apod.

3 ŠTRUKTÚRA PRIJÍMATEĽOV SOCIÁLNEJ SLUŽBY K 31. 12. 2019

ZpS poskytuje celoročnú pobytovú sociálnu službu 32 prijímateľom, čo predstavuje 100%-iné využitie kapacity zariadenia.

Neprítomnosť klienta z dôvodu hospitalizácie presiahla 30-dňovú lehotu v troch prípadoch, čím vznikol právny dôvod na vrátenie príspevku Ministerstvu práce, sociálnych vecí a rodiny SR, čo sa hneď v lehote realizovalo. Taktiež pri úmrtí príjemcu sa uvoľnené miesto obsadzovalo takmer ihneď, nakoľko na prijatie čakajú ďalší záujemcovia, ktorí podali žiadosť o prijatie a čakajú v poradovníku.

Počet miest v ZpS pre mužov je : 10 a pre ženy: 22. Tento počet miest je nemenný s ohľadom na vytvorenie podmienok pre hygienu, osobitne pre ženy.

Na prízemí sú umiestnení PSS, ktorí prichádzajú zo zdravotníckych zariadení alebo z vlastných domácností imobilní. Počas pobytu je prioritou práce opatrovateľov a rehabilitačného pracovníka zlepšenie mobility, chôdze prijímateľov po rovine, po schodoch, bazálna stimulácia, súbor aktívnych dychových cvičení, pasívne a aktívne cvičenia na lôžku a aj mimo neho.

Na prvom poschodí sú umiestnení príjemcovia predovšetkým s psychiatrickými diagnózami, ktorí nestratili mobilitu, avšak po jej strate prechádzajú na miesta na prízemí, najmä ak vznikal problém s chôdzou po schodoch.

4 ORGANIZAČNÁ ŠTRUKTÚRA POSKYTOVATEĽA SOCIÁLNYCH SLUŽIEB

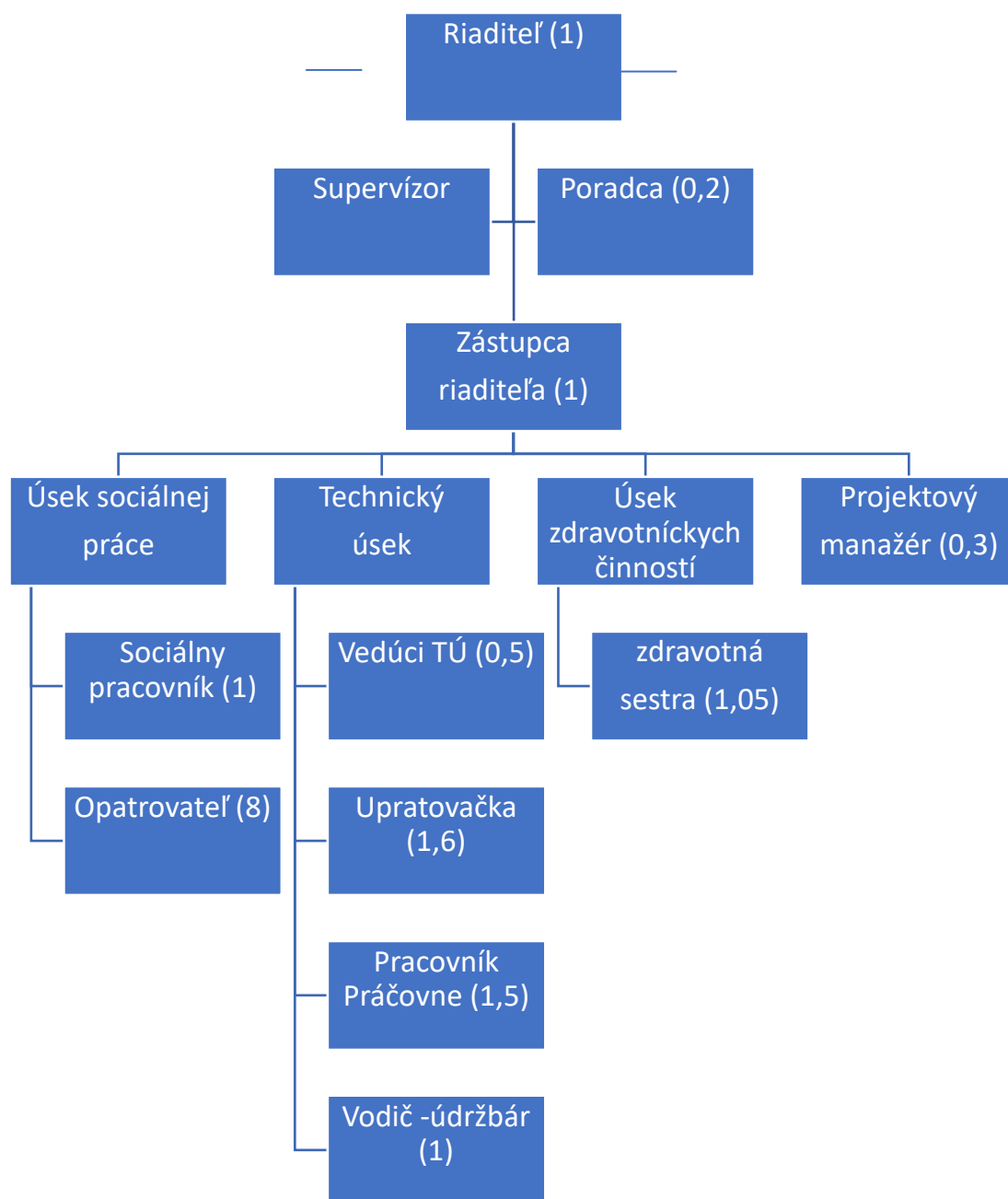



Blatná na Ostrove 255, 930 32 Blatná na Ostrove

Korešpondenčná adresa: Zariadenie pre seniorov Penzión STEFFI, Prúdová 14, 821 05 Bratislava

Počet pracovných miest: 17,65

Počet odborných zamestnancov: 13,05, t. j. 73,9%

Počet obslužných zamestnancov: 4,6

Druh: Zariadenie pre seniorov

Forma: Pobytová

Rozsah: Neurčitý čas

Pracovníci na živnosť: 3

Dátum: 31.12.2019

5 PERSONÁLNE PODMIENKY

Celkový prepočítaný počet zamestnancov zariadenia je 17.65, títo sú rozdelení podľa pracovného zaradenia nasledovne :

1. vedenie zariadenia,
2. sociálny a personálny úsek,
3. technický úsek
4. úsek zdravotníckej starostlivosti
5. projektový manažér

Počet pracovníkov jednotlivých úsekov je uvedený v organizačnej štruktúre.

Kvalifikácia a odborná prax zamestnancov je v súlade s požiadavkami vyplývajúcimi zo všeobecne platných právnych predpisov.

Celkový počet odborných pracovníkov je 13,05, čo predstavuje 73,9% z celkového počtu pracovníkov. ZpS pravidelne vykonáva školenie zamestnancov v oblasti BOZP a PO, taktiež sa pracovníci zúčastňujú na pravidelných školeniach o nových metódach a postupoch pri vykonávaní svojho pracovného zaradenia. Zariadenie plní prílohu č. 1 k zákonu č. 448/2008 Z. z. **MAXIMÁLNY POČET PRIJÍMATEĽOV SOCIÁLNEJ SLUŽBY NA JEDNÉHO ZAMESTNANCA A MINIMÁLNY PERCENTUÁLNY PODIEL ODBORNÝCH ZAMESTNANCOV**

NA CELKOVOM POČTE ZAMESTNANCOV.

Zariadenie pracuje na systéme sledovanie kvality poskytovaných sociálnych služieb. S veľkou pozornosťou vypracováva plnenie štandardu kvality sociálnych služieb podľa štyroch oblastí, jednotlivých kritérií a štandardu, s vlastným hodnotením plnenia indikátorov. Plnenia indikátorov sú pravidelne vyhodnocované.

6 POSKYTOVANIE SOCIÁLNYCH SLUŽIEB

Zariadenie pre seniorov poskytuje sociálne služby zamerané na riešenie nepriaznivej sociálnej situácie z dôvodu ťažkého zdravotného postihnutia, nepriaznivého zdravotného stavu a pre občanov, ktorí dovŕšili dôchodkový vek.

V zariadení pre seniorov sa :

A) poskytuje

1. pomoc pri odkázanosti na pomoc inej fyzickej osoby,
2. sociálne poradenstvo,
3. sociálnu rehabilitáciu,
4. ošetrovateľskú starostlivosť,
5. ubytovanie,
6. stravovanie,
7. upratovanie, pranie, žehlenie a údržba bielizne a šatstva,
8. osobné vybavenie

B) utvárajú podmienky na úschovu cenných vecí,

C) zabezpečuje záujmová činnosť.



Blatná na Ostrove 255, 930 32 Blatná na Ostrove

Korešpondenčná adresa: Zariadenie pre seniorov Penzión STEFFI, Prúdová 14, 821 05 Bratislava

7 FINANCOVANIE SOCIÁLNYCH SLUŽIEB (v tis. EUR)

Zariadenie pre seniorov bolo v roku 2019 financované nasledovne :

Príjmy :

a) úhrady za poskytovanie služby od prijímateľov :	270.720,-	Eur
b) dotácia z rozpočtu MPSVR SR :	175.680,-	Eur
c) dotácia z Hl. mesta Bratislava:	38.223,36	Eur
Spolu :	484.623,36	Eur

Náklady :

- mzdy, odvody	236.327,45	Eur
- nájomné	60.000,-	Eur
- stravovanie, energie, voda, bežná údržba, služby, spotrebný materiál v celkovej hodnote	188.295,91	Eur
Spolu :	484.623,36	Eur
439,7		

Rozdiel : 0,- Eur

8 EKONOMICKY OPRÁVNENÉ NÁKLADY V R. 2019

EKONOMICKY OPRÁVNENÉ NÁKLADY	
Názov organizácie : EVITO, o. z.	
Sídlo : Blatná na Ostrove 255, 930 32	
IČO : 42253560	
ROK :	2019
Kapacita ZpS :	32
Naplnenosť ZpS v r. 2019 :	30,325
Položky ktoré tvoria EON	Zariadenie pre seniorov
a) mzdy, platy a ostatné os. vyrovnania vo výške, ktorá zodpovedá výške platu a ostatných osobných vyrovnaní podľa osobitného predpisu	174 044,22
b) poistné na verejné zdravotné poistenie, poistné na soc. Poistenie a povinné príspevky na starobné dôchodkové sporenie platné zamestnávateľom v rozsahu určenom podľa písmena a)	62 283,23
c) tuzemské cestovné náhrady	0
d) výdavky na energie, vodu a komunikácie	16 800
e) výdavky na materiál okrem reprezentačného vybavenia nových interiérov	41 600
f) dopravné	10 600
g) výdavky na rutinnú údržbu a štandardnú údržbu okrem jednorazovej údržby objektov alebo ich častí a riešenia havarijných stavov	18 000
h) nájomné za prenájom nehnuteľnosti alebo inej veci okrem dopravných prostriedkov a špeciálnych strojov, zariadení, techniky, náradia a materiálu najviac vo výške obvyklého nájomného	60 000
i) výdavky na služby	100 295,91
j) výdavky na bežné transfery v rozsahu	

vreckového, odstupného, odchodného, náhrady príjmu pri dočasnej pracovnej neschopnosti zamestnanca	1 000
k) odpisy hmotného majetku a nehmotného majetku podľa účtovných predpisov	
EON náklady spolu za rok	484 623,36
EON náklady – 1 klient/1 mesiac	1 331,75

9 FOTOGALÉRIA

