

SPRÁVA NEZÁVISLÉHO AUDÍTORA

pre štatutárny orgán a obecné zastupiteľstvo obce konsolidujúcej účtovnej jednotky Sihelné

I. Správa z auditu účtovnej závierky

Názor

Uskutočnili sme audit konsolidovanej účtovnej závierky účtovnej jednotky verejnej správy, ktorú za konsolidovaný celok zostavila konsolidujúca účtovná jednotka obec Sihelné, Sihelné 217, 029 46 Sihelné, a ktorá obsahuje konsolidovanú súvahu k 31. decembru 2019, konsolidovaný výkaz ziskov a strát za rok končiaci sa k uvedenému dátumu, a poznámky, ktoré obsahujú súhrn významných účtovných zásad a účtovných metód.

Podľa nášho názoru, priložená konsolidovaná účtovná závierka poskytuje pravdivý a verný obraz konsolidovanej finančnej situácie konsolidovaného celku k 31. decembru 2019 a konsolidovaného výsledku hospodárenia za rok končiaci sa k uvedenému dátumu podľa zákona č. 431/2002 Z. z. o účtovníctve v znení neskorších predpisov (ďalej len „zákon o účtovníctve“).

Základ pre názor

Audit sme vykonali podľa medzinárodných audítorských štandardov (International Standards on Auditing, ISA). Naša zodpovednosť podľa týchto štandardov je uvedená v odseku Zodpovednosť audítora za audit konsolidovanej účtovnej závierky. Od konsolidovaného celku sme nezávisli podľa ustanovení zákona č. 423/2015 o štatutárnom audite a o zmene a doplnení zákona č. 431/2002 Z. z. o účtovníctve v znení neskorších predpisov (ďalej len „zákon o štatutárnom audite“) týkajúcich sa etiky, vrátane Etického kódexu audítora, relevantných pre náš audit účtovnej závierky a splnili sme aj ostatné požiadavky týchto ustanovení týkajúcich sa etiky. Sme presvedčení, že audítorské dôkazy, ktoré sme získali, poskytujú dostatočný a vhodný základ pre náš názor.

Zodpovednosť štatutárneho orgánu za konsolidovanú účtovnú závierku

Štatutárny orgán konsolidujúcej účtovnej jednotky obec Sihelné, je zodpovedný za zostavenie konsolidovanej účtovnej závierky tak, aby poskytovala pravdivý a verný obraz podľa zákona o účtovníctve a za tie interné kontroly, ktoré považuje za potrebné na zostavenie konsolidovanej účtovnej závierky, ktorá neobsahuje významné nesprávnosti, či už v dôsledku podvodu alebo chyby.

Pri zostavovaní konsolidovanej účtovnej závierky je štatutárny orgán zodpovedný za zhodnotenie schopnosti konsolidovaného celku nepretržite pokračovať vo svojej činnosti, za opísanie skutočností týkajúcich sa nepretržitého pokračovania v činnosti, ak je to potrebné, a za použitie predpokladu nepretržitého pokračovania v činnosti v účtovníctve.

Zodpovednosť audítora za audit konsolidovanej účtovnej závierky

Našou zodpovednosťou je získať primerané uistenie, či konsolidovaná účtovná závierka ako celok neobsahuje významné nesprávnosti, či už v dôsledku podvodu alebo chyby, a vydať správu

audítora, vrátane názoru. Primerané uistenie je uistenie vysokého stupňa, ale nie je zárukou toho, že audit vykonaný podľa medzinárodných audítorských štandardov vždy odhalí významné nesprávnosti, ak také existujú. Nesprávnosti môžu vzniknúť v dôsledku podvodu alebo chyby a za významné sa považujú vtedy, ak by sa dalo odôvodnene očakávať, že jednotlivito alebo v súhrne by mohli ovplyvniť ekonomické rozhodnutia používateľov, uskutočnené na základe tejto konsolidovanej účtovnej závierky.

V rámci auditu uskutočneného podľa medzinárodných audítorských štandardov, počas celého auditu uplatňujeme odborný úsudok a zachovávame profesionálny skepticizmus. Okrem toho:

- Identifikujeme a posudzujeme riziká významnej nesprávnosti konsolidovanej účtovnej závierky, či už v dôsledku podvodu alebo chyby, navrhujeme a uskutočňujeme audítorské postupy reagujúce na tieto riziká a získavame audítorské dôkazy, ktoré sú dostatočné a vhodné na poskytnutie základu pre náš názor. Riziko neodhalenia významnej nesprávnosti v dôsledku podvodu je vyššie ako toto riziko v dôsledku chyby, pretože podvod môže zahŕňať tajnú dohodu, falšovanie, úmyselné vynechanie, nepravdivé vyhlásenie alebo obídenie internej kontroly.
- Oboznamujeme sa s internými kontrolami relevantnými pre audit, aby sme mohli navrhnúť audítorské postupy vhodné za daných okolností, ale nie za účelom vyjadrenia názoru na efektívnosť interných kontrol konsolidovaného celku.
- Hodnotíme vhodnosť použitých účtovných zásad a účtovných metód a primeranosť účtovných odhadov a uvedenie s nimi súvisiacich informácií, uskutočnené štatutárnym orgánom.
- Robíme záver o tom, či štatutárny orgán vhodne v účtovníctve používa prec poklad nepretržitého pokračovania v činnosti a na základe získaných audítorských dôkazov záver o tom, či existuje významná neistota v súvislosti s udalosťami alebo okolnosťami, ktoré by mohli významne spochybníť schopnosť konsolidovaného celku nepretržite pokračovať v činnosti. Ak dospejeme k záveru, že významná neistota existuje, sme povinný upozorniť v našej správe audítora na súvisiace informácie uvedené v účtovnej závierke alebo, ak sú tieto informácie nedostatočné, modifikovať náš názor. Naše závery vychádzajú z audítorských dôkazov získaných do dátumu vydania našej správy audítora.
- Hodnotíme celkovú prezentáciu, štruktúru a obsah konsolidovanej účtovnej závierky vrátane informácií v nej uvedených, ako aj to, či konsolidovaná účtovná závierka zachytáva uskutočnené transakcie a udalosti spôsobom, ktorý vedie k ich vernému zobrazeniu.
- Získavame dostatočné a vhodné audítorské dôkazy o finančných údajoch účtovných jednotiek alebo ich obchodných aktivitách v rámci konsolidovaného celku pre účely vyjadrenia názoru na konsolidovanú účtovnú závierku. Zodpovedáme za vedenie, kontrolu a realizáciu auditu konsolidovaného celku. Ostávame výhradne zodpovedný za náš názor audítora.

II. Správy k ďalším požiadavkám zákonov a iných právnych predpisov

II.1 Správa k informáciám, ktoré sa uvádzajú v konsolidovanej výročnej správe vr. údajov individuálnej výročnej správy

Štatutárny orgán je zodpovedný za informácie uvedené v konsolidovanej výročnej správe, zostavenej podľa požiadaviek zákona o účtovníctve. Náš vyššie uvedený názor na konsolidovanú účtovnú závierku sa nevzťahuje na iné informácie v konsolidovanej výročnej správe.

V súvislosti s auditom konsolidovanej účtovnej zvierky a individuálnej účtovnej zvierky je našou zodpovednosťou oboznámenie sa s informáciami uvedenými v konsolidovanej výročnej správe vrátane údajov z individuálnej výročnej správy a posúdenie, či tieto informácie nie sú vo významnom nesúlade s auditovanou konsolidovanou účtovnou zvierkou a individuálnou účtovnou zvierkou alebo našimi poznatkami, ktoré sme získali počas auditu konsolidovanej účtovnej zvierky a individuálnej účtovnej zvierky, alebo sa inak zdajú byť významne nesprávne.

Posúdili sme, či konsolidovaná výročná správa účtovnej jednotky verejnej správy, ktorú za konsolidovaný celok zostavila konsolidujúca účtovná jednotka obec Sihelné, vrátane údajov individuálnej výročnej správy, obsahuje informácie, ktorých uvedenie vyžaduje zákon o účtovníctve.

Na základe prác vykonaných počas auditu konsolidovanej účtovnej zvierky a auditu individuálnej účtovnej zvierky, podľa nášho názoru:

- informácie uvedené v konsolidovanej výročnej správe zostavenej za rok 2019 sú v súlade s konsolidovanou účtovnou zvierkou za daný rok a sú v súlade s individuálnou účtovnou zvierkou za daný rok,
- konsolidovaná výročná správa obsahuje informácie podľa zákona o účtovníctve vrátane údajov individuálnej výročnej správy, ktoré sa v nej uviedli v súlade so zákonom o účtovníctve.

Okrem toho, na základe našich poznatkov o účtovnej jednotke a situácii v nej, ktoré sme získali počas auditu konsolidovanej účtovnej zvierky a počas auditu individuálnej účtovnej zvierky, sme povinní uviesť, či sme zistili významné nesprávnosti v konsolidovanej výročnej správe vrátane údajov individuálnej výročnej správy, ktorú som obdržali pred dátumom vydania tejto správy audítora. V tejto súvislosti neexistujú zistenia, ktoré by sme mali uviesť.

V Bratislave, dňa 18. decembra 2020

MAKROAUDIT, s. r. o.
Licencia UDVA č. 387
Studenohorská 2074/24
841 03 Bratislava

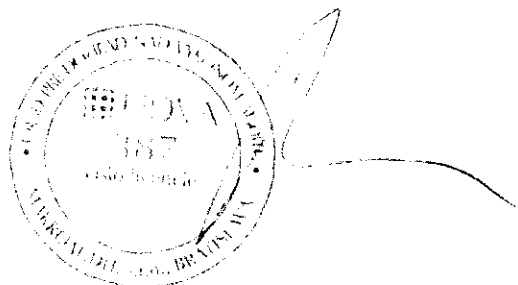

Ing. Marcel Petrik
CA č. 1107



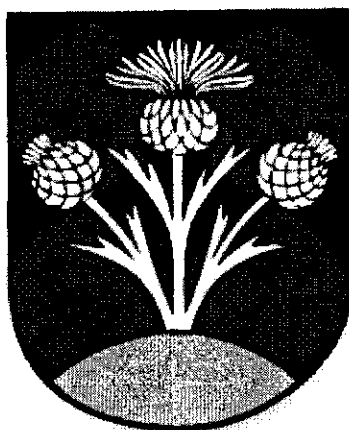

Konsolidovaná výroční správa

Obce Sihelné

za rok 2019



A handwritten signature in black ink, which appears to read "Ľ. Piták", is positioned above a horizontal dotted line.

Mgr. Ľubomír Piták
starosta obce

OBSAH

1. Úvodné slovo starostu obce
2. Identifikačné údaje obce
3. Organizačná štruktúra obce a identifikácia vedúcich predstaviteľov
4. Poslanie, vízie, ciele
5. Základná charakteristika konsolidovaného celku
 - 5.1. Geografické údaje
 - 5.2. Demografické údaje
 - 5.3. Ekonomické údaje
 - 5.4. Symboly obce
 - 5.5. Logo obce
 - 5.6. História obce
 - 5.7. Pamiatky
 - 5.8. Významné osobnosti obce
6. Plnenie funkcií obce (prenesené kompetencie, originálne kompetencie)
 - 6.1. Výchova a vzdelávanie
 - 6.2. Zdravotníctvo
 - 6.3. Sociálne zabezpečenie
 - 6.4. Kultúra
 - 6.5. Hospodárstvo
7. Informácia o vývoji obce z pohľadu rozpočtovníctva
 - 7.1. Plnenie príjmov a čerpanie výdavkov za rok 2019
 - 7.2. Prebytok/schodok rozpočtového hospodárenia za rok 2019
 - 7.3. Rozpočet na roky 2019 - 2021
8. Informácia o vývoji obce z pohľadu účtovníctva za materskú účtovnú jednotku a konsolidovaný celok
 - 8.1. Majetok
 - 8.2. Zdroje krytia
 - 8.3. Pohľadávky
 - 8.4. Závazky
9. Hospodársky výsledok za rok 2019 - vývoj nákladov a výnosov za materskú účtovnú jednotku a konsolidovaný celok

10. Ostatné dôležité informácie
 - 10.1. Prijaté granty a transfery
 - 10.2. Poskytnuté dotácie
 - 10.3. Významné investičné akcie v roku 2019
 - 10.4. Predpokladaný budúci vývoj činnosti
 - 10.5. Udalosti osobitného významu po skončení účtovného obdobia
 - 10.6. Významné riziká a neistoty, ktorým je účtovná jednotka vystavená

1. Úvodné slovo starostu obce

Vážení poslanci, občania našej dediny, priatelia!

Výročná správa Obce Sihelné za rok 2019, ktorú Vám predkladám, poskytuje pravdivý a nestranný pohľad na dosiahnuté činnosti a výsledky obce. Ku skončeniu kalendárneho a účtovného roka ku každej organizácii neodmysliteľne patrí dôkladne hodnotenie ekonomickej a bežnej činnosti. Posúdiť kvalitu odvedenej práce však samozrejme môžu najlepšie iba občania. V posledných rokoch spoločenská, ekonomická a sociálna situácia prináša každodenne veľa problémov, pre organizácie, firmy a neposlednom rade aj pre ľudí. Zmierniť túto situáciu môžeme ak si budeme navzájom pomáhať, vychádzať si v ústrety samozrejme v rámci svojich možností a schopností, aby sme si vytvorili pekné, pokojné a šťastné podmienky pre život v našej dedine. Chcem sa poďakovať poslancom obecného zastupiteľstva, zamestnancom obce, aktivačným pracovníkom. Všetkým tým, ktorí sa v minulom roku aktívne zapájali do činnosti v obci, mládeži a starším spoluobčanom.

2. Identifikačné údaje obce

Názov: **Obec Sihelné**

Sídlo: **029 46 Sihelné č. p. 217**

IČO: **00 314 862**

Štatutárny orgán obce: **Mgr. Ľubomír Piták -starosta obce**

Telefón: **0911 527 434**

Mail: **ousihelne@orava.sk**

Webová stránka:

Bankové spojenie: **Dexia banka Slovensko a. s.**

Číslo účtu: **4006972001/5600, IBAN SK55 5600 0000 0040 0697 2001**

Fax: **043/55 94216**

Telefónne číslo: **043/55 94214**

Mobil: **0911 527434**

Obecný úrad:

Bc. Stašová Jana – účtovníčka OcÚ

Bc. Katarína Vorčáková – samostatný referent

Mgr. Marta Bielaková – samostatný referent

Mgr. Vojtašáková Alena – účtovníčka DP

Rozpočtové organizácie

Obec Sihelné nemá zriadenú rozpočtovú organizáciu.

Príspevkové organizácie

- **Obec Sihelné, drobná prevádzka, 029 46 Sihelné č. p. 217,**
- **IČO 356 511 56**
- **Č. tel. 043 552 15 10**
- **ousihelne@orava.sk**
- **ocu.sihelne@stonline.sk**

Neziskové organizácie založené obcou /uviesť názov, sídlo, štatutárny orgán, vklad do základného imania, predmet činnosti, IČO, telefón, e-mail, webová stránka, hodnota majetku, výška vlastného imania, výsledok hospodárenia/:

Obecný športový klub Sihelné, 029 46 Sihelné č. p. 217, IČO: 14220377, DIČ 2020570530

Obchodné spoločnosti

Obec Sihelné nemá založené žiadne obchodné spoločnosti.

4. Poslanie, vízie, ciele

Poslanie obce:

Jednou z kľúčových otázok pre realizáciu programu rozvoja obce je schopnosť obce v priebehu jeho realizácie zaistiť zdroje potrebné na jeho financovanie. Tieto zdroje vznikajú vo viacerých sférach – v súkromnom sektore, verejnej správe, ide tiež o zdroje zahraničné, najmä o prostriedky Európskej únie. Dôležitým zdrojom budú, po dokončení reformy verejnej správy a uskutočnení daňovej reformy, vlastné prostriedky. V dôsledku neexistencie nevyhnutných podkladových údajov pre stanovenie finančného rámca, v ktorom by sa mal program rozvoja v strednodobom horizonte pohybovať, je výška prostriedkov potrebná na realizáciu jednotlivých opatrení a aktivít stanovená len orientačne. Táto časť sa bude konkretizovaná v závislosti od reálneho čerpania finančných príspevkov zo štrukturálnych fondov, možností obecného rozpočtu atď..

Vychádzajúc z vyššie zadaných cieľov, priorít a opatrení a na základe auditu pripravovaných projektových zámerov v režii samosprávy, podnikateľskej sféry či neziskových a iných organizácií bol vypracovaný plán realizácie programu. Definuje, z akých prostriedkov by sa mali tieto zámery realizovať, kto by mal byť žiadateľov, určuje predpokladané časové rámce

Ciele obce:

„Zabezpečiť vyrovnaný hospodársko-sociálny rozvoj obce Sihelné, prostredníctvom využitia tunajšieho prírodno-historického potenciálu. Rozvoj obce bude zameraný hlavne na trvalý ekonomický rast pri rešpektovaní environmentálnych požiadaviek a obmedzení súvisiacich s existenciou tunajších prírodných hodnôt a CHKO Horná Orava. Hlavným rozvojovým bodom obce bude rozvoj služieb cestovného ruchu a rozvoj infraštruktúry cestovného ruchu.“

Formulácia strategického cieľa vychádza z predpokladu, že budú vytvorené podmienky pre stabilizáciu, rozvoj a adaptáciu ekonomicky aktívnych a výkonných subjektov. Zvyšovanie výkonnosti hospodárstva na udržateľnej úrovni v dlhodobom horizonte a rast jeho konkurencieschopnosti je považované za prioritu. Zároveň však musia byť vytvorené také podmienky, aby sa nezvyšovali výdavky verejných prostriedkov, ale aby nastala ich konsolidácia za účelom podpory nových rozvojových projektov.

Navrhovaná stratégia vychádza zo strategických prístupov v rámci regionálneho rozvoja, ktoré sú postavené na:

- aktivizácii nedostatočne využívaného potenciálu a podpore hospodárskeho rozvoja obce a okolia,
- rozšírení a zvýšení podielu aktivít na úrovni partnerstva,
- aktivizácii nástrojov riadenia verejných výdavkov za účelom ich zníženia

Súbežne je však potrebné venovať pozornosť aj rozvíjaniu ľudských zdrojov. Hlavným zámerom stratégie v tejto oblasti je zapojenie viacerých subjektov a postup riešenia danej problematiky v rámci partnerstva. V oblasti vybavenia územia dopravnou infraštruktúrou sa stratégia orientuje hlavne na vybudovanie prepojenia regiónu tak, aby bola zabezpečená napojenosť na dopravné koridory v dostatočnom čase a kvalite. Okrem zlepšenia dopravnej obslužnosti sa pozornosť venuje aj rozvoju informačnej spoločnosti. Stratégia v oblasti životného prostredia je zameraná na zlepšenie situácie zavádzaním nových ekologických metód výroby energie, novým prístupom občanov k ochrane životného prostredia. Stratégia je založená na eliminácii kľúčových disparít, ktoré sú bariérou rozvoja a na využití pozitívnych výhod, ktoré poskytujú príležitosti pre dlhodobý rast. To je možné uskutočniť len na úrovni partnerstva spolupracou verejného a súkromného sektoru a integrovaným prístupom k riešeniu ekonomických, sociálnych a environmentálnych aspektov.

Na dosiahnutie strategického cieľa budú podporovať globálne ciele podľa jednotlivých kľúčových odvetví. Uvedené ciele plne korešpondujú s hlavnými cieľmi deňovanými v PHSR Žilinského samosprávneho kraja a podporujú jeho naplnenie.

5. Základná charakteristika konsolidovaného celku

Obec je samostatný územný samosprávny a správny celok Slovenskej republiky. Obec je právnickou osobou, ktorá samostatne hospodári s vlastným majetkom a s vlastnými príjmami. Základnou úlohou obce pri výkone samosprávy je starostlivosť o všestranný rozvoj jej územia a o potreby jej obyvateľov.

Vymedzenie územia, geografická poloha

Obec Sihelné je alokovaná v severnej časti Oravy. Ide o hornatý región ležiaci na severe Slovenska, známy predovšetkým svojimi prírodnými krásami. Na severe je ohraničený Oravskými Beskydami, ktoré sú zároveň hranicou s Poľskou republikou, na východe Západnými Tatrami - Roháčmi, na juhu Chočskými vrchmi a na západe Malou Fatrou. Mozaikovitá hornatá krajina budovaná flyšovými horninami Vonkajších Západných Karpát zasahujúca do viacerých orografických celkov. Podstatnú časť lesov zaberajú smrekové monokultúry. Ojedinelé sú horské zmiešané lesy a na odľahlých miestach sa zachovali smrečiny pralesovitého charakteru. Masív Babej hory a Pil'ska presahuje hornú hranicu lesa. Unikátne sú podmäčané smrekovo – borovicové lesy s množstvom rôznych druhov mokradi, vlhkých lúk a rašelinísk. V poľnohospodárskej krajine prevažujú trvalé trávne porasty, často extenzívne využívané. Veľká vodná plocha Oravskej priehrady má zachovalé a väčšinou plytké brehy. Os územia tvorí rieka Orava, známa ako jedna z najčistejších riek Slovenska.

Susedné mestá a obce :

V súčasnosti je celý región rozdelený do 3 okresov - Dolný Kubín, Námestovo a Tvrdošín. Obec leží v okrese Námestovo.

Územie chránenej krajinskej oblasti Horná Orava (ďalej len „chránená krajinná oblasť“) sa nachádza v okrese Námestovo v katastrálnych územiach Beňadovo, Bobrov, Breza, Hruštín, Klin, Krušetnica, Lokca, Lomná, Mútne, Námestovo, Námestovské Pilsko, Novot', Oravská Jasenica, Oravská Lesná, Oravská Polhora, Oravské Veselé, Rabča, Rabčice, **Sihelné**, Slanica, Vaňovka, Vasil'ov, Vavrečka, Zakamenné a Zubrohlava, v okrese Tvrdošín v katastrálnych územiach Dolný Štefanov, Hladovka, Liesek, Oravské Hámre, Osada, Suchá Hora, Trstená a Ústie nad Priehradou.

Ide o podhorskú krajinu s vidieckymi sídlami s obytnou a rekreačnou funkciou. Obec Sihelné sa nachádza v podhorí Oravských Beskyd, čiastočne v údolí Sihelnianskeho potoka. Tiahne sa až do jeho pramennej oblasti na široký odlesnený chrbát. Názov obce je odvodený od slova sihla, ktoré značí mladý, slabo vyvinutý ihličnatý porast na lúke.

Celková rozloha obce :

Obec Sihelné sa nachádza na severozápadnom Slovensku v okrese Námestovo. Je tretou najsevernejšie položenou obcou Slovenska. Hraničí s katastrami obcí Oravská Polhora, Námestovo, Oravské Veselé a Rabča. Má veľkosť 1440 ha a približne obdĺžnikovitý tvar s orientáciou juhovýchod – severozápad.

Nadmorská výška :

Najvyšším bodom je vrchol Sihelnianskeho hrádka s nadmorskou výškou 993,4 m n. m. najnižším miestom na začiatku obce smerom od Rabče, kde Sihelniansky potok opúšťa katastrálne územie v nadmorskej výške približne 669 m n. m.

5.1 Demografické údaje

Hustota a počet obyvateľov :

Oblasť ľudských zdrojov je zameraná na rozvoj, vzdelanosti, zamestnanosti a trhu práce. Oblasti identifikované na lokálnej úrovni sú relevantné s Národným plánom zamestnanosti. Z hľadiska vierovyznania je obec prakticky homogénna. Dominantná časť obyvateľov sa hlási k rímsko-katolíckemu vierovyznaniu. V malej miere je zastúpené evanjelické vierovyznanie.

Vývoj počtu obyvateľov :

Úroveň sociálneho rozvoja charakterizuje viacero ukazovateľov, medzi ktoré patrí aj demografická situácia a zloženie obyvateľstva. V súčasnosti žije v obci obyvateľov.

Ukazovateľ/Rok	2013	2014	2015	2016	2017	2018	2019
Počet obyvateľov	2124	2116	2127	2144	2155	2180	2160

Ukazovateľ/Rok	2013	2014	2015	2016	2017	2018	2019
Úbytok	19	15	11	19	29	14	62
Prírastok	41	28	46	42	41	38	43

Migrácia obyvateľstva

Ukazovateľ/Rok	2013	2014	2015	2016	2017	2018	2019
Migračný prírastok	27	6	6	18	7	10	12
Migračný úbytok	22	27	30	25	8	9	13

5.2 Ekonomické údaje

Nezamestnanosť v obci :

Od roku 1989 sa na vývoji zamestnanosti začalo výrazne prejavovať spomalenie dynamiky hospodárskeho rastu. Likvidácia pracovných miest v dôsledku transformačných a reštrukturalizačných procesov nebola kompenzovaná vytváraním nových pracovných miest v ozdravených častiach hospodárstva. Pre celú ekonomiku je charakteristická vysoká miera nezamestnanosti a nízka tvorba nových pracovných miest.

Vývoj nezamestnanosti vo všeobecnosti v Žilinskom kraji zaznamenáva mierne klesajúci trend a ale jej súčasná úroveň je spolu s Košickým a Prešovským krajom najvyššia spomedzi ostatných krajov na Slovensku. Mierne zlepšovanie situácie je výsledkom priamych zahraničných investícií, ktoré sú hlavných zdrojov tvorby nových pracovných miest.

Štruktúra evidovaných nezamestnaných z hľadiska ich dosiahnutého vzdelania bola totožná s celoslovenskými štatistikami. Najväčší podiel na nezamestnanosti v obci v sledovanom období pripadal na obyvateľov so základným s stredným vzdelaním bez maturity.

Na zabezpečovanie práva občanov na zamestnanie je zriadený ÚPSVR ako verejnoprávna inštitúcia, ktorý v rozsahu svojej pôsobnosti, ako jeden z viacerých subjektov v súčinnosti s reprezentatívnymi organizáciami zamestnancov a zamestnávateľov vykonáva politiku zamestnanosti. ÚPSVR je hlavnou inštitúciou realizujúcou politiku trhu práce, čo je systém podpory a pomoci občanom pri ich začleňovaní na pracovné miesta na trhu práce formou sprostredkovania zamestnania, poskytovania poradenstva, prispôsobovaním profesijnej štruktúry nezamestnaných a zamestnancov pomocou rekvalifikácií, podporovanie vytvárania nových pracovných miest zamestnávateľmi pomocou poskytovania príspevkov v rámci aktívnej politiky trhu práce a poskytovaním podpory v nezamestnanosti. Pri poskytovaní verejných služieb zamestnanosti obec spolupracuje s ÚPSVR v Námestove, pri vytváraní dočasných pracovných miest, ktoré sú nevyhnutným predpokladom zachovania pracovných návykov dlhodobo nezamestnaných. Obec spolupracuje rovnako aj pri realizácii aktívnej politiky trhu práce (AFTP), v rámci ktorej sa pomocou nástrojov AFTP predovšetkým podporuje vytváranie nových pracovných miest zamestnávateľmi, ako aj obcou samotnou. Obec v oblasti aktívnej politiky zamestnanosti dočasne zamestnáva nezamestnaných občanov v rámci malých obecných služieb. V prevažnej miere výkon týchto pracovných činností zahŕňa údržbu verejných priestranstiev.

5.3 Symboly obce

Erb obce :

Erb obce Sihelné, posúdený a odporučený Heraldickou komisiou, opísaný v tejto listine a farebne vyobrazený v jej strede, je zapísaný v Heraldickom registri Slovenskej republiky pod signatúrou S-60/93. Tento erb, či už vo farebnej, čiernobielej alebo inej podobe obec Sihelné môže používať najmä vo svojej obecnej pečati, a tiež – rešpektujúc staré heraldické zvyklosti – na označenie svojho majetku, hnuteľného a nehnuteľného, ako aj pri všetkých na to vhodných príležitostiach. Ak by si však ktokoľvek iný privlastnil rovnaký erb, ako ten, ktorý je tu opísaný a vyobrazený, má byť podľa starého erbového práva vystavený posmechu a opovrhnutiu.

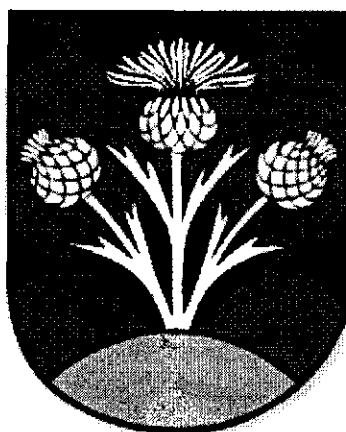

5.4 Logo obce

Heraldický register Slovenskej republiky, vedený na Ministerstve vnútra Slovenskej republiky – Odbore archívniectva a spisovej služby na základe štatútu Heraldickej komisie Ministerstva vnútra Slovenskej republiky, berúc do úvahy, že erbová tvorba je neodmysliteľnou súčasťou európskeho kultúrneho dedičstva a má na Slovensku dávne tradície, ktoré sú hodné pestovania aj v súčasnosti, uvedomujúc si, že odkaz našej mestskej a obecnej heraldiky je príkladom i príkazom, aby heraldická tvorba nepatriala len minulosti, ale ostala súčasťou kvality života a identity miest, obcí a ich obyvateľov, týmto pozdravuje všetkých, ktorí budú čítať túto erbovú listinu a oznamuje im nasledovné:

Heraldický register Slovenskej republiky sa oboznámil so žiadosťou Obecného úradu v Sihelnom o vystavenie erbovej listiny pre Obec Sihelné. Heraldický register Slovenskej republiky zobral na vedomie, že Heraldická komisia Ministerstva vnútra Slovenskej republiky kladne posúdila návrh erbu obce Sihelné a dňa tretieho mája roku tisícdeväťsto deväťdesiattri ho odporučila na prijatie obecným zastupiteľstvom a na zapísanie do Heraldického registra Slovenskej republiky v tejto podobe:

v červenom štíte zo zeleného kopca vyrastajúci strieborný trojitý bodliak, stredný rozkvitnutý. Heraldický register posúdil žiadosť obce o vystavenie erbovej listiny a po konzultácii s pánom Petrom Kartousom, predsedom Heraldickej komisie, v jeho prítomnosti, ako aj prítomnosti členov komisie konštatoval, že erb rešpektuje všetky po stáročia zachované heraldické pravidlá erbovej tvorby a keďže neexistujú prekážky brániace vystaveniu erbovej listiny, Heraldický register Slovenskej republiky požiadal Heraldický ateliér Imago o jej zhotovenie.

Dané v Bratislave rukami pána Ladislava Vrteľa, vládneho radcu pre heraldickú tvorbu a člena Medzinárodnej heraldickej akadémie dňa piateho marca roku tisíc deväťsto deväťdesiatdeväť.

5.5 História obce

Názov obce Sihelné je odvodený od slova SIHLA / SICHLA, ktoré má dva významy: kôsoďrevina alebo mladý smrekový či jedľový les. Dňa 13. augusta 1629 v kostole sv. Žofie na Oravskom hrade gróf Gašpar Illesházy vydal zakladaciu listinu Sihelného bratom Matejovi a Jurajovi Nováčikovcom z Rabče. Novú dedinu mali založiť v „surových lesoch medzi Polhorou a Rabčou“ a od roku 1629 nasledujúcich 16 rokov boli oslobodení od platenia všetkých dávok, okrem desiatku od oviec. Podľa názvu starých rali rekonštruované rodinné mená prvých osadníkov sú: Krupa, Kysel, Brandis, Gonšer. Roku 1659 osada Sylne mala 384 ľudí, 41 rodín na šiestich raliach.

V roku 1684 bola vydaná listina o podrobnom okopcovaní chotára dediny Sihelné. Listina bola v r. 1686-1687 potvrdená direktorom oravského panstva. Litovci a kuruci spustošili dedinu v rokoch 1683-1686. Roku 1686 našli v celej osade na zdanenie len 1,25 usadlosti; obyvatelia boli bedári a veľmi zadlžení. Roku 1690 boli v Sihelnom 3 obývané rale, ostatné boli opustené. Od roku 1712 boli 4 obsadené rale s osevnou plochou na 77 prešporských meríc zrna, lúk na 4 vozy sena a roku 1715 boli 4 obývané rale s osevnou plochou na 2548 korcov zrna, lúk na 115 vozov sena, gazdov bolo 67 (asi 335 ľudí). Roku 1728 sa popri roľníctve a dobytkárstve obyvatelia zaoberali aj ľanárstvom a tkáčstvom. Bol už múčny mlyn o jednom kameni. Žije tu v roku 1778 už 495 ľudí na 6 raliach. Správa dediny do zavedenia tereziánskeho urbára bola zverená dedičným šoltýstvom s menami: Nováčik, Mazurák, Maga, Sihelský

V roku 1706 bola založená rímsko-katolícka farnosť v Rabčiciach pre veriacich z Rabčíc, Sihelného, Rabče a Polhory. Od roku 1772 sa matkou cirkvou pre tieto obce stala Rabča. Sihelňania nemali vo svojej dedine ani cintorín a zosnulých pochovávali na cintorín v Rabči.

V roku 1828 žilo v Sihelnom 965 obyvateľov, domov bolo 178, všetko drevené, jednopriestorové alebo dvojpriestorové, pozostávajúce z izby a komory bez pitvora. V tridsiatych rokoch sa v Sihelnom striedalo jedno nešťastie za druhým. V auguste 1831 tu vypukol mor a vyžiadal si veľa obetí medzi deťmi a staršími obyvateľmi. V roku 1835 obec vyhorela. V roku 1847 vypukol v Sihelnom hladomor.

9. apríla 1838 uzavreli obce rabčianskej farnosti (Sihelné, Rabča a Polhora) prvú dohodu s učiteľom o vyučovaní detí. Každá obec platila učiteľovi za jedného žiaka jeden florén, dávala fúru mäkkého dreva na vykurovanie a naturálie, tzv. zôšyp (pol merice žita, jednu mericu miešaného obilia).

Prvú školu postavili spomenuté obce v Rabči v roku 1842. V tejto drevenici slúžila jedna miestnosť na vyučovanie a jedna obecnému úradu. Počet žiakov dosiahol 180 detí z toho 55 zo Sihelného. Vyučovalo sa stále v jednej učebni rabčianskej školy každé dopoludnie „v slovenskej reči“. Náboženstvo vyučoval každú stredu a sobotu Ján Matkovčik, rabčiansky farár a „direktor školy“. Po kanonickej vizitácii v roku 1857 sihelniansky richtár Ignác Gensinják a prisázný Ján Spuchljak usilovali o výstavbu vlastnej obecnej školy. V Sihelnom bol pre ňu dostatok žiakov a dochádzanie do Rabče pešo v zimnom období bolo pre chudobné deti kruté. V archívnych prameňoch sa uvádzajú dva údaje o výstavbe školy v Sihelnom, v roku 1870 a v roku 1877. Pravdepodobnejší je rok 1877, lebo urbárnu dohodu uzavrela obec s Oravským panstvom dňa 7. septembra 1874 a panstvo určite nebolo ochotné darovať zadarmo drevo na školskú budovu. V urbárnej dohode starostlivosť o školu prevzala obec, čiže drevo na budovu dali z lesov bývalých urbárialistov. Podľa sčítania roku 1870 malo Sihelné 697 obyvateľov a 161 domov.

Urbárna dohoda z roku 1874 medzi Oravským panstvom a Sihelným priniesla obyvateľom koniec poddanstva a hospodárske vyrovnanie. V rokoch 1922 kúpili od Oravského komposesorátu les zvaný Plšetnica Hodžova s výmerou 61 katastrálnych jutár. Vzniká spolok s názvom „Bývalé urbárske horské majiteľstvo“. V rokoch 1900 -1921 prežívali Sihelňania neprajné, zlé časy. Klesol počet obyvateľov vplyvom vysťahovalectva a vysokej úmrtnosti ako následku biednych pomerov. Ľudia nestavali nové domy, aj zo starých ubudlo v prvom desaťročí storočia sedemnást'. Až v 20. rokoch nastalo zlepšenie, niektorí vysťahovalci sa vrátili do rodnej dediny a zo zarobených peňazí kúpili pôdu, kus lesa, stavali domy. V auguste 1925 po vytrvalých dažďoch zažili Sihelňania povodeň. Voda podmyla a vietor vyvrátil 450 stromov. Kolaudácia novej školy sa konala v apríli 1929.

V 30-tych rokoch bola častejšia pomoc štátu postihnutým a chudobným formou pridelov obilia, zemiakov i stravovacími akciami keďže bola veľká neúroda, hniloba úrody. Po roku 1945 sa pôvodný hospodársky charakter Oravy a tiež Sihelného začal meniť. Ovplyvnila to industrializácia Oravy a s tým politické zmeny.

Po vojne sa často hovorievalo o potrebe elektrifikovať obec a nutnú obnovu obecnej cesty. Obyvatelia obce ochotne ponúkajú svoju pomoc. K prácam sa prišlo v roku 1948 a v roku 1950 bola obecná cesta predĺžená o 350 bežných metrov. Dokončená bola dňa 25. 11. 1955 a v rokoch 1968 -1974 boli dobudované štyri mosty, 2 mosty v osade Za dedinou a ďalšie dva v obci.

Elektrifikácia dediny sa začala v roku 1956 a do konca roku 1958 svietila celá dedina. Do roku 1959 autobus dochádzal do obce len v dĺžke 1,5 km, pritom obec mala celkovú dĺžku 8 km. V

roku 1954 sa začala presadzovať výstavba administratívnej budovy MNV (Obecný úrad), dokončená v 1960. Samoobsluha v našej obci bola vybudovaná v roku 1959

Staré priestory, v ktorých sa vyučovalo už nevyhovovali, začala sa budovať ZDŠ v roku 1960 a dobudovaná bola za necelé tri roky. V tomto roku sa pripravovala výstavba bytovky pre učiteľov, vyasfaltovanie cesty na vyšný koniec.

Do obce bol zavedený rozhlas v rokoch 1961-1964 aj do odľahlých častí za dedinu a do Končiny. Nová budova pošty bola odkúpená od Karola Vnenčáka v roku 1969 a v roku 1971 bola daná do užívania. Pre bezpečnosť občanov, pre prípady požiarov bola v obci vybudovaná požiarňa zbrojnica v rekordnom čase od mája do decembra 1972, občania sa na tejto stavbe aktívne podieľali.

Rok 1973 je významný pre obyvateľov našej obce tým, že v tomto roku bol odovzdaný do užívania cintorín. Medzi najvýznamnejšie stavby sa zaradila výstavba kultúrneho domu, začala sa v jeseni 1973. Od júla do decembra 1975 sa svojpomocne vybuďoval obecný vodovod. Rok 1976 bol predeľový aj v tom, že sa 18. júla konala ustanovujúca schôdza JRD-Pokrok. V tom istom roku sa postavila 6-bytová jednotka pre učiteľov a bola zahájená výstavba miestnej zvonice na cintoríne, ktorá bola ukončená v júli 1976. Taktiež v tomto roku začala pracovať Telovýchovná jednota. V roku 1979 sa začala stavba novej Materskej škôlky a 9. mája 1980 bola začatá stavba Domu smútku, ukončená bola v roku 1982 a dala sa do užívania.

V roku 1987 a nasledujúcich sa v obci venovala pozornosť skrášľovaniu životného prostredia, upravovalo sa okolie domu smútku a iných verejných priestranstiev, opravovalo sa verejné osvetlenie, celková oprava starej zvonice. Položili sa základy družstevnej bytovky.

Dňa 14. septembra 1990 bolo posvätenie zvona pod menom Peter a Pavol, toto posvätenie celebroidal biskup Mons. František Tondra. Rok 1991 sa niesol hlavne v znamení prípravy na výstavbu kostola, základný kameň bol vysvätený počas sv. omše celebroidanej sv. otcom Jánom Pavlom II. vo Vajnorochoch 22. 4. 1990. Dňa 23. júna 1991 mal primičnú sv. omšu rodák Jozef Luseň. Dňa 19. júna 1993 mal primičnú sv. omšu rodák Jozef Brandys. V tomto roku v júli sa uskutočnil 1. ročník folklórnych slávností pod Babou horou. Pri odpustovej slávnosti 14. 9. bol vysvätený rozšírený cintorín. Vysviacka nového chrámu sa uskutočnila 10. septembra 1994. Počas odpustových dní 14. septembra posvätil vdp. Blažej Dībdiak kríž s pamätnou tabuľou padlým v prvej svetovej vojne.

V roku 1997 sa začala výstavba 14-bytového domu. Najväčšou udalosťou toho roku bola 1. júla vyhlásená farnosť Sihelné. 2. júla pri slávnostnej svätej omši, ktorú celebroidal otec biskup Mons. František Tondra bola vysvätená farská budova. Správcom farnosti sa stal vdp. Martin Kolečák. V roku 1998 v priestoroch materskej škôlky sa urobila rekonštrukcia, kde sa vytvorili tri triedy pre žiakov ZŠ. V auguste roku 1999 sa začali tvoriť obecné noviny „Sihelník“. V tomto roku sa začína s rekonštrukciou kultúrneho domu, verejného osvetlenia v obci, začína sa výstavba nového vodovodu a záchyty prameňov v Pilsku. V roku 2001 pokračuje rekonštrukcia kultúrneho domu a vodovodu.

V roku 2002 bola v obci zriadená cirkevná škola, ktorá nesie názov apoštola Pavla. Dňa 15. júna 2002 bol vysvätený za kňaza Jozef Ferneza. Primičnú sv. omšu mal 16. júna 2002.

V ďalšom roku 2003 sa rekonštruuje materská škôlka a obecný úrad.

V roku 2004 bol vysvätený za kňaza Marián Sivoň. V tomto roku v auguste sa začalo s výstavbou telocvične a urobila sa generálka ústredného kúrenia v CZŠ.

V roku 2005 sa pokračuje vo výstavbe telocvične, vyasfaltovala sa športová plocha za školou. V roku 2006 bola dostavaná telocvična pri CZŠ. Posvätil ju pomocný biskup Andrej Imrich. V tomto roku sa vyasfaltovala cesta k Pervekovi, do Or. Veselého, Ďubekovi, Končina, Stará cesta, cesty za dedinou a cesta okolo materskej škôlky.

Počas roka 2007 sa zrekonštruovala budova obecného úradu, miestny rozhlas s rozhlasovou ústredňou. Taktiež sa zrekonštruovala cesta do Dušáka. V roku 2008 sa začala nadstavba bytovej jednotky č. 215. Zrekonštruovala sa budova požiarnej Zbrojnice. Bola začatá výstavba multifunkčného detského ihriska pri materskej škôlke. V kostole sa začína realizovať projekt na zakúpenie nového orgánu.

V roku 2009 sa otvorilo multifunkčné detské ihrisko pri materskej škôlke, ktoré otvoril splnomocnenec vlády SR pre šport a mládež pán Dušan Gális a poslankyňa NR SR pani Viera Mazúrová. Taktiež v tomto roku sa ukončila rekonštrukcia hasičského domu, výstavba štyroch jednoizbových bytov, výmena kanalizačných a vodovodných prípojok, zateplila sa 6 BJ č. p. 215 s výmenou dverí a okien v skladovacích priestoroch, zahájili sa práce na predĺžení a rozšírení miestneho futbalového ihriska, vybudovali sa 2 šatne so sprchami plus spoločenská miestnosť, pripravila sa projektová dokumentácia IBV oproti kostolu a projektová dokumentácia „Revitalizácia obce Sihelné“, ktorá obnáša parkovacie plôch v okolí kostola, chodníky od obecného úradu po rázcestie do Or. Veselého, bol zakúpený traktor CASE 85 s vlečkou a prednou radlicou, rekonštrukcia kaplnky na nižnom konci, a bol poskytnutý príspevok na organ vo výške 28.546,77 €.



Hasičský dom Sihelné

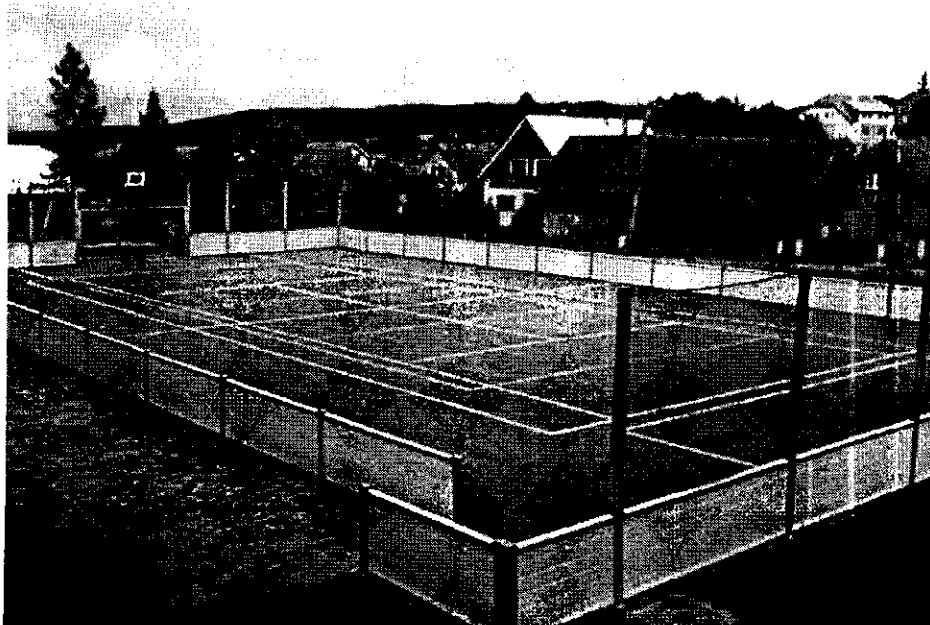

Multifunkčné ihrisko pri MŠ

Dňa 29.7.2012 bolo nové futbalové ihrisko slávnostne posvätené a otvorené. Tj ihrisko spĺňa parametre, ktoré si vyžaduje Futbalový zväz. Cez letné prázdniny sa začala rekonštrukcia školskej kuchyne, ktorá nevyhovovala hygienickým predpisom. V jesennom období sa začalo s prípravou na záchyt nových prameňov v Pilsku. Išlo o záchyt sedem nových prameňov, a to z dôvodu kolísavosti výdatnosti vody na zachytených prameňoch hlavne v zimnom období. V roku 2012 sa tiež zakúpil nový zemný stroj JCB 4CX pre potreby obce a obyvateľov.

V našej obci v roku 2013-2014 bol zrealizovaný projekt "Ochrana pred povodňami v obci Sihelné" podľa projektovej dokumentácie, ktorú vypracoval AGROPROJEKT NITRA s. r. o. Tento projekt je spolufinancovaný z Kohézneho fondu Európskej únie v rámci Operačného programu životné prostredie vo výške 434 776,98 €. Celkové náklady sú 457 659,98 €. Spolufinancovanie obce je 22 883 €. Celková dĺžka úpravy je 335 m. Dodávateľom stavby je firma Goodwill plus, a. s. Nové Mesto nad Váhom.



Stavba: "Ochrana pred povodňami"

V roku 2014 bola dokončená rekonštrukcia budovy MŠ, oplatenie areálu MŠ a rekonštrukcia budovy domu smútku.

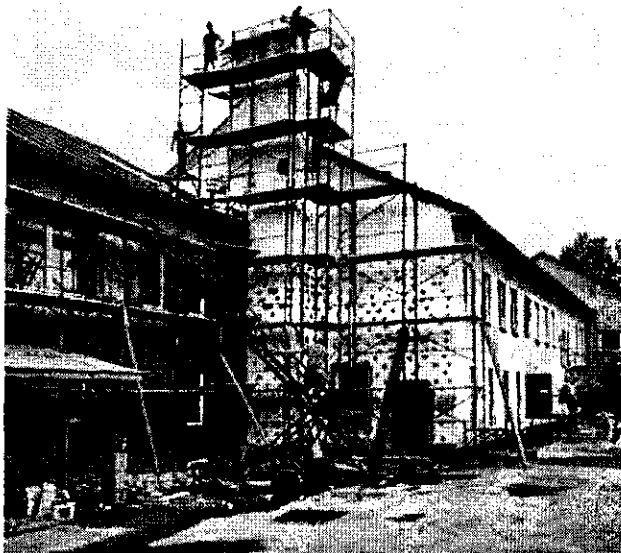

Rekonštrukcia budovy MŠ.

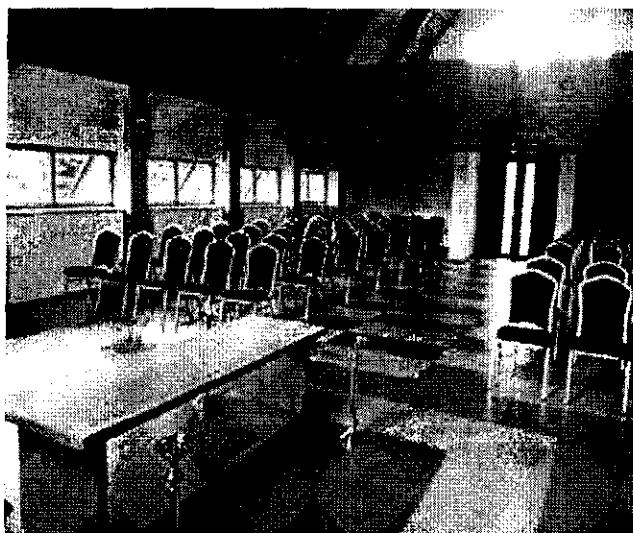

Rekonštrukcia domu smútku.

5.6 Pamiatky

Medzi pôvodnú architektúru obce Sihelné dnes už pripomína niekoľko dreveníc. Pod vedením Ondreja Mačincea občania vybudovali drevenú zvonnicu pri kostole. Pavol Bútör dal vybudovať kamenný stĺp sv. Trojice (Trojica na Hornej rali pod Magurou je až z roku 1840 a dolný kamenný kríž z roku 1864 priviezli z ústia pri vzniku Oravskej priehrady). V obci v 20. Storočí pribudlo niekoľko kaplniek so sochou Piety.



V Sihelnom máme novú kaplnku zasvätenú úcte Panne Márii. Aj keď rozmermi nie je až taká veľká, jej veľkosť a hlavne význam znásobujú štyri mohutné lipy, v tóni ktorých je vybudovaná. Jej posvätenie sa uskutočnilo v nedeľu 14. 12. 2008. Kaplnka je umiestnená v časti „Na Pol'ane“, hneď vedľa prístupovej cesty k lyžiarskemu vleku.

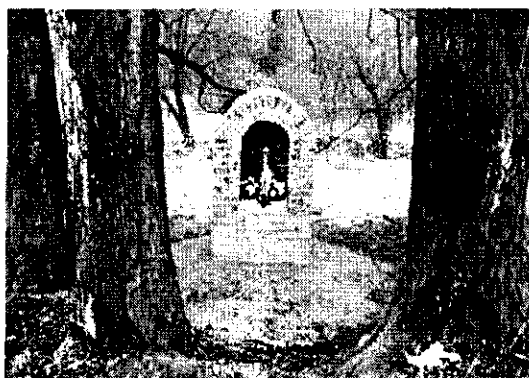

V roku 2013 bola vykonaná posviacka pamätnej tabule sv. Huberta, ktoré zorganizovalo Poľovnícke združenie Sihelné.



5.7 Významné osobnosti obce

- Ján Pienčak, nar. v Sihelnom, kňaz.
- Štefan Luscoň, nar. 18. 4. 1912 v Sihelnom, kňaz, publicista.
- Ignác Kolčák, nar. 16. 5. 1931 v Sihelnom, akademický maliar.
-

6. Plnenie funkcií obce (prenesené kompetencie, originálne kompetencie)

6.1. Výchova a vzdelávanie

V súčasnosti výchovu a vzdelávanie detí v obci poskytuje:

- Cirkevná základná škola Sihelné
- Materská škola Sihelné

Mimoškolské aktivity detí našej obce vyvíjajú prostredníctvom krúžkov v Cirkevnej základnej škole Sihelné a taktiež deti dochádzajú do centier voľného času mimo našej obce.

Na základe zákona č. 416/2001 Z. z. o prechode niektorých pôsobností z orgánov štátnej správy na obce a na vyššie územné celky s účinnosťou od 1. 7. 2002 prešli materské školy, základné školy a základné umelecké školy do zriaďovateľskej pôsobnosti obcí a miest.

V obci pôsobí jedna základná škola a jedna materská škola, ktoré sa nachádzajú v zriaďovateľskej pôsobnosti obce. Materská škola má kapacitu 55 žiakov, základná škola je s kapacitou 400 žiakov. Škola je vybavená počítačovou učebňou s 6 počítačmi a s pripojením na Internet. V čase mimo vyučovania ju môžu obyvatelia obce navštevovať za účelom vyhľadávania pracovných príležitostí. V škole sa uskutočňuje rôzna krúžková, spoločenská a športová činnosť. Prístavbou budovy základnej školy bola vybudovaná telocvičňa.

6.2. Zdravotníctvo

V obci sa nenachádza zdravotné stredisko, ani ordinácia praktického lekára. Obyvatelia môžu využívať zdravotnícke služby v susednej obci Rabča, pre ktorú je spádovou obcou v tejto oblasti

6.3. Sociálne zabezpečenie

Obec zabezpečuje sociálne služby pre svojich obyvateľov sama. V súčasnosti poskytuje opatrovateľskú starostlivosť pre 2 obyvateľov hlavne v dôchodkovom veku. V obci sa v súčasnosti nenachádza žiadna sociálna infraštruktúra. Obedy dôchodcom poskytuje školská jedáleň. Obec zabezpečuje sociálne služby a opatrovateľskú činnosť pre svojich obyvateľov sama prostredníctvom Charity.

6.4. Kultúra a šport

Jednou z foriem šírenia informácií a zveľadovania kultúrneho rozmeru človeka je písané slovo, preto v roku 1999 sa začal vydávať obecný časopis Sihelník. Prvé vydanie bolo 10.9.1999. Vydávanie časopisu zabezpečuje Obecný úrad Sihelné, a to štvrťročne.

Kultúra v obci je samozrejmom a nevyhnutnou podmienkou ponuky kultúrno-spoločenského vyžitia sa vlastných obyvateľov, ale aj prejavom cielenej kultúrnej ponuky širšej návštevníckej verejnosti danej obce. Je prejavom a symptómom spoločenskej úrovne a kultúrnej vyspelosti daného sídla a regiónu.

Na uskutočňovanie kultúrnych aktivít je k dispozícii obyvateľom v obci kultúrny dom. Jeho kapacita je 300 osôb. Uvedená stavba je však v zlom technickom stave. Rekonštrukcia budovy bude vyžadovať výmenu podláh, kúrenia, zateplenie budovy, obnovu interiéru. V roku 2016 boli zrekonštruované pivničné priestory kultúrneho domu, kde bola zriadená kaviareň.

Kultúrny dom slúži na uskutočňovanie pravidelných i nepravidelných kultúrnych aktivít. Z pravidelných kultúrnych akcií sa v obci usporadúvajú slávnosti pri príležitosti dňa detí, dňa matiek, folklórne slávnosti pod Babou horou, atď.. Do budúcnosti plánuje obec zaviesť viacero pravidelných kultúrnych akcií, ako Dni obce, prípadne družobné kultúrne slávnosti s príslušnými obcami v Poľskej republike.



„Folklórne slávnosti pod Pilskom a Babou horou“

V obci sa nachádza kostol, ktorý pokrýva duchovnú stránku kultúrneho života v obci. V kostole máme veľký pišťalový organ. Taktiež je vybudovaná fara.

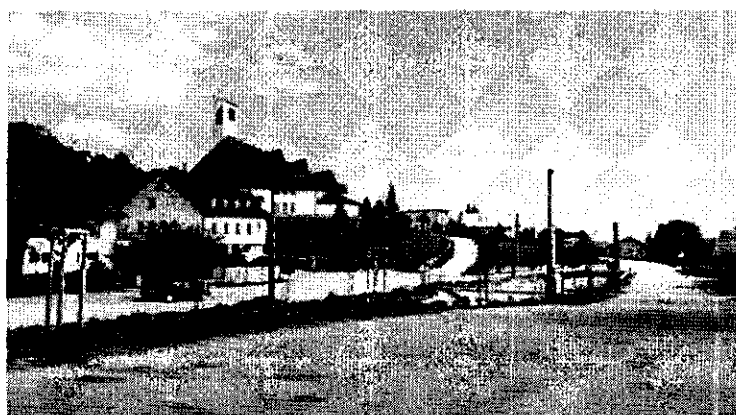

Budova fary a kostola

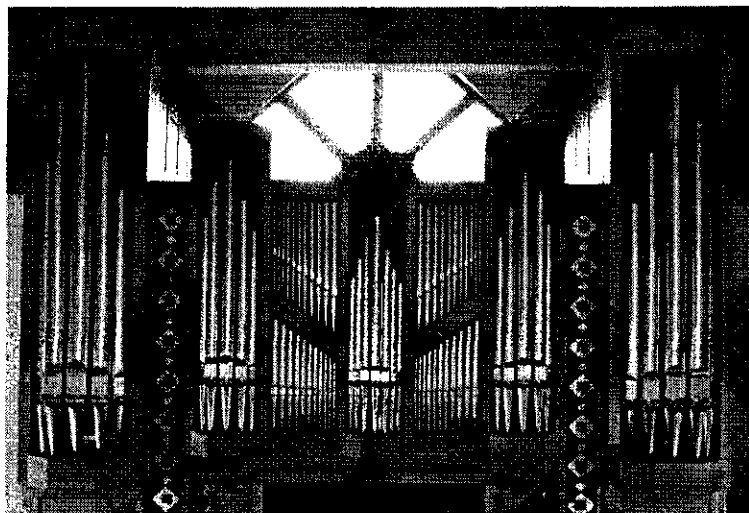

Píšťalový organ v kostole Sihelné

Obyvatelia majú v obci dobré možnosti športového vyžitia. K dispozícii je hlavne futbalové ihrisko a viacúčelové asfaltové ihrisko, ktoré aj intenzívne využívajú. V obci je činný futbalový a stolnotenisový klub.

V oblasti športových aktivít, ktoré sa neviažu na vybudovanú (resp. absentujúcu) športovú infraštruktúru, obec a jej okolie ponúka široké možnosti. V letných mesiacoch ide predovšetkým o horskú cykloturistiku, pešiu turistiku (značkové turistické trasy), poľovníctvo a rybolov. V obci sa nachádza lyžiarsky vlek s dĺžkou 600 m a prepravnou kapacitou 150 osôb za hodinu. Prevýšenie zjazdovky je 82 m a je vhodný hlavne pre menej náročných lyžiarov

6.5. Hospodárstvo

V obci pôsobí niekoľko podnikateľských subjektov. Vo väčšine prípadov sa jedná o malých a drobných podnikateľov a živnostníkov, ktorí sa orientujú predovšetkým na poskytovanie služieb občanom v obci.

Funkciu zásobovania obce základným spotrebným tovarom plní niekoľko malometrážnych predajní.

Cestovný ruch:

V súčasnosti sa v obci nenachádza špecializované ubytovacie zariadenie. Návštevníci obce majú možnosť ubytovať sa aj na súkromí, resp. v chatách nachádzajúcich sa v katastrálnom území obce.

Sihelné, Chata

Chalupa na okraji obce. Záhradné posedenie, ohnisko. Elektrické kúrenie. Doplatoč za spotrebovanú el. energiu v zime nad 70 kWh/týždeň, v lete nad 210 kWh/týždeň. Parkovanie vo dvore (v zime snehové reťaze). Obchod 500 m. Reštaurácia 2 km.

Chata vo dvore domácich na okraji obce. Posedenie, ohnisko. Kúrenie na tuhé palivo. Parkovanie vo dvore (v zime snehové reťaze). Obchod 10 m. Reštaurácia 2 km. Autobus 20 m. Vlak 35 km.

Biela farma

Biela farma je hotel nachádzajúci sa v najsevernejšej časti Slovenska v prostredí krásnej prírody Slovenských Beskýd. Ponúka turistom príjemný pobyt počas leta i v zime. Miestna klíma zabezpečuje vhodné podmienky pre zimné športy a dlhú lyžiarsku sezónu. V blízkom okolí hotela sú dva lyžiarske vleky, cyklistické chodníky a trasy na bežky.

Hotel je obkolesený lesmi a okolité vrchy vytvárajú krásnu prírodnú sceneriu ktorú môžu turisti obdivovať počas prechádzok turistickými chodníkmi. Romantiku tohto prostredia dotvára aj jazierko pred hotelom, pri ktorom si môžu návštevníci oddýchnuť pri západe slnka.

Hotel a jeho prostredie je dokonalým miestom pre rodinné výlety, veselé športové a zábavné akcie pre Vás a Vašich priateľov. Je to miesto vhodné i na školenia a semináre. Súčasťou hotelu je bar, reštaurácia, sauna, oddychová miestnosť s krbom a TV SAT. Kapacita hotela je nasledovná:

- 5 dvojposteľových izieb
- 2 apartmány s dvoma dvojposteľovými izbami
- 1 izba - 6 posteľova
- 1 izba - 4 posteľova

<http://www.bielafarma.sk/>

Obec poskytuje dobré východisko pre uskutočňovanie poznávacej turistiky do širšieho a užšieho okolia. v blízkosti obce sa nachádzajú nasledujúce atraktivity.

Sihelné		
200 m	Za dedinou	Lyžovanie
Oravská Polhora		
7 km	Ski centrum Polhorský Hrádok	Lyžovanie
	Bežecké lyžiarske trate	Beh na lyžiach
	Požičovňa lyžiarskeho výstroja	Požičovňa lyží
	Rímsko - katolícky kostol	Kostoly
	Hviezdoslavova hájovňa	Múzeá
	Slaná voda	Príroda
Slaná voda		
15 km	Vlek	Lyžovanie
	Hviezdoslavova hájovňa	Kultúra, pamiatky
Oravská priehrada		
18 km	Danica	Lyžovanie
	Ústie nad Priehradou	Vodné nádrže
	Slanický ostrov umenia	Kultúra, pamiatky
	Vodné bicykle	Požičovňa športových potrieb
Klin		
10,3 Km	Socha Ježiša Krista	Oddychová zóna

Lyžiarske stredisko Grúniky Sihelné

V blízkosti katastra obce Sihelné je alokované lyžiarske stredisko Grúniky. Nachádza sa v časti nazvanej Námestovské Pilsko. V stredisku sú k dispozícii 3 lyžiarske vleky.

Tab. Základné informácie o stredisku	
Nadm. výška. základne zjazdoviek	670 m n.m.
Nadm. výška. vrcholu zjazdoviek	760 m n.m.
Prevýšenie	88 m
Celková prepravná kapacita	850 osôb/hodinu

Celkový počet zjazdoviek	1
Celková dĺžka zjazdoviek	0.50 km
Večerné lyžovanie	áno
Dĺžka osvetlených trás	450 m

Penzión Beskydy Sihelné

Je ubytovacie zariadenie, ktoré je novootvorené a nachádza sa priamo v oravskej dedinke Sihelné, blízko poľskej hranice, v malebnom prostredí Oravských Beskýd, ďaleko od mestskej civilizácie a tým pádom aj ďaleko od všetkých problémov a stresov bežných dní. Ponúka celoročné ubytovanie, izby sú príjemne a komfortne plne vybavené a zanechajú vo Vás pocit domova. Celoročné ubytovanie v príjemne a komfortne zariadených izbách s kapacitou 36 pevných lôžok. Kvalitné stravovanie ubytovaným aj neubytovaným hosťom v reštaurácii a salóniku s kapacitou 64 miest. V penzióne je k dispozícii reštaurácia s kvalitným stravovaním, wellness a fitness centrum. Zrelaxujte svoje telo a taktiež dušu, ktoré ste unavili turistikou, dobite sa pozitívnou energiou vo wellness s oddychovou zónou, nájdete tu sauny, vírivky, fitness, stolný tenis, požičovňu bicyklov, snežných skútrov a štvorkoliek. Pre najmenšie ratolesti je pripravený detský kútik a veľké detské ihrisko. Pre športu chtivých je v zimných mesiacoch k dispozícii lyžiarske stredisko Ski Sihelné Beskydy, pre skúsenejších lyžiarov Ski Grúniky, vzdialené 2 km od penziónu. Poskytuje ideálne podmienky pre pobyty s deťmi, športovcov, firemné, či relaxačné pobyty. Vybavenie a služby:

Wellness a liečebné procedúry poskytované priamo v hoteli

Cvičenie: fitness.

Kúpele: v hydromasážnej vani/whirlpool, vírivý.

Sauny: fínska, parná, suchá, infračervená.

Športové vybavenie

Indoor: stolnotenisový stôl, posilňovňa.

Služby pre deti

detský kútik v objekte, detské stoličky, pieskovisko, hojdačka, preliezačky.

Parkovanie

Bez poplatkov: vlastné parkovisko.

Požičovne

skútre, spoločenské hry, stolný tenis, horské bicykle, zimný skúter.

Ďalšie služby

možnosť platiť kartou, úschovňa bicyklov, krb a opekacie náčinie.

Iné

možnosť psa na izbe,

Komunikácia: Jazyky. slovensky, slovensky, česky, česky, anglicky, anglicky, poľsky, poľsky.

Bilancia udalosti za rok 2019:

V roku 2019 obec vybuodovala chodníky v obci v úseku od Obecného úradu po Kultúrny dom, taktiež sa vybuodovalo parkovisko pri bytovke číslo 485. V rámci projektu „Rozšírenie kapacity materskej školy“ bola spravená nadstavba na budove MŠ a zrekonštruovaná kotolňa v materskej škole na pelety.

Výstavba chodníkov v obci a parkovisko pri bytovke 485.



Kotolňa v MŠ:



Nadstavba MŠ a výstavba detského ihriska.



Pokračovalo sa s rekonštrukciou Kultúrneho domu v obci.

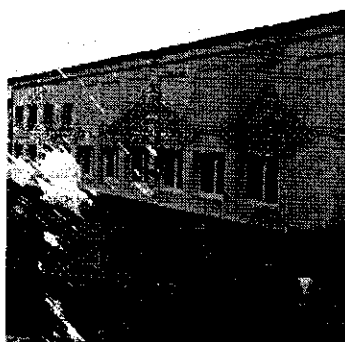



Obec financovala utepenie bytovky 485 z úveru zo ŠFRB.

Celý rok bol obohatený akciami: Folklórne slávnosti, Prechod Sihelnianskym chotárom, Súťaž o najkrajšiu kvetinovú výzdobu a vianočný medovník, Pálenie jánskej vatry, Privítanie detí. Sihelnianska gajdovačka, Stretnutie dôchodcov v Kultúrnom dome, Mikuláš v dedine a Sihelnianske vianočné trhy. Boli dokončené projekty Cezhraničnej spolupráce. Obec v roku 2020 počíta z rekonštrukciou kotolne v Základnej škole a v Kultúrnom dome.

7. Informácia o vývoji obce z pohľadu rozpočtovníctva

Základným nástrojom finančného hospodárenia obce bol rozpočet obce na rok 2019. Obec zostavila rozpočet podľa ustanovenia § 10 odsek 7) zákona č.583/2004 Z.z. o rozpočtových pravidlách územnej samosprávy a o zmene a doplnení niektorých zákonov v znení neskorších predpisov. Rozpočet obce na rok 2017 bol zostavený ako vyrovnaný. Bežný rozpočet bol zostavený ako prebytkový a kapitálový rozpočet ako schodkový.

Hospodárenie obce sa riadilo podľa schváleného rozpočtu na rok 2019.

Rozpočet obce bol schválený obecným zastupiteľstvom dňa 06. 12. 2018 uznesením č.E/12

Rozpočet bol zmenený dvakrát:

- prvá zmena schválená dňa 21.10.2019 uznesením č. E/2,
- druhá zmena schválená dňa 13.12.2019 uznesením č. E/6

7.1 Plnenie príjmov a čerpanie výdavkov za rok 2019

	Schválený rozpočet	Schválený rozpočet po poslednej zmene	Skutočné plnenie príjmov- výdavkov k 31.12.2019	% plnenia príjmov, výdavkov
Príjmy celkom	1 359 602	1 938 909	1 669 628,12	86,11
z toho :				
Bežné príjmy	1 020 539	1 121 239	1 100 534,24	98,15
Kapitálové príjmy	309 355	398 435	337 765,34	84,77
Finančné príjmy	29 728	419 235	231 328,54	55,17
Výdavky celkom	1 359 602	1 938 909	1 549 416,32	83,15
z toho :				
Bežné výdavky	789 046	1 075 404	870 273,82	80,92

Kapitálové výdavky	551 525	839 474	659 523,07	78,56
Finančné výdavky	19 031	24 031	19 619,43	81,64
Rozpočet obce	1 359 602	1 938 909		

Hospodárenie obce	Skutočnosť k 31.12.2019 v EUR
Bežné príjmy spolu	1 100 534,24
Bežné výdavky spolu	870 237,82
Bežný rozpočet	230 260,42
Kapitálové príjmy spolu	337 756,34
Kapitálové výdavky spolu	659 523,07
Kapitálový rozpočet	-321 757,73
Prebytok/schodok bežného a kapitálového rozpočtu	-91 497,31
Vylúčenie z prebytku	- 91 497,31
Upravený prebytok/schodok bežného a kapitálového rozpočtu	614,39
Prijmy z finančných operácií	231 328,54
Výdavky z finančných operácií	19 619,43
Rozdiel finančných operácií	211 709,11
PRÍJMY SPOLU	1 669 628,12
VÝDAVKY SPOLU	1 549 416,32
Hospodárenie obce	120 202,80
Vylúčenie z prebytku	57 660,88
Upravené hospodárenie obce	62 541,92

Prebytok rozpočtu v sume **62 541,92** EUR zistený podľa ustanovenia § 10 ods. 3 písm. a) a b) zákona č. 583/2004 Z.z. o rozpočtových pravidlách územnej samosprávy a o zmene a doplnení niektorých zákonov v znení neskorších predpisov, **upravený** o nevyčerpané prostriedky zo ŠR v sume 30 000,-EUR budú použité na prístavbu PZ a vylučujú sa z prebytku:

- tvorbu rezervného fondu 62 541,92 EUR

V zmysle ustanovenia § 16 odsek 6 zákona č.583/2004 Z.z. o rozpočtových pravidlách územnej samosprávy a o zmene a doplnení niektorých zákonov v znení neskorších predpisov sa na účely tvorby peňažných fondov pri usporiadaní prebytku rozpočtu obce podľa § 10 ods. 3 písm. a) a b) citovaného zákona, z tohto **prebytku vylučujú** :

- nevyčerpané prostriedky z **fondu prevádzky, údržby a opráv** podľa ustanovenia § 18 ods.2 zákona č.443/2010 Z.z. o dotáciách na rozvoj bývania a o sociálnom bývaní v z.n.p. v sume 19 098 EUR

ktoré je možné použiť v rozpočtovom roku v súlade s ustanovením § 8 odsek 4 a 5 zákona č.523/2004 Z.z. o rozpočtových pravidlách verejnej správy a o zmene a doplnení niektorých zákonov v znení neskorších predpisov.

7.1 Rozpočet na roky 2019 - 2021

	Skutočnosť k 31.12.2018	Rozpočet na rok 2019	Rozpočet na rok 2020	Rozpočet na rok 2021
Příjmy celkom	1 142 674,19	1 359 602	1 061 809	1 114 900
z toho :				
Bežné príjmy	906 577,38	1 020 539	1 060 759	1 113 798
Kapitálové príjmy	1 494,80	309 355	1050	1 102
Finančné príjmy	234 602,01	29 728	0,00	0,00

	Skutočnosť k 31.12.2018	Rozpočet na rok 2019	Rozpočet na rok 2020	Rozpočet na rok 2021
Výdavky celkom	1 005 183,11	1 359 602	1 061 809	1 114 900
z toho :				
Bežné výdavky	688 330,06	789 046	810 629	851 600
Kapitálové výdavky	276 726,32	551 525	237 077	248 505
Finančné výdavky	40 126,73	19 031	14 103	14 807

8. Informácia o vývoji obce z pohľadu účtovníctva za materskú účtovnú jednotku a konsolidovaný celok

8.1 Majetok

a) za materskú účtovnú jednotku

Názov	KZ k 31.12.2018 v EUR	KZ k 31.12.2019
Majetok spolu	2 388 876,07	2 929 285,71
Neobežný majetok spolu	1 970 751,63	2 533 626,29
z toho :		
Dlhodobý nehmotný majetok	0	0
Dlhodobý hmotný majetok	1 686 469,42	2 247 344,08
Dlhodobý finančný majetok	273 282,21	273 282,21
Obežný majetok spolu	509 771,14	393 463,91
z toho :		
Zásoby	4 382,92	5 029,44
Zúčtovanie medzi subjektami VS	262 650,89	256 778,89
Dlhodobé pohľadávky	0	0
Krátkodobé pohľadávky	10 572,09	8 846,47
Finančné účty	138 492,32	122 809,11

Poskytnuté návratné fin. výpomoci dlh.		
Poskytnuté návratné fin. výpomoci krát.		
Časové rozlíšenie	2 026.22	2 195.51

b) za konsolidovaný celok

Názov	KZ k 31.12.2018 v EUR	KZ k 31.12.2019 v EUR
Majetok spolu	2 406 487,04	2 948 150,62
Neobežný majetok spolu	2 239 489.07	2 796 134.73
z toho :		
Dlhodobý nehmotný majetok	0.00	0.00
Dlhodobý hmotný majetok	1 955 206.86	2 509 852.52
Dlhodobý finančný majetok	273 282.21	273 282.21
Obežný majetok spolu	164 915.46	149 764.09
z toho :		
Zásoby	5 029.44	4 536.67
Zúčtovanie medzi subjektami VS	0	0
Dlhodobé pohľadávky	0.00	0.00
Krátkodobé pohľadávky	14 505.67	12 943.76
Finančné účty	145 873.12	131 790.89
Poskytnuté návratné fin. výpomoci dlh.	0.00	0.00
Poskytnuté návratné fin. výpomoci krát.	0.00	0.00
Časové rozlíšenie	2 082.51	2 251.80

Majetok za konsolidovaný celok

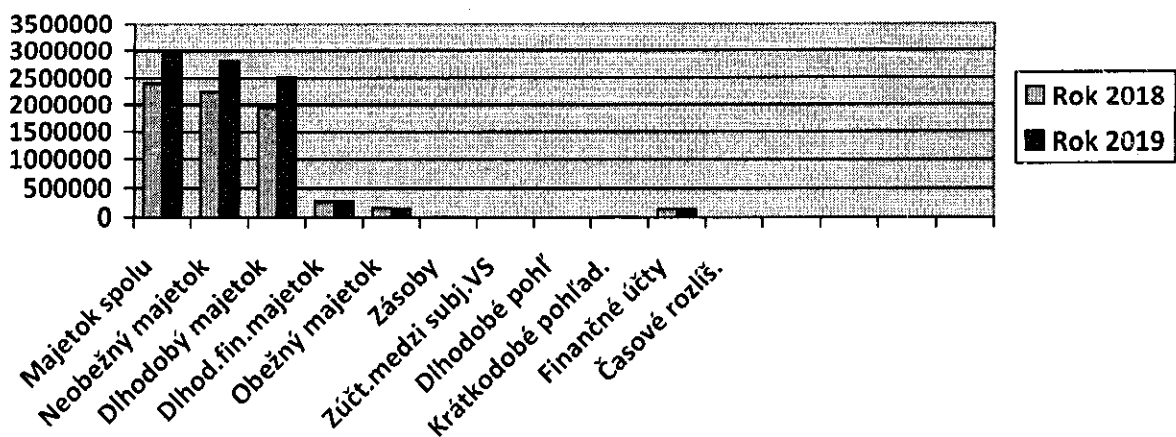

8.2 Zdroje krytia

a) za materskú účtovnú jednotku

Názov	KZ k 31.12.2018 v EUR	KZ k 31.12.2019 v EUR
Vlastné imanie a záväzky spolu	2 388 876,07	2 929 285,71
Vlastné imanie	1 480 329,62	1 607 930,11
z toho :		
Oceňovacie rozdiely		
Fondy		
Výsledok hospodárenia	1 480 329,62	1 607 930,11
Záväzky	268 571,99	429 108,55
z toho :		
Rezervy	780,00	900
Zúčtovanie medzi subjektami VS	0	0
Dlhodobé záväzky	64 815,16	143 004,18
Krátkodobé záväzky	72 536,34	132 730,44
Bankové úvery a výpomoci	130 440,49	122 473,93
Časové rozlíšenie	639 974,46	892 247,05

b) za konsolidovaný celok

Názov	KZ k 31.12.2018 v EUR	KZ k 31.12.2019 v EUR
Vlastné imanie a záväzky spolu	2 406 487,04	2 948 150,62
Vlastné imanie	1 491 627,09	1 619 237,41
z toho :		
Oceňovacie rozdiely	0,00	0,00
Fondy	0,00	0,00
Výsledok hospodárenia	1 491 627,09	1 619 237,41
Záväzky	274 885,49	274 885,49
z toho :		
Rezervy	780	900,00
Zúčtovanie medzi subjektami VS	0,00	0,00
Dlhodobé záväzky	64 964,92	143 276,27
Krátkodobé záväzky	78 700,08	140 015,96
Bankové úvery a výpomoci	130 440,49	122 473,93
Časové rozlíšenie	639 974,46	892 247,05

Vlastné imanie za konsolidovaný celok

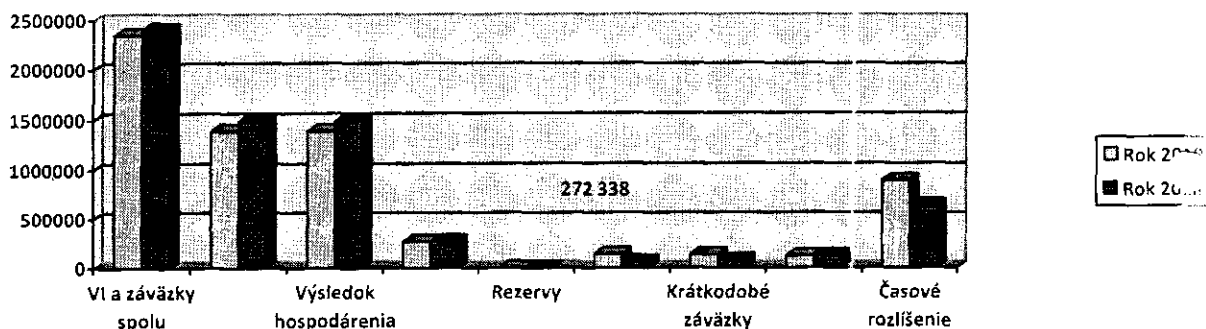

8.3 Pohl'advky

a) za materskú účtovnú jednotku

Pohl'advky	Zostatok k 31.12 2018	Zostatok k 31.12 2019
Pohl'advky do lehoty splatnosti	10 572,09	8 846,47
Pohl'advky po lehote splatnosti		

b) za konsolidovaný celok

Pohľadávky	Zostatok k 31.12 2018	Zostatok k 31.12 2019
Pohľadávky do lehoty splatnosti	14 505,67	12 943,76
Pohľadávky po lehote splatnosti		

8.4 Závazky

a) za materskú účtovnú jednotku

Závazky	Zostatok k 31.12 2018	Zostatok k 31.12 2019
Závazky do lehoty splatnosti	137 351,50	275 734,62
Závazky po lehote splatnosti		

b) za konsolidovaný celok

Závazky	Zostatok k 31.12 2018	Zostatok k 31.12 2019
Závazky do lehoty splatnosti	283 292,23	143 665
Závazky po lehote splatnosti		

9. Hospodársky výsledok za 2019 - vývoj nákladov a výnosov za materskú účtovnú jednotku a konsolidovaný celok

a) za materskú účtovnú jednotku

Názov	Skutočnosť k 31.12.2018	Skutočnosť k 31.12.2019
Náklady	802 190,07	1 015 065,23
50 - Spotrebované nákupy	147 994,44	174 133,94
51 - Služby	96 837,21	129 480,6
52 - Osobné náklady	325 228,95	438 571,52
53 - Dane a poplatky	760,68	968,81
54 - Ostatné náklady na prevádzkovú činnosť	3 118,76	4 653,77
55 - Odpisy, rezervy a OP z prevádzkovej a finančnej činnosti a zúčtovanie časového rozlíšenia	107 962,77	136 541,98
56 - Finančné náklady	12 454,22	13 362,48
57 - Mimoriadne náklady	0,00	0,00
58 - Náklady na transfery a náklady z odvodov príjmov	107 833,04	117 352,13
59 - Dane z príjmov	17,56	10,99

Výnosy		
60 – Tržby za vlastné výkony a tovar	57 459,31	85 464,8
61 – Zmena stavu vnútroorganizačných služieb	0,00	0,00
62 – Aktivácia	0,00	0,00
63 – Daňové a colné výnosy a výnosy z poplatkov	800 214,75	931 183,89
64 – Ostatné výnosy	20 496,29	27 390,20
65 – Zúčtovanie rezerv a OP z prevádzkovej a finančnej činnosti a zúčtovanie časového rozlíšenia	789,31	780
66 – Finančné výnosy	122,20	187,02
67 – Mimosriadne výnosy	0,00	0,00
69 – Výnosy z transferov a rozpočtových príjmov v obciach, VÚC a v RO a PO zriadených obcou alebo VÚC	91 495,29	95 963,1
Hospodársky výsledok pred zdanením / + kladný HV, - záporný HV /	168 369,52	123 892,79

Hospodársky výsledok (kladný) v sume 123 892,79 EUR bol zúčtovaný na účet 428 – Nevysporiadaný výsledok hospodárenia z minulých rokov.

b) za konsolidovaný celok

Názov	Skutočnosť k 31.12.2018	Skutočnosť k 31.12.2019
Náklady	825 497,8	1 037 503,89
50 – Spotrebované nákupy	162 233,59	191 587,33
51 – Služby	99 305,5	131 048,47
52 – Osobné náklady	402 372,28	520 996,53
53 – Dane a poplatky	817,56	1 025,59
54 – Ostatné náklady na prevádzkovú činnosť	3 118,76	4 653,77
55 – Odpisy, rezervy a OP z prevádzkovej a finančnej činnosti a zúčtovanie časového rozlíšenia	114 909,77	142 399,59
56 – Finančné náklady	13 430,42	14 340,39
57 – Mimosriadne náklady	0,00	0,00
58 – Náklady na transfery a náklady z odvodov príjmov	29 309,92	30 280,13

59 – Dane z príjmov	215,86	10,99
Výnosy	987 646,07	1 160 617,50
60 – Tržby za vlastné výkony a tovar	73 765,64	107 113,29
61 – Zmena stavu vnútroorganizačných služieb	0,00	0,00
62 – Aktivácia	0,00	0,00
63 – Daňové a colné výnosy a výnosy z poplatkov	800 214,75	931 183,89
64 – Ostatné výnosy	21 258,88	27 390,20
65 – Zúčtovanie rezerv a OP z prevádzkovej a finančnej činnosti a zúčtovanie časového rozlíšenia	789,31	780
66 – Finančné výnosy	122,20	187,02
67 – Mimoriadne výnosy	0,00	0,00
69 – Výnosy z transferov a rozpočtových príjmov v obciach, VÚC a v RO a PO zriadených obcou alebo VÚC	91495,29	93 963,1
Hosp. výsledok pred zdanením	162148,27	123 913,61

Náklady za konsolidovaný celok

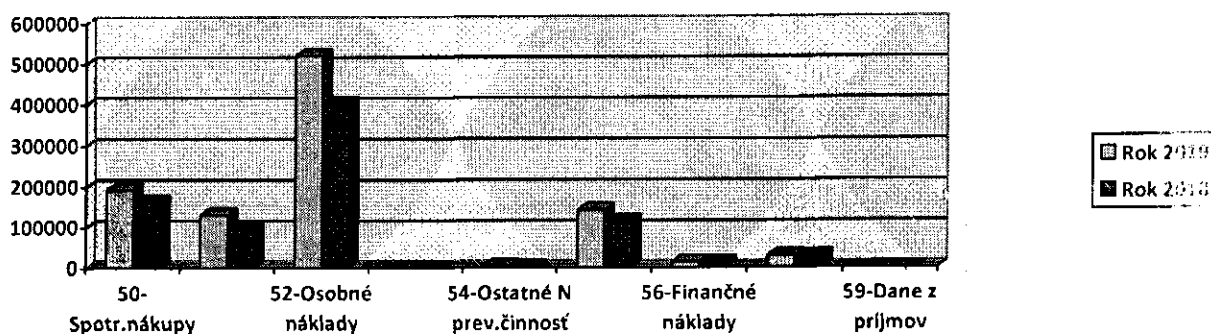

Výnosy za konsolidovaný celok

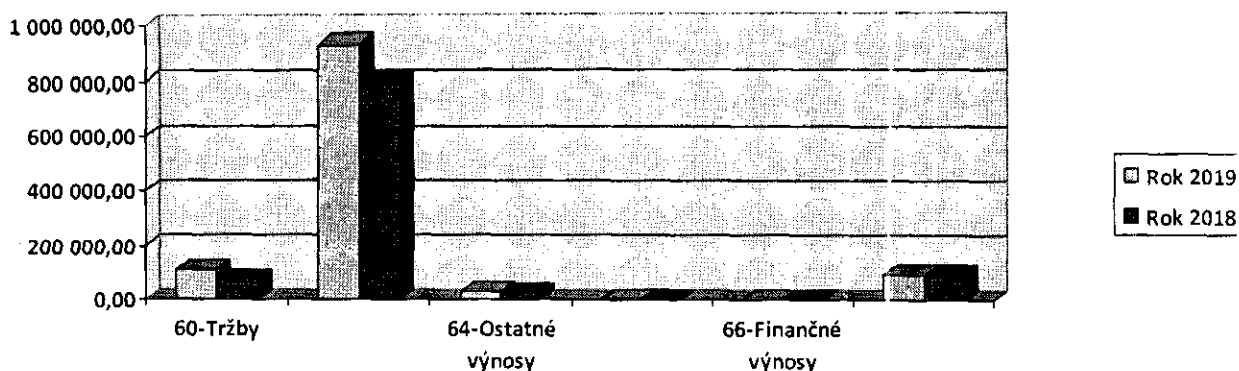

9. Ostatné dôležité informácie

9.1 Prijaté granty a transfery

Obec prijala nasledovné granty a transfery:

P. č.	Poskytovateľ	Suma v €	Účel
1.	ÚPSVaR	6 206,22	Chránená dielňa
2.	ÚPSVaR 50J	6 293,07	Projekt 50J
3.	Krajský úrad pre CD Žilina	93,05	Na pozemné komunikácie
3.	Snehová kalamita	4 308	Snehová kalamita
4.	Krajský školský úrad	6 609	Školstvo-materská škola
5.	Obvodný úrad Námestovo	710,82	Regop
6.	Obvodný úrad Námestovo	27,6	Register adries
7.	Dotácia SR	11 936,86	Zmena palivovej základne
8.	Dotácia EU	83 697,10	Zmena palivovej základne
9.	Krajský úrad ŽP Žilina	201,36	Životné prostredie
10.	ÚPSVaR Námestovo	105,14	Pracovné pomôcky kuchárky
11.	ÚPSVaR Námestovo	73,02	Prídavky na deti
12.	Transfer VUC Deň deti	500,00	Deň deti
13.	Transfer PZ	30 000	Prístavba PZ
14.	Transfer Ihrisko	37 500	Ihrisko
15.	Pracuj v školskej kuchyni	1 406,08	Kuchárky projekt
16.	Voľby EP	501,74	Voľby EP
17.	Voľby prezidentské	805,44	Voľby
18.	Transfer PZ	2 572,42	Dotácia hasiči
19.	Dotácia SR	18 500,42	Nadstavba MS
20.	Dotácia EU	157 253,55	Nadstavba MS
21.	Dotácia na obedy	6 934,80	Obedy

Finančné usporiadanie voči štátnemu rozpočtu:

Poskytovateľ - 1 -	Účelové určenie grantu, transferu uviesť : školsťvo, matrika, - bežné výdavky - kapitálové výdavky - 2 -	Suma poskytnutých finančných prostriedkov - 3 -	Suma skutočne použitých finančných prostriedkov - 4 -	Rozdiel (stĺ.3 - stĺ.4) - 5 -
ÚPSVaR	Chránená dielňa	6 206,22	6 206,22	0,--
KŠÚ Žilina	Školstvo MŠ	6 609,00	6 609,00	0,--
KŠÚ Žilina	Školstvo-zvýšenie taríf	0,00	0,00	0,--
ObÚ NO	Register obyv.	710,82	710,82	0,--
ObÚ NO	Voľby prezidentské	805,44	805,44	0,--
ObÚ NO	Voľby do EP	501,74	501,74	0,--
KÚ ŽP	Transfér životné prostredie	201,36	201,36	0,--
KÚCD Žilina	Transfér na pozemné komunikácie	93,05	93,05	0,--

Prijaté granty a transfery

Poskytovateľ dotácie	Suma v EUR	Účel
Ministerstvo životného prostredia EU-kohézny fond		

9.2 Poskytnuté dotácie

Obec v roku 2019 poskytla dotácie v súlade so VZN č. 2/2016 o dotáciách, právnickým osobám, fyzickým osobám - podnikateľom na podporu všeobecne prospešných služieb, na všeobecne prospešný alebo verejnoprospešný účel.

Ziadateľ dotácie Účelové určenie dotácie : uviesť - bežné výdavky na - kapitálové výdavky na - 1 -	Suma poskytnutých finančných prostriedkov - 2 -	Suma skutočne použitých finančných prostriedkov - 3 -	Rozdiel (stĺ.2 - stĺ.3) - 4 -
Telovýchovná jednota - bežné výdavky	7 080,26	7 080,26	0,--
Spevácky zbor	965,00	965,00	0,--
Príspevok spoločná úradovňa	3 707,70	2 522,36	1 185,34
Príspevok Spojená škola internátna NO, VIAC	600,00	600,00	0,--
Členské príspevky/ZMOS, Babia hora-.../	4 587,06	4 587,06	0,--
Príspevok požiarnikom	1 357,21	1 357,21	0,--
Príspevok FS Sihelček	165,60	165,6	0,--
Príspevok Jednota dôchodcov	968,45	968,45	0,--

Príspevok Erko	791,76	791,76	0,--
Príspevok CZŠ	5 661,44	5 661,44	0,--
Príspevok školský klub	9 100,00	9 100,00	0,--
Príspevok jednotlivcovi, živelná pohroma	0,00	0,00	0,--
Príspevok charite	422,88	422,88	0,--
Príspevok DP	81 200,00	81 200,00	0,--

9.3 Významné investičné akcie v roku 2019

Najvýznamnejšie investičné akcie realizované v roku 2019:

a) obec

V obci v roku 2019 boli zrealizované významné investičné akcie ako rekonštrukcia Kultúrneho domu, Rekonštrukcia palivovej základne v MŠ, Nadstavba MŠ, zateplenie bytovky 485, Ihrisko

b) príspevková organizácia

Príspevková organizácia dostala do správy majetok v hodnote 290 439,80 € od obce, a to od 1. 7. 2014.

9.4 Predpokladaný budúci vývoj činnosti

Predpokladané investičné akcie realizované v budúcich rokoch:

a) obec

- Rekonštrukcia budovy kultúrneho domu.
- Zmena palivových základni v KD, CZŠ a obecných budovách

b) príspevková organizácia

9.5 Udalosti osobitného významu po skončení účtovného obdobia

Obec nezaznamenala žiadnu udalosť osobitného významu po skončení účtovného obdobia.

9.6 Významné riziká a neistoty, ktorým je účtovná jednotka vystavená

Obec nevedie súdny spor .

Vypracoval:

Bc. Stašová Jana

Schválil:

Mgr. Ľubomír Piták

Starosta obce :

V Sihelnom, dňa 2020

Prílohy:

- Individuálna účtovná závierka: Súvaha, Výkaz ziskov a strát, Poznámky
- Výrok audítora k individuálnej účtovnej závierke
- Konsolidovaná účtovná závierka: Konsolidovaná Súvaha, Konsolidovaný Výkaz ziskov a strát, Poznámky konsolidovanej účtovnej závierky
- Výrok audítora ku konsolidovanej účtovnej závierke

**KONSOLIDOVANÁ ÚČTOVNÁ ZÁVIERKA
ÚČTOVNEJ JEDNOTKY VEREJNEJ SPRÁVY**

k 31.12.2019

Priložené súčasti:

<input checked="" type="checkbox"/>	Konsolidovaná súvaha účtovnej jednotky verejnej správy	Kons S UJ VS Úč 1 - 01
<input checked="" type="checkbox"/>	Konsolidovaný výkaz ziskov a strát účtovnej jednotky verejnej správy	Kons VZaS UJ VS Úč 2 - 01
<input checked="" type="checkbox"/>	Poznámky konsolidovanej účtovnej závierky účtovnej jednotky verejnej správy	

Za obdobie:

	Mesiac	Rok		Mesiac	Rok
od	0 1	2 0 1 9	do	1 2	2 0 1 9

IČO

0 0 3 1 4 8 6 2

Názov účtovnej jednotky

S i h e l n é

Sídlo účtovnej jednotky

Ulica a číslo

2 1 7

PSC

Názov obce

0 2 9 4 6 S i h e l n é

Telefónne číslo

Faxové číslo

0 4 3 / 5 5 9 4 2 3 6 0 4 3 / 5 5 9 4 2 1 6

E-mailová adresa

o u s i h e l n e @ o r a v a . s k

Zostavená dňa:

0 2 0 6 2 0 2 0

Podpisový záznam štatutárneho orgánu alebo člena štatutárneho orgánu účtovnej jednotky:

Označenie	STRANA AKTÍV	Číslo riadku	2019 Netto	2018 Netto
a	b	c	1	2
7.	Zúčtovanie transferov medzi subjektami verejnej správy a iné zúčtovania (359)	049		
B.III.	Dlhodobé pohľadávky súčet (r. 051 až 061)	050		
B.III.1.	Odberatelia (311AÚ) - (391AÚ)	051		
2.	Zmenky na inkaso (312AÚ) - (391AÚ)	052		
3.	Pohľadávky za eskontované cenné papiere (313AÚ) - (391AÚ)	053		
4.	Ostatné pohľadávky (315AÚ) - (391AÚ)	054		
5.	Pohľadávky voči zamestnancom (335AÚ) - (391AÚ)	055		
6.	Pohľadávky voči združeniu (369AÚ) - (391AÚ)	056		
7.	Pohľadávky a záväzky z pevných termínových operácií (373AÚ) - (391AÚ)	057		
8.	Pohľadávky z nájmu (374AÚ) - (391AÚ)	058		
9.	Pohľadávky z vydaných dlhopisov (375AÚ) - (391AÚ)	059		
10.	Nakúpené opcie (376AÚ) - (391AÚ)	060		
11.	Iné pohľadávky (378AÚ) - (391AÚ)	061		
	z toho: odložená daňová pohľadávka	062		
B.IV.	Krátkodobé pohľadávky súčet (r. 064 až 087)	063	12 943,76	14 505,67
B.IV.1.	Odberatelia (311AÚ) - (391AÚ)	064	4 095,90	3 583,41
2.	Zmenky na inkaso (312AÚ) - (391AÚ)	065		
3.	Pohľadávky za eskontované cenné papiere (313AÚ) - (391AÚ)	066		
4.	Poskytnuté prevádzkové preddavky (314) - (391AÚ)	067		
5.	Ostatné pohľadávky (315AÚ) - (391AÚ)	068	2 557,27	3 076,49
6.	Pohľadávky z nedaňových rozpočtových príjmov (316) - (391AÚ)	069		
7.	Pohľadávky z daňových a colných rozpočtových príjmov (317) - (391AÚ)	070		
8.	Pohľadávky z nedaňových príjmov obcí a vyšších územných celkov a rozpočtových organizácií zriadených obcou a vyšším územným celkom (318) - (391AÚ)	071	1 408,50	1 757,57
9.	Pohľadávky z daňových príjmov obcí a vyšších územných celkov (319) - (391AÚ)	072		2 048,27
10.	Pohľadávky voči zamestnancom (335AÚ) - (391AÚ)	073		
11.	Zúčtovanie s orgánmi sociálneho poistenia a zdravotného poistenia (336) - (391AÚ)	074		
12.	Daň z príjmov (341) - (391AÚ)	075	1,39	1,39
13.	Ostatné priame dane (342) - (391AÚ)	076		
14.	Daň z pridanej hodnoty (343) - (391AÚ)	077		348,78
15.	Ostatné dane a poplatky (345) - (391AÚ)	078		
16.	Pohľadávky voči združeniu (369AÚ) - (391AÚ)	079		
17.	Pohľadávky a záväzky z pevných termínovaných operácií (373AÚ) - (391AÚ)	080		
18.	Pohľadávky z nájmu (374AÚ) - (391AÚ)	081		
19.	Pohľadávky z vydaných dlhopisov (375AÚ) - (391AÚ)	082		
20.	Nakúpené opcie (376AÚ) - (391AÚ)	083		
21.	Iné pohľadávky (378AÚ) - (391AÚ)	084		
22.	Spojovací účet pri združení (396AÚ)	085	4 880,70	3 689,76
23.	Zúčtovanie s Európskou úniou (371AÚ) - (391AÚ)	086		
24.	Transfery a ostatné zúčtovanie so subjektami mimo verejnej správy (372AÚ) - (391AÚ)	087		
B.V.	Finančné účty súčet (r. 089 až 100)	088	131 790,89	145 873,12
B.V.1.	Pokladnica (211)	089		
2.	Ceniny (213)	090		
3.	Bankové účty (221AÚ +/- 261)	091	131 790,89	145 873,12
4.	Účty v bankách s dobou viazanosti dlhšou ako jeden rok (221AÚ)	092		
5.	Výdavkový rozpočtový účet (222)	093		
6.	Príjmový rozpočtový účet (223)	094		
7.	Majetkové cenné papiere na obchodovanie (251) - (291AÚ)	095		
8.	Dlhové cenné papiere na obchodovanie (253) - (291AÚ)	096		

Označenie	STRANA AKTÍV	Číslo riadku	2019	2018
			Netto	Netto
a	b	c	1	2
9.	Dlhové cenné papiere so splatnosťou do jedného roka držané do splatnosti (256) - (291AÚ)	097		
10.	Ostatné realizovateľné cenné papiere (257) - (291AÚ)	098		
11.	Obstaranie krátkodobého finančného majetku (259) - (291AÚ)	099		
12.	Účty Štátnej pokladnice (účtová skupina 28)	100		
B.VI.	Poskytnuté návratné finančné výpomoci dlhodobé súčet (r. 102 až r. 106)	101		
B.VI.1.	Poskytnuté návratné finančné výpomoci subjektom v rámci konsolidovaného celku (271AÚ) - (291AÚ)	102		
2.	Poskytnuté návratné finančné výpomoci ostatným subjektom verejnej správy (272AÚ) - (291AÚ)	103		
3.	Poskytnuté návratné finančné výpomoci podnikateľským subjektom (274AÚ) - (291AÚ)	104		
4.	Poskytnuté návratné finančné výpomoci ostatným organizáciám (275AÚ) - (291AÚ)	105		
5.	Poskytnuté návratné finančné výpomoci fyzickým osobám (277AÚ) - (291AÚ)	106		
B.VII.	Poskytnuté návratné finančné výpomoci krátkodobé súčet (r. 108 až r. 112)	107		
B.VII.1.	Poskytnuté návratné finančné výpomoci subjektom v rámci konsolidovaného celku (271AÚ) - (291AÚ)	108		
2.	Poskytnuté návratné finančné výpomoci ostatným subjektom verejnej správy (272AÚ) - (291AÚ)	109		
3.	Poskytnuté návratné finančné výpomoci podnikateľským subjektom (274AÚ) - (291AÚ)	110		
4.	Poskytnuté návratné finančné výpomoci ostatným organizáciám (275AÚ) - (291AÚ)	111		
5.	Poskytnuté návratné finančné výpomoci fyzickým osobám (277AÚ) - (291AÚ)	112		
C.	Časové rozlíšenie súčet (r. 114 až r. 116)	113	2 251,80	2 082,51
C.1.	Náklady budúcich období (381)	114	2 251,80	2 082,51
2.	Komplexné náklady budúcich období (382)	115		
3.	Prijmy budúcich období (385)	116		
D.	Vzťahy k účtom klientov Štátnej pokladnice (účtová skupina 20)	117		

Označenie	STRANA PASÍV	Číslo riadku	2019	2018
a	b	c	3	4
	VLASTNÉ IMANIE A ZÁVÄZKY r. 119 + r. 130 + r. 185 + r. 188	118	2 948 150,62	2 406 487,04
A.	Vlastné imanie r. 120 + r. 123 + r. 126 + r. 129	119	1 619 237,41	1 491 627,09
A.I.	Oceňovacie rozdiely súčet (r. 121 + r. 122)	120		
A.I.1.	Oceňovacie rozdiely z precenenia majetku a záväzkov (+/- 414)	121		
2.	Oceňovacie rozdiely z kapitálových účastín (+/- 415)	122		
A.II.	Fondy súčet (r. 124 + r. 125)	123		
A.II.1.	Zákonný rezervný fond (421)	124		
2.	Ostatné fondy (427)	125		
A.III.	Výsledok hospodárenia (+/-) súčet (r. 127 až 128)	126	1 619 237,41	1 491 627,09
A.III.1.	Nevysporiadaný výsledok hospodárenia minulých rokov (+/- 428)	127	1 495 334,79	1 329 694,68
2.	Výsledok hospodárenia za účtovné obdobie (+/-) r. 001 - (r.120 + r. 123 + r.127 + r.129 + r. 130 + r. 185 + r. 188)	128	123 902,62	161 932,41
A.IV.	Podiely iných účtovných jednotiek	129		
B.	Záväzky súčet (r. 131 + r. 136 + r. 144 + r. 156 + r. 178)	130	436 666,16	274 885,49
B.I.	Rezervy súčet (r. 132 až 135)	131	900,00	780,00
B.I.1.	Rezervy zákonné dlhodobé (451AÚ)	132		
2.	Ostatné rezervy (459AÚ)	133		
3.	Rezervy zákonné krátkodobé (323AÚ, 451AÚ)	134	900,00	780,00
4.	Ostatné krátkodobé rezervy (323AÚ, 459AÚ)	135		
B.II.	Zúčtovanie medzi subjektami verejnej správy súčet (r. 137 až r. 143)	136	30 000,00	0,00
B.II.1.	Zúčtovanie odvodov príjmov rozpočtových organizácií do rozpočtu zriaďovateľa (351)	137		
2.	Zúčtovanie transferov štátneho rozpočtu (353)	138		
3.	Zúčtovanie transferov rozpočtu obce a vyššieho územného celku (355)	139		
4.	Zúčtovanie transferov zo štátneho rozpočtu v rámci konsolidovaného celku (356)	140		
5.	Ostatné zúčtovanie rozpočtu obce a vyššieho územného celku (357)	141	30 000,00	
6.	Zúčtovanie transferov zo štátneho rozpočtu iným subjektom (358)	142		
7.	Zúčtovanie transferov medzi subjektami verejnej správy a iné zúčtovania (359)	143		
B.III.	Dlhodobé záväzky súčet (r. 145 až 153 + r. 155)	144	143 276,27	64 964,92
B.III.1.	Ostatné dlhodobé záväzky (479AÚ)	145	140 406,86	63 813,92
2.	Dlhodobé prijaté preddávky (475AÚ)	146		
3.	Dlhodobé zmenky na úhradu (478AÚ)	147		
4.	Záväzky zo sociálneho fondu (472)	148	2 869,41	1 151,00
5.	Záväzky z nájmu (474AÚ)	149		
6.	Dlhodobé nevyfakturované dodávky (476AÚ)	150		
7.	Pohľadávky a záväzky z pevných termínových operácií (373AÚ)	151		
8.	Predané opcie (377AÚ)	152		
9.	Iné záväzky (379AÚ)	153		
	z toho: odložený daňový záväzok	154		
10.	Vydané dlhopisy dlhodobé (473AÚ) - (255AÚ)	155		
B.IV.	Krátkodobé záväzky súčet (r. 157 až 177)	156	140 015,96	78 700,08
B.IV.1.	Dodávateľia (321)	157	75 417,80	26 040,85
2.	Zmenky na úhradu (322, 478AÚ)	158		
3.	Prijaté preddávky (324, 475AÚ)	159		
4.	Ostatné záväzky (325, 479AÚ)	160	4 591,64	
5.	Nevyfakturované dodávky (326, 476AÚ)	161		
6.	Záväzky z nájmu (474AÚ)	162		
7.	Pohľadávky a záväzky z pevných termínových operácií (373AÚ)	163		
8.	Predané opcie (377AÚ)	164		
9.	Iné záväzky (379AÚ)	165	12 893,76	14 614,95
10.	Záväzky z upísaných nesplatených cenných papierov a vkladov (367)	166		
11.	Záväzky voči združeniu (368)	167		

Označenie	STRANA PASÍV	Číslo riadku	2019	2018
a	b	c	3	4
12.	Zamestnanci (331)	168	26 618,37	21 423,00
13.	Ostatné záväzky voči zamestnancom (333)	169		
14.	Zúčtovanie s orgánmi sociálneho poistenia a zdravotného poistenia (336)	170	16 855,65	13 599,53
15.	Daň z príjmov (341)	171		
16.	Ostatné priame dane (342)	172	3 032,13	3 021,75
17.	Daň z pridanej hodnoty (343)	173	496,61	
18.	Ostatné dane a poplatky (345)	174		
19.	Spojovací účet pri združení (396AÚ)	175		
20.	Zúčtovanie s Európskou úniou (371AÚ)	176		
21.	Transfery a ostatné zúčtovanie so subjektami mimo verejnej správy (372AÚ)	177		
B.V.	Bankové úvery a výpomoci súčet (r. 179 až 184)	178	122 73,93	130 440,49
B.V.1.	Bankové úvery dlhodobé (461AÚ)	179	114 07,37	122 473,93
2.	Bežné bankové úvery (461AÚ, 221AÚ, 231, 232)	180	7 966,56	7 966,56
3.	Vydané dlhopisy krátkodobé (473AÚ, 241) - (255AÚ)	181		
4.	Ostatné krátkodobé finančné výpomoci (249)	182		
5.	Prijaté návratné finančné výpomoci od subjektov verejnej správy dlhodobé (273AÚ)	183		
6.	Prijaté návratné finančné výpomoci od subjektov verejnej správy krátkodobé (273AÚ)	184		
C.	Časové rozlíšenie súčet (r. 186 + r. 187)	185	892 247,05	639 974,46
C.1.	Výdavky budúcich období (383)	186		
2.	Výnosy budúcich období (384)	187	892 247,05	639 974,46
D.	Vzťahy k účtom klientov Štátnej pokladnice (účtová skupina 20)	188		

Číslo účtu alebo skupiny	Náklady	Číslo riadku	2019			2018
			Hlavná činnosť	Podnikateľská činnosť	Spolu	
a	b	c	1	2	3	4
50	Spotrebované nákupy (r. 002 až r. 005)	001	178 108,18	13 479,15	191 587,33	162 233,59
501	Spotreba materiálu	002	158 296,01	13 479,15	171 775,16	143 851,07
502	Spotreba energie	003	19 812,17		19 812,17	18 382,52
503	Spotreba ostatných neskladovateľných dodávok	004				
504, 507	Predaný tovar, Predaná nehnuteľnosť	005				
51	Služby (r. 007 až r. 010)	006	130 906,26	142,31	131 048,57	99 305,50
511	Opravy a udržiavanie	007	4 877,54		4 877,54	12 774,66
512	Cestovné	008	7,60		7,60	
513	Náklady na reprezentáciu	009	3 314,71		3 314,71	1 633,52
518	Ostatné služby	010	122 706,41	142,31	122 848,72	84 897,32
52	Osobné náklady (r. 012 až r. 016)	011	514 089,81	6 906,72	520 996,53	402 372,28
521	Mzdové náklady	012	370 596,76	4 901,43	375 498,19	288 408,38
524	Zákonné sociálne poistenie	013	127 802,40	1 679,49	129 481,89	99 828,52
525	Ostatné sociálne poistenie	014	708,98	68,00	776,98	687,87
527	Zákonné sociálne náklady	015	14 981,67	257,80	15 239,47	13 447,51
528	Ostatné sociálne náklady	016				
53	Dane a poplatky (r. 018 až r. 020)	017	1 025,69		1 025,69	817,56
531	Daň z motorových vozidiel	018				
532	Daň z nehnuteľnosti	019	13,65		13,65	13,57
538	Ostatné dane a poplatky	020	1 012,04		1 012,04	803,99
54	Ostatné náklady na prevádzkovú činnosť (r. 022 až r. 028)	021	4 653,77		4 653,77	3 118,76
541	Zostatková cena predaného dlhodobého nehmotného majetku a dlhodobého hmotného majetku	022	7,91		7,91	489,22
542	Predaný materiál	023				
544	Zmluvné pokuty, penále a úroky z omeškania	024				50,00
545	Ostatné pokuty, penále a úroky z omeškania	025				10,50
546	Odpis pohľadávky	026				
548	Ostatné náklady na prevádzkovú činnosť	027	4 645,86		4 645,86	2 569,04
549	Manká a škody	028				
55	Odpisy, rezervy a opravné položky z prevádzkovej činnosti a finančnej činnosti a zúčtovanie časového rozlíšenia (r. 030 + r. 031 + r. 036 + r. 039)	029	136 541,98	6 229,00	142 770,98	114 909,77
551	Odpisy dlhodobého nehmotného majetku a dlhodobého hmotného majetku	030	134 170,69	6 229,00	140 399,69	113 558,40
	Rezervy a opravné položky z prevádzkovej činnosti (r. 032 až r. 035)	031	2 371,29		2 371,29	1 351,37
552	Tvorba zákonných rezerv z prevádzkovej činnosti	032				
553	Tvorba ostatných rezerv z prevádzkovej činnosti	033	900,00		900,00	780,00
557	Tvorba zákonných opravných položiek z prevádzkovej činnosti	034				571,37
558	Tvorba ostatných opravných položiek z prevádzkovej činnosti	035	1 471,29		1 471,29	
	Rezervy a opravné položky z finančnej činnosti (r. 037+ r. 038)	036				
554	Tvorba rezerv z finančnej činnosti	037				
559	Tvorba opravných položiek z finančnej činnosti	038				
555	Zúčtovanie komplexných nákladov budúcich období	039				
56	Finančné náklady (r. 041 až r. 049)	040	14 146,29	194,60	14 340,89	13 430,42
561	Predané cenné papiere a podiely	041				
562	Úroky	042	4 747,54		4 747,54	5 426,92
563	Kurzové straty	043				
564	Náklady na precenenie cenných papierov	044				
566	Náklady na krátkodobý finančný majetok	045				
567	Náklady na derivátové operácie	046				

Číslo účtu alebo skupiny	Náklady	Číslo riadku	2019			2018
			Hlavná činnosť	Podnikateľská činnosť	Spolu	
a	b	c	1	2	3	4
568	Ostatné finančné náklady	047	9 398,75	194,60	9 593,35	8 003,50
569	Manká a škody na finančnom majetku	048				
	Podiel konsolidujúcej účtovnej jednotky na výsledku hospodárenia pridružených účtovných jednotiek verejnej správy	049				
57	Mimoriadne náklady (r. 051 až r. 054)	050				
572	Škody	051				
574	Tvorba rezerv	052				
578	Ostatné mimoriadne náklady	053				
579	Tvorba opravných položiek	054				
58	Náklady na transfery a náklady z odvodu príjmov (r. 056 až r. 064)	055	30 280,13		30 280,13	29 309,92
581	Náklady na transfery zo štátneho rozpočtu do štátnych rozpočtových organizácií a príspevkových organizácií	056				
582	Náklady na transfery zo štátneho rozpočtu ostatným subjektom verejnej správy	057				
583	Náklady na transfery zo štátneho rozpočtu subjektom mimo verejnej správy	058				
584	Náklady na transfery z rozpočtu obce alebo z rozpočtu vyššieho územného celku do rozpočtových organizácií a príspevkových organizácií zriadených obcou alebo vyšším územným celkom	059				
585	Náklady na transfery z rozpočtu obce alebo z rozpočtu vyššieho územného celku ostatným subjektom verejnej správy	060	13 100,00		13 100,00	13 656,00
586	Náklady na transfery z rozpočtu obce alebo z rozpočtu vyššieho územného celku subjektom mimo verejnej správy	061	17 180,13		17 180,13	15 653,92
587	Náklady na ostatné transfery	062				
588	Náklady z odvodu príjmov	063				
589	Náklady z budúceho odvodu príjmov	064				
Účtové skupiny 50 - 58 celkom súčet (r.001 + r.006 + r.011 + r.017 + r.021 + r.029 + r.040 + r.050 + r.055)		065	1 009 752,11	26 951,78	1 036 703,89	825 497,80

Číslo účtu alebo skupiny	Výnosy, daň z príjmov a výsledok hospodárenia	Číslo riadku	2019			2018
			Hlavná činnosť	Podnikateľská činnosť	Spolu	
a	b	c	1	2	3	4
60	Tržby za vlastné výkony a tovar (r. 067 až r. 069)	066	85 464,80	21 648,49	107 113,29	73 765,64
601	Tržby za vlastné výrobky	067				
602	Tržby z predaja služieb	068	85 464,80	21 648,49	107 113,29	73 765,64
604, 607	Tržby za tovar, Výnosy z nehnuteľnosti na predaj	069				
61	Zmena stavu vnútroorganizačných zásob (r. 071 až r. 074)	070				
611	Zmena stavu nedokončenej výroby	071				
612	Zmena stavu polotovarov	072				
613	Zmena stavu výrobkov	073				
614	Zmena stavu zvierat	074				
62	Aktivácia (r. 076 až r. 079)	075				
621	Aktivácia materiálu a tovaru	076				
622	Aktivácia vnútroorganizačných služieb	077				
623	Aktivácia dlhodobého nehmotného majetku	078				
624	Aktivácia dlhodobého hmotného majetku	079				
63	Daňové a colné výnosy a výnosy z poplatkov (r. 081 až r. 083)	080	931 183,89		931 183,89	800 214,75
631	Daňové a colné výnosy štátu	081				
632	Daňové výnosy samosprávy	082	894 447,01		894 447,01	765 529,92
633	Výnosy z poplatkov	083	36 736,88		36 736,88	34 684,83
64	Ostatné výnosy z prevádzkovej činnosti (r. 085 až r. 090)	084	27 390,20		27 390,20	21 258,88
641	Tržby z predaja dlhodobého nehmotného majetku a dlhodobého hmotného majetku	085	1 075,70		1 075,70	1 494,80
642	Tržby z predaja materiálu	086				
644	Zmluvné pokuty, penále a úroky z omeškania	087				
645	Ostatné pokuty, penále a úroky z omeškania	088	1 742,00		1 742,00	
646	Výnosy z odpísaných pohľadávok	089				
648	Ostatné výnosy z prevádzkovej činnosti	090	24 572,50		24 572,50	19 764,08
65	Zúčtovanie rezerv a opravných položiek z prevádzkovej činnosti a finančnej činnosti a zúčtovanie časového rozlíšenia (r. 092 + r. 097 + r. 100)	091	780,00		780,00	789,31
	Zúčtovanie rezerv a opravných položiek z prevádzkovej činnosti (r. 093 až r. 096)	092	780,00		780,00	789,31
652	Zúčtovanie zákonných rezerv z prevádzkovej činnosti	093				
653	Zúčtovanie ostatných rezerv z prevádzkovej činnosti	094	780,00		780,00	789,31
657	Zúčtovanie zákonných opravných položiek z prevádzkovej činnosti	095				
658	Zúčtovanie ostatných opravných položiek z prevádzkovej činnosti	096				
	Zúčtovanie rezerv a opravných položiek z finančnej činnosti (r. 098 + r. 099)	097				
654	Zúčtovanie rezerv z finančnej činnosti	098				
659	Zúčtovanie opravných položiek z finančnej činnosti	099				
655	Zúčtovanie komplexných nákladov budúcich období	100				
66	Finančné výnosy (r. 102 až r. 110)	101	187,02		187,02	122,20
661	Tržby z predaja cenných papierov a podielov	102				
662	Úroky	103	15,92		15,92	122,20
663	Kurzové zisky	104				
664	Výnosy z precenenia cenných papierov	105				
665	Výnosy z dlhodobého finančného majetku	106				
666	Výnosy z krátkodobého finančného majetku	107				
667	Výnosy z derivátových operácií	108				
668	Ostatné finančné výnosy	109	171,10		171,10	

Číslo účtu alebo skupiny	Výnosy, daň z príjmov a výsledok hospodárenia	Číslo riadku	2019			2018
			Hlavná činnosť	Podnikateľská činnosť	Spolu	
a	b	c	1	2	3	4
	Podiel konsolidujúcej účtovnej jednotky na výsledku hospodárenia pridružených účtovných jednotiek verejnej správy	110				
67	Mimoriadne výnosy (r. 112 až r. 115)	111				
672	Náhrady škôd	112				
674	Zúčtovanie rezerv	113				
678	Ostatné mimoriadne výnosy	114				
679	Zúčtovanie opravných položiek	115				
68	Výnosy z transferov a rozpočtových príjmov v štátnych rozpočtových organizáciách a príspevkových organizáciách (r. 117 až r. 125)	116				
681	Výnosy z bežných transferov zo štátneho rozpočtu	117				
682	Výnosy z kapitálových transferov zo štátneho rozpočtu	118				
683	Výnosy z bežných transferov od ostatných subjektov verejnej správy	119				
684	Výnosy z kapitálových transferov od ostatných subjektov verejnej správy	120				
685	Výnosy z bežných transferov od Európskej únie	121				
686	Výnosy z kapitálových transferov od Európskej únie	122				
687	Výnosy z bežných transferov od ostatných subjektov mimo verejnej správy	123				
688	Výnosy z kapitálových transferov od ostatných subjektov mimo verejnej správy	124				
689	Výnosy z odvodu rozpočtových príjmov	125				
69	Výnosy z transferov a rozpočtových príjmov v obclach, vyšších územných celkoch a v rozpočtových organizáciách a príspevkových organizáciách zriadených obcou alebo vyšším územným celkom (r. 127 až r. 135)	126	93 963,10		93 963,10	91 495,29
691	Výnosy z bežných transferov z rozpočtu obce alebo z rozpočtu vyššieho územného celku v rozpočtových organizáciách a príspevkových organizáciách zriadených obcou alebo vyšším územným celkom	127				
692	Výnosy z kapitálových transferov z rozpočtu obce alebo z rozpočtu vyššieho územného celku v rozpočtových organizáciách a príspevkových organizáciách zriadených obcou alebo vyšším územným celkom	128				
693	Výnosy samosprávy z bežných transferov zo štátneho rozpočtu a od iných subjektov verejnej správy	129	39 437,90		39 437,90	18 099,38
694	Výnosy samosprávy z kapitálových transferov zo štátneho rozpočtu a od iných subjektov verejnej správy	130	54 525,20		54 525,20	73 275,91
695	Výnosy samosprávy z bežných transferov od Európskej únie	131				
696	Výnosy samosprávy z kapitálových transferov od Európskej únie	132				
697	Výnosy samosprávy z bežných transferov od ostatných subjektov mimo verejnej správy	133				120,00
698	Výnosy samosprávy z kapitálových transferov od ostatných subjektov mimo verejnej správy	134				
699	Výnosy samosprávy z odvodu rozpočtových príjmov	135				
	Účtová trieda 6 celkom súčet (r. 066 + r. 070 + r. 075 + r. 080 + r. 084 + r. 091 + r. 101 + r. 111 + r. 116 + r. 126)	136	1 138 969,01	21 648,49	1 160 617,50	987 646,07
	Výsledok hospodárenia pred zdanením (r. 136 mínus r. 065) (+/-)	137	129 216,90	-5 303,29	123 913,61	162 148,27
591	Splatná daň z príjmov	138	10,99		10,99	215,86
595	Dodatočne platená daň z príjmov	139				
	Výsledok hospodárenia po zdanení r. 137 mínus (r. 138, r. 139) (+/-)	140	129 205,91	-5 303,29	123 902,62	161 932,41
	z toho: pripadajúci na podiely iných účtovných jednotiek	141				

OBEC SIHELNÉ

Poznámky konsolidovanej účtovnej závierky zostavenej k 31. decembru 2019

I. VŠEOBECNÉ ÚDAJE

Identifikačné údaje konsolidujúcej účtovnej jednotky:

Názov konsolidujúcej účtovnej jednotky: Obec Sihelné
Sídlo konsolidujúcej účtovnej jednotky: Sihelné 217, 02946
IČO konsolidujúcej účtovnej jednotky: 00314862
Dátum založenia/zriadenia konsolidujúcej účtovnej jednotky: 1. 7. 1973

Identifikačné údaje konsolidovaných účtovných jednotiek:

a) Príspevková organizácie	Sídlo
Obec Sihelné, drobná prevádzka	029 46 Sihelné 217

Konsolidovaný celok Obce Sihelné sa v roku oproti minulým účtovným obdobiam nezmenil.

Identifikačné údaje všetkých účtovných jednotiek konsolidovaného celku Príspevkovej organizácie obce Sihelné a Obce Sihelné sú uvedené v prílohe č. 1 poznámok konsolidovanej účtovnej závierky.

Konsolidovaná účtovná závierka konsolidovaného celku obce k 31. decembru 2019 je zostavená ako riadna konsolidovaná závierka podľa zákona č.431/2002 Z. z. o účtovníctve v znení neskorších predpisov za účtovné obdobie od 1. januára 2018 do 31. decembra 2019.

Obec je súčasťou súhrnného celku verejnej správy Slovenskej republiky.

Informácie o vedúcich predstaviteľoch a o zamestnancoch konsolidovaného celku

Starosta obce: Mgr. Ľubomír Piták
Zástupca starostu: Mgr. Ľubomíra Nováková
Hlavný kontrolór obce: Bc. Luscoňová Anna

Konsolidovaný celok mal v roku 2018 priemerne **29** zamestnancov, z toho riadiacich pracovníkov 4.

Názov účtovnej jednotky	Priemerný počet zamestnancov	Z toho riadiacich
Obec Sihelné	29	3
Drobná prevádzka	5	1
	34	4

OBEC SIHELNÉ

Informácie o splnení predpokladu nepretržitého pokračovania v činnosti účtovnej jednotky

Konsolidovaná účtovná závierka Obce Sihelné bola zostavená za predpokladu nepretržitého trvania činnosti v súlade so zákonom o účtovníctve a radvázujúcimi právnymi predpismi.

Zmeny účtovných metód a účtovných zásad

Účtovné metódy a všeobecné účtovné zásady boli účtovnou jednotkou konzistentne aplikované.

Spôsob oceňovania jednotlivých zložiek

- Pri oceňovaní majetku a záväzkov sa uplatňuje zásada opatrnosti. Za základ sa berú všetky rizika, straty a zníženie hodnoty, ktoré sa týkajú majetku a záväzkov a sú známe ku dňu zostavenia účtovnej závierky.
- Dlhodobý hmotný a nehmotný majetok nakupovaný sa oceňuje obstarávacou cenou, ktorá zahrňuje cenu obstarania a náklady súvisiace s obstaraním (clo, prepravu, montáž, poistné a pod.).
- Dlhodobý majetok vytvorený vlastnou činnosťou sa oceňuje vlastnými nákladmi. Za vlastné náklady sa považujú všetky priame náklady vynaložené na výrobu alebo inú činnosť a všetky nepriame náklady vzťahujúce sa na výrobu alebo inú činnosť.
- Dlhodobý majetok nadobudnutý darovaním sa oceňuje reprodukčnou obstarávacou cenou, teda cenou za ktorú by sa majetok obstaral v čase, keď sa o ňom účtuje.
- Dlhodobý majetok nadobudnutý prevodom správy sa oceňuje cenou, v ktorej sa doteraz viedol v účtovníctve.
- Dlhodobý finančný majetok sa oceňuje obstarávacou cenou.
- Zásoby nakupované sa oceňujú obstarávacou cenou, ktorá zahrňuje cenu obstarania a náklady súvisiace s obstaraním (prepravu, poistné, provízie, skonto a pod.).
- Zásoby vytvorené vlastnou činnosťou sa oceňujú vlastnými nákladmi to je priamymi nákladmi vynaloženými na tvorbu zásob ako aj časťou nepriamych nákladov, ktoré sa k tvorbe zásob vzťahujú.
- Cenné papiere a podiely sa oceňujú obstarávacími cenami, vrátane nákladov súvisiacich s obstaraním Toto ocenenie je upravené o opravné položky.
- Pohľadávky pri ich vzniku sa oceňujú menovitou hodnotou. Toto ocenenie sa znižuje o pochybné a nedobytné pohľadávky.
- Peňažné prostriedky a ceniny sa oceňujú menovitou hodnotou.
- Náklady budúcich období a príjmy budúcich období sú vykázané vo výške, ktorá je potrebná na dodržanie zásady vecnej a časovej súvislosti s účtovným obdobím.
- Záväzky sa pri ich vzniku oceňujú menovitou hodnotou a pri ich prevzatí sa oceňujú obstarávacou cenou.
- Ak sa pri inventarizácii zistí, že suma záväzkov je iná ako ich výška v účtovníctve, uvedú sa záväzky v účtovníctve a v účtovnej závierke v tomto zistenom ocenení.

OBEC SIHELNÉ

II. INFORMÁCIE O METÓDACH A POSTUPOCH KONSOLIDÁCIE

Informácie o použitých metódach konsolidácie

Konsolidovaná účtovná závierka Obce Sihelné bola zostavená v súlade so zákonom č.431/2002 Z. z. o účtovníctve v znení neskorších predpisov a v súlade s opatrením Ministerstva financií Slovenskej republiky zo dňa 17. decembra 2008 č. MF/27526/2008-31, ktorým sa ustanovujú podrobnosti o usporiadaní a označovaní položiek konsolidovanej účtovnej závierky vo verejnej správe v znení neskorších predpisov.

V rámci konsolidácie konsolidovaného celku Obce Sihelné boli eliminované vzájomné pohľadávky, záväzky, náklady a výnosy, bola vykonaná konsolidácia kapitálu. Od 1. 7. 2014 bol prevedený majetok do správy príspevkovej organizácie. Prvá konsolidácia kapitálu bola vykonaná 1. 1. 2009.

Metóda úplnej konsolidácie bola použitá pri dcérskych účtovných jednotkách.

Názov resp. obchodné meno konsolidovanej účtovnej jednotky	IČO
Všetky podnikateľské subjekty v zakladateľskej pôsobnosti účtovnej jednotky, rozpočtové a príspevkové organizácie s účasťou väčšou ako 50 %	
<i>PO- Obec Sihelné drobná prevádzka</i>	<i>IČO 35651156, 02946 Sihelné 217</i>

Pri dcérskych účtovných jednotkách bola použitá metóda úplnej konsolidácie.

V roku 2016, rovnako ako v predchádzajúcich účtovných obdobiach, sa medzi účtovnými jednotkami konsolidovaného celku Obce Sihelné neuskutočnil nákup, resp. predaj majetku. Preto nebolo potrebné vykonať konsolidáciu medzi výsledku.

III. INFORMÁCIE O ÚDAJOCH NA STRANE AKTÍV A PASÍV SÚVAHY

Dlhodobý nehmotný a hmotný majetok

Prehľad o pohybe dlhodobého nehmotného a dlhodobého hmotného majetku od 1. januára 2019 do 31. decembra 2019 je uvedený v tabuľkovej prílohe konsolidovaných poznámok Prehľad o pohybe dlhodobého majetku.

Dlhodobý hmotný a nehmotný majetok je poistený pre prípad škôd spôsobených krádežou a živelnou pohromou až do výšky 6 083 972,--eur.

Obec má jeden pracovný stroj obstaraný formou finančného prenájmu.

OBEC SIHELNÉ

Dlhodobý finančný majetok

Prehľad dlhodobého finančného majetku účtovnej jednotky od 1. januára 2019 do 31. decembra 2019 je uvedený v tabuľkovej časti konsolidovaných poznámok Prehľad o pohybe dlhodobého majetku.

Obec vlastní akcie v Oravskej vodárenskej spoločnosti, a. s. v mene euro. Účtovná hodnota k 31. 12. 2019 predstavovala sumu 273 282,21.-- eur.

Zníženie úžitkovej hodnoty zásob bolo zohľadnené vytvorením opravnej položky. Úžitková hodnota zásob sa znížila predovšetkým v dôsledku nadmernosti zásob. Vývoj opravnej položky k zásobám je uvedený v tabuľkovej prílohe č. 3 konsolidovaných poznámok.

Pohľadávky

Vývoj opravných položiek k pohľadávkam ako aj prehľad pohľadávok z hľadiska ich splatnosti je uvedený v tabuľkovej prílohe konsolidovaných poznámok.

Vlastné imanie

Prehľad vlastného imania konsolidovaného celku od 1. januára 2019 do 31. decembra 2019 je uvedený v tabuľkovej prílohe konsolidovaných poznámok.

V roku 2019 boli realizované pohyby na účtoch vlastného imania týkajúceho sa výsledku hospodárenia majetku.

Rezervy

Prehľad rezerv konsolidovaného celku od 1. januára 2019 do 31. decembra 2019 je uvedený v tabuľkovej prílohe konsolidovaných poznámok.

Obec vykazuje rezervu na účtovnú závierku.

Závázky

Prehľad záväzkov je uvedený v tabuľkovej prílohe konsolidovaných poznámok.

IV. INFORMÁCIE VÝNOSOCH A NÁKLADOCH

Prehľad o daňových výnosoch samosprávy

	31.12.2018	31.12.2019
Preukázaný podiel dani z príjmov zo štátneho rozpočtu	749 201,88	876 890,43
Daň za špecifické služby-za psa	376	400
Daň za špecifické služby- za predajné automaty		
Daň za špecifické služby- za ubytovanie	5,2	81,60
Daň za špecifické služby- za užívanie verejného priestranstva	210	315
Daň z nehnuteľnosti	16300,61	16 615,01
Za komunálne odpady a drobné stavebné odpady	28464,37	27 341,60
Daňové výnosy samosprávy spolu	794558,06	921 643,64

OBEC SIHELNÉ

Ďalšie podrobnejšie informácie k nákladom a výnosom sú uvedené v tabuľkovej časti konsolidovaných poznámok.

V. INFORMÁCIE O PODSÚVAHOVÝCH ÚČTOCH

PO neviduje významné informácie na podsúvahových účtoch.

Obec vedie na podsúvahovom účte Hasičské vozidlo Tatra CAS 32T 815, ktorá bola bezodplatne obstaraná ako dar z Ministerstva vnútra Slovenskej republiky.

VI. SKUTOČNOSTI, KTORÉ NASTALI PO DNI, KU KTORÉMU SA ZOSTAVUJE ÚČTOVNÁ ZÁVIERKA, DO DŇA JEJ ZOSTAVENIA

Po 31. decembri 2019 nenastali také udalosti, ktoré by si vyžadovali zverejnenie alebo vykázanie v konsolidovanej účtovnej závierke za rok 2018.

02.06.2020

Dátum

Podpis štatutárneho orgánu

Tabuľka č.1 - Údaje o konsolidovanom celku

Názov účtovnej jednotky	IČO	Druh vzťahu	Právna forma	Konsolidovaný podiel (%)	Súčasťou súhrnného celku		Ulica a číslo	Sídlo	
					odo dňa	do dňa		PSČ	Názov obce
Obec Sihelné	00314862	M	801	0,000000	01.01.2017	31.12.2017	217	02946	Sihelné
Obec Sihelné drobná prevádzka	35651156	D	331	0,000000	01.01.2017	31.12.2017	217	02946	Sihelné

Tabuľka č. 2 - Prehľad DNM a DHM

Položka majetku	Č. r.	Obstarávacía cena					Oprávký				
		2018	Prírastky	Úbytky	Presuny	2019	2018	Prírastky	Úbytky	Presuny	2019
		1	2	3	4	5	6	7	8	9	10
a	b										
Aktivované náklady na vývoj	01										
Softvér	02										
Oceniteľné práva	03										
Goodwill alebo záporný goodwill z konsolidácie kapitálu	04										
Drobný dlhodobý nehmotný majetok	05										
Ostatný dlhodobý nehmotný majetok	06										
Obstaranie dlhodobého nehmotného majetku	07	11 000,00	2 000,00			13 000,00					
Poskytnuté preddávky na dlhodobý nehmotný majetok	08										
Dlhodobý nehmotný majetok spolu (súčet r. 01 až 08)	09	11 000,00	2 000,00			13 000,00					

Položka majetku	Č. r.	Opravné položky					Zostatková hodnota	
		2018	Prírastky	Úbytky	Presuny	2019	2018	2019
		11	12	13	14	15	16	17
a	b							
Aktivované náklady na vývoj	01							
Softvér	02							
Oceniteľné práva	03							
Goodwill alebo záporný goodwill z konsolidácie kapitálu	04							
Drobný dlhodobý nehmotný majetok	05							
Ostatný dlhodobý nehmotný majetok	06							
Obstaranie dlhodobého nehmotného majetku	07						11 000,00	13 000,00
Poskytnuté preddávky na dlhodobý nehmotný majetok	08							
Dlhodobý nehmotný majetok spolu (súčet r. 01 až 08)	09						11 000,00	13 000,00

Položka majetku	Č. r.	Obstarávacia cena					Oprávky				
		2018	Prírastky	Úbytky	Presuny	2019	2018	Prírastky	Úbytky	Presuny	2019
		1	2	3	4	5	6	7	8	9	10
Pozemky	10	41 097,21	185,35	7,91		41 274,65					
Umelecké diela a zbierky	11										
Predmety z drahých kovov	12										
Stavby	13	3 216 637,79	551 366,13			3 768 003,92	1 853 909,91	140 958,10		16 563,81	1 978 304,20
Samostatné hnutelné veci a súbory hnutelných vecí	14	281 210,60	47 463,98	4 350,79		324 323,79	245 038,07	14 503,00		4 965,79	254 575,28
Dopravné prostriedky	15	53 696,25				53 696,25	53 696,25				53 696,25
Pestovateľské celky trv.porast.	16										
Základné stádo a ťaž.zvieratá	17										
Drobný dlhodobý hm.majetok	18	14 925,05				14 925,05	13 477,80				13 477,80
Ostatný dlhodobý hm.majetok	19	43 958,73	1 344,00			45 302,73	36 167,39	2 117,40			38 284,79
Obstaranie dlhodobého hmotného majetku	20	505 970,65	711 410,01	616 716,21		600 664,45					
Poskytnuté preddavky na dlhodobý hmotný majetok	21										
Dlhodobý hmotný majetok spolu (súčet r. 10 až 21)	22	4 157 496,28	1 311 769,47	621 074,91		4 848 190,84	2 202 289,42	157 578,50		21 529,60	2 338 338,32

Položka majetku	Č. r.	Opravné položky					Zostatková hodnota	
		2018	Prírastky	Úbytky	Presuny	2019	2018	2019
		11	12	13	14	15	16	17
Pozemky	10						41 097,21	41 274,65
Umelecké diela a zbierky	11							
Predmety z drahých kovov	12							
Stavby	13						1 362 727,88	1 789 699,72
Samostatné hnutelné veci a súbory hnutelných vecí	14						36 172,53	69 748,51
Dopravné prostriedky	15							
Pestovateľské celky trv.porast.	16							
Základné stádo a ťaž.zvieratá	17							
Drobný dlhodobý hm.majetok	18						1 447,25	1 447,25
Ostatný dlhodobý hm.majetok	19						7 791,34	7 017,94
Obstaranie dlhodobého hmotného majetku	20						505 970,65	600 664,45
Poskytnuté preddavky na dlhodobý hmotný majetok	21							
Dlhodobý hmotný majetok spolu (súčet r. 10 až 21)	22						1 955 206,86	2 509 852,52

Položka majetku	Č. r.	Obstarávacia cena					Oprávky				
		2018	Prírastky	Úbytky	Presuny	2019	2018	Prírastky	Úbytky	Presuny	2019
		1	2	3	4	5	6	7	8	9	10
a	b										
Podielové cenné papiere a podiely v dcérskej účtovnej jednotke	23										
Podielové cenné papiere a podiely v spoločnosti s podstatným vplyvom	24										
Realizovateľné cenné papiere a podiely	25	273 282,21				273 282,21					
Dlhové cenné papiere držané do splatnosti	26										
Pôžičky účtovnej jednotke v konsolidovanom celku	27										
Ostatné pôžičky	28										
Ostatný dlhodobý finančný majetok	29										
Obstaranie dlhodobého finančného majetku	30										
Dlhodobý finančný majetok spolu (súčet r. 22 až 30)	31	273 282,21				273 282,21					
Neobežný majetok spolu (r. 09 + r. 22 + r. 31)	32	4 441 778,49	1 313 769,47	621 074,91		5 134 473,05	2 202 289,42	157 578,50	21 529,60		2 338 338,32

Položka majetku	Č. r.	Opravné položky					Zostatková hodnota	
		2018	Prírastky	Úbytky	Presuny	2019	2018	2019
		11	12	13	14	15	16	17
a	b							
Podielové cenné papiere a podiely v dcérskej účtovnej jednotke	23							
Podielové cenné papiere a podiely v spoločnosti s podstatným vplyvom	24							
Realizovateľné cenné papiere a podiely	25						273 282,21	273 282,21
Dlhové cenné papiere držané do splatnosti	26							
Pôžičky účtovnej jednotke v konsolidovanom celku	27							
Ostatné pôžičky	28							
Ostatný dlhodobý finančný majetok	29							
Obstaranie dlhodobého finančného majetku	30							
Dlhodobý finančný majetok spolu (súčet r. 22 až 30)	31						273 282,21	273 282,21
Neobežný majetok spolu (r. 09 + r. 22 + r. 31)	32						2 239 489,07	2 796 134,73

Tabuľka č. 3 - Majetkové podiely CP

Druh cenného papiera	Názov účtovnej jednotky	Právna forma	Podiel na základnom imaní (v %)	Základné imanie	Podiel na hlasovacích právach (v %)	Hodnota podielu 2019	Hodnota podielu 2018	Hodnota vlastného imania 2019	Hodnota vlastného imania 2018
a	1	2	3	4	5	6	7	8	9
žaden záznam									
Spolu	x	x	x		x				

Tabuľka č. 4 - Realizovateľné CP

Druh cenného papiera	Názov účtovnej jednotky	Právna forma	Hodnota podielu 2019	Hodnota podielu 2018
a	1	2	3	4
D	Oravská vodárenská spoločnosť	121	273 282,21	273 282,21
Spolu	x	x	273 282,21	273 282,21

Tabuľka č. 5 - Dlhové CP

Názov emitenta	Druh cenného papiera	Mena	Výnos v %	Dátum splatnosti	Zostatok 2019	Zostatok 2018	Menovitá hodnota 2019	Výnosový úrok za rok 2019
a	1	2	3	4	5	6	7	8
žiaden záznam								
Spolu	x	x	x	x				

Tabuľka č. 6 - Dlhodobé pôžičky

Názov dlžníka	Mena	Výnos v %	Dátum splatnosti	Zostatok 2019	Zostatok 2018	Výška istiny 2019	Výnosový úrok za rok 2019
a	1	2	3	4	5	6	7
žiaden záznam							
Spolu	x	x	x				

Tabuľka č. 7 - Opravné položky k zásobám

Číslo účtu	Názov účtu	Zostatok opravnej položky 2018	Tvorba	Zníženie	Zrušenie	Zostatok opravnej položky 2019
a	b	1	2	3	4	5
žáden záznam						
Spolu	x					

Tabuľka č.8 - Opravné položky k pohľadávkam

Číslo účtu	Názov účtu	Zostatok opravnej položky 2018	Tvorba	Zníženie	Zrušenie	Zostatok opravnej položky 2019
a	b	1	2	3	4	5
318	Pohľadávky z nedaňových príjmov obcí a vyšších územných celkov a rozpočtových organizácií zriadených obcou a vyšším územným celkom	571,37				571,37
319	Pohľadávky z daňových príjmov obcí a vyšších územných celkov		1 471,29			1 471,29
Spolu	x	571,37	1 471,29			2 042,66

Tabuľka č. 9 - Pohľadávky podľa doby splatnosti

Pohľadávky podľa doby splatnosti a	Číslo riadku b	Zostatok 2019	Zostatok 2018
		1	2
Pohľadávky v lehote splatnosti v tom:	01	12 943,76	11 756,79
Pohľadávky so zostatkovou dobou splatnosti do jedného roka vrátane	02	8 976,60	11 756,79
Pohľadávky so zostatkovou dobou splatnosti od jedného do piatich rokov vrátane	03	3 967,16	
Pohľadávky so zostatkovou dobou splatnosti dlhšou ako päť rokov	04		
Pohľadávky po lehote splatnosti	05		3 320,25
Spolu (r. 01 + r. 05)	06	12 943,76	15 077,04

Tabuľka č. 10 - Náklady budúcich období

Náklady budúcich období	Zostatok 2019	Zostatok 2018
Nájomné		
Náklady z budúceho odvodu príjmov RO		
Nájomné reklamných plôch, vysielacieho času, inzertného priestoru		
Predplatné		
Predplatné poisťné	2 251,80	2 082,51
Ostatné	2 251,80	2 082,51
Spolu		

Tabuľka č. 11 - Príjmy budúcich období

	Príjmy budúcich období	Zostatok 2019	Zostatok 2018
Nájomné			
Poistné plnenie			
Ostatné			
Spolu			

Tabuľka č. 12 - Vlastné imanie

Názov položky	Oceňovacie rozdiely z precenenia majetku a záväzkov	Oceňovacie rozdiely z kapitálových účastí	Zákonný rezervný fond	Ostatné fondy	Nevysporiadaný výsledok hospodárenia minulých rokov	Výsledok hospodárenia	Podiely iných účtovných jednotiek
a	1	2	3	4	5	6	7
Zostatok 2018	0,00	0,00	0,00	0,00	1 329 694,68	161 932,41	0,00
Prírastky	0,00	0,00	0,00	0,00	165 640,11	123 902,62	0,00
Úbytky	0,00	0,00	0,00	0,00		161 932,41	0,00
Presun	0,00	0,00	0,00	0,00		0,00	0,00
Zostatok 2019	0,00	0,00	0,00	0,00	1 495 334,79	123 902,62	0,00

Tabuľka č. 13 - Rezervy zákonné

Položka rezerv	Číslo riadku	Zostatok 2018	Presun	Tvorba	Použitie	Zrušenie	Zostatok 2019
a	b	1	2	3	4	5	6
Rezervy zákonné dlhodobé							
Rekultivácia pozemku; uzavretie, rekultivácia a monitorovanie skládky odpadov po jej uzatvorení	01	0,00	0,00	0,00	0,00	0,00	0,00
Náklady súvisiace s odstránením znečistenia životného prostredia, odpadov a obalov	02	0,00	0,00	0,00	0,00	0,00	0,00
Iné	03	0,00	0,00	0,00	0,00	0,00	0,00
Spolu rezervy zákonné dlhodobé (súčet r. 01 až r. 03)	04	0,00	0,00	0,00	0,00	0,00	0,00
Rezervy zákonné krátkodobé							
Rekultivácia pozemku, uzavretie, rekultivácia a monitorovanie skládky odpadov po jej uzatvorení	05	0,00	0,00	0,00	0,00	0,00	0,00
Náklady súvisiace s odstránením znečistenia životného prostredia, odpadov a obalov	06	0,00	0,00	0,00	0,00	0,00	0,00
Iné	07	780,00	0,00	900,00	780,00	0,00	900,00
Spolu rezervy zákonné krátkodobé (súčet r. 05 až r. 07)	08	780,00	0,00	900,00	780,00	0,00	900,00

Tabuľka č. 14 - Rezervy ostatné

Položka rezerv	Číslo riadku	Zostatok 2018	Presun	Tvorba	Použitie	Zrušenie	Zostatok 2019
a	b	1	2	3	4	5	6
Rezervy ostatné dlhodobé							
Rekultivácia pozemku; uzavretie, rekultivácia a monitorovanie skládky odpadov po jej uzatvorení	01						
Zamestnanecké požitky	02						
Náklady súvisiace s odstránením znečistenia životného prostredia, odpadov a obalov	03						
Prebiehajúce a hroziace súdne spory	04						
Iné	05						
Spolu rezervy ostatné dlhodobé (súčet r. 01 až r. 05)	06						
Rezervy ostatné krátkodobé							
Rekultivácia pozemku; uzavretie, rekultivácia a monitorovanie skládky odpadov po jej uzatvorení	07						
Zamestnanecké požitky	08						
Náklady súvisiace s odstránením znečistenia životného prostredia, odpadov a obalov	09						
Nevyfakturované dodávky a služby	10						
Náklady na zostavenie, overenie, zverejnenie účtovnej závierky a výročnej správy týkajúcej sa vykazovaného účtovného obdobia	11						
Prebiehajúce a hroziace súdne spory	12						
Iné	13						
Spolu rezervy ostatné krátkodobé (súčet r. 7 až r. 13)	14						

Tabuľka č. 15 - Závazky podľa doby splatnosti

Závazky podľa doby splatnosti	Číslo riadku	Zostatok 2019	Zostatok 2018
a	b	1	2
Závazky v lehote splatnosti			
v tom:	01	283 292,23	143 665,00
Závazky so zostatkovou dobou splatnosti do jedného roka vrátane	02	140 015,96	83 383,59
Závazky so zostatkovou dobou splatnosti od jedného do piatich rokov vrátane	03	2 869,41	3 527,37
Závazky so zostatkovou dobou splatnosti dlhšou ako päť rokov	04	140 406,86	56 754,04
Závazky po lehote splatnosti	05		
Spolu (r. 01 + r. 05)	06	283 292,23	143 665,00

Tabuľka č. 16 - Bankové úvery

Charakter bankového úveru	Poskytovateľ bankového úveru	Mena	Úroková sadzba v %	Dátum splatnosti	Krátkodobá časť		Dlhodobá časť		Výška istiny 2019	Nákladový úrok za rok 2019
					Zostatok 2019	Zostatok 2018	Zostatok 2019	Zostatok 2018		
a	b	1	2	3	4	5	6	7	8	9
B	Prima Banka	EUR	3,17	14.04.2032	7 966,56	7 966,56	114 507,37	122 473,93	122 473,93	4 747,54
Spolu	x	x	x	x	7 966,56	7 966,56	114 507,37	122 473,93	122 473,93	4 747,54

Tabuľka č. 17 - Časové rozlíšenie na strane pasív - Výdavky budúcich období

Výdavky budúcich období		Zostatok 2019		Zostatok 2018	
a	číslo riadku	1	2	1	2
Nájomné	b				
Ostatné	01				
	02				
Spolu	03				

Tabuľka č. 18 - Časové rozlíšenie na strane pasív - Výnosy budúcich období

Výnosy budúcich období	číslo riadku	Zostatok 2019	Zostatok 2018
a	b	1	2
Nájomné	01		
Predplatné	02		
Výnosy z budúceho odvodu príjmov RO	03		
Zaplatené paušály	04		
Zostatky v súvislosti s emisnými kvótami	05		
Transfery	06		
Ostatné	07	892 247,05	639 974,46
Spolu	08	892 247,05	639 974,46

Tabuľka č. 19 - Náklady na služby

Náklady na služby	Číslo riadku	Hlavná činnosť	Podnikateľská činnosť	Spolu 2019	Spolu 2018
a	b	1	2	3	4
Nákup licencií a licenčné poplatky	01	3 739,03		3 739,03	4 062,94
Doprava, preprava	02	47 829,60		47 829,60	35 485,00
Prenájom (lízing)	03	260,14		260,14	259,05
Nájomné - budovy, objekty alebo ich časti	04				
Nájomné - dopravné prostriedky	05				
Nájomné - iné	06				300,00
Právne, ekonomické a iné poradenstvo	07	1 032,00		1 032,00	1 332,00
Poradenstvo - hardware, software	08	2 651,00		2 651,00	1 584,40
Propagácia, reklama, inzercia	09	1 817,40		1 817,40	1 200,00
Školenia, kurzy, semináre, porady, konferencie, sympózia	10	1 269,00		1 269,00	1 742,00
Administratívne a režijné náklady	11				914,00
Strážna služba	12				
Telekomunikačné služby	13	5 461,79		5 461,79	4 910,65
Štúdie, expertízy, posudky	14	19 873,72		19 873,72	12 899,70
Konkurzy a súťaže	15				
Spotreba poštových známok a poštové služby hradené hotovostne	16				
Ostatné poštové služby	17	720,00		720,00	720,00
Náklady na overenie účtovnej závierky	18	840,00		840,00	840,00
Náklady na uisťovacie auditorské služby s výnimkou overenia účtovnej závierky	19				
Náklady na súvisiace auditorské služby	20				
Náklady na daňové poradenstvo poskytnuté auditorom alebo auditorskou spoločnosťou	21				
Náklady na ostatné neauditorské služby poskytnuté auditorom alebo auditorskou spoločnosťou	22				
Iné služby	23	37 212,73	142,31	37 355,04	18 647,58
Spolu	24	122 706,41	142,31	122 848,72	84 897,32

Tabuľka č. 20 - Ostatné náklady na prevádzkovú činnosť

Ostatné náklady na prevádzkovú činnosť	číslo riadku	Hlavná činnosť	Podnikateľská činnosť	Spolu 2019	Spolu 2018
a	b	1	2	3	4
Náhrady zo zodpovednosti za spôsobené škody	01				
Náhrady cestovných nákladov iným než vlastným zamestnancom	02				
Náhrada mzdy a plátov iným než vlastným zamestnancom	03				
Odmeny a príspevky iným než vlastným zamestnancom (poslancom, členom komisií a podobne)	04				
Členské príspevky	05				
Iné	06	4 645,86		4 645,86	2 569,04
Spolu	07	4 645,86		4 645,86	2 569,04

Tabuľka č. 21 - Ostatné finančné náklady

Ostatné finančné náklady	Číslo riadku	Hlavná činnosť	Podnikateľská činnosť	Spolu 2019	Spolu 2018
a	b	1	2	3	4
Poistenie nehnuteľností	01				
Poistenie dopravných prostriedkov	02				
Ostatné poistenie	03				
Bankové poplatky	04				
Ostatné finančné náklady	05	9 398,75	194,60	9 593,35	8 003,50
Spolu	06	9 398,75	194,60	9 593,35	8 003,50

Tabuľka č. 22 - Ostatné výnosy z prevádzkovej činnosti

Ostatné výnosy z prevádzkovej činnosti	číslo riadku	Hlavná činnosť	Podnikateľská činnosť	Spolu 2019	Spolu 2018
a	b	1	2	3	4
Dobropisy, refundácie nákladov minulého účtovného obdobia	01				
Výnosy z prenájmu	02				
Poistné plnenia	03				
Inventúrne prebytky	04				
Náhrada za škodu	05				
Ostatné	06	24 572,50		24 572,50	19 764,08
Spolu	07	24 572,50		24 572,50	19 764,08

Tabuľka č. 23 - Informácie o iných aktívach a iných pasívach

Iné aktíva a iné pasíva	Číslo riadku	Zostatok 2019	Zostatok 2018
a	b	1	2
Budúce právo zo servisných zmlúv, poisťných zmlúv, koncesionárskych zmlúv, licenčných zmlúv	01		
Aktívne súdne spory	02		
Ostatné iné aktíva	03		
Záväzky z poskytnutých záruk	04		
Záväzky z existujúcich alebo hroziacich súdnych sporov	05		
Záväzky zo všeobecne záväzných právnych predpisov	06		
Záväzky z ručenia	07		
Záväzky súvisiace s odstránením znečistenia životného prostredia a environmentálnych záťaží	08		
Ostatné iné pasíva	09		
Povinnosti z devízových terminovaných obchodov a iných finančných derivátov	10		
Povinnosti z opčných obchodov	11		
Zákonná alebo zmluvná povinnosť odobrať určité produkty, napríklad z dodávateľských zmlúv alebo odberateľských zmlúv	12		
Povinnosti z finančného prenájmu, nájomných zmlúv, servisných zmlúv, poisťných zmlúv, koncesionárskych zmlúv, licenčných zmlúv a podobných zmlúv	13		
Iné povinnosti	14		

Tabuľka č. 24 - Nehnuteľné kultúrne pamiatky	Nehnuteľná kultúrna pamiatka	Správca nehnuteľnej kultúrnej pamiatky	Hodnota
a	1	x	2
žiaden záznam			
Spolu			

INDIVIDUÁLNA ÚČTOVNÁ ZÁVIERKA

k 31.12.2019

Priložené súčasti:

- | | | |
|-------------------------------------|----------------------|-------------------|
| <input checked="" type="checkbox"/> | Súvaha | Úč ROPO SFOV 1-01 |
| <input checked="" type="checkbox"/> | Výkaz ziskov a strát | Úč ROPO SFOV 2-01 |
| <input checked="" type="checkbox"/> | Poznámky | |

Účtovná závierka:

- | | |
|-------------------------------------|------------|
| <input checked="" type="checkbox"/> | riadna |
| <input type="checkbox"/> | mimoriadna |

Za obdobie:

	Mesiac	Rok		Mesiac	Rok
od	0 1	2 0 1 9	do	1 2	2 0 1 9

IČO

0 0 3 1 4 8 6 2

Názov účtovnej jednotky

S i h e l n é

Sídlo účtovnej jednotky

Ulica a číslo

2 1 7

PSČ

0 2 9 4 6

Názov obce

S i h e l n é

Telefónne číslo

0 4 3 / 5 5 9 4 2 3 6

Faxové číslo

0 4 3 / 5 5 9 4 2 1 6

E-mailová adresa

o u s i h e l n e @ o r a v a . s k

Zostavená dňa:

7 0 6 9 2 0 1 9

Podpisový záznam štatutárneho orgánu alebo člena štatutárneho orgánu účtovnej jednotky:



Označenie	STRANA AKTÍV	Číslo riadku	2019			2018
			Brutto	Korekcia	Netto	Netto
a	b	c	1	2	3	4
	SPOLU MAJETOK (r.002 + r.033 + r.110 + r.114)	001	5 222 682,28	2 293 396,57	2 929 285,71	2 388 876,07
A.	Neobežný majetok r.003 + r.011 + r.024	002	4 824 980,20	2 291 353,91	2 533 626,29	1 970 751,63
A.I.	Dlhodobý nehmotný majetok súčet (r. 004 až 010)	003	13 000,00		13 000,00	11 000,00
A.I.1.	Aktivované náklady na vývoj (012) - (072+091AÚ)	004				
2.	Softvér (013) - (073+091AÚ)	005				
3.	Oceniteľné práva (014) - (074+091AÚ)	006				
4.	Drobný dlhodobý nehmotný majetok (018) - (078+091AÚ)	007				
5.	Ostatný dlhodobý nehmotný majetok (019) - (079+091AÚ)	008				
6.	Obstaranie dlhodobého nehmotného majetku (041) - (093)	009	13 000,00		13 000,00	11 000,00
7.	Poskytnuté preddavky na dlhodobý nehmotný majetok (051) - (095AÚ)	010				
A.II.	Dlhodobý hmotný majetok súčet (r. 012 až 023)	011	4 538 697,99	2 291 353,91	2 247 344,08	1 686 469,42
A.II.1.	Pozemky (031) - (092AÚ)	012	41 274,65		41 274,65	41 097,21
2.	Umelecké diela a zbierky (032) - (092AÚ)	013				
3.	Predmety z drahých kovov (033) - (092AÚ)	014				
4.	Stavby (021) - (081+092AÚ)	015	3 471 538,56	1 938 617,73	1 532 920,83	1 100 076,99
5.	Samostatné hnuťelné veci a súbory hnuťelných vecí (022) - (082+092AÚ)	016	316 726,82	251 260,61	65 466,21	31 533,23
6.	Dopravné prostriedky (023) - (083+092AÚ)	017	49 712,98	49 712,98		
7.	Pestovateľské celky trvalých porastov (025) - (085+092AÚ)	018				
8.	Základné sládo a fažné zvieratá (026) - (086+092AÚ)	019				
9.	Drobný dlhodobý hmotný majetok (028) - (088+092AÚ)	020	13 477,80	13 477,80		
10.	Ostatný dlhodobý hmotný majetok (029) - (089+092AÚ)	021	45 302,73	38 284,79	7 017,94	7 791,34
11.	Obstaranie dlhodobého hmotného majetku (042) - (094)	022	600 664,45		600 664,45	505 970,65
12.	Poskytnuté preddavky na dlhodobý hmotný majetok (052) - (095AÚ)	023				
A.III.	Dlhodobý finančný majetok súčet (r. 025 až 032)	024	273 282,21		273 282,21	273 282,21
A.III.1.	Podielové cenné papiere a podiely v dcérskej účtovnej jednotke (061) - (096AÚ)	025				
2.	Podielové cenné papiere a podiely v spoločnosti s podstatným vplyvom (062) - (096AÚ)	026				
3.	Realizovateľné cenné papiere a podiely (063) - (096AÚ)	027	273 282,21		273 282,21	273 282,21
4.	Dlhové cenné papiere držané do splatnosti (065) - (096AÚ)	028				
5.	Pôžičky účtovnej jednotke v konsolidovanom celku (066) - (096AÚ)	029				
6.	Ostatné pôžičky (067) - (096AÚ)	030				
7.	Ostatný dlhodobý finančný majetok (069) - (096AÚ)	031				
8.	Obstaranie dlhodobého finančného majetku (043) - (096AÚ)	032				
B.	Obežný majetok r. 034 + r. 040 + r. 048+ r. 060 + r. 085+ r. 098 + r. 104	033	395 506,57	2 042,66	393 463,91	416 098,22
B.I.	Zásoby súčet (r. 035 až 039)	034	5 029,44		5 029,44	4 382,92
B.I.1.	Materiál (112 + 119) - (191)	035	5 029,44		5 029,44	4 382,92
2.	Nedokončená výroba a polotovary (121 + 122) - (192 + 193)	036				
3.	Výrobky (123) - (194)	037				
4.	Zvieratá (124) - (195)	038				
5.	Tovar (132 + 133 + 139) - (196)	039				
B.II.	Zúčtovanie medzi subjektami verejnej správy súčet (r. 041 až r. 047)	040	256 778,89		256 778,89	262 650,89
B.II.1.	Zúčtovanie odvodov príjmov rozpočtových organizácií do rozpočtu zriaďovateľa (351)	041				

Označenie	STRANA AKTÍV	Číslo riadku	2019			2018
			Brutto	Korekcia	Netto	Netto
a	b	c	1	2	3	4
2	Zúčtovanie transferov štátneho rozpočtu (353)	042				
3	Zúčtovanie transferov rozpočtu obce a vyššieho územného celku (355)	043	256 778,89		256 778,89	262 650,89
4	Zúčtovanie transferov zo štátneho rozpočtu v rámci konsolidovaného celku (356)	044				
5	Ostatné zúčtovanie rozpočtu obce a vyššieho územného celku (357)	045				
6	Zúčtovanie transferov zo štátneho rozpočtu iným subjektom (358)	046				
7	Zúčtovanie transferov medzi subjektami verejnej správy a iné zúčtovania (359)	047				
B.III.	Dlhodobé pohľadavky súčet (r. 049 až 059)	048				
B.III.1	Odboratelci (311AÚ) - (391AÚ)	049				
2	Zmenky na inkaso (312AÚ) - (391AÚ)	050				
3	Pohľadavky za eskontované cenné papiere (313AÚ) - (391AÚ)	051				
4	Ostatné pohľadavky (315AÚ) - (391AÚ)	052				
5	Pohľadavky voči zamestnancom (335AÚ) - (391AÚ)	053				
6	Pohľadavky voči združeniu (369AÚ) - (391AÚ)	054				
7	Pohľadavky a záväzky z pevných termínových operácií (373AÚ) - (391AÚ)	055				
8	Pohľadavky z nájmu (374AÚ) - (391AÚ)	056				
9	Pohľadavky z vydaných dlhopisov (375AÚ) - (391AÚ)	057				
10	Nakúpené opcie (376AÚ) - (391AÚ)	058				
11	Iné pohľadavky (378AÚ) - (391AÚ)	059				
B.IV.	Krátkodobé pohľadavky súčet (r. 061 až 084)	060	10 889,13	2 042,66	8 846,47	10 572,09
B.IV.1	Odboratelci (311AÚ) - (391AÚ)	061				
2	Zmenky na inkaso (312AÚ) - (391AÚ)	062				
3	Pohľadavky za eskontované cenné papiere (313AÚ) - (391AÚ)	063				
4	Poskytnuté prevádzkové preddavky (314) - (391AÚ)	064				
5	Ostatné pohľadavky (315AÚ) - (391AÚ)	065	2 557,27		2 557,27	3 076,49
6	Pohľadavky z nedaňových rozpočtových príjmov (316) - (391AÚ)	066				
7	Pohľadavky z daňových a colných rozpočtových príjmov (317) - (391AÚ)	067				
8	Pohľadavky z nedaňových príjmov obcí a vyšších územných celkov a rozpočtových organizácií zriadených obcou a vyšším územným celkom (318) - (391AÚ)	068	1 979,87	571,37	1 408,50	1 757,57
9	Pohľadavky z daňových príjmov obcí a vyšších územných celkov (319) - (391AÚ)	069	1 471,29	1 471,29		2 048,27
10	Pohľadavky voči zamestnancom (335AÚ) - (391AÚ)	070				
11	Zúčtovanie s orgánmi sociálneho poistenia a zdravotného poistenia (336) - (391AÚ)	071				
12	Daň z príjmov (341) - (391AÚ)	072				
13	Ostatné priame dane (342) - (391AÚ)	073				
14	Daň z pridanej hodnoty (343) - (391AÚ)	074				
15	Ostatné dane a poplatky (345) - (391AÚ)	075				
16	Pohľadavky voči združeniu (369AÚ) - (391AÚ)	076				
17	Pohľadavky a záväzky z pevných termínovaných operácií (373AÚ) - (391AÚ)	077				
18	Pohľadavky z nájmu (374AÚ) - (391AÚ)	078				
19	Pohľadavky z vydaných dlhopisov (375AÚ) - (391AÚ)	079				
20	Nakúpené opcie (376AÚ) - (391AÚ)	080				
21	Iné pohľadavky (378AÚ) - (391AÚ)	081				
22	Spojovací účet pri združení (396AÚ)	082	4 880,70		4 880,70	3 689,76
23	Zúčtovanie s Európskou úniou (371AÚ) - (391AÚ)	083				

Označenie	STRANA AKTÍV	Číslo riadku	2019			2018
			Brutto	Korekcia	Netto	Netto
a	b	c	1	2	3	4
24.	Transfery a ostatné zúčtovanie so subjektami mimo verejnej správy (372AÚ) - (391AÚ)	084				
B.V.	Finančné účty súčet (r. 086 až 097)	085	122 809,11		122 809,11	138 492,32
B.V.1.	Pokladnica (211)	086				
2.	Ceniny (213)	087				
3.	Bankové účty (221AÚ +/- 261)	088	122 809,11		122 809,11	138 492,32
4.	Účty v bankách s dobou viazanosti dlhšou ako jeden rok (221AÚ)	089				
5.	Výdavkový rozpočtový účet (222)	090				
6.	Prijmový rozpočtový účet (223)	091				
7.	Majetkové cenné papiere na obchodovanie (251) - (291AÚ)	092				
8.	Dlhové cenné papiere na obchodovanie (253) - (291AÚ)	093				
9.	Dlhové cenné papiere so splatnosťou do jedného roka držané do splatnosti (256) - (291AÚ)	094				
10.	Ostatné realizovateľné cenné papiere (257) - (291AÚ)	095				
11.	Obstaranie krátkodobého finančného majetku (259) - (291AÚ)	096				
12.	Účty štátnej pokladnice (účtová skupina 28)	097				
B.VI.	Poskytnuté návratné finančné výpomoci dlhodobé súčet (r. 099 až r. 103)	098				
B.VI.1.	Poskytnuté návratné finančné výpomoci subjektom v rámci konsolidovaného celku (271AÚ) - (291AÚ)	099				
2.	Poskytnuté návratné finančné výpomoci ostatným subjektom verejnej správy (272AÚ) - (291AÚ)	100				
3.	Poskytnuté návratné finančné výpomoci podnikateľským subjektom (274AÚ) - (291AÚ)	101				
4.	Poskytnuté návratné finančné výpomoci ostatným organizáciám (275AÚ) - (291AÚ)	102				
5.	Poskytnuté návratné finančné výpomoci fyzickým osobám (277AÚ) - (291AÚ)	103				
B.VII.	Poskytnuté návratné finančné výpomoci krátkodobé súčet (r. 105 až r. 109)	104				
B.VII.1.	Poskytnuté návratné finančné výpomoci subjektom v rámci konsolidovaného celku (271AÚ) - (291AÚ)	105				
2.	Poskytnuté návratné finančné výpomoci ostatným subjektom verejnej správy (272AÚ) - (291AÚ)	106				
3.	Poskytnuté návratné finančné výpomoci podnikateľským subjektom (274AÚ) - (291AÚ)	107				
4.	Poskytnuté návratné finančné výpomoci ostatným organizáciám (275AÚ) - (291AÚ)	108				
5.	Poskytnuté návratné finančné výpomoci fyzickým osobám (277AÚ) - (291AÚ)	109				
C.	Časové rozlíšenie súčet (r. 111 až r. 113)	110	2 195,51		2 195,51	2 026,22
C.1.	Náklady budúcich období (381)	111	2 195,51		2 195,51	2 026,22
2.	Komplexné náklady budúcich období (382)	112				
3.	Prijmy budúcich období (385)	113				
D.	Vzťahy k účtom klientov Štátnej pokladnice (účtová skupina 20)	114				

Označenie	STRANA PASIV	Číslo riadku	2019	2018
a	b	c	5	6
	VLASTNÉ IMANIE A ZÁVÄZKY r. 116 + r. 126 + r. 180 + r. 183	115	2 929 285,7	2 368 876,07
A.	Vlastné imanie r. 117 + r. 120 + r. 123	116	1 607 930,1	1 480 329,62
A.I.	Oceňovacie rozdiely súčet (r. 118 + r. 119)	117		
A.I.1.	Oceňovacie rozdiely z precenenia majetku a záväzkov (+/- 414)	118		
	2. Oceňovacie rozdiely z kapitálových účastín (+/- 415)	119		
A.II.	Fondy súčet (r. 121 + r. 122)	120		
A.II.1.	Zákonný rezervný fond (421)	121		
	2. Ostatné fondy (427)	122		
A.III.	Výsledok hospodárenia (+/-) súčet (r. 124 až 125)	123	1 607 930,11	1 480 329,62
A.III.1.	Nevyšporiadaný výsledok hospodárenia minulých rokov (+/- 428)	124	1 484 037,32	1 311 960,10
	2. Výsledok hospodárenia za účtovné obdobie (+/-) r. 001 - (r. 117 + r. 120 + r. 124 + r. 126 + r. 180 + r. 183)	125	123 892,79	168 369,52
B.	Záväzky súčet r. 127 + r. 132 + r. 140 + r. 151 + r. 173	126	429 108,55	268 571,99
B.I.	Rezervy súčet (r. 128 až 131)	127	900,00	780,00
B.I.1.	Rezervy zákonné dlhodobé (451AÚ)	128		
	2. Ostatné rezervy (459AÚ)	129		
	3. Rezervy zákonné krátkodobé (323AÚ, 451AÚ)	130	900,00	780,00
	4. Ostatné krátkodobé rezervy (323AÚ, 459AÚ)	131		
B.II.	Zúčtovanie medzi subjektami verejnej správy súčet (r. 133 až r. 139)	132	30 000,00	
B.II.1.	Zúčtovanie odvodov príjmov rozpočtových organizácií do rozpočtu zriaďovateľa (351)	133		
	2. Zúčtovanie transferov štátneho rozpočtu (353)	134		
	3. Zúčtovanie transferov rozpočtu obce a vyššieho územného celku (355)	135		
	4. Zúčtovanie transferov zo štátneho rozpočtu v rámci konsolidovaného celku (356)	136		
	5. Ostatné zúčtovanie rozpočtu obce a vyššieho územného celku (357)	137	30 000,00	
	6. Zúčtovanie transferov zo štátneho rozpočtu iným subjektom (358)	138		
	7. Zúčtovanie transferov medzi subjektami verejnej správy a iné zúčtovania (359)	139		
B.III.	Dlhodobé záväzky súčet (r. 141 až 150)	140	143 004,18	64 815,16
B.III.1.	Ostatné dlhodobé záväzky (479AÚ)	141	140 406,86	63 813,92
	2. Dlhodobé prijaté preddavky (475AÚ)	142		
	3. Dlhodobé zmenky na úhradu (478AÚ)	143		
	4. Záväzky zo sociálneho fondu (472)	144	2 597,32	1 001,24
	5. Záväzky z nájmu (474AÚ)	145		
	6. Dlhodobé nevyfakturované dodávky (476AÚ)	146		
	7. Pohľadávky a záväzky z pevných termínových operácií (373AÚ)	147		
	8. Predané opcie (377AÚ)	148		
	9. Iné záväzky (379AÚ)	149		
	10. Vydané dlhopisy dlhodobé (473AÚ) - (255AÚ)	150		
B.IV.	Krátkodobé záväzky súčet (r. 152 až 172)	151	132 730,44	72 536,34
B.IV.1.	Dodávatelia (321)	152	75 280,41	25 784,05
	2. Zmenky na úhradu (322, 478AÚ)	153		
	3. Prijaté preddavky (324, 475AÚ)	154		
	4. Ostatné záväzky (325, 479AÚ)	155	4 590,64	
	5. Nevyfakturované dodávky (326, 476AÚ)	156		
	6. Záväzky z nájmu (474AÚ)	157		
	7. Pohľadávky a záväzky z pevných termínových operácií (373AÚ)	158		
	8. Predané opcie (377AÚ)	159		
	9. Iné záväzky (379AÚ)	160	12 851,95	14 580,49
	10. Záväzky z upísaných nesplatených cenných papierov a vkladov (367)	161		

Označenie	STRANA PASÍV	Číslo riadku	2019	2018
a	b	c	5	6
11.	Závazky voči združeniu (368)	162		
12.	Zamestnanci (331)	163	22 872,34	18 066,43
13.	Ostatné záväzky voči zamestnancom (333)	164		
14.	Zúčtovanie s orgánmi sociálneho poistenia a zdravotného poistenia (336)	165	14 404,38	11 384,18
15.	Daň z príjmov (341)	166		
16.	Ostatné priame dane (342)	167	2 722,72	2 721,19
17.	Daň z pridanej hodnoty (343)	168		
18.	Ostatné dane a poplatky (345)	169		
19.	Spojovací účet pri združení (396AÚ)	170		
20.	Zúčtovanie s Európskou úniou (371AÚ)	171		
21.	Transfery a ostatné zúčtovanie so subjektami mimo verejnej správy (372AÚ)	172		
B.V.	Bankové úvery a výpomoci súčet (r. 174 až 179)	173	122 473,93	130 440,49
B.V.1.	Bankové úvery dlhodobé (461AÚ)	174	114 507,37	122 473,93
2.	Bežné bankové úvery (461AÚ, 221AÚ, 231, 232)	175	7 966,56	7 966,56
3.	Vydané dlhopisy krátkodobé (473AÚ, 241) - (255AÚ)	176		
4.	Ostatné krátkodobé finančné výpomoci (249)	177		
5.	Prijaté návratné finančné výpomoci od subjektov verejnej správy dlhodobé (273AÚ)	178		
6.	Prijaté návratné finančné výpomoci od subjektov verejnej správy krátkodobé (273AÚ)	179		
C.	Časové rozlíšenie súčet (r. 181 + r. 182)	180	892 247,05	639 974,46
C.1.	Výdavky budúcich období (383)	181		
2.	Výnosy budúcich období (384)	182	892 247,05	639 974,46
D.	Vzťahy k účtom klientov štátnej pokladnice (účtová skupina 20)	183		

Číslo účtu alebo skupiny	Náklady	Číslo riadku	2019			2018
			Hlavná činnosť	Podnikateľská činnosť	Spolu	
a	b	c	1	2	3	4
50	Spotrebované nákupy (r. 002 až r. 005)	001	174 133,94		174 133,94	147 994,44
501	Spotreba materiálu	002	154 321,77		154 321,77	129 611,92
502	Spotreba energie	003	19 812,17		19 812,17	18 382,52
503	Spotreba ostatných neskladovateľných dodávok	004				
504, 507	Predaný tovar, Predaná nehnuteľnosť	005				
51	Služby (r. 007 až r. 010)	006	129 480,60		129 480,60	96 837,21
511	Opravy a udržiavanie	007	4 877,54		4 877,54	12 774,66
512	Cestovné	008	7,60		7,60	
513	Náklady na reprezentáciu	009	3 314,71		3 314,71	1 633,52
518	Ostatné služby	010	121 280,75		121 280,75	82 429,03
52	Osobné náklady (r. 012 až r. 016)	011	438 571,52		438 571,52	325 228,95
521	Mzdové náklady	012	317 135,91		317 135,91	234 294,05
524	Zákonné sociálne poistenie	013	109 287,53		109 287,53	80 967,53
525	Ostatné sociálne poistenie	014	11,98		11,98	7,87
527	Zákonné sociálne náklady	015	12 136,10		12 136,10	9 959,50
528	Ostatné sociálne náklady	016				
53	Dane a poplatky (r. 018 až r. 020)	017	968,81		968,81	760,68
531	Daň z motorových vozidiel	018				
532	Daň z nehnuteľnosti	019	13,65		13,65	13,57
538	Ostatné dane a poplatky	020	955,16		955,16	747,11
54	Ostatné náklady na prevádzkovú činnosť (r. 022 až r. 028)	021	4 653,77		4 653,77	3 118,76
541	Zostatková cena predaného dlhodobého nehmotného majetku a dlhodobého hmotného majetku	022	7,91		7,91	489,22
542	Predaný materiál	023				
544	Zmluvné pokuty, penále a úroky z omeškania	024				50,00
545	Ostatné pokuty, penále a úroky z omeškania	025				10,50
546	Odpis pohľadávky	026				
548	Ostatné náklady na prevádzkovú činnosť	027	4 645,86		4 645,86	2 569,04
549	Manka a škody	028				
55	Odpisy, rezervy a opravné položky z prevádzkovej činnosti a finančnej činnosti a zúčtovanie časového rozlíšenia (r. 030 + r. 031 + r. 036 + r. 039)	029	136 541,98		136 541,98	107 962,77
551	Odpisy dlhodobého nehmotného majetku a dlhodobého hmotného majetku	030	134 170,69		134 170,69	106 611,40
	Rezervy a opravné položky z prevádzkovej činnosti (r. 032 až r. 035)	031	2 371,29		2 371,29	1 351,37
552	Tvorba zákonných rezerv z prevádzkovej činnosti	032				
553	Tvorba ostatných rezerv z prevádzkovej činnosti	033	900,00		900,00	780,00
557	Tvorba zákonných opravných položiek z prevádzkovej činnosti	034				571,37
558	Tvorba ostatných opravných položiek z prevádzkovej činnosti	035	1 471,29		1 471,29	
	Rezervy a opravné položky z finančnej činnosti (r. 037+ r. 038)	036				
554	Tvorba rezerv z finančnej činnosti	037				
559	Tvorba opravných položiek z finančnej činnosti	038				
555	Zúčtovanie komplexných nákladov budúcich období	039				
56	Finančné náklady (r. 041 až r. 048)	040	13 362,48		13 362,48	12 454,22
561	Predané cenné papiere a podiely	041				
562	Úroky	042	4 747,54		4 747,54	5 426,92
563	Kurzové straty	043				
564	Náklady na precenenie cenných papierov	044				
566	Náklady na krátkodobý finančný majetok	045				
567	Náklady na derivátové operácie	046				

Číslo účtu alebo skupiny	Náklady	Číslo riadku	2019			2018
			Hlavná činnosť	Podnikateľská činnosť	Spolu	
a	b	c	1	2	3	4
568	Ostatné finančné náklady	047	8 614,94		8 614,94	7 027,30
569	Manká a škody na finančnom majetku	048				
57	Mimoriadne náklady (r. 050 až r. 053)	049				
572	Škody	050				
574	Tvorba rezerv	051				
578	Ostatné mimoriadne náklady	052				
579	Tvorba opravných položiek	053				
58	Náklady na transfery a náklady z odvodu príjmov (r. 055 až r. 063)	054	117 352,13		117 352,13	107 833,04
581	Náklady na transfery zo štátneho rozpočtu do štátnych rozpočtových organizácií a príspevkových organizácií	055				
582	Náklady na transfery zo štátneho rozpočtu ostatným subjektom verejnej správy	056				
583	Náklady na transfery zo štátneho rozpočtu subjektom mimo verejnej správy	057				
584	Náklady na transfery z rozpočtu obce alebo z rozpočtu vyššieho územného celku do rozpočtových organizácií a príspevkových organizácií zriadených obcou alebo vyšším územným celkom	058	87 072,00		87 072,00	78 523,12
585	Náklady na transfery z rozpočtu obce alebo z rozpočtu vyššieho územného celku ostatným subjektom verejnej správy	059	13 100,00		13 100,00	13 656,00
586	Náklady na transfery z rozpočtu obce alebo z rozpočtu vyššieho územného celku subjektom mimo verejnej správy	060	17 180,13		17 180,13	15 653,92
587	Náklady na ostatné transfery	061				
588	Náklady z odvodu príjmov	062				
589	Náklady z budúceho odvodu príjmov	063				
Účtové skupiny 50 - 58 súčet (r.001 + r.006 + r.011 + r.017 + r.021 + r.029 + r.040 + r.049 + r.054)		064	1 015 065,23		1 015 065,23	802 190,07

Číslo účtu alebo skupiny	Výnosy, daň z príjmov a výsledok hospodárenia	Číslo riadku	2019			2018
			Hlavná činnosť	Podnikateľská činnosť	Spolu	
			1	2	3	
a	b	c				
60	Tržby za vlastné výkony a tovar (r. 066 až r. 068)	065	85 464,80		85 464,80	57 459,31
601	Tržby za vlastné výrobky	066				
602	Tržby z predaja služieb	067	85 464,80		85 464,80	57 459,31
604, 607	Tržby za tovar, Výnosy z nehnuteľnosti na predaj	068				
61	Zmena stavu vnútroorganizačných zásob (r. 070 až r. 073) (+/-)	069				
611	Zmena stavu nedokončenej výroby	070				
612	Zmena stavu polotovarov	071				
613	Zmena stavu výrobkov	072				
614	Zmena stavu zvierat	073				
62	Aktivácia (r. 075 až r. 078)	074				
621	Aktivácia materiálu a tovaru	075				
622	Aktivácia vnútroorganizačných služieb	076				
623	Aktivácia dlhodobého nehmotného majetku	077				
624	Aktivácia dlhodobého hmotného majetku	078				
63	Daňové a colné výnosy a výnosy z poplatkov (r. 080 až r. 082)	079	931 183,89		931 183,89	800 214,75
631	Daňové a colné výnosy štátu	080				
632	Daňové výnosy samosprávy	081	894 447,01		894 447,01	765 529,92
633	Výnosy z poplatkov	082	36 736,88		36 736,88	34 684,83
64	Ostatné výnosy z prevádzkovej činnosti (r. 084 až r. 089)	083	27 390,20		27 390,20	20 496,29
641	Tržby z predaja dlhodobého nehmotného majetku a dlhodobého hmotného majetku	084	1 075,70		1 075,70	1 494,80
642	Tržby z predaja materiálu	085				
644	Zmluvné pokuty, penále a úroky z omeškania	086				
645	Ostatné pokuty, penále a úroky z omeškania	087	1 742,00		1 742,00	
646	Výnosy z odpísaných pohľadávok	088				
648	Ostatné výnosy z prevádzkovej činnosti	089	24 572,50		24 572,50	19 001,49
65	Zúčtovanie rezerv a opravných položiek z prevádzkovej činnosti a finančnej činnosti a zúčtovanie časového rozlíšenia (r. 091 + r. 096 + r. 099)	090	780,00		780,00	789,31
	Zúčtovanie rezerv a opravných položiek z prevádzkovej činnosti (r. 092 až r. 095)	091	780,00		780,00	789,31
652	Zúčtovanie zákonných rezerv z prevádzkovej činnosti	092				
653	Zúčtovanie ostatných rezerv z prevádzkovej činnosti	093	780,00		780,00	789,31
657	Zúčtovanie zákonných opravných položiek z prevádzkovej činnosti	094				
658	Zúčtovanie ostatných opravných položiek z prevádzkovej činnosti	095				
	Zúčtovanie rezerv a opravných položiek z finančnej činnosti (r. 097 + r. 098)	096				
654	Zúčtovanie rezerv z finančnej činnosti	097				
659	Zúčtovanie opravných položiek z finančnej činnosti	098				
655	Zúčtovanie komplexných nákladov budúcich období	099				
66	Finančné výnosy (r. 101 až r. 108)	100	187,02		187,02	122,20
661	Tržby z predaja cenných papierov a podielov	101				
662	Úroky	102	15,92		15,92	122,20
663	Kurzové zisky	103				
664	Výnosy z precenenia cenných papierov	104				
665	Výnosy z dlhodobého finančného majetku	105				
666	Výnosy z krátkodobého finančného majetku	106				
667	Výnosy z derivátových operácií	107				
668	Ostatné finančné výnosy	108	171,10		171,10	

Číslo účtu alebo skupiny	Výnosy, daň z príjmov a výsledok hospodárenia	Číslo riadku	2019			2018
			Hlavná činnosť	Podnikateľská činnosť	Spolu	
a	b	c	1	2	3	4
67	Mimoriadne výnosy (r. 110 až r. 113)	109				
672	Náhrady škôd	110				
674	Zúčtovanie rezerv	111				
678	Ostatné mimoriadne výnosy	112				
679	Zúčtovanie opravných položiek	113				
68	Výnosy z transferov a rozpočtových príjmov v štátnych rozpočtových organizáciách a príspevkových organizáciách (r. 115 až r. 123)	114				
681	Výnosy z bežných transferov zo štátneho rozpočtu	115				
682	Výnosy z kapitálových transferov zo štátneho rozpočtu	116				
683	Výnosy z bežných transferov od ostatných subjektov verejnej správy	117				
684	Výnosy z kapitálových transferov od ostatných subjektov verejnej správy	118				
685	Výnosy z bežných transferov od Európskej únie	119				
686	Výnosy z kapitálových transferov od Európskej únie	120				
687	Výnosy z bežných transferov od ostatných subjektov mimo verejnej správy	121				
688	Výnosy z kapitálových transferov od ostatných subjektov mimo verejnej správy	122				
689	Výnosy z odvodu rozpočtových príjmov	123				
69	Výnosy z transferov a rozpočtových príjmov v obciach, vyšších územných celkoch a v rozpočtových organizáciách a príspevkových organizáciách zriadených obcou alebo vyšším územným celkom (r. 125 až r. 133)	124	93 963,10		93 963,10	91 495,29
691	Výnosy z bežných transferov z rozpočtu obce alebo z rozpočtu vyššieho územného celku v rozpočtových organizáciách a príspevkových organizáciách zriadených obcou alebo vyšším územným celkom	125				
692	Výnosy z kapitálových transferov z rozpočtu obce alebo z rozpočtu vyššieho územného celku v rozpočtových organizáciách a príspevkových organizáciách zriadených obcou alebo vyšším územným celkom	126				
693	Výnosy samosprávy z bežných transferov zo štátneho rozpočtu a od iných subjektov verejnej správy	127	39 437,90		39 437,90	18 099,38
694	Výnosy samosprávy z kapitálových transferov zo štátneho rozpočtu a od iných subjektov verejnej správy	128	54 525,20		54 525,20	73 275,91
695	Výnosy samosprávy z bežných transferov od Európskej únie	129				
696	Výnosy samosprávy z kapitálových transferov od Európskej únie	130				
697	Výnosy samosprávy z bežných transferov od ostatných subjektov mimo verejnej správy	131				120,00
698	Výnosy samosprávy z kapitálových transferov od ostatných subjektov mimo verejnej správy	132				
699	Výnosy samosprávy z odvodu rozpočtových príjmov	133				
Účtová trieda 6	súčet (r. 065 + r. 069 + r. 074 + r. 079 + r. 083 + r. 090 + r. 100 + r. 109 + r. 114 + r. 124)	134	1 138 969,01		1 138 969,01	970 577,15
	Výsledok hospodárenia pred zdanením (r. 134 - r. 064) (+/-)	135	123 903,78		123 903,78	168 387,08
591	Splatná daň z príjmov	136	10,99		10,99	17,56
595	Dodatočne platená daň z príjmov	137				
	Výsledok hospodárenia po zdanení (r. 135 - (r. 136, r. 137) (+/-))	138	123 892,79		123 892,79	168 369,52

Tabuľka č. 1: k čl. III. A ods. 1 a 2 - Neobežný majetok

Položka majetku	Č.r.	Obstarávacía cena				2019	2018	Prírastky	Oprávký		2019
		2018	Prírastky	Úbytký	Presuny				Úbytký	Presuny	
a	b	1	2	3	4	5	6	7	8	9	10
Aktivované náklady na vývoj	01										
Softvér	02										
Oceniteľné práva	03										
Drobný dlhodobý nehmotný majetok	04										
Ostatný dlhodobý nehmotný majetok	05										
Obstaranie dlhodobého nehmotného majetku	06	11 000,00	2 000,00			13 000,00					
Poskytnuté preddavky na dlhodobý nehmotný majetok	07										
Dlhodobý nehmotný majetok spolu (súčet r. 01 až 07)	08	11 000,00	2 000,00			13 000,00					

Položka majetku	Č.r.	Opravné položky				2019	Zostatková hodnota	
		2018	Prírastky	Úbytký	Presuny		2018	2019
a	b	11	12	13	14	15	16	17
Aktivované náklady na vývoj	01							
Softvér	02							
Oceniteľné práva	03							
Drobný dlhodobý nehmotný majetok	04							
Ostatný dlhodobý nehmotný majetok	05							
Obstaranie dlhodobého nehmotného majetku	06						11 000,00	13 000,00
Poskytnuté preddavky na dlhodobý nehmotný majetok	07							
Dlhodobý nehmotný majetok spolu (súčet r. 01 až 07)	08						11 000,00	13 000,00

Položka majetku	Č.r.	Obstarávacia cena					Oprávky				
		2018	Prírastky	Úbytky	Presuny	2019	2018	Prírastky	Úbytky	Presuny	2019
		1	2	3	4	5	6	7	8	9	10
Pozemky	09	41 097,21	185,35	7,91		41 274,65					
Umelecké diela a zbierky	10										
Predmety z drahých kovov	11										
Stavby	12	2 920 172,43	551 366,13			3 471 538,56	1 820 095,44	135 086,10		16 563,81	1 938 617,73
Samostatné hnutelné veci a súbory hnutelných vecí	13	273 613,63	47 463,98	4 350,79		316 726,82	242 080,40	13 531,00		4 350,79	251 260,61
Dopravné prostriedky	14	49 712,98				49 712,98	49 712,98				49 712,98
Pestovateľské celky trv.porast.	15										
Základné stádo a ľaž. zvieratá	16										
Drobný dlhodobý hm. majetok	17	13 477,80				13 477,80	13 477,80				13 477,80
Ostatný dlhodobý hm. majetok	18	43 958,73	1 344,00			45 302,73	36 167,39	2 117,40			38 284,79
Obstaranie dlhodobého hmotného majetku	19	505 970,65	711 410,01	616 716,21		600 664,45					
Poskytnuté preddávky na dlhodobý hmotný majetok	20										
Dlhodobý hmotný majetok spolu (súčet r. 09 až 20)	21	3 848 003,43	1 311 769,47	621 074,91		4 538 697,99	2 161 534,01	150 734,50		20 914,60	2 291 353,91

Položka majetku	Č.r.	Opravné položky					Zostatková hodnota	
		2018	Prírastky	Úbytky	Presuny	2019	2018	2019
		11	12	13	14	15	16	17
Pozemky	09							
Umelecké diela a zbierky	10						41 097,21	41 274,65
Predmety z drahých kovov	11							
Stavby	12							
Samostatné hnutelné veci a súbory hnutelných vecí	13						1 100 076,99	1 532 920,83
Dopravné prostriedky	14						31 533,23	65 466,21
Pestovateľské celky trv.porast.	15							
Základné stádo a ľaž. zvieratá	16							
Drobný dlhodobý hm. majetok	17							
Ostatný dlhodobý hm. majetok	18							
Obstaranie dlhodobého hmotného majetku	19						7 791,34	7 017,94
Poskytnuté preddávky na dlhodobý hmotný majetok	20						505 970,65	600 664,45
Dlhodobý hmotný majetok spolu (súčet r. 09 až 20)	21						1 686 469,42	2 247 344,08

Tabuľka č. 2: k čl. III. B - Vývoj opravnej položky k zásobám

Číslo účtu	Názov účtu	Zostatok opravnej položky 2018	Tvorba	Zníženie	Zrušenie	Zostatok opravnej položky 2019
a	b	1	2	3	4	5
žiaden záznam						
Spolu	x					

Tabuľka č. 3: k čl. III. B - Vývoj opravnej položky k pohľadávkam

Číslo účtu	Názov účtu	Zostatok opravnej položky 2018	Tvorba	Zníženie	Zrušenie	Zostatok opravnej položky 2019
a	b	1	2	3	4	5
318	Pohľadávky z nedaňových príjmov obcí a vyšších územných celkov a rozpočtových organizácií zriadených obcou a vyšším územným celkom	571,37				571,37
319	Pohľadávky z daňových príjmov obcí a vyšších územných celkov		1 471,29			1 471,29
Spolu	x	571,37	1 471,29			2 042,66

Tabuľka č. 4: k čl. III. B - Pohľadávky podľa doby splatnosti

Pohľadávky podľa doby splatnosti	Číslo riadku	Zostatok 2019	Zostatok 2018
a	b	1	2
Pohľadávky v lehote splatnosti v tom:	01	8 066,77	7 823,21
Pohľadávky so zostatkovou dobou splatnosti do jedného roka vrátane	02	8 066,77	7 823,21
Pohľadávky so zostatkovou dobou splatnosti od jedného do piatich rokov vrátane	03		
Pohľadávky so zostatkovou dobou splatnosti dlhšou ako päť rokov	04		
Pohľadávky po lehote splatnosti	05	2 822,36	3 320,25
Spolu (r. 01 + r. 05)	06	10 889,13	11 143,46

Tabuľka č. 5: k čl. IV. A - Vlastné imanie

Názov položky	Oceňovacie rozdiely z precenenia majetku a záväzkov	Oceňovacie rozdiely z kapitálových účastí	Zákonný rezervný fond	Ostatné fondy	Nevysporiadaný výsledok hospodárenia minulých rokov	Výsledok hospodárenia
a	1	2	3	4	5	6
Zostatok 2018					1 311 960,10	168 369,52
Prírastky					172 077,22	44 476,73
Úbytky						
Presuny					1 484 037,32	123 892,79
Zostatok 2019						

Tabuľka č. 6: č. 1 k čl. IV. B - Rezervy zákonné

Položka rezerv	Číslo riadku	Zostatok 2018	Presun	Tvorba	Použitie	Zrušenie	Zostatok 2019
a	b	1	2	3	4	5	6
Rezervy zákonné dlhodobé							
Rekultivácia pozemku; uzavretie, rekultiváciu a monitorovanie skládky odpadov po jej uzatvorení	01						
Náklady súvisiace s odstránením znečistenia životného prostredia, odpadov a obalov	02						
Iné	03						
Spolu rezervy zákonné dlhodobé (súčet r. 01 až r. 03)	04						
Rezervy zákonné krátkodobé							
Rekultivácia pozemku; uzavretie, rekultiváciu a monitorovanie skládky odpadov po jej uzatvorení	05						
Náklady súvisiace s odstránením znečistenia životného prostredia, odpadov a obalov	06						
Iné	07	780,00		900,00	780,00		900,00
Spolu rezervy zákonné krátkodobé (súčet r. 05 až r. 07)	08	780,00		900,00	780,00		900,00

Tabuľka č. 7: č. 2 k čl. IV. B - Rezervy ostatné

Položka rezerv	Číslo riadku	Zostatok 2018	Presun	Tvorba	Použitie	Zrušenie	Zostatok 2019
a	b	1	2	3	4	5	6
Rezervy ostatné dlhodobé							
Rekultivácia pozemku; uzavretie, rekultivácia a monitorovanie skládky odpadov po jej uzatvorení	01						
Zamestnanecké požitky	02						
Náklady súvisiace s odstránením znečistenia životného prostredia, odpadov a obalov	03						
Prebiehajúce a hroziace súdne spory	04						
Iné	05						
Spolu rezervy ostatné dlhodobé (súčet r. 01 až r. 05)	06						
Rezervy ostatné krátkodobé							
Rekultivácia pozemku; uzavretie, rekultivácia a monitorovanie skládky odpadov po jej uzatvorení	07						
Zamestnanecké požitky	08						
Náklady súvisiace s odstránením znečistenia životného prostredia, odpadov a obalov	09						
Nevyfakturované dodávky a služby	10						
Náklady na zostavenie, overenie, zverejnenie účtovnej závierky a výročnej správy týkajúcej sa vykazovaného účtovného obdobia	11						
Prebiehajúce a hroziace súdne spory	12						
Iné	13						
Spolu rezervy ostatné krátkodobé (súčet r. 7 až r. 13)	14						

Tabuľka č. 8: k čl. IV. B - Závazky podľa doby splatnosti

Závazky podľa doby splatnosti	Číslo riadku	Zostatok 2019	Zostatok 2018
a	b	1	2
Závazky v lehote splatnosti v tom:			
Závazky so zostatkovou dobou splatnosti do jedného roka vrátane	01	143 004,18	64 815,16
Závazky so zostatkovou dobou splatnosti od jedného do piatich rokov vrátane	02		
Závazky so zostatkovou dobou splatnosti dlhšou ako päť rokov	03	143 004,18	64 815,16
Závazky po lehote splatnosti	04		
Spolu (r. 01 + r. 05)	05	132 730,44	72 536,34
	06	275 734,62	137 351,50

Tabuľka č. 9: k čl. IV. B - Bankové úvery

Charakter bankového úveru	Poskytovateľ bankového úveru	Mena	Úroková sadzba v %	Dátum splatnosti	Krátkodobá časť		Dlhodobá časť		Výška istiny 2019	Nákladový úrok za rok 2019
					Zostatok 2019	Zostatok 2018	Zostatok 2019	Zostatok 2018		
a	b	1	2	3	4	5	6	7	8	9
B	Prima Banka	EUR	3,171	14.04.2032	7 966,56	7 966,56	114 507,37	122 473,93	122 473,93	4 755,64
Spolu	x	x	x	x	7 966,56	7 966,56	114 507,37	122 473,93	122 473,93	4 755,64

Tabuľka č. 10: k čl. VII - Informácie o iných aktívach a iných pasívach

Iné aktíva a iné pasíva	Číslo riadku	Zostatok 2019	Zostatok 2018
a	b	1	2
Budúce právo zo servisných zmlúv, poisťných zmlúv, koncesionárskych zmlúv, licenčných zmlúv	01		
Aktívne súdne spory	02		
Ostatné iné aktíva	03		
Závazky z poskytnutých záruk	04		
Závazky z existujúcich alebo hroziacich súdnych sporov	05		
Závazky zo všeobecne záväzných právnych predpisov	06		
Závazky z ručenia	07		
Závazky súvisiace s odstránením znečistenia životného prostredia a environmentálnych záťaží	08		
Ostatné iné pasíva	09		
Povinnosti z devízových termínovaných obchodov a iných finančných derivátov	10		
Povinnosti z opčných obchodov	11		
Zákonná alebo zmluvná povinnosť odobrať určité produkty, napríklad z dodávateľských zmlúv alebo odberateľských zmlúv	12		
Povinnosti z nájomných zmlúv, servisných zmlúv, poisťných zmlúv, koncesionárskych zmlúv, licenčných zmlúv a podobných zmlúv	13		
Iné povinnosti	14		

Tabuľka č. 11: k čl. VII - Zoznam nehnuteľných kultúrnych pamiatok v správe alebo vo vlastníctve účtovnej jednotky

Hodnota 2019

Nehuteľná kultúrna pamiatka

a

žiaden záznam

Spolu

1

Tabuľka č. 12: k čl. IX - Príjmy rozpočtu

Katégoria ekonomickej klasifikácie	Názov ekonomickej klasifikácie	Schválený rozpočet	Rozpočet po zmenách	Skutočnosť 2019	Skutočnosť 2018
a	b	f	2	3	4
110	Dane z príjmov a kapitálového majetku	838 833,00	890 033,00	876 890,43	749 201,88
120	Dane z majetku	21 965,00	21 995,00	16 615,01	16 358,84
130	Dane za tovary a služby	30 110,00	30 360,00	28 138,20	29 055,57
210	Príjmy z podnikania a z vlastníctva majetku	22 205,00	22 355,00	24 787,15	18 660,31
220	Administratívne poplatky a iné poplatky a platby	76 775,00	103 664,00	114 422,51	72 946,31
230	Kapitálové príjmy	1 000,00	1 000,00	967,55	1 494,80
240	Úroky z tuzemských úverov, pôžičiek, návratných finančných výpomocí, vkladov a ážio	142,00	142,00	15,92	122,20
290	Iné nedaňové príjmy	3 650,00	5 550,00	227,12	2 012,89
310	Tuzemské bežné granty a transfery	27 859,00	47 140,00	39 437,90	18 219,38
320	Tuzemské kapitálové granty a transfery	308 335,00	397 435,00	336 797,79	0,00
Spolu	x	1 329 874,00	1 519 674,00	1 438 299,58	908 072,18

Tabuľka č. 13: k čl. IX - Výdavky rozpočtu

Kategória ekonomickej klasifikácie	Názov ekonomickej klasifikácie	Schválený rozpočet	Rozpočet po zmenách	Skutočnosť 2019	Skutočnosť 2018
a	b	1	2	3	4
610	Mzdy, platy, služobné príjmy a ostatné osobné vyrovnania	250 591,00	337 666,00	294 995,40	227 592,80
620	Poistné a príspevok do poisťovní	116 722,00	142 512,00	110 004,20	82 050,05
630	Tovary a služby	292 332,00	448 525,00	349 919,95	276 030,12
640	Bežné transfery	120 512,00	135 612,00	110 606,73	98 258,13
650	Splácanie úrokov a ostatné platby súvisiace s úverom, pôžičkou, návratnou finančnou výpomocou a finančným prenájomom	8 889,00	11 089,00	4 747,54	4 398,96
710	Obstarávanie kapitálových aktív	551 525,00	839 474,00	659 523,07	276 726,32
Spolu	x	1 340 571,00	1 914 878,00	1 529 796,89	965 056,38

Tabuľka č. 14: k čl. IX - Finančné operácie

Finančné operácie a	Číslo riadku b	Skutočnosť 2019 1	Skutočnosť 2018 2
Prijmové finančné operácie v tom:	01	231 328,54	28 996,85
Zostatok prostriedkov finančných aktív	02	42 319,65	
Prijaté úvery, pôžičky a návratné finančné výpomoci	03	88 290,00	
Splátky poskytnutých úverov, pôžičiek a návratných finančných výpomoci	04		
Príjmy z predaja majetkových účastí	05		
Ostatné príjmy	06	100 718,89	28 996,85
Výdavkové finančné operácie v tom:	07	19 619,43	40 126,73
Poskytnuté úvery, pôžičky a návratné finančné výpomoci	08		
Splátky prijatých úverov, pôžičiek a návratných finančných výpomoci	09	15 049,23	12 581,94
Výdavky na obstaranie majetkových účastí	10		
Ostatné výdavky	11	4 570,20	27 544,79

Tabuľka č. 15: k čl. IX - Výška dlhu obce alebo vyššieho územného celku

Výška dlhu pre potreby regulácie prijímania návratných zdrojov financovania		
Číslo riadku	Skutočnosť 2019	Skutočnosť 2018
b	1	2
a		
Celková suma dlhu obce alebo vyššieho územného celku podľa § 17 ods. 7 zákona č. 583/2004 Z.z. v znení zákona č. 426/2013 Z.z.	226 697,05	130 440,49
z toho:		
suma záväzkov vyplývajúcich zo splácania istín návratných zdrojov financovania		
suma záväzkov z investičných dodávateľských úverov		
suma záväzkov z ručiteľských záväzkov		
Záväzky podľa § 17 ods. 8 zákona č. 583/2004 Z.z. v znení neskorších predpisov, ktoré sa nezapočítavajú do celkovej sumy dlhu obce alebo vyššieho územného celku	142 553,01	61 345,68
z toho		
suma záväzkov z pôžičky poskytnutej z Audiovizuálneho fondu		
suma záväzkov z úveru poskytnutého zo Štátneho fondu rozvoja bývania na výstavbu obecných nájomných bytov vo výške splátok úveru, ktorých úhrada je zahrnutá v cene ročného nájomného za obecné nájomné byty		
suma záväzkov z návratných zdrojov financovania prijatých na zabezpečenie predfinancovania realizácie spoločných programov Slovenskej republiky a Európskej únie, operačných programov spadajúcich do cieľa Európska územná spolupráca a programov financovaných na základe medzinárodných zmlúv o poskytnutí grantu uzatvorených medzi Slovenskou republikou a inými štátmi najviac v sume nenávratného finančného príspevku poskytnutého na základe zmluvy uzatvorenej medzi obcou alebo vyšším územným celkom a orgánom podľa osobitného predpisu		

Poznámky k 31.12.2019

Čl. I

Všeobecné údaje

1. Identifikačné údaje účtovnej jednotky

a)	
Názov účtovnej jednotky	Obec Sihelné
Sídlo účtovnej jednotky	029 46 Sihelné, č. p. 217
IČO	00314862
Dátum zriadenia	01.07.1973
Spôsob zriadenia	
Názov zriaďovateľa	
Sídlo zriaďovateľa	
b) Právny dôvod na zostavenie účtovnej závierky	<input checked="" type="checkbox"/> riadna
c) Účtovná jednotka je súčasťou konsolidovaného celku	<input checked="" type="checkbox"/> áno
d) Účtovná jednotka je súčasťou súhrnného celku verejnej správy	<input checked="" type="checkbox"/> nie

2. Opis činnosti účtovnej jednotky

Hlavná činnosť účtovnej jednotky	Verejná správa
----------------------------------	----------------

3. Informácie o štatutárnych zástupcoch a o organizačnej štruktúre účtovnej jednotky

Štatutárny zástupca (meno a priezvisko)	Mgr. Piták Ľubomír
Funkcia	Starosta obec
Štatutárny zástupca (meno a priezvisko)	
Funkcia	
Priemerný počet zamestnancov počas účtovného obdobia	29
Počet zamestnancov ku dňu, ku ktorému sa zostavuje účtovná závierka účtovnej jednotky z toho:	29
- počet vedúcich zamestnancov	3
Organizačná štruktúra účtovnej jednotky:	
- rozpočtové organizácie zriadené účtovnou jednotkou (názov, sídlo - počet)	
- príspevkové organizácie zriadené účtovnou jednotkou (názov, sídlo - počet)	1. Obec Sihelné drobná prevádzka, Sihelné 217, IČO: 35651156
- neziskové organizácie založené/zriadené účtovnou jednotkou (názov, sídlo - počet)	
- právnické osoby založené účtovnou jednotkou (názov, sídlo - počet)	
- cenné papiere a podiely v obchodných spoločnostiach (názov, sídlo - počet)	

Čl. II

Informácie o účtovných zásadách a účtovných metódach

1. Účtovná závierka je zostavená za splnenia predpokladu nepretržitého pokračovania účtovnej jednotky vo svojej činnosti x áno

2. Zmeny účtovných metód a účtovných zásad

Účtovná jednotka zmenila účtovné metódy, účtovné zásady oproti predchádzajúcemu účtovnému obdobiu x nie

3. Spôsob ocenenia jednotlivých položiek

Položky	Spôsob oceňovania
a) dlhodobý nehmotný majetok nakupovaný	obstarávacou cenou
b) dlhodobý nehmotný majetok vytvorený vlastnou činnosťou	vlastnými nákladmi
c) dlhodobý hmotný majetok nakupovaný	obstarávacou cenou
d) dlhodobý hmotný majetok vytvorený vlastnou činnosťou	vlastnými nákladmi
e) dlhodobý finančný majetok	obstarávacou cenou
f) zásoby nakupované	obstarávacou cenou
g) pohľadávky	menovitou hodnotou
h) krátkodobý finančný majetok	menovitou hodnotou
i) časové rozlíšenie na strane aktív	náklady budúcich období a príjmy budúcich období sa vykazujú vo výške, ktorá je potrebná na dodržanie zásady vecnej a časovej súvislosti s účtovným obdobím.
j) záväzky, vrátane dlhopisov, pôžičiek a úverov rezervy	menovitou hodnotou oceňujú sa v očakávanej výške záväzku
k) časové rozlíšenie na strane pasív	výdavky budúcich období a vynosy budúcich období sa vykazujú vo výške, ktorá je potrebná na dodržanie zásady vecnej a časovej súvislosti s účtovným obdobím.
l) deriváty pri nadobudnutí	reálnou hodnotou
m) majetok a záväzky zabezpečené derivátmi	reálnou hodnotou

1. Spôsob zostavenia odpisového plánu pre dlhodobý majetok, doba odpisovania, sadzby odpisov a odpisové metódy pri stanovení účtovných odpisov

Odpisy dlhodobého nehmotného majetku a dlhodobého hmotného majetku sú stanovené tak, že sa vychádza z predpokladanej doby jeho užívania a predpokladaného priebehu jeho opotrebenia. Odpisovať sa začína prvým dňom mesiaca, v ktorom bol dlhodobý majetok uvedený do používania. Metódy odpisovania sa používa lineárna. Účtovná jednotka zaraďuje majetok do odpisových skupín v zmysle zákona č. 559/2003 Z. z. o dani z príjmov v z. n. p. Ak účtovná jednotka nemôže zaraďiť majetok do 1. -6. odpisovej skupiny, individuálne prehodnotí odpisový plán konkrétneho majetku podľa špeciálnych podmienok používania.

Účtovné odpisy sa zaokrúhľujú na celé eura nahor.

Alebo napr. Predpokladaná doba užívania a odpisové sadzby sú stanovené vnútorným predpisom:

Obec Sihelné

Poznámky individuálnej účtovnej závierky zostavenej k 31. decembru 2019

Odpisová skupina	Predpokladaná doba používania v rokoch	Ročná odpisová sadzba v %
1	4	1/4
2	6	1/6
3	12	1/12
4	20	1/20
5	50	1/50
6	2	1/2

Drobný nehmotný majetok od 1700.--Eur do 2400.-- Eur, ktorý podľa rozhodnutia účtovnej jednotky nie je dlhodobým nehmotným majetkom sa účtuje pri obstaraní do nákladov na účet 518 - Ostatné služby.
Drobný hmotný majetok od 1000.-- Eur do 1700.-- Eur, ktorý podľa rozhodnutia účtovnej jednotky nie je dlhodobým hmotným majetkom sa účtuje ako zásoby.

Textová časť.....
.....
.....

2. Zásady pre zohľadnenie zníženia hodnoty majetku.

Prechodné zníženie hodnoty majetku sa vyjadruje opravnou položkou.

Účtovná jednotka tvorila opravné položky k

- odpisovanému dlhodobému majetku x nie
- neodpisovanému dlhodobému majetku x nie
- nedokončeným investíciám x nie
- dlhodobému finančnému majetku x nie
- zásobám x nie
- pohľadávkam áno x

Účtovná jednotka tvorila opravné položky k pohľadávkam v rámci hlavnej činnosti, pri ktorých je riziko, že ich dlžník úplne alebo čiastočne nezaplatí, ak od splatnosti pohľadávky uplynula doba dlhšia ako:

365	najviac do výšky 25 %	menovitej hodnoty pohľadávky bez príslušenstva
720	najviac do výšky 50 %	menovitej hodnoty pohľadávky bez príslušenstva
1080	najviac do výšky 100 %	menovitej hodnoty pohľadávky bez príslušenstva

Účtovná jednotka tvorila opravné položky k pohľadávkam v rámci podnikateľskej činnosti, podľa ustanovenia § 20 zákona č.595/2003 Z.z. o dani z príjmov v z.n.p.

1. Zásady pre vykazovanie transferov.

O nároku na dotácie zo štátneho rozpočtu sa účtuje, ak je takmer isté, že sa splnia všetky podmienky súvisiace s dotáciou a súčasne, že sa dotácia poskytne.

Bežný transfer

- prijatý od cudzích subjektov - sa zúčtuje do výnosov vo vecnej a časovej súvislosti s nákladmi
- prijatý od zriaďovateľa - sa zúčtuje do výnosov vo vecnej a časovej súvislosti s výdavkami
- poskytnutý cudzím subjektom - sa zúčtuje do nákladov po splnení podmienok
- poskytnutý vlastným subjektom - sa zúčtuje do nákladov pri poskytnutí transferu

Kapitálový transfer

- prijatý od cudzích subjektov - sa zúčtuje do výnosov vo vecnej a časovej súvislosti s nákladmi (napr. s odpismi, s opravnou položkou, so zostatkovou hodnotou vyradeného dlhodobého majetku).

- prijatý od zriaďovateľa - sa zúčtuje do výnosov vo vecnej a časovej súvislosti s nákladmi (napr. s odpismi, s opravnou položkou, so zostatkovou hodnotou vyradeného dlhodobého majetku).
- poskytnutý cudzím subjektom - sa zúčtuje do nákladov po splnení podmienok.
- poskytnutý vlastným subjektom - sa zúčtuje do nákladov vo vecnej a časovej súvislosti s nákladmi účtovanými v organizáciách v zriaďovateľskej pôsobnosti obce mesta.

2. Spôsob prepočtu údajov v cudzích menách na menu euro.

Majetok a záväzky vyjadrené v cudzej mene sa ku dňu uskutočnenia účtovného prípadu prepočítavajú na menu euro referenčným výmenným kurzom určeným a vyhláseným Európskou centrálnou bankou alebo Národnou bankou Slovenska v deň predchádzajúci dňu uskutočnenia účtovného prípadu.

Na ocenenie prírastku cudzej meny nakúpenej za euro sa použije kurz, za ktorý bola táto cudzia mena nakúpená.

Na úbytok rovnakej cudzej meny v hotovosti alebo z devízového účtu sa na prepočet cudzej meny na euro použije referenčný výmenný kurz určený a vyhlásený Európskou centrálnou bankou, alebo Národnou bankou Slovenska v deň predchádzajúci dňu uskutočnenia účtovného prípadu.

Majetok a záväzky vyjadrené v cudzej mene (okrem prijatých a poskytnutých preddavkov) sa ku dňu, ku ktorému sa zostavuje účtovná závierka, prepočítavajú na menu euro referenčným výmenným kurzom určeným a vyhláseným Európskou centrálnou bankou alebo Národnou bankou Slovenska v deň, ku ktorému sa zostavuje účtovná závierka, a účtujú sa s vplyvom na výsledok hospodárenia.

Prijaté a poskytnuté preddavky v cudzej mene prostredníctvom účtu vedeného v tejto cudzej mene sa prepočítavajú na menu euro referenčným výmenným kurzom určeným a vyhláseným Európskou centrálnou bankou alebo Národnou bankou Slovenska v deň predchádzajúci dňu uskutočnenia účtovného prípadu. Ku dňu, ku ktorému sa zostavuje účtovná závierka, sa už neprepočítavajú.

Prijaté a poskytnuté preddavky v cudzej mene na účet zriadený v eurách a z účtu zriadeného v eurách sa prepočítavajú na menu euro kurzom, za ktorý boli tieto hodnoty nakúpené alebo predané. Ku dňu, ku ktorému sa zostavuje účtovná závierka, sa už neprepočítavajú.

Čl. III

Informácie o údajoch na strane aktív súvahy

A Neobežný majetok

1. Dlhodobý nehmotný majetok a dlhodobý hmotný majetok

a) prehľad o pohybe dlhodobého majetku

b) spôsob a výška poistenia dlhodobého nehmotného majetku a dlhodobého hmotného majetku

Druh poisteného majetku	Spôsob poistenia	Výška poistenia
Poistenie nehnuteľností		4935,12

c) zriadenie záložného práva na dlhodobý nehmotný majetok a dlhodobý hmotný majetok alebo obmedzenie práva nakladať s dlhodobým majetkom

d) opis a hodnota dlhodobého majetku vo vlastníctve účtovnej jednotky alebo v sprave účtovnej jednotky

Majetok, ku ktorému má účtovná jednotka vlastnícke právo	Suma
Pozemky	41274,65
Budovy, stavby	1532920,82
Stroje, prístroje, zariadenia, inventar	65446,21
Drobný dlhodobý hmotný majetok	0

Obec Sihelné

Poznámky individuálnej účtovnej závierky zostavenej k 31. decembru 2019

Ostatný dlhodobý hmotný majetok	7017,94
Obstaranie dlhodobého hmotného majetku	600661,45
Majetok v správe účtovnej jednotky PO	262 650,89

2. Dlhové cenné papiere a realizovateľné cenné papiere, dlhodobé pôžičky a ostatný dlhodobý finančný majetok

a) dlhové cenné papiere držané do splatnosti a realizovateľné cenné papiere (riadky 027 až 028 súvahy):

Názov emitenta	Druh cenného papiera	Mena cenného papiera	Výnos v %	Dátum splatnosti	Účtovná hodnota vykázaná v súvahe účtovnej jednotky k 31.12. 2019	Účtovná hodnota vykázaná v súvahe účtovnej jednotky k 31.12. 2018
Realizované cenné papiere		Eur			256778,89	262 650,89

B Obežný majetok

1. Pohľadávky

a) opis významných pohľadávok podľa jednotlivých položiek súvahy

Pohľadávky	Riadok súvahy	Hodnota pohľadávok brutto	Hodnota pohľadávok netto	Opis
311	061		0	Odberatelia
315	065		2 557,27	Nájom nedoplatok
318	068		1 408,5	Odpad. pes
319	069		0	DzN
Spolu pohľadávky krátkodobe			3965,77	

b) vývoj opravnej položky k pohľadávkam

Opis dôvodov tvorby, zníženia a zrušenia opravných položiek k pohľadávkam

Pohľadávky, ku ktorým bola tvorená opravná položka	Zostatok OP k 31.12.2018	Zvýšenie OP	Zníženie OP	Zrušenie OP	Zostatok OP k 31.12.2019	Dôvod zvýšenie, zníženia a zrušenia OP
318	571,37	1 471,29			2 042,66	Nevymožiteľná pohľadávka
319						Nevymožiteľná pohľadávka

2. Finančný majetok

a) opis významných zložiek krátkodobého finančného majetku

Krátkodobý finančný majetok	Zostatok k 31.12.2018	Zostatok k 31.12.2019
Pokladnica		0
Ceniny		0
Bankové účty	138 492,32	122 809,11
Bankové účty SF		0

3. Časové rozlíšenie

Významné položky časového rozlíšenia nákladov budúcich období a príjmov budúcich období

Opis jednotlivých významných položiek časového rozlíšenia	Zostatok k 31.12.2018	Zostatok k 31.12.2019
---	-----------------------	-----------------------

Obec Sihelné
Poznámky individuálnej účtovnej závierky zostavenej k 31. decembru 2019

Náklady budúcich období spolu z toho:	2 026,22	2 195,51
Prijmy budúcich období spolu z toho:		0

Obec Sihelné
Poznámky individuálnej účtovnej závierky zostavenej k 31. decembru 2019

Čl. IV
Informácie o údajoch na strane pasív súvahy

A Vlastné imanie

Názov položky	Zostatok k 31.12.2018	Zvýšenie	Zníženie	Presun	Zostatok k 31.12.2019	Opis jednotlivých položiek a najmä zmeny oceňovacie opravy významných období rokov
Nevysporiadaný výsledok hospodárenia MR	1 311 960,1				1 484 057,32	
Výsledok hospodárenia za účtovné obdobie	168 369,52				123 892,79	

B Záväzky

1. Rezervy

Predpokladaný rok použitia rezerv a opis významných položiek rezerv

Názov položky / Suma	Predpokladaný rok použitia
Rezerva na overenie účtovnej závierky auditorom v sume v sume 900 €	2020

2. Záväzky podľa doby splatnosti

a) záväzky podľa doby splatnosti

Záväzky	Zostatok k 31.12.2018	Zostatok k 31.12.2019
Dlhodobé záväzky z toho:		
- záväzky zo sociálneho fondu	1 001,24	2 597,32
- Ostatné dlhodobé záväzky	63 813,92	140 406,86
- záväzky z investičného dodávateľského úveru		
- záväzky z neinvestičného dodávateľského úveru		
- záväzky z finančnej zábezpeky na nájomné v bytovkách zo ŠFRB		
Krátkodobé záväzky z toho:		
- záväzky voči dodávateľom	25 784,05	75 284,41
- záväzky voči zamestnancom	18 066,43	22 872,34
- záväzky voči poisťovniam	11 384,18	14 404,38
- záväzky voči daňovému úradu	2 721,19	2 722,72
- záväzky ostatné		
- záväzky z prenájmu		
- ostatné záväzky	14 580,49	12 854,95
	137 351,49	271 142,98

3. Bankové úvery a ostatné prijaté návratné finančné výpomoci

a) dlhodobé bankové úvery a krátkodobé bankové úvery

b) popis zabezpečenia dlhodobého bankového úveru alebo krátkodobého bankového úveru

Druh bankového úveru podľa splatnosti /krátkodobý, dlhodobý/	Popis zabezpečenia dlhodobého bankového úveru alebo krátkodobého bankového úveru
Bežný úver	122 473,93

Obec Sihelné

Poznámky individuálnej účtovnej závierky zostavenej k 31. decembru 2019

4. Časové rozlíšenie

a) popis významných položiek časového rozlíšenia výdavkov budúcich období a výnosov budúcich období

Popis významnej položky časového rozlíšenia	Zostatok k 31.12.2018	Zos atok k 31.12.2019
Výdavky budúcich období spolu z toho:	0	
Výnosy budúcich období spolu z toho:	639 974,46	892 217,05

Čl. V

Informácie o výnosoch a nákladoch

1. Výnosy - popis a výška významných položiek výnosov

Popis /číslo účtu a názov/	Suma k 31.12.2018	Suma k 31.12.2019
a) tržby za vlastné výkony a tovar		
602 - Tržby z predaja služieb	57 459,31	85 364
- Tržby za vlastne výrobky		
b) zmena stavu vnútroorganizačných zásob		
c) aktivácia		
624 - Aktivácia DHM		
d) daňové a colné výnosy a výnosy z poplatkov		
632 - Daňové výnosy samosprávy		
- podielové dane	765 529,92	891 417,05
633 - Výnosy z poplatkov	34 684,83	36 796,8
- správne poplatky		
638 - ostatné výnosy z prevádzkovej činnosti	19 000,19	21 572
645 - ostatné pokuty a penále		
641 - Tržby z predaja DHM		
e) finančné výnosy		
661 - Tržby z predaja CP		
- predaj akcií		
662 - Úroky		
668 - Ostatné finančné výnosy		
f) mimoriadne výnosy		
672 - Náhrady škôd		
g) výnosy z transferov a rozpočtových príjmov v obciach, VÚC a v RO a PO zriadených obcou alebo VÚC		
691 - Výnosy z bežných transferov z rozpočtu obce, VÚC		
- bežný transfer na školský klub		
- bežný transfer na školskú jedáleň		
692 - Výnosy z kapitálových transferov z rozpočtu obce, VÚC		
- zúčtovanie kapitálového transferu zmluvovateľa		
693 - Výnosy samosprávy z bežných transferov zo SR	18 099,33	39 437,05
- bežný transfer na		
694 - Výnosy samosprávy z kapitálových transferov zo SR	73 275,91	84 525,05
- zúčtovanie kapitálového transferu zo SR		
695 - Výnosy samosprávy z bežných transferov od EU		
696 - Výnosy samosprávy z kapitálových transferov od EU		

Obec Sihelné

Poznámky individuálnej účtovnej závierky zostavenej k 31. decembru 2019

- zúčtovanie kapitálového transferu od I.U ¹		
697 - Výnosy samosprávy z bežných transferov od ostatných subjektov mimo verejnej správy		
-		
698 - Výnosy samosprávy z kapitálových transferov od ostatných subjektov mimo verejnej správy		
- zúčtovanie kapitálového transferu od ostatných subjektov mimo verejnej správy		
699 - Výnosy samosprávy z odvodu rozpočtových príjmov		
- zinkasované príjmy RO		
h) ostatné výnosy		
644 - Zmluvné pokuty, penále a úroky z omeškania		
645 - Ostatné pokuty, penále a úroky z omeškania		
648 - Ostatné výnosy		
-		
i) zúčtovanie rezerv, opravných položiek, časového rozlíšenia		
653 - Zúčtovanie ostatných rezerv z prevádzkovej činnosti		
-		
658 - Zúčtovanie ostatných opravných položiek z prevádzkovej činnosti		
-		

2. Náklady - popis a výška významných položiek nákladov

Popis /číslo účtu a názov/	Suma k 31.12.2018	Suma k 31.12.2019
a) spotrebované nákupy		
501 - Spotreba materiálu	129 611,92	154 321,17
502 - Spotreba energie	18 382,52	19 811,17
- elektrická energia		
- voda		
- plyn		
-		
b) služby		
511 - Opravy a udržiavanie	12 774,66	4 877,58
- oprava xxx		
512 - Cestovné		
513 - Náklady na reprezentáciu		
-		
518 - Ostatné služby	82 429,03	121 280,07
-		
c) osobné náklady		
521 - Mzdové náklady	234 294,04	317 175,11
524 - Zákonné sociálne náklady	80 967,63	109 781,15
525 - Ostatné sociálne poistenie		
527 - Zákonné sociálne náklady		
d) dane a poplatky		
532 - Daň z nehmuteľnosti		
538 - Ostatné dane a poplatky		
e) odpisy, rezervy a opravné položky		
551 - Odpisy - DNM a DHM		
- odpisy z vlastných zdrojov	107 962,77	134 170,00
- odpisy z cudzích zdrojov		
553 - Tvorba ostatných rezerv	0	
-		
557 - Tvorba ostatných opravných položiek	0	
-		
f) finančné náklady		
561 - Predané CP a podiely		
562 - Úroky		

Obec Sihelné

Poznámky individuálnej účtovnej závierky zostavenej k 31. decembru 2019

568 - Ostatné finančné náklady		
g) mimoriadne náklady		
572 - Škody		
h) náklady na transfery a náklady z odvodov príjmov		
584 - Náklady na transfery z rozpočtu obce, VÚC do RO, PO zriadených obcou alebo VÚC	78 523,12	87 000,00
- bežný transfer xxx		
- zúčtovanie kapitálového transferu u zriaďovateľa		
585 - Náklady na transfery z rozpočtu obce, VÚC ostatným subjektom verejnej správy	13 656,00	13 100,00
- bežný transfer xxx		
586 - Náklady na transfery z rozpočtu obce, VÚC subjektov mimo verejnej správy	15 653,92	17 180,00
- bežný transfer xxx		
587 - Náklady na ostatné transfery		
- bežný transfer xxx		
588 - Náklady z odvodu príjmov		
- predpis odvodu príjmov RO		
589 - Náklady z budúceho odvodu príjmov		
- predpis budúceho odvodu príjmov RO		
i) ostatné náklady		
541 - ZC predaného DNM a DHM		
544 - Zmluvné pokuty, penále a úroky z omeškania		
545 - Ostatné pokuty, penále a úroky z omeškania		
546 - Odpis pohľadávky		
-		
548 - Ostatné náklady na prevádzkovú činnosť		
-		
549 - Manká a škody		
-		
j) dane z príjmov		
591 - Splatná daň z príjmov		

3. Náklady voči audítorovi alebo audítorskej spoločnosti - platí len pre subjekty verejného záujmu

Osobitné náklady podľa zákona o účtovníctve § 18 ods.6	Suma k 31.12.2019
Náklady voči audítorovi alebo audítorskej spoločnosti v členení na náklady za:	900
a) overenie účtovnej závierky	600
b) uisťovacie audítorské služby s výnimkou overenia účtovnej závierky	300
c) daňové poradenstvo,	
d) ostatné neauditorské služby	

Čl. IX

Informácie o rozpočte a hodnotenie plnenia rozpočtu

Informácie o rozpočte a hodnotenie plnenia rozpočtu

Rozpočet obce bol schválený obecným/mestským zastupiteľstvom dňa 06. 12. 2018 uznesením č. E/12

Zmeny rozpočtu:

- prvá zmena schválená dňa 21. 10. 2019 uznesením č. E/2
- druhá zmena schválená dňa 13. 12. 2019 uznesením č. E/6

Výška dlhu podľa § 17 ods. 7 -8 zákona č.583/2004 Z.z. o rozpočtových pravidlách územnej samosprávy a o zmene a doplnení niektorých zákonov v z.n.p. za bežné účtovné obdobie a bezprostredne predchádzajúce účtovné obdobie: Bežný úver v Prima Banke: 130 440,49 €.

Čl. X

Informácie o skutočnostiach, ktoré nastali po dni, ku ktorému sa zostavuje účtovná závierka do dňa zostavenia účtovnej závierky

Informácie o skutočnostiach, ktoré nastali po dni, ku ktorému sa zostavuje účtovná závierka do dňa zostavenia účtovnej závierky

- a) pokles alebo zvýšenie trhovej ceny finančného majetku ako dôsledku okolností, ktoré nastali po dni, ku ktorému sa zostavuje účtovná závierka do dňa zostavenia účtovnej závierky s uvedením dôvodu týchto zmien,
- b) dôvody pre zmenu výšky rezerv a opravných položiek,
- c) zmeny významných položiek dlhodobého finančného majetku,
- d) vydané dlhopisy a iné cenné papiere,
- e) zmena právnej formy účtovnej jednotky,
- f) mimoriadne udalosti, ak majú vplyv na hospodárenie účtovnej jednotky, napríklad živelné pohromy,
- g) iné mimoriadne skutočnosti

Popis skutočností:

.....
.....

alebo

Po 31. decembri 2019 nenastali také udalosti, ktoré by si vyžadovali zverejnenie alebo vykázanie v účtovnej závierke za rok 2019.

