



VÝROČNÁ SPRÁVA

2019



Vypracoval: Bc. Marián Mihálik

Di Mihálik, s.r.o.

Obsah výročnej správy:

1. Úvodná časť
2. Vývoj spoločnosti a zhodnotenie činnosti spoločnosti
3. Organizačná štruktúra spoločnosti
4. Zamestnanosť v spoločnosti
5. Významní dodávatelia a odberatelia
6. Iné dôležité informácie
7. Vybrané ekonomické ukazovatele a finančná situácia spoločnosti
8. Návrh na rozdelenie hospodárskeho výsledku spol. za rok 2019
9. Majetok a záväzky
10. Štruktúra odbytu
11. Účtovná závierka
12. Správa audítora o overení účtovnej závierky

Článok I. Úvodná časť

1. Názov a sídlo účtovnej jednotky:

Di Mihálik, s.r.o.

Jesenského 1089/11

010 01 Žilina

IČO. 36 393 011

DIČ: 2020135370

IČ DPH: SK2020135370

Registrácia: Obchodný register Okresného súdu Žilina, odd. Sro, vložka č. 12316/L

2. Konatelia:

- Bc. Marián Mihálik, bytom Jesenského 1089/11, 010 01 Žilina
- Peter Mihálik, bytom Jesenského 1089/11, 010 01 Žilina

3. Spoločníci

- Bc. Marián Mihálik, bytom Jesenského 1089/11, 010 01 Žilina
- podiel na základnom imaní – 50% - 589 193,- € (peňažný vklad splatený)
- Peter Mihálik, bytom Jesenského 1089/11, 010 01 Žilina
- podiel na základnom imaní – 50% - 589 193,- € (peňažný vklad splatený)

4. Skrátený predmet činnosti z OR:

- Približovanie dreva
- Pilčické práce
- Veľkoobchodná činnosť v rozsahu voľných živností
- Maloobchodná činnosť v rozsahu voľných živností
- Služby v rámci lesníctva a ťažby dreva
- Cestná nákladná doprava
- Výkon poľovného práva
- Finančný leasing

Článok II. Vývoj a zhodnotenie činnosti spoločnosti

a) Zhodnotenie činnosti spoločnosti

Spoločnosť Di Mihálik, s.r.o. sa v roku 2019 zaoberala najmä nákupom a predajom dreva, čo predstavovalo jej hlavnú podnikateľskú činnosť. Popri hlavnej činnosti spoločnosť vykonávala aj ťažobnú, lesnícku činnosť, pestovnú činnosť.

Nákup drevnej hmoty realizovala spoločnosť najmä prostredníctvom účasti v elektronických aukciách, ako aj nákupom od podnikateľských subjektov, urbárov, pozemkových spoločenstiev a pod.

Tržby za služby boli tvorené za rok 2019 najmä z odvozu a ťažbových a lesníckych činností, pestovných činností poskytovaných Lesom SR, š. p. získaných prostredníctvom verejného obstarávania.

Spoločnosť rozšírila svoj vozový park o ťahač s prívesom špeciálne určeného na prevoz štiepky.

b) Vývoj činnosti spoločnosti

Spoločnosť plánuje aj v roku 2020 účasť na verejnom obstarávaní v oblasti lesníckych služieb, v ťažbe dreva, odvoze dreva a manipulácii a tiež v oblasti nákupu drevnej hmoty.

Vedenie spoločnosti sa bude zameriavať hlavne na produktivitu a zníženie nákladov. Cieľom je vytvoriť stabilné pracovné prostredie a spolupráca založená na efektívnej komunikácii a spolupráci medzi nadriadenými a podriadenými. Ďalším dôležitým faktorom bude bezpečnosť a zdravie zamestnancov na pracoviskách.

Článok III. Organizačná štruktúra spoločnosti

Spoločnosť nie je rozčlenená na prevádzky a strediská. V sídle spoločnosti je vykonávaná nasledovná činnosť spoločnosti:

- administratívne práce
- účtovnícke práce
- obchodná činnosť

Účtovný dozor a spracovanie miezd je zabezpečované prostredníctvom externej spoločnosti Anteko s. r. o.

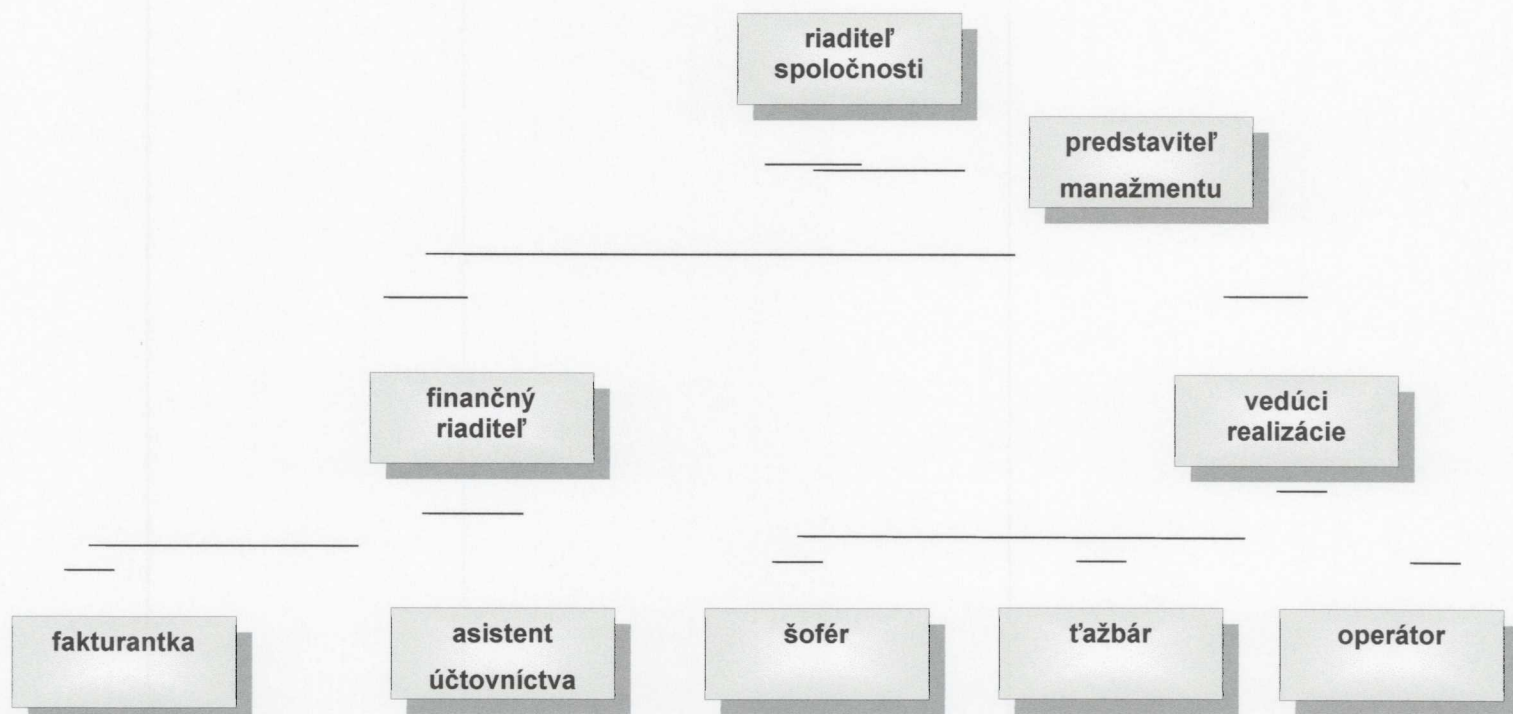

Článok IV. Zamestnanosť v spoločnosti

Dobré pracovné prostredie a silný tím s dlhoročnými skúsenosťami sú najcennejším aktívom spoločnosti. Máme vo svojom rade špičkových obchodníkov i manažérov, ktorí sú schopní riešiť nielen technické aspekty, ale aj náročnejšie projekty.

Spoločnosť využíva pre výkon svojej činnosti aj externých dodávateľov.

Ukazovateľ	k 31.12.2017	k 31.12.2018	k 31.12.2019
Počet zamestnancov spolu:	14	16	16
Z toho: muži	12	11	12
ženy	3	5	4
Mzdové náklady	128 437 €	173 932 €	234 308 €

Článok V. Významní dodávatelia a odberatelia

Medzi najvýznamnejších dodávateľov a odberateľov spoločnosti v roku 2019 patrili najmä:

Odberatelia:

1. IKEA Industry Slovakia s.r.o.
2. C – Shop, spol. s r.o.
3. LESY SR, š.p., OZ Revúca
4. Lenzing Aktiengesellschaft
5. Orémusz spol. s.r.o.
6. LESY SR, š.p., OZ Kriváň

Dodávatelia:

1. Slovnaft, a.s.
2. PILWOOD SK, s.r.o.
3. Technická univerzita vo Zvolene, a.s.
4. StonWood, s.r.o.
5. Er – Wood, s.r.o.
6. Vojenské lesy a majetky SR, štátny podnik OZ Malacky

Splnenie všetkých záväzkov voči našim dodávateľom je hlavnou podmienkou úspešne fungujúcich dodávateľsko-odberateľských vzťahov.

Článok VI. Iné dôležité údaje

Spoločnosť Di Mihálik s.r.o. je od svojho vzniku zameraná najmä na nákup a následný predaj surovej drevnej hmoty. Spoločnosť neustále rozširuje svoj vozový park o ťahače s návesmi alebo prívesmi, ktoré slúžia na prepravu nakúpenej drevnej hmoty odberateľom, o lesnú techniku /traktory a lesné lanovky/ na ťažbu dreva.

Vplyv spoločnosti na životné prostredie nie je v rozpore s platnou legislatívou v SR.

Spoločnosť má zabezpečené krytie zodpovednosti za škodu poistnými zmluvami s renomovanými poistnými spoločnosťami.

Povinnosti spoločnosti voči štátu, sociálnej poisťovni a zdravotným poisťovniam si naša spoločnosť plnila pravidelne a bez zbytočných omeškaní.

Aj naďalej v roku 2019 je spoločnosť držiteľom certifikátov:

- systému manažérstva podľa normy STN EN ISO 9001:2015/**ISO 9001:2015**
- systému enviromentálneho manažérstva podľa normy STN EN ISO 14001:2015/**ISO 14001:2015**



Článok VII.
Vybrané ekonomické ukazovatele a finančná situácia v podniku
Prehľad o štruktúre, pohybe DHM v roku 2019 v spoločnosti (v celých €)

Obstarávacia cena	Zostatok k 31.12. 2019
Pozemky	454 146
Stavby	1 565 220
Sam. hnut. veci	1 907 713
Celkom:	3 927 079
Oprávky:	X
Pozemky	-
Stavby	439 314
Sam. hnut. veci	1 597 884
Celkom:	2 037 198

	2019
Základné imanie	1 178 386
Rezervný fond	117 839
Neuhradená strata MO	0
Nerozdelený zisk MO	3 449 261
Výsledok hospodárenia	776 184

Štruktúra kapitálu (pasív) (v celých €):

– vlastné imanie	5 385 331
– krátkodobé záväzky	2 773 838
– dlhodobé záväzky	127 218
– časové rozlíšenie pasívne	755 515

Štruktúra majetku (v celých €):

– dlhodobý majetok	1 897 680
– zásoby	439 797
– krátkodobé pohľadávky	5 055 579
– finančné účty	856 028
– časové rozlíšenie aktívne	65 757

Štruktúra výnosov (v celých €):

Výnosy z predaja služieb:

Tržby z predaja služieb 2 826 366

Výnosy z predaja tovaru:

Tržby z predaja tovaru 13 249 825

Iné prevádzkové výnosy :

Predaj HIM 178 525

Ostatné výnosy z hosp. činnosti 351 141

Výnosy z finančnej činnosti:

Úroky z bankových účtov 1 315

Kurzové zisky 18 295

Úroky z poskytnutých pôžičiek 66 167

Článok VIII.

Návrh na rozdelenie zisku alebo úhrady straty

1. Výsledok hospodárenia pred zdanením	2 147 433
2. Daň z príjmov právnických osôb - splatná – na úhradu	1 289 191
3. Výsledok hospodárenia po zdanení	776 184
4. Prídely do rezervného fondu	0
5. Prídely do ostatných fondov	0
6. Prídely na účet nerozdeleného zisku z min. období	776 184

Článok IX. Štruktúra odbytu

Spoločnosť počas svojej existencie vykonávala svoju podnikateľskú činnosť – predaj tovaru a poskytovanie služieb na domácom trhu pre domácich odberateľov a na zahraničnom trhu vykonávala obchodnú činnosť – predaj tovaru pre niekoľkých zahraničných odberateľov. Išlo najmä o predaj drevnej hmoty na český, rakúsky, poľský trh.

V roku 2019 bol podiel na jednotlivých trhoch v tržbách nasledovný:

- tuzemsko - 9 971 717,- €
- zahraničie - 6 104 475,- €

Článok XI.

Účtovná závierka

Účtovná závierka tvorí prílohu tejto výročnej správy:

- Účtovná závierka – príloha č. 1
- Poznámky – príloha č. 2

Článok XII.

Správa audítora o overení účtovnej závierky

Správa audítora o overení účtovnej závierky tvorí prílohu tejto výročnej správy – príloha č. 3.

V Žiline, dňa 21. decembra 2020

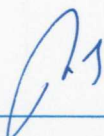

Bc. Marián Mihálik
konateľ spoločnosti



Peter Mihálik
konateľ spoločnosti