



Výročná správa
2019

Výročná správa je vyhotovená podľa §20 zákona č. 431/2002 Z.z. o účtovníctve v znení neskorších predpisov.

Obsah:

Identifikačné údaje – základné informácie	3
Identifikačné údaje – doplňujúce informácie	3
Správa manažmentu o stave a vývoji spoločnosti v roku 2019	4
Organizačná štruktúra spoločnosti	5
Zamestnanosť v spoločnosti	5
Významní dodávatelia a odberatelia	6
Iné dôležité údaje	6
Vybrané ekonomické ukazovatele a finančná situácia v podniku	7
Majetok a záväzky spoločnosti k 31.12.2019	11
Výnosy a náklady spoločnosti za rok 2019	11
Štruktúra odbytu	12

Legislatívny rámec pre výročnú správu

Spoločnosť má povinnosť auditu podľa §19 zákona č. 431/2002 Z.z. o účtovníctve v znení neskorších predpisov a preto má aj povinnosť vyhotoviť výročnú správu podľa §20 zákona č. 431/2002 Z.z. o účtovníctve.

Táto výročná správa podlieha tiež overeniu audítorom do jedného roka od skončenia účtovného obdobia. Táto výročná správa bude elektronicky uložená de registra účtovných závierok a jeho cestou aj do obchodného registra tak, ako to ustanovuje §23 ods. 2 a §23b ods. 4 zákona č. 431/2002 Z.z. o účtovníctve.

Identifikačné údaje – základné informácie

Obchodné meno:	Martinské bioptické centrum, s.r.o.
Sídlo spoločnosti:	Priložtek 1, 036 01 Martin
IČO:	36 410 799
DIČ:	2021617125
IČ DPH:	SK2021617125
Obchodný register:	Obchodný register okresného súdu Žilina, Oddiel Sro, vložka č. 14129/L
Konatelia spoločnosti:	Ing. Silvia Reváková
Webové sídlo spoločnosti:	www.mbc-patologia.sk

Štatutárnym orgánom spoločnosti je konateľ, ktorý koná v mene spoločnosti samostatne. Spoločnosť nemá povinnosť, ani dobrovoľne nezriadila dozornú radu.

Identifikačné údaje – doplňujúce informácie

Výsledok hospodárenia 2019	zisk 175 tis. EUR
Splatené základné imanie	6.639 EUR
Zákonný rezervný fond	664 EUR
Priemerný počet zamestnancov	70
Hlavná činnosť	prevádzkovanie zdravotníckeho zariadenia ambulantnej zdravotnej starostlivosti - zariadenia spoločných vyšetrovacích a liečebných zložiek v odbore patologická anatómia a v odbore laboratórne a diagnostické metódy v klinickej genetike

Účtovným obdobím je kalendárny rok. Spoločnosť má sídlo v Martine, prevádzky spoločnosti sú v mestách Martin, Banská Bystrica a Žilina.

Spoločníkmi spoločnosti je fyzická osoba, občan SR.

Spoločnosť nadobudla v roku 2013 100% dcérsku spoločnosť – NEMOCENSKÁ VK s.r.o., s ktorou sa s účinnosťou od 1.1.2015 zlúčila.

Správa manažmentu o stave a vývoji spoločnosti v roku 2019

Hlavným predmetom činnosti spoločnosti Martinské biooptické centrum, s.r.o. je poskytovanie zdravotnej starostlivosti v neštátnom zdravotníckom zariadení, samostatnom zariadení spoločných vyšetrovacích a liečebných zložiek v odboroch patologická anatómia a laboratórne a diagnostické metódy v klinickej genetike.

Sídlo spoločnosti je v Martine. Svoje služby spoločnosť poskytuje klientom z celého Slovenska, napr. konzultačné biopsie. Prevádzky spoločnosti sú v Martine, Banskej Bystrici a v Žiline.

S účinnosťou od 1.1.2015 sa materská a dcérska spoločnosť NEMOCENSKÁ VK s.r.o. zlúčili tak, že NEMOCENSKÁ VK s.r.o. zanikla a Martinské biooptické centrum, s.r.o. je jej právnym nástupcom.

Naši pracovníci sú v neustálom kontakte s lekármi, zisťujú ich požiadavky na vyšetrenia, informujú ich o nových dostupných a moderných metódach. Zamestnanci sú zapojení do systému celoživotného vzdelávania zdravotníckych pracovníkov, aby tak mohli novo-získané poznatky implementovať do každodennej práce.

Výsledky vyšetrení sú zasielané objednávajúcim lekárom nielen v papierovej forme, ale je možné ich prenášať priamo do nemocničného informačného systému. Po zadaní prístupových hesiel sú dostupné na stiahnutie v elektronickej forme na serveri spoločnosti.

Spoločnosť získala v júni 2010 certifikát systému manažérstva kvality podľa normy ISO 9001:2015. Systém manažérstva kvality v spoločnosti je každoročne preverovaný certifikačnou spoločnosťou. V roku 2019 bolo akreditované pracovisko molekulovej genetiky v Martine, na akreditáciu sa pripravuje pracovisko v Žiline.

K 31.12.2019 bolo v pracovnom pomere zamestnaných 74 zamestnancov, na mimopracovný pomer (dohody) bolo zamestnaných 23 zamestnancov. V oblasti zamestnanosti zostávame stabilným zamestnávateľom.

Spoločnosť neidentifikovala žiadne špecificky významné riziká a neistoty, okrem všeobecne známych rizík podnikania alebo udalostí vyššej moci (kam môžeme zaradiť aj pandémiu ochorenia Covid-19). Prognóza na ďalšie obdobie je stabilná, event. Očakávame mierny pokles výkonov biooptických vyšetrení. Určitou kompenzáciou tohto výpadku je zavádzanie nových moderných metód najmä z oblasti molekulovej genetiky. Vývoj na trhu však prináša stále silnejší tlak konkurencie a súčasne aj tlak zo strany zdravotných poisťovní (nedofinancovanie sektoru verejného zdravotníctva) a tiež požiadavky, ktorým je nevyhnutné neustále sa prispôbovať (napr. nové softvéry, elektronizácia a digitalizácia v zdravotníctve a z toho vyplývajúce požiadavky na nový hardvér).

Spoločnosť pri svojej činnosti ovplyvňuje životné prostredie – vytvára nebezpečné odpady, s ktorými nakladá v súlade so zákonnými požiadavkami v tejto oblasti.

Organizačná štruktúra Martinské bioptické centrum, s.r.o.

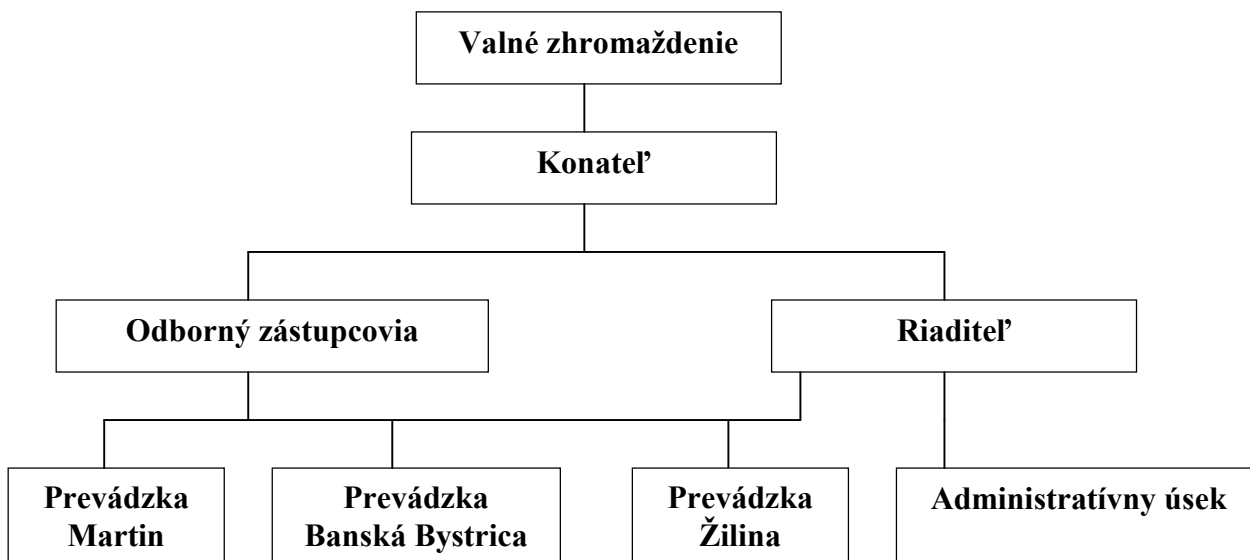

Najvyšším orgánom spoločnosti je valné zhromaždenie – spoločníci spoločnosti. Rozhodnutia valného zhromaždenia realizuje konateľ spoločnosti. Odborní zástupcovia spoločnosti zodpovedajú za chod prevádzok spoločnosti po stránke odbornej. Riaditeľ spoločnosti, ktorému priamo podlieha administratívny úsek zodpovedá za chod prevádzok po stránke materiálno-technickej a ekonomickej.

Zamestnanosť v spoločnosti

Prehľad o zamestnanosti v spoločnosti Martinské bioptické centrum, s.r.o. je zrejmý z nasledovnej tabuľky:

Ukazovateľ	K 31.12.2017	K 31.12.2018	K 31.12.2019
Počet zamestnancov v pracovnom pomere spolu	68	70	74
Z toho: – lekári, VŠ pracovníci, OG	15	16	16
– zdr. laboranti	33	35	35
– sanitári, upratovačky, pom. pers.	11	11	15
– THP	9	8	8
Priemerný počet zamestnancov	65	67	70
Počet zamestnancov v mimopracovnom pomere	20	6	23
Mzdové náklady v EUR	2.918.361	3.265.106	3.595.516
Ostatné osobné náklady v EUR	658.474	705.965	790.777

Významní dodávateľia a odberateľia

Dodávateľia:

1. Roche Slovensko, s.r.o., Pribinova 19, 811 09 Bratislava
2. Hermes LabSystems, s.r.o. Púchovská 12, 831 06 Bratislava
3. MEDESA SK s.r.o., Remeselnícka 24, 831 06 Bratislava
4. BioVendor Slovakia s.r.o., Kopčianska 80, 851 01 Bratislava
5. INTEC PHARMA s.r.o., Elektrárenská 4, 831 04 Bratislava

Odberateľia – odberateľmi našej spoločnosti sú na 98% zdravotné poisťovne, ktoré nakupujú výkony pre svojich poistencov.

1. Všeobecná zdravotná poisťovňa, a.s.
2. Dôvera zdravotná poisťovňa, a.s.
3. Union zdravotná poisťovňa, a.s.

Iné dôležité údaje

Dňom 1.1.2015 došlo k zlúčeniu materskej a dcérskej spoločnosti NEMOCENSKÁ VK s.r.o.. Povinnosť vypracovania konsolidovanej účtovnej závierky nevznikla.

Martinské biooptické centrum, s.r.o. nie je neobmedzene ručiacim spoločníkom v žiadnej spoločnosti, nemá žiadnu organizačnú zložku ani dcérsku firmu v zahraničí.

Spoločnosť neúčtovala o nákladoch na činnosti v oblasti výskumu a vývoja.

Spoločnosť neúčtovala o nadobudnutí vlastných obchodných podielov.

Riadna účtovná závierka spoločnosti bola zostavená k 31.12.2019.

Budúci vývoj spoločnosti bude závisieť aj od požiadaviek trhu, na ktoré bude potrebné pružne reagovať.

Spoločnosť vytvorila za rok 2019 účtovný zisk po zdanení vo výške 175 tis. EUR. Rezervný fond je vytvorený v maximálnej výške, preto na rokovanie valného zhromaždenia bude predložený návrh na nasledovné použitie zisku – preúčtovanie na účet 428-Nerozdelený zisk minulých rokov.

Spoločnosť nemá náplň pre informácie o údajoch požadovaných podľa osobitných predpisov.

Spoločnosť nepoužíva finančné nástroje (napr. prevoditeľné cenné papiere, deriváty) podľa zákona č. 566/2001 Z.z. o cenných papieroch v znení neskorších predpisov, preto nemá povinnosť uviesť špecifické informácie o metódach riadenia rizík.

Spoločnosť neemitovala cenné papiere, ktoré by boli prijaté na obchodovanie na regulovanom trhu, preto spoločnosť nemá povinnosť vo výročnej správe uvádzať štruktúrované informácie podľa §20 ods. 6 a 7 zákona o účtovníctve (napríklad vyhlásenie o správe a riadení).

Vybrané ekonomické ukazovatele a finančná situácia v podniku

Prehľad o štruktúre a pohybe neobežného majetku spoločnosti Martinské bioptické centrum, s.r.o. v roku 2019
(v EUR)

	Zostatok k 31.12.2018	Prírastok kúpou	Úbytok likvidáciou, precenením, zaradením	Zostatok k 31.12.2019
OBSTARÁVACIA CENA:				
Softvér	37 453	0	0	37 453
Goodwill	1 170 201	0	0	1 170 201
Stavby	10 984	0	0	10 984
SHV a SHV	802 465	184 822	4 576	982 711
CELKOM	2 021 103	184 822	4 576	2 201 349
OPRÁVKY:	Stav 31.12.2018	prírastky	úbytky	Stav 31.12.2018
Softvér	35 731	1 590	0	37 321
Goodwill	1 157 882	12 319	0	1 170 201
Stavby	989	276	0	1 265
SHV a SHV	601 897	70 954	4 576	668 275
CELKOM	1 796 499	85 139	4 576	1 877 062
Zostatková účtovná cena	224 604			324 288

Kde: SHV a SHV – samostatné hnuťelné veci a súbory hnuťelných vecí

Finančný majetok spoločnosti Martinské bioptické centrum, s.r.o. – stav k 31.12.2019

Druh finančného majetku	suma v EUR
Peniaze v pokladniciach v EUR	1 365
Účty v banke v EUR	2 754 710
Ceniny	5 530
Krátkodobý finančný majetok	0
Finančný majetok spolu	2 761 605

Vlastné imanie spoločnosti Martinské bioptické centrum, s.r.o.

(v EUR)

	Stav k 31.12.2018	Zmena (+/-)	Stav k 31.12.2019
Vlastné imanie	2 495 990	+ 175 214	2 671 204
Z toho:			
Základné imanie	6 639	0	6 639
Kapitálové fondy	0	0	0
Fondy zo zisku	664	0	664
Nerozd. zisk minulých rokov	2 235 208	+ 253 479	2 488 687
HV bežného obdobia - zisk	253 479	- 78 265	175 214

Štruktúra **kapitálu** (pasív) spoločnosti je k 31.12.2019 nasledovná (v EUR):

	rok 2019	% 2019	rok 2018
Vlastné imanie	2.671.204	71,1%	2.495.990
Rezervy	96.095	2,6%	77.577
Dlhodobé záväzky	45.556	1,2%	33.730
Krátkodobé záväzky	945.663	25,1%	564.625
<u>Časové rozlíšenie</u>	<u>0</u>	<u>0,0%</u>	<u>0</u>
Spolu:	3.758.518	100,0%	3.171.922

Základné imanie spoločnosti v sume 6.639 EUR, zapísané v obchodnom registri, je splatené v plnej výške. Z pomeru vlastného imania a záväzkov vyplýva, že spoločnosť využíva viac vlastné ako cudzie zdroje.

Spoločnosť nečerpá žiadne bankové úvery.

Štruktúra **majetku** (aktív) spoločnosti je k 31.12.2019 nasledovná (v EUR):

	rok 2018	% 2018	rok 2018
Neobežný majetok spoločnosti	324.288	7,1%	224.604
dlhodobý nehm. majetok	133		14.041
dlhodobý hmotný majetok	324.155		210.563
dlhodobý fin. majetok	0		0
Obežný majetok spoločnosti	3.428.296	92,7%	2.939.122
zásoby materiálu	58.935		54.078
dlhodobé pohľadávky	0		0
krátkodobé pohľadávky	607.756		462.302
finančný majetok	2.761.605		2.421.742
<u>Časové rozlíšenie</u>	<u>5.934</u>	<u>0,2%</u>	<u>8.196</u>
Spolu:	3.758.518	100,0%	3.171.922

Dlhodobý nehmotný majetok predstavuje softvér a goodwill.

V roku 2019 došlo k navýšeniu stavu zásob oproti stavu v roku 2018. Cena zásob je reálna, opravná položka k zásobám tvorená nebola.

Stav krátkodobých pohľadávok sa zvýšil oproti roku 2018. Objem pohľadávok po lehote splatnosti klesol z minuloročnej hodnoty 8.549 EUR na 3.485 EUR v roku 2019.

Objem finančného majetku vzrástol oproti roku 2018.

Časové rozlíšenie aktív predstavujú *náklady budúcich období* - najmä poisťné, služby platené vopred, a príjmy budúcich období – nevyfakturované výkony roku 2019.

Štruktúra **výnosov** spoločnosti je k 31.12.2019 nasledovná (v EUR):

tržby z predaja služieb – poskytovanie zdr. starostlivosti	6.484.995	100,0%
tržby z predaja dlhodobého majetku		
ostatné výnosy z hosp. činnosti	2.091	0,0%
výnosové úroky	<u>0</u>	<u>0,0%</u>
Spolu výnosy:	6.487.086	100,0%

Štruktúra **nákladov** spoločnosti je k 31.12.2019 nasledovná (v EUR):

spotreba materiálu a energií	1 238 503	19,6%
náklady na predaný tovar		
nakúpené služby	534 269	8,5%
osobné náklady	4 386 293	69,5%
dane a poplatky	2 575	
úctovné odpisy majetku	85 139	1,3%
zostatková cena predaného dlhodobého majetku		
ostatné náklady na hosp. činnosť	5 962	0,1%
finančné náklady	958	
dane (splatná, odložená)	58 173	1,0%
Spolu náklady:	6 311 872	100,0%

Tržby spoločnosti za poskytovanú zdravotnú starostlivosť stúpili oproti roku 2018 o 10,8%:

V EUR	Rok 2018	Rok 2019	Nárast 2018 - 2017
Tržby za vlastné výkony	5 852 687	6 484 995	+10,8 %

Na dosiahnutých tržbách spoločnosti v roku 2019 sa jednotliví odberatelia podieľali nasledovne:

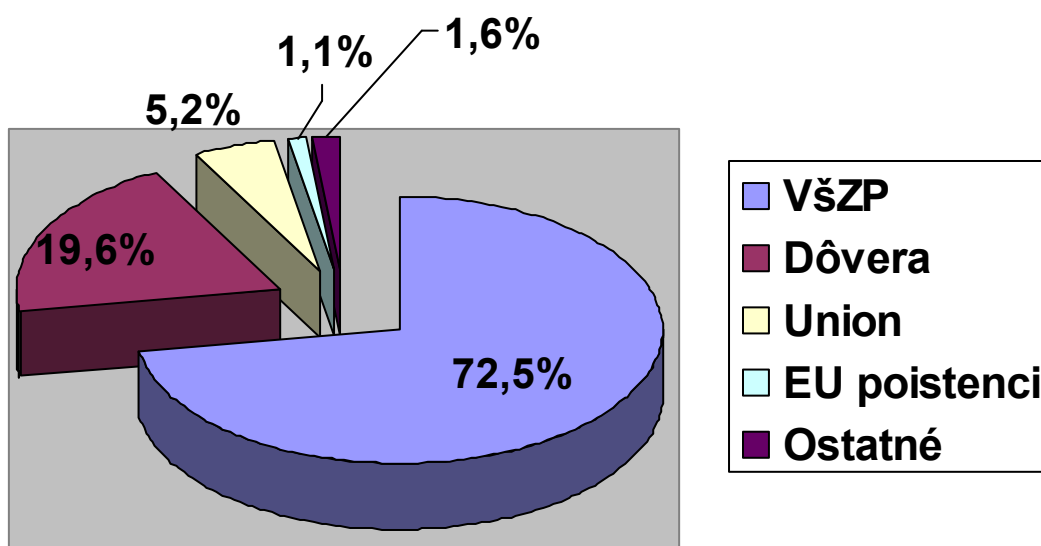

Ukazovatele finančnej stability:

- 1) Stupeň samofinancovania, t.j. podiel vlastných zdrojov na aktívach spoločnosti
 $2\,671\,204 / 3\,758\,518 = 0,711$
- 2) Celková zadlženosť, t.j. podiel cudzích zdrojov na aktívach spoločnosti
 $1\,087\,314 / 3\,758\,518 = 0,289$
Spoločnosť má väčšiu časť aktív krytú vlastnými zdrojmi. Cudzie zdroje nie sú kryté bankovými úvermi.

Ukazovatele platobnej schopnosti a likvidity:

- 1) Bežná likvidita = peň.prostriedky + pohľadávky / krátk.závazky
 $3\,369\,361 / 945\,663 = 3,56$ (odporúčané hodnoty sú 1,0 – 1,5)
- 2) Pre dlhodobé hodnotenie vývoja platobnej schopnosti sa používa ukazovateľ celková likvidita, t.j. podiel obežných prostriedkov celkom a krátkodobých záväzkov
 $3\,428\,296 / 945\,663 = 3,63$ (optimálne hodnoty 1,5 – 2,5)
Likvidita spoločnosti prekračuje odporúčané hodnoty, spoločnosť plní všetky svoje záväzky načas.

Ukazovatele aktivity a výnosnosti:

Doba obratu celkového kapitálu v dňoch, t.j. kapitál/tržby x 365=
 $3\,758\,518 / 6\,484\,995 \times 365 = 211$ dní
Doba obratu vlastného kapitálu je $2\,671\,204 / 6\,484\,995 \times 365 = 150$ dní
Doba obratu pohľadávok je $607\,756 / 6\,484\,995 \times 365 = 34$ dní
Doba obratu záväzkov je $1\,087\,314 / 6\,484\,995 \times 365 = 61$ dní
Doba obratu zásob je $58\,935 / 6\,484\,995 \times 365 = 3$ dni
Rentabilita tržieb = zisk / tržby x 100 = $175\,214 / 6\,484\,995 \times 100 = 2,70$ %

Globálne dosahuje spoločnosť dobré hodnoty všetkých ukazovateľov a je predpoklad, že svoju stabilnú pozíciu udrží aj do budúcnosti.

Majetok a záväzky spoločnosti k 31.12.2019

Majetok a záväzky spoločnosti Martinské bioptické centrum, s.r.o. – vybrané ukazovatele

Označenie	Názov položky	31.12.2018 (v EUR)	31.12.2019 (v EUR)
	MAJETOK SPOLU	3 171 922	3 758 518
A.	Neobežný majetok	224 604	324 288
A.I	Dlhodobý nehmotný majetok	14 041	133
A.II	Dlhodobý hmotný majetok	210 563	324 155
A.III	Dlhodobý finančný majetok	0	0
A.III.1	Podielové cenné papiere a podiely v dcérskej účtovnej jednotke	0	0
B.	Obežný majetok	2 939 122	3 428 296
B.I	Zásoby	54 078	58 935
B.II	Dlhodobé pohľadávky	0	0
B.III	Krátkodobé pohľadávky	463 302	607 756
B.IV	Finančné účty	2 421 742	2 761 605
C.	Časové rozlíšenie	8 196	5 934
	VLASTNÉ IMANIE A ZÁVÄZKY CELKOM	3 171 922	3 758 518
A.	Vlastné imanie	2 495 990	2 671 204
A.I	Základné imanie	6 639	6 639
A.II	Emisné ážio	0	0
A.III	Ostatné kapitálové fondy	0	0
A.IV	Zákonné rezervné fondy	664	664
A.V	Ostatné fondy zo zisku	0	0
A.VI	Oceňovacie rozdiely z precenenia	0	0
A.VII	Výsledok hospodárenia minulých rokov +/-	2 235 208	2 488 687
A.VIII	Výsledok hospodárenia za účtovné obdobie +/-	253 479	175 214
B.	Záväzky	675 932	1 087 314
B.I	Dlhodobé záväzky	33 730	45 556
B.II	Dlhodobé rezervy		
B.III	Dlhodobé bankové úvery		
B.IV	Krátkodobé záväzky	564 625	945 663
B.V	Krátkodobé rezervy	77 577	96 095
B.VI	Bežné bankové úvery		
B.VII	Krátkodobé finančné výpomoci		
C.	Časové rozlíšenie		

Výnosy a náklady spoločnosti za rok 2019

Vybrané ukazovatele o výsledku hospodárenia

Označenie	Názov položky	31.12.2018 (v EUR)	31.12.2019 (v EUR)
	ČISTÝ OBRAT	5 853 487	5 484 995
	Výnosy z hospodárskej činnosti spolu	5 862 412	5 487 086
I.	Tržby z predaja tovaru	800	

II.	Tržby z pred. vlastných výrobkov		
III.	Tržby z predaja služieb	5 852 687	6 484 995
IV.	Zmena stavu zásob vlastnej výroby		
V.	Aktivácia		
VI.	Tržby z predaja investičného majetku a zásob	4 109	
VII.	Ostatné výnosy z hospodárskej činnosti	4 816	2 091
	Náklady na hospodársku činnosť spolu	5 531 419	6 252 741
A.	Náklady na obstaranie predaného tovaru	755	
B.	Spotreba materiálu, energie a neskladovateľných dodávok	1 104 919	1 238 503
C.	Opravné položky k zásobám		
D.	Služby	376 417	534 269
E.	Osobné náklady	3 971 071	4 386 293
F.	Dane a poplatky	2 749	2 575
G.	Odpisy a opravné položky k dlhodobému majetku	69 459	85 139
H.	Zostatková cena predaného dlh. majetku	185	
I.	Opravná položka k pohľadávkam		
J.	Ostatné náklady na hospodársku činnosť	5 864	5 962
	Výsledok hospodárenia z hospodárskej činnosti	330 993	234 345
	Výnosy z finančnej činnosti		
	Náklady na finančnú činnosť	420	958
	Výsledok hospodárenia z finančnej činnosti	-420	-958
	Celkový výsledok hospodárenia pred zdanením	330 573	233 387
	Daň z príjmov splatná	75 382	57 708
	Daň z príjmov odložená	1 712	465
	CELKOVÝ VÝSLEDOK HOSPODÁRENIA PO ZDANENÍ	253 479	175 214

Štruktúra odbytu

Spoločnosť realizuje výkony na území Slovenskej republiky.