

## Poznámky k 31.12.2020

### Čl. I Všeobecné údaje

#### 1. Identifikačné údaje účtovnej jednotky

a)	
Názov účtovnej jednotky	Základná škola s materskou školou Horná Streda
Sídlo účtovnej jednotky	Partizánska 391, 916 24 Horná Streda
IČO	36125440
Dátum zriadenia	01.01.2003
Spôsob zriadenia	zriadená obcou
Názov zriaďovateľa	OBEC Horná Streda
Sídlo zriaďovateľa	916 24 Horná Streda 407
b) Právny dôvod na zostavenie účtovnej závierky	<input checked="" type="checkbox"/> riadna <input type="checkbox"/> mimoriadna
c) Účtovná jednotka je súčasťou konsolidovaného celku	<input checked="" type="checkbox"/> áno <input type="checkbox"/> nie
d) Účtovná jednotka je súčasťou súhrnného celku verejnej správy	<input checked="" type="checkbox"/> áno <input type="checkbox"/> nie

#### 2. Opis činnosti účtovnej jednotky

Hlavná činnosť účtovnej jednotky	80102 Základné školstvo
----------------------------------	-------------------------

#### 3. Informácie o štatutárnych zástupcoch a o organizačnej štruktúre účtovnej jednotky

Štatutárny zástupca (meno a priezvisko) Funkcia	Mgr. Vrábel Peter riaditeľ školy
Štatutárny zástupca (meno a priezvisko) Funkcia	Mgr. Žitňanský Viliam zástupca riaditeľa školy
Priemerný počet zamestnancov počas účtovného obdobia	30
Počet zamestnancov ku dňu, ku ktorému sa zostavuje účtovná závierka účtovnej jednotky z toho: - počet vedúcich zamestnancov	30 4
Organizačná štruktúra účtovnej jednotky: - rozpočtové organizácie zriadené účtovnou jednotkou (počet)	Základná škola, Materská škola, Školská družina, Školská jedáleň, Horná Streda, IČO:36125440 Počet - 4

#### Organizačná štruktúra účtovnej jednotky:

ORGANIZAČNÁ ŠTRUKTÚRA

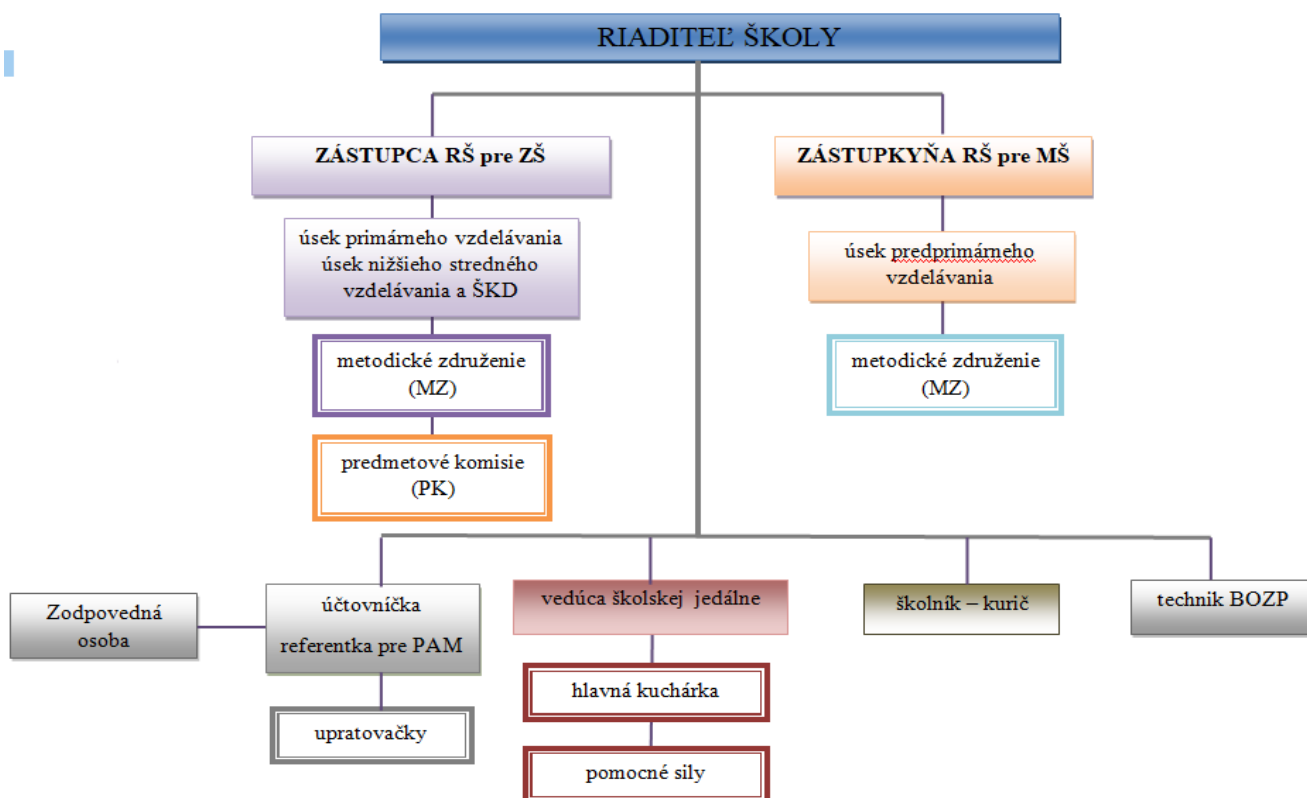

Čl. II

Informácie o účtovných zásadách a účtovných metódach

1. Účtovná závierka je zostavená za splnenia predpokladu nepretržitého pokračovania účtovnej jednotky vo svojej činnosti  áno  nie

2. Zmeny účtovných metód a účtovných zásad

Účtovná jednotka zmenila účtovné metódy, účtovné zásady oproti predchádzajúcemu účtovnému obdobiu  áno  nie

3. Spôsob ocenenia jednotlivých položiek

Položky	Spôsob oceňovania
a) dlhodobý nehmotný majetok nakupovaný	obstarávacou cenou
b) dlhodobý nehmotný majetok vytvorený vlastnou činnosťou	vlastnými nákladmi
c) dlhodobý hmotný majetok nakupovaný	obstarávacou cenou
d) dlhodobý hmotný majetok vytvorený vlastnou činnosťou	vlastnými nákladmi

*Základná škola s materskou školou 91624 Horná Streda*  
Poznámky individuálnej účtovnej závierky zostavenej k 31. decembru 2020

e) dlhodobý nehmotný majetok a dlhodobý hmotný majetok získaný bezodplatne	reálnou hodnotou
f) dlhodobý finančný majetok	obstarávacou cenou
g) zásoby nakupované	obstarávacou cenou
h) zásoby vytvorené vlastnou činnosťou	vlastnými nákladmi
i) zásoby získané bezodplatne	reálnou hodnotou
j) pohľadávky	menovitou hodnotou
k) krátkodobý finančný majetok	menovitou hodnotou
l) časové rozlíšenie na strane aktív	náklady budúcich období a príjmy budúcich období sa vykazujú vo výške, ktorá je potrebná na dodržanie zásady vecnej a časovej súvislosti s účtovným obdobím.
m) záväzky, vrátane dlhopisov, pôžičiek a úverov rezervy	menovitou hodnotou oceňujú sa v očakávanej výške záväzku
n) časové rozlíšenie na strane pasív	výdavky budúcich období a výnosy budúcich období sa vykazujú vo výške, ktorá je potrebná na dodržanie zásady vecnej a časovej súvislosti s účtovným obdobím
o) deriváty pri nadobudnutí	reálnou hodnotou
p) majetok a záväzky zabezpečené derivátmi	reálnou hodnotou

#### 4. Spôsob zostavenia odpisového plánu pre dlhodobý majetok, doba odpisovania, sadzby odpisov a odpisové metódy pri stanovení účtovných odpisov

Odpisy dlhodobého nehmotného majetku a dlhodobého hmotného majetku sú stanovené tak, že sa vychádza z predpokladanej doby jeho užívania a predpokladaného priebehu jeho opotrebenia. Odpisovať sa začína odo dňa jeho zaradenia do používania.

Účtovné odpisy sa zaokrúhľujú na celé eurá nahor. Ak sa v priebehu používania majetku zistí, že doba odpisovania nezodpovedá opotrebeniu majetku, upravia sa odpisy majetku a doba odpisovania od 1.1. nasledujúceho roka.

Účtovná jednotka zaraďuje majetok do odpisových skupín v zmysle zákona č.595/2003 Z.z. o dani z príjmov v z.n.p. Ak účtovná jednotka nemôže zaradiť majetok do 1. - 6. odpisovej skupiny, individuálne prehodnotí odpisový plán konkrétneho majetku podľa špecifických podmienok používania.

Predpokladaná doba užívania a odpisové sadzby sú stanovené vnútorným predpisom:

Odpisová skupina	Predpokladaná doba používania v rokoch	Ročná odpisová sadzba v %
1	8	1/8
2	16	1/12
3,4	20	1/20
5,6	60	1/60

Drobný nehmotný majetok od 66 Eur do 2400 Eur, ktorý podľa vnútorného predpisu účtovnej jednotky nie je dlhodobým nehmotným majetkom sa účtuje pri obstaraní do nákladov na účet 518 - Ostatné služby. Drobný hmotný majetok od 33 Eur do 1700 Eur, ktorý podľa vnútorného predpisu účtovnej jednotky nie je dlhodobým hmotným majetkom sa účtuje ako zásoby.

#### 5. Zásady pre zohľadnenie zníženia hodnoty majetku.

Prechodné zníženie hodnoty majetku sa vyjadruje opravnou položkou.

Účtovná jednotka tvorila opravné položky k

- |                                     |                              |   |
|-------------------------------------|------------------------------|---|
| - odpisovanému dlhodobému majetku   | <input type="checkbox"/> áno | <input checked="" type="checkbox"/> nie |
| - neodpisovanému dlhodobému majetku | <input type="checkbox"/> áno | <input checked="" type="checkbox"/> nie |
| - nedokončeným investíciám          | <input type="checkbox"/> áno | <input checked="" type="checkbox"/> nie |
| - dlhodobému finančnému majetku     | <input type="checkbox"/> áno | <input checked="" type="checkbox"/> nie |
| - zásobám                           | <input type="checkbox"/> áno | <input checked="" type="checkbox"/> nie |
| - pohľadávkam                       | <input type="checkbox"/> áno | <input checked="" type="checkbox"/> nie |

Účtovná jednotka tvorila opravné položky k pohľadávkam v rámci hlavnej činnosti, pri ktorých je riziko, že ich dlžník úplne alebo čiastočne nezaplatí, ak od splatnosti pohľadávky uplynula doba dlhšia ako:

365 dní	najviac do výšky 25 % menovitej hodnoty pohľadávky bez príslušenstva
720 dní	najviac do výšky 50 % menovitej hodnoty pohľadávky bez príslušenstva
1080 dní	najviac do výšky 100 % menovitej hodnoty pohľadávky bez príslušenstva

## 6. Zásady pre vykazovanie transferov.

O nároku na dotácie zo štátneho rozpočtu sa účtuje, ak je takmer isté, že sa splnia všetky podmienky súvisiace s dotáciou a súčasne, že sa dotácia poskytne.

### Bežný transfer

- prijatý od cudzích subjektov - sa zúčtuje do výnosov vo vecnej a časovej súvislosti s nákladmi
- prijatý od zriaďovateľa - sa zúčtuje do výnosov vo vecnej a časovej súvislosti s výdavkami
- poskytnutý cudzím subjektom - sa zúčtuje do nákladov po splnení podmienok
- poskytnutý vlastným subjektom - sa zúčtuje do nákladov pri poskytnutí transferu

### Kapitálový transfer

- prijatý od cudzích subjektov - sa zúčtuje do výnosov vo vecnej a časovej súvislosti s nákladmi (napr. s odpismi, s opravnou položkou, so zostatkovou hodnotou vyradeného dlhodobého majetku).
- prijatý od zriaďovateľa - sa zúčtuje do výnosov vo vecnej a časovej súvislosti s nákladmi (napr. s odpismi, s opravnou položkou, so zostatkovou hodnotou vyradeného dlhodobého majetku).
- poskytnutý cudzím subjektom - sa zúčtuje do nákladov po splnení podmienok.
- poskytnutý vlastným subjektom - sa zúčtuje do nákladov vo vecnej a časovej súvislosti s nákladmi účtovanými v organizáciách v zriaďovateľskej pôsobnosti obce/mesta.

## 7. Spôsob prepočtu údajov v cudzích menách na menu euro.

Majetok a záväzky vyjadrené v cudzej mene sa ku dňu uskutočnenia účtovného prípadu prepočítavajú na menu euro referenčným výmenným kurzom určeným a vyhláseným Európskou centrálnou bankou alebo Národnou bankou Slovenska v deň predchádzajúci dňu uskutočnenia účtovného prípadu.

Na ocenenie prírastku cudzej meny nakúpenej za euro sa použije kurz, za ktorý bola táto cudzia mena nakúpená.

Na úbytok rovnakej cudzej meny v hotovosti alebo z devízového účtu sa na prepočet cudzej meny na eurá použije referenčný výmenný kurz určený a vyhlásený Európskou centrálnou bankou alebo Národnou bankou Slovenska v deň predchádzajúci dňu uskutočnenia účtovného prípadu.

Majetok a záväzky vyjadrené v cudzej mene (okrem prijatých a poskytnutých preddavkov) sa ku dňu, ku ktorému sa zostavuje účtovná závierka, prepočítavajú na menu euro referenčným výmenným kurzom určeným a vyhláseným Európskou centrálnou bankou alebo Národnou bankou Slovenska v deň, ku ktorému sa zostavuje účtovná závierka, a účtujú sa s vplyvom na výsledok hospodárenia.

Prijaté a poskytnuté preddavky v cudzej mene prostredníctvom účtu vedeného v tejto cudzej mene sa prepočítavajú na menu euro referenčným výmenným kurzom určeným a vyhláseným Európskou

centrálnou bankou alebo Národnou bankou Slovenska v deň predchádzajúci dňu uskutočnenia účtovného prípadu. Ku dňu, ku ktorému sa zostavuje účtovná závierka, sa už neprepočítavajú.

Prijaté a poskytnuté preddavky v cudzej mene na účet zriadený v eurách a z účtu zriadeného v eurách sa prepočítavajú na menu euro kurzom, za ktorý boli tieto hodnoty nakúpené alebo predané. Ku dňu, ku ktorému sa zostavuje účtovná závierka, sa už neprepočítavajú.

### Čl. III

#### Informácie o údajoch na strane aktív súvahy

#### A Neobežný majetok

##### 1. Dlhodobý nehmotný majetok a dlhodobý hmotný majetok

###### a) prehľad o pohybe dlhodobého majetku (tabuľka č.1)

V tabuľke č.1 je vykázaný prírastok na účte 022 v sume 2613,60 € kotol elektrický, ktorý vznikol zaradením majetku do užívania.

###### b) spôsob a výška poistenia dlhodobého nehmotného majetku a dlhodobého hmotného majetku

Spôsob poistenia	Výška poistenia
PP01-komplexné poistenie	463,59 € ( za rok)

###### c) opis a hodnota dlhodobého majetku vo vlastníctve účtovnej jednotky alebo v správe účtovnej jednotky

Majetok, ku ktorému má účtovná jednotka vlastnícke právo	Suma
Pozemky	
Budovy, stavby	
Stroje, prístroje, zariadenia, inventár	46210,35
Dopravné prostriedky	
Majetok v správe účtovnej jednotky /RO,PO/ z toho:	685485,45
Budova	669240,35
Pozemok	16245,10

#### B Obežný majetok

##### 1. Pohľadávky

###### a) pohľadávky podľa **doby splatnosti** (riadky 048 a 060 súvahy) - tabuľka č.4

Pohľadávky po dobe splatnosti – pohľadávky z nedaňových príjmov školy, iné pohľadávky

###### b) pohľadávky podľa **zostatkovej doby splatnosti** (riadky 048 a 060 súvahy) - tabuľka č.4

##### 2. Časové rozlíšenie

Významné položky časového rozlíšenia **nákladov budúcich období** a **príjmov budúcich období**

Opis jednotlivých významných položiek časového rozlíšenia	Zostatok k 31.12.2020	Zostatok k 31.12.2019
Náklady budúcich období spolu z toho:	755,31	1029,31
Školenia	0	40,00
Virtuálna knižnica	119,52	119,52
Predškolská výchova	7,20	7,20
Poistka	463,59	463,59
ASC agenda	0	399
Verajná správa SR	165,00	0

## Čl. IV

### Informácie o údajoch na strane pasív súvahy

#### A Vlastné imanie - tabuľka č.5

#### B Závazky

##### 1.Rezervy- tabuľka č. 6-7

Rezervy sa v roku 2020 netvorili.

##### 2.Závazky podľa doby splatnosti

###### a) záväzky podľa doby splatnosti (riadky 140 a 151 súvahy) - tabuľka č.8

Dlhodobé záväzky zo sociálneho fondu a krátkodobé záväzky týkajúce sa zamestnanci mzdy 12/2020, odvod SP, ZP a daňový úrad.

###### b) záväzky podľa zostatkovej doby splatnosti (riadky 140 a 151 súvahy) - tabuľka č.8

## Čl. V

### Informácie o výnosoch a nákladoch

#### 1. Výnosy - popis a výška významných položiek výnosov

Popis /číslo účtu a názov/	Suma k 31.12.2020	Suma k 31.12.2019
<b>a) tržby za vlastné výkony a tovar</b>		
602 - Tržby z predaja služieb	42166,30	53158,30
<b>b) výnosy z transferov a rozpočtových príjmov v obciach, VÚC a v RO a PO zriadených obcou alebo VÚC</b>		
691 - Výnosy z bežných transferov z rozpočtu obce, VÚC	215182,50	233279,08
692 - Výnosy z kapitálových transferov z rozpočtu obce, VÚC - zúčtovanie kapitálového transferu zriaďovateľa	8635,86	5145,01
693 - Výnosy samosprávy z bežných transferov zo ŠR	388407,59	331251,72
694 - Výnosy samosprávy z kapitálových transferov zo ŠR z toho - zúčtovanie kapitálového transferu zo ŠR	4386,96	30297,12
<b>c) ostatné výnosy</b>		
648 - Ostatné výnosy	3118,20	4236,57
<b>d) zúčtovanie rezerv, opravných položiek, časového rozlíšenia</b>		
Spolu:	661189,41	657367,80

Celková výška výnosov k 31.12.2020 bola vykázaná vo výške 661189,41 €, čo predstavuje nárast výnosov oproti roku 2019, keď bola celková výška výnosov vykázaná vo výške 657367,80 €.

Nárast výnosov bol spôsobený zvýšením výnosov samosprávy z bežných transferov zo ŠR a zúčtovanie kapitálového transferu zo ŠR

Najväčší podiel na výnosoch tvorili výnosy:

- výnosy z bežných transferov zo ŠR, subjektov verejnej správy vo výške 388407,59€ (účet 693)
- výnosy z kapitálových transferov zo ŠR, subjektov verejnej správy o výške 4386,96 € (účet 694)
- výnosy z kapitálových transferov od zriaďovateľa vo výške 8635,86 € (účet 692)

## 2. Náklady - popis a výška významných položiek nákladov

Popis /číslo účtu a názov/	Suma k 31.12.2020	Suma k 31.12.2019
<b>a) spotrebované nákupy</b>		
501 - Spotreba materiálu	70810,13	62873,21
502 - Spotreba energie	40484,37	42426,74
<b>b) služby</b>		
511 - Opravy a udržiavanie	2360,16	15295,38
512 – Cestovné	2194,99	5730,82
513 - Náklady na reprezentáciu	60,59	60,76
518 - Ostatné služby	10785,09	13123,13
<b>c) osobné náklady</b>		
521 - Mzdové náklady	366301,19	329982,14
524 - Záonné sociálne náklady	120116,31	114570,29
527 - Záonné sociálne náklady	10455,30	10201,74
<b>d) dane a poplatky</b>		
538 - Ostatné dane a poplatky	37,77	20,66
-		
<b>e) odpisy, rezervy a opravné položky</b>		
551 - Odpisy DNM a DHM	13022,82	41136,45
- odpisy z vlastných zdrojov		
- odpisy z cudzích zdrojov		
<b>f) finančné náklady</b>		
568 - Ostatné finančné náklady	1066,05	1137,95
<b>g) mimoriadne náklady</b>		
<b>h) náklady na transfery a náklady z odvodov príjmov</b>		
588 - Náklady z odvodu príjmov	11679,20	15193,72
- predpis odvodu príjmov RO		
<b>Spolu:</b>	<b>649373,97</b>	<b>651752,99</b>

Celková výška nákladov k 31.12.2020 bola vykázaná vo výške 649373,97 €, čo predstavuje zníženie nákladov oproti roku 2019, keď bola celková výška nákladov vykázaná vo výške 651752,99 €.

Nárast nákladov bol spôsobený nárastom miest, odvodov a energií.

Najväčší podiel na nákladoch tvorili náklady:

- mzdové náklady vo výške 366301,19 €
- sociálne náklady vo výške 120116,31 €
- spotreba energie 40484,37 €
- spotreba materiálu 70810,13 €

## Čl. VI

### Informácie o rozpočte a hodnotenie plnenia rozpočtu

#### Informácie o rozpočte a hodnotenie plnenia rozpočtu - tabuľka č.12-14

Textová časť k tabuľke č.12-14:

Rozpočet obce/rozpočtovej organizácie/príspevkovej organizácie bol schválený obecným zastupiteľstvom dňa 17.12.2019 uznesením č. 83 /2019

Zmeny rozpočtu:

- prvá zmena

## **Čl. VII**

### **Informácie o skutočnostiach, ktoré nastali po dni, ku ktorému sa zostavuje účtovná závierka do dňa zostavenia účtovnej závierky**

Po 31. decembri 2020 nenastali také udalosti, ktoré by si vyžadovali zverejnenie alebo vykázanie v účtovnej závierke za rok 2020.