

VÝROČNÁ SPRÁVA 2020
SÚKROMNÉ CENTRUM ŠPECIÁLNO-PEDAGOGICKÉHO
PORADENSTVA EFFETA





Organizácia

SÚKROMNÉ CENTRUM ŠPECIÁLNO-PEDAGOGICKÉHO PORADENSTVA EFFETA

Adresa Samova ul. č. 4, 949 01 Nitra, Slovensko

IČO 37965972 Číslo účtu 4220242800/3100 Prima Banka, pobočka Nitra

Tel / fax +421 37 652 88 23, +421 905 173 292

www.effeta.sk / effeta@effeta.sk

Zostavila Mgr. Renáta Zimmermannová

Graficky spracovala Mgr. Michaela Gunišová

Vydalo SÚKROMNÉ CENTRUM ŠPECIÁLNO-PEDAGOGICKÉHO PORADENSTVA EFFETA v Nitre

Január 2021





Effeta - Stredisko sv. Františka Saleského

Organizácia, ktorá sa snaží prijímať ľudí so sluchovým postihnutím so všetkými ich starosťami i radosťami. Snažíme sarobiť život týmto ľuďom a ich rodinám krajší a dôstojnejší. Mnohí sú často v ich ťažkom živote sami, opustení, osamotení. A my sa snažíme byť tu pre všetkých, ktorí sú v živote so zdravotným postihnutím stratení, bezradní, slabí, bez domova, bez rodiny, so sluchovým postihnutím. Sme organizácia kultúry prijatia.

Ticho je svet n/Nepočujúcich, ktorí vnímajú očami. Ich slová sú posunky. Preto sa snažíme vytvárať príležitosti pre ľudí okolo nás, aby sa mohli dotknúť kultúry n/Nepočujúcich a nazrieť do sveta, kde slová nie sú potrebné. Snažíme sa presadzovať práva tých, ktorí majú sluchové postihnutie, aby boli spoločnosťou prijímaní. Naším zámerom je naučiť a viesť ľudí so sluchovým postihnutím k samostatnosti, aby dokázali za svoje práva bojovať sami.

Byť človeku s postihnutím, so znevýhodnením na blízku, byť spolu s ním. Preto sme sa i po celý rok 2020 snažili byť nápomocní, poskytovať naše služby kvalifikovane, odborne a profesionálne a byť vo všetkých oblastiach pre ľudí, ktorí nás potrebujú, dostupní. To nebolo a nie je v súčasnej ekonomickej situácii pre našu organizáciu vôbec ľahké. Ťažké podmienky náš kolektív však zomkli v ešte silnejšie puto. Stali sme sa tím, ktorý navzájom spolupracuje, odborne sa spolu radí, vzájomne zdieľa, žije v priateľstve. Naše zamestnanie sa stalo nielen našou prácou, ale aj našim povoláním. Za to chceme všetkým mojim kolegom, zamestnancom, dobrovoľníkom z celého srdca poďakovať.

Že zostali aj v týchto ťažkých časoch v roku 2020.

Touto výročnou správou Vám chceme priblížiť našu činnosť a prácu za rok 2020.

Aj keď sme si každý iný, aj tak sme si rovní bez ohľadu na to, či počujeme alebo nie.

„Slúžiť s láskou a nežnosťou ľuďom, ktorí potrebujú veľa pomoci, nám pomáha rásť v ľudskosti, pretože oni sú skutočnými zdrojmi ľudskosti“ (Sv. Otec František, 2013).

Nech nás dobrotivý Boh žehná aj v roku 2021.

PhDr. Anna Laurinec Šmehilová, PhD.



Anna Šmečilová
prezidentka zriaďovateľa
Súkromné centrum
špeciálno-pedagogického poradenstva EFFETA



PhDr. Anna Laurinec Šmečilová PhD.
odborná garantka zriaďovateľa





Anna Šmehilová
inštruktorka sociálnej rehabilitácie, tlmočnica



PhDr. Anna Laurinec Šmehilová PhD.
sociálna pracovníčka



Mgr. Renáta Zimmermannová
surdopédka



Mgr. Lýdia Lošonciová
inštruktorka sociálnej rehabilitácie



PaedDr. Marta Zaťková, PhD.
psychologička



Mgr. Lívia Adamická
logopédka



Marica Beláková
inštruktorka sociálnej rehabilitácie, tlmočnica



Bc. Erika Kiššová
špeciálna pedagogička



Mgr. Martina Zimmermanová
špeciálna pedagogička



Eva Cíbková
prevádzková pracovníčka



Mgr. Michaela Gunišová
inštruktorka sociálnej rehabilitácie



Gabriela Haverová
upratovačka



Stredisko
vydelávania



VZDELÁVANIE

Strategickými cieľmi organizácie v tejto oblasti je najmä systematická práca s deťmi a mládežou so zdravotným postihnutím a špeciálnymi výchovno-vzdelávacími potrebami (s dôrazom na sluchové postihnutie a intaktnými deťmi, mládežníckymi pracovníkmi a širokou verejnosťou. Súčasne sa zameriavame o rozvoj neformálneho vzdelávania a informálneho učenia sa s cieľom dosiahnuť najvyšší stupeň osobnostného vývinu a stupňa integrácie.

Realizácia aktivít pozitívne prispela k podpore znižovania neúplných a nedostatočných foriem edukácie sluchovo postihnutých a detí so špeciálnymi výchovno-vzdelávacími potrebami a podarilo sa nám rozšíriť spektrum výchovno-vzdelávacích metód vhodných pre prácu s deťmi a mládežou so sluchovým postihnutím. Aktivity boli taktiež zamerané na aktívne odhaľovanie foriem rozvoja sluchu, sluchového vnímania, sluchovej percepcie, reči hlavne výslovnosti, pochopenia slov a aktívneho rozvoja slovnej zásoby, na skorú stimuláciu reči, a sluchu už od narodenia, rozvoj zostávajúcich zmyslov, tvorivosti, asertivity, vedomostí a techník potrebných v medziľudských vzťahoch, vyjadrovania svojich pocitov, myšlienok, názorov, postojov, súčasne foriem ako obohacovať a rozvíjať výrazové prostriedky využiteľné v sociálnej

komunikácii a podobne. Poskytovali sme svojim klientom kvalitné audiologické vedenie, pravidelný tréning reči a sluchu s príslušným odborníkom, tréning rozlišovania zvukov, lokalizácie zdroja zvuku, lateralizáciu zvuku, rozlišovanie hovoru s cieľom dosahovania čo najvyššej miery produkcie verbálneho prejavu, s cieľom zlepšiť schopnosť odzerať s pochopením bežne artikulovaných slov a tým dosiahnuť u klientov zlepšenie medziľudskej komunikácie nepočujúcich a počujúcich.

Jedným z ďalších cieľov bolo podporovať výchovu mladej generácie k demokracii. Výchova k demokracii sa viedla formou diskusií na rôzne navodené témy, vytvárali sa fiktívne situácie (ktoré sa môžu reálne stať v živote), ktoré deti a mládež na základe svojich poznatkov a metódy „pokus - omyl“ realizovali a učili sa novým a vhodným formám svojho konania, správania a myslenia. Výchova a rozvoj poznatkov detí a mládeže pri uplatňovaní ľudských práv a slobôd boli realizované s cieľom pripraviť deti a mládež so špeciálnopedagogickými potrebami na plnohodnotný integrovaný život (štúdium a práca) v spoločnosti tak, aby sa zapojili do procesu vzdelávania a spoznávania platnej legislatívy na regionálnej, národnej a medzinárodnej úrovni. Týmto spôsobom sme sa snažili podporiť a napomôcť rodine s dieťaťom so sluchovým postihnutím žiť bežný život a tak dopomôcť ich rodičom pri integrácii dieťaťa. Dôraz sa kládol na ich vlastnú

iniciatívu v procese uplatňovania práv vyplývajúcich z legislatívnych rámcov. Aktivity smerujúce k rozvoji daných znalostí boli zamerané nielen prakticky v rámci zážitkového učenia, ktoré je najvhodnejšie, ale v základoch aj teoreticky - vysvetlením demokracie, ľudských práv a ďalších dôležitých pojmov.

Prostredníctvom neformálneho vzdelávania sme sa snažili minimalizovať hrozby dôsledkov komunikačných a informačných obmedzení a bariér a komunikačného zlyhania, zvyšovať prístup k informáciám a k nadobudnutiu komunikačných zručností, zvýšiť miery komunikačného zapojenia a aktivity, zvýšiť porozumenie medzi počujúcimi a nepočujúcimi rovesníkmi. Možnosť integrácie v prirodzenom sociálnom a vzdelávacom prostredí.

V rámci vzdelávania sme sa zamerali ako na deti a mládež so sluchovým znevýhodnením tak aj na intaktné deti a mládež a na ostatných záujemcov o vzdelávanie sa v našej organizácii. V procese vzdelávania sa jednalo najmä o mimoškolskú edukačnú činnosť, rozvoj slovnej zásoby ako v slovenskom tak aj posunkovom jazyku, logopedickú starostlivosť, školskú edukačnú činnosť a kurzy posunkového jazyka skupinové a individuálne.



SÚKROMNÉ CENTRUM ŠPECIÁLNO-PEDAGOGICKÉHO PORADENSTVA EFFETA

Sme súkromné školské zariadenie špeciálno-pedagogického poradenstva, ktoré bolo zaradené do siete škôl a školských zariadení od 1. 9. 2004. Zriaďovateľom bolo Stredisko sv. Františka Saleského EFFETA, Samova 4, 949 01 Nitra.

Zabezpečujeme odbornú starostlivosť deťom a mládeži so zdravotným postihnutím a poskytujeme im odbornú pomoc v procese integrácie do spoločnosti v spolupráci s rodinou, školou, školskými zariadeniami, odbornými lekármi, sociálnymi pracovníkmi.

Zabezpečujeme komplexný servis, diagnostický, rehabilitačný, psychologický, psychoterapeutický, špeciálnopedagogický, edukačný, reedukačný, stimulačný... Odborné služby sú súčasne poskytované zákonným zástupcom detí, pedagogickým pracovníkom škôl a to v zmysle Zákona NR SR č. 245/2008 Z. z. o školských zariadeniach v znení neskorších predpisov a Vyhlášky MŠ SR č. 325/2008 Z. z. o podrobnostiach o výchovnom poradenstve a prevencii.

O klientov sa stará tím kvalifikovaných odborníkov z oblasti psychológie, špeciálnej pedagogiky, surdopédie, logopédie a sociálnej práce.

Personálne obsadenie: 6 odborných pracovníkov s požadovanými kvalifikačnými predpokladmi. Odborníci poskytli v školskom roku 2019/2020 svoje služby 304 klientom so špeciálnymi výchovno-vzdelávacími potrebami (ďalej „ŠVP“).

Od marca 2020 sú klienti SCŠPP EFFETA terapeuticky vedení dištančnou formou z dôvodu COVID-19. V rámci toho sa poskytovala terapeutická, psychologická, poradenská činnosť pre deti a ich zákonných zástupcov online formou cez Skype, Messenger, Zoom alebo mailovou a telefonickou formou.

METODICKÁ A ODBORNÁ POMOC V OBLASTI INTEGRÁCIE KLIENTOV SO ŠVP

(Ide o nasledovné školy a šk. zariadenia)

Materské školy / MŠ Nitra – Štiavnická; MŠ Neded; MŠ Šaľa – Okružná; MŠ Benková; MŠ Drážovce, MŠ Šaľa, MŠ Belá, Cirkevná MŠ sv. Filipa, MŠ a ZŠ Čeladice, MŠ Šurany – Mostná, MŠ Dolné Krškany.

Základné školy / ZŠ Tulipánová – Nitra, ZŠ Pohranice; ZŠ Topoľová – Nitra, ZŠ Močenok; ZŠ Zlaté Moravce; ZŠ J. Domastu Cabaj – Čápor; ZŠ Nitra – sv. Marka, Petzwalová ul.; ZŠ Nitra – sv. Svorada a Benedikta; ZŠ Šaľa – J. Murgaša; ZŠ Nitra – Nábr. mládeže; ZŠ Nitra – Kráľa Svätopluka; ZŠ Šaľa – Pionierska; ZŠ Nitra – Fatranská; ZŠ Diakovce; ZŠ Dolné

Krškany; ZŠ Maňa, ZŠ Branč, ZŠ sv. Jozefa – Hlohovec, ZŠ Beethovenova, Súkromná ZŠ pre žiakov s NKS Nitra, ZŠ Branč, ZŠ Mojmirovce, ZŠ Kovarce, ZŠ Benková – Nitra, ZŠ Topoľová...
Stredné školy /Gymnázium sv. Cyrila a Metoda Nitra; Stredná odborná škola techniky a služieb Nitra, Stredná odborná škola služieb Levice, Združená škola dopravy a spojov Bratislava; SúSOŠ Animus Nitra, SPŠ Potravinárska Nitra, SOŠ Polytechnická Nitra, SOŠ Cabajská, SOŠ Veterinárna Nitra, Obchodná akadémia Nitra...

Aktívne spolupracujeme so ZŠ Tulipánová 1 v Nitre, PaedDr. Mária Sajlerová – riaditeľ školy, Mgr. Renáta Zimmermannová – špeciálny pedagóg, PaedDr. Dáša Ivanová – špeciálny pedagóg, s Materskou školou Štiavnická v Nitre, PhDr. Ľubica Valentínyová – riaditeľka školy, Mgr. Lucia Vyhnáliková – špeciálny pedagóg.

Poskytujeme diagnostický, terapeutický, poradenský, metodicko-konzultačný servis a sociálno-právne poradenstvo pre rodičov, školy a školské zariadenia. Navrhujeme kompenzačné pomôcky a spolupracujeme pri ich získavaní.

Spolupracujeme s mnohými inštitúciami a odborníkmi (s Ministerstvom školstva SR, so Štátnym pedagogickým ústavom, s orgánmi miestnej samosprávy, so všeobecnými a odbornými lekármi, s inými špecializovanými poradenskými zariadeniami, s domovmi sociálnych služieb, školami a školskými zariadeniami).



**POČAS ROKA ŠKOLSKÉHO ROKU 2019/2020 SME POSKYTLI SLUŽBY,
V RÁMCI KTORÝCH BOLO SPOLU VYKONANÝCH 7113 INTERVENCIÍ:**

Činnosť	Počet	Aktivita	Počet
Diagnostika	163	psychologická	40
		špeciálno - pedagogická	42
Poradenstvo	562	špeciálno - pedagogická	71
		sociálne	249
		psychologické	76
Terapia	3710	psychoterapia	55
		iné	4904
Rehabilitácia	2678	korekcia / kompenzácia	2392
		iné	65
SPOLU			7894



SÚKROMNÉ CENTRUM ŠPECIÁLNO-PEDAGOGICKÉHO PORADENSTVA EFFETA

Druh zdravotného postihnutia		Dievčatá	Chlapci	SPOLU
Sluchové postihnutie	SP	31	42	73
Špecifické poruchy učenia	ŠPU	32	60	92
Vývinové poruchy správania	VPS	2	4	6
Viacnásobné postihnutie	VP	3	3	6
Mentálne postihnutie	MP	16	13	29
Narušená komunikačná schopnosť	NKS	10	40	50
Vývinové poruchy aktivity a pozornosti	ADHD	11	34	45
Chorí a zdravotne oslabení	ChaZO	1	2	3
SPOLU				304

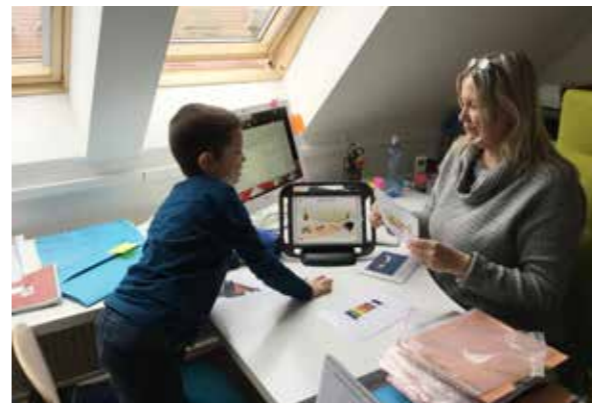





Rok 2020



ÚČNÚJ 1
ÚČ NUJ

ÚČTOVNÁ ZÁVIERKA

neziskovej účtovnej jednotky
v sústave podvojného účtovníctva

zostavená k **31.12.2020**

Číselné údaje sa zarovnávajú vpravo, ostatné údaje sa píšu zľava. Nevyplnené riadky sa ponechávajú prázdne. Údaje sa vyplňujú palčovým písmom (profila tohto vzoru), písačím strojcom alebo šafranou, a to čiernou alebo tmavomodrou farbou.

A Á B Ć D Ě F Ğ H Ĺ J K L M N O P Q R Š T Ů V X Y Ž 0 1 2 3 4 5 6 7 8 9

Daňové identifikačné číslo	Účtovná závierka	Mesiac	Rok
2022011992	X radna zostavená	od 1	2020
iČO	miromatna X schválená	do 12	2020
37965972		od 1	2019
SID	SK NACE	do 12	2019
	85.60.0		

Priložené súčasti účtovnej závierky

X Súvaha (Úč NUJ 1-01) X Poznámky (Úč NUJ 3-01)

X Výkaz ziskov a strát (Úč NUJ 2-01) (vynechať sa k)

Obchodné meno alebo názov účtovnej jednotky

Súkromné centrum špeciálneho pedagogického poradenstva Effeta

Sídlo účtovnej jednotky

Ulica Číslo

SAMOVA 4

PSČ Obec

94901 NITRA 1

Číslo telefónu Číslo faxu

037 / 7419075 0 /

E-mailová adresa

EFFETA@EFFETA.SK

Zostavená dňa:	Podpisový záznam osoby zodpovednej za vedenie účtovníctva:	Podpisový záznam osoby zodpovednej za zostavenie účtovnej závierky:	Podpisový záznam štatutárneho orgánu alebo člena štatutárneho orgánu účtovnej jednotky:
16.02.2021			
Schválená dňa:			
16.02.2021			

Záznamy daňového úradu

Miesto pre evidenčné číslo Odtlačok prezentačnej pečiatky daňového úradu

Miesto pre evidenčné číslo Odtlačok prezentačnej pečiatky daňového úradu

MF SR 2013 Tlačivo vytvorené v Portálu F8 Strana 1

Súvaha (Úč NUJ 1-01) iČO 3,7,9,6,5,9,7,2 / SID

Strana aktív	č. r.	Bežné účtovné obdobie			Bezprostredne predchádzajúce účtovné obdobie
		Brutto	Korekcia	Netto	Netto
		1	2	3	4
A. NEOBEŽNÝ MAJETOK SPOLU	r.002+r.009+r.021	001			
1. Dlhodobý nehmotný majetok	r.003 až r.008	002			
Nehmotné výstupy z vývojovej a obdobnej činnosti	012-(072+091 AU)	003			
Softvér	013-(073+091 AU)	004			
Oceňovateľná práva	014-(074+091 AU)	005			
Ostatný dlhodobý nehmotný majetok	(018+019)-(078+079+091 AU)	006			
Obstaranie dlhodobého nehmotného majetku	(041-093)	007			
Poskytnuté preddávky na dlhodobý nehmotný majetok	(051-095 AU)	008			
2. Dlhodobý hmotný majetok	r.010 až r.020	009			
Pozemky	(031)	010		x	
Umelecké diela a zbierky	(032)	011		x	
Stavby	(021-(081+092 AU))	012			
Samostatné hmotné veci a súbory hmotných vecí	022-(082+092 AU)	013			
Dopravné prostriedky	023-(083+092 AU)	014			
Pešovatelské celky trvalých porastov	025-(085+092 AU)	015			
Základné stádo a tažné zvieratá	026-(086+092 AU)	016			
Drobný dlhodobý hmotný majetok	028-(088+092 AU)	017			
Ostatný dlhodobý hmotný majetok	029-(089+092 AU)	018			
Obstaranie dlhodobého hmotného majetku	(042-094)	019			
Poskytnuté preddávky na dlhodobý hmotný majetok	(052-095 AU)	020			
3. Dlhodobý finančný majetok	r.022 až r.028	021			
Podielové cenné papiere a podiely v obchodných spoločnostiach v ovládanej osobe	(061-096 AU)	022			
Podielové cenné papiere a podiely v obchodných spoločnostiach s podstatným vplyvom	(062-096 AU)	023			
Dlhové cenné papiere držané do splatnosti	(065-096 AU)	024			
Pôžičky poskytnuté v skupine a ostatné pôžičky	(066+067+096 AU)	025			
Ostatný dlhodobý finančný majetok	(069-096 AU)	026			
Obstaranie dlhodobého finančného majetku	(043-096 AU)	027			
Poskytnuté preddávky na dlhodobý finančný majetok	(053-096 AU)	028			

Súvaha (Úč NUJ 1-01) iČO 3,7,9,6,5,9,7,2 / SID

Strana aktív	č. r.	Bežné účtovné obdobie			Bezprostredne predchádzajúce účtovné obdobie
		Brutto	Korekcia	Netto	Netto
		1	2	3	4
B. OBEŽNÝ MAJETOK SPOLU	r.030+r.037+r.042+r.051	029	3 648	3 648	1 955
1. Zásoby	r.031 až r.036	030			
Materiál	(112+119+191)	031			
Nedokončená výroba a polotovary vlastnej výroby	(121+122)+(192+193)	032			
Výrobky	(123-194)	033			
Zveratá	(124-195)	034			
Tovar	(132+139-198)	035			
Poskytnuté prevádzkové preddávky na zásoby	(314 AU-391 AU)	036			
2. Dlhodobé pohľadávky	r.038 až r.041	037	2 716	2 716	1 830
Pohľadávky z obchodného styku	(311 AU až 314 AU)-391 AU	038			
Ostatné pohľadávky	(315 AU-391 AU)	039			
Pohľadávky voči účastníkom združení	(358 AU-391 AU)	040			
Iné pohľadávky	(335 AU+373 AU+375 AU+378 AU)-391 AU	041	2 716	2 716	1 830
3. Krátkodobé pohľadávky	r.043 až r.050	042			
Pohľadávky z obchodného styku	(311 AU až 314 AU)-391 AU	043			
Ostatné pohľadávky	(315 AU-391 AU)	044			
Zúčtovanie so Sociálnou poisťovňou a zdravotnými poisťovňami	(336)	045		x	
Daňové pohľadávky	(341 až 345)	046		x	
Pohľadávky z obvodu finančných vzťahov k štátnemu rozpočtu a rozpočtom územnej samosprávy	(346-348)	047		x	
Pohľadávky voči účastníkom združení	(358 AU-391 AU)	048			
Spojovací účet pri združení	(386-391 AU)	049			
Iné pohľadávky	(335 AU+373 AU+375 AU+378 AU)-391 AU	050			
4. Finančné účty	r.052 až r.056	051	932	932	125
Pokladnica	(211+213)	052	3	x	3
Bankové účty	(221 AU-261)	053	929	x	929
Bankové účty s dobou viazanosti dlhšou ako jeden rok	(221 AU)	054		x	
Krátkodobý finančný majetok	(251+253+255+256+257)-291 AU	055			
Obstaranie krátkodobého finančného majetku	(259-291 AU)	056			
C. ČASOVÉ ROZLIŠENIE SPOLU	r.058 a r.059	057			
1. Náklady budúcich období	(381)	058			
Príjmy budúcich období	(385)	059			
MAJETOK SPOLU	r.001+r.028+r.037	060	3 648	3 648	1 955

Súvaha (Úč NUJ 1-01) iČO 3,7,9,6,5,9,7,2 / SID

Strana pasív	č. r.	Bežné účtovné obdobie		Bezprostredne predchádzajúce účtovné obdobie
		a	b	5
		6	6	6
A. VLASTNÉ ZDROJE KRYTIA MAJETKU SPOLU	r.062+r.068+r.072+r.073	061	-241	-241
1. Imanie a požiadavky fondy	r.063 až r.067	062		
Základné imanie	(411)	063		
Peňažné fondy tvorené podľa osobitného predpisu	(412)	064		
Fond reprodukcie	(413)	065		
Oceňovacie rozdiely z precenenia majetku a záväzkov	(414)	066		
Oceňovacie rozdiely z precenenia kapitálových účastí	(415)	067		
2. Fondy tvorené zo zisku	r.069 až r.071	068		
Rezervný fond	(421)	069		
Fondy tvorené zo zisku	(423)	070		
Ostatné fondy	(427)	071		
3. Nevyporiadaný výsledok hospodárenia minulých rokov	(+/-428)	072	-241	-241
4. Výsledok hospodárenia za účtovné obdobie	r.060 (+/-062+r.068+r.072+r.074+/-101)	073		
B. CUDZIE ZDROJE SPOLU	r.075+r.079+r.087+r.097	074	2 960	2 074
1. Rezervy	r.076 až r.078	075		
Rezervy zákonné	(451 AU)	076		
Ostatné rezervy	(459 AU)	077		
Krátkodobé rezervy	(323+451 AU)-459 AU	078		
2. Dlhodobé záväzky	r.080 až r.086	079	244	244
Záväzky zo sociálneho fondu	(472)	080	244	244
Vydané dlhopisy	(473)	081		
Záväzky z nájmu	(474 AU)	082		
Dlhodobé prijaté preddávky	(475)	083		
Dlhodobé nevyfakturované dodávky	(476)	084		
Dlhodobé zmenky na úhradu	(478)	085		
Ostatné dlhodobé záväzky	(373 AU+479 AU)	086		
3. Krátkodobé záväzky	r.089 až r.096	087	2 716	1 830
Záväzky z obchodného styku	(321 až 328) okrem 323	088		
Záväzky voči zamestnancom	(331+333)	089	1 409	949
Zúčtovanie so Sociálnou poisťovňou a zdravotnými poisťovňami	(336)	090	976	658
Daňové záväzky	(341 až 345)	091	331	223
Záväzky z dôvodu finanč. vzťahov k štátnemu rozpočtu a rozpočtom územnej samosprávy	(346-348)	092		
Záväzky z uplatnených nesplatených cenných papierov a vkladov	(367)	093		
Záväzky voči účastníkom združení	(368)	094		
Spojovací účet pri združení	(396)	095		
Ostatné záväzky	(379+373 AU+474 AU+479 AU)	096		
4. Bankové výpomoci a pôžičky	r.098 až r.100	097		
Dlhodobé bankové úvery	(481 AU)	098		
Bežné bankové úvery	(231+232+461 AU)	099		
Prijaté krátkodobé finančné výpomoci	(241+249)	100		
C. ČASOVÉ ROZLIŠENIE SPOLU	r.102 a r.103	101	929	122
1. Výdavky budúcich období	(383)	102		
Výnosy budúcich období	(384)	103	929	122
VLASTNÉ ZDROJE A CUDZIE ZDROJE SPOLU	r.061+r.074+r.101	104	3 648	1 955

Výkaz ziskov a strát (Úč NUJ 2-01) IČO 3, 7, 9, 6, 5, 9, 7, 2 / SID

Číslo účtu	Náklady	Číslo riadku	Činnosť			Bezprostredne predchádzajúce účtovné obdobie
			Hlavná nezaďaňovaná	Zďaňovaná	Spolu	
a	b	c	1	2	3	4
501	Spotreba materiálu	01	6 152		6 152	1 572
502	Spotreba energie	02	598		598	271
504	Predaný tovar	03				
511	Opravy a udržiavanie	04	1 121		1 121	
512	Cestovné	05	28		28	119
513	Náklady na reprezentáciu	06				
518	Ostatné služby	07	10 115		10 115	12 889
521	Mzdové náklady	08	28 183		28 183	24 998
524	Zákonné sociálne poistenie a zdravotné poistenie	09	9 554		9 554	8 464
525	Ostatné sociálne poistenie	10				
527	Zákonné sociálne náklady	11				
528	Ostatné sociálne náklady	12				
531	Daň z motorových vozidiel	13				
532	Daň z nehnuteľností	14				
538	Ostatné dane a poplatky	15				
541	Zmluvné pokuty a penále	16				
542	Ostatné pokuty a penále	17				
543	Odpísanie pohľadávky	18				
544	Úroky	19				
545	Kurzové straty	20				
546	Dary	21				
547	Osobitné náklady	22				
548	Manká a škody	23				
549	Iné ostatné náklady	24	93		93	78
551	Opisy dlhodobého nehmotného majetku a dlhodobého hmotného majetku	25				
552	Zostatková cena predaného dlhodobého nehmotného majetku a dlhodobého hmotného majetku	26				
553	Predané cenné papiere	27				
554	Predaný materiál	28				
555	Náklady na krátkodobý finančný majetok	29				
556	Tvorba fondov	30				
557	Náklady na precenenie cenných papierov	31				
558	Tvorba a zúčtovanie opravných položiek	32				
561	Poskytnuté príspevky organizačným zložitkám	33				
562	Poskytnuté príspevky iným účtovným jednotkám	34				
563	Poskytnuté príspevky fyzickým osobám	35				
565	Poskytnuté príspevky z podielu zaplatenej dane	36				
567	Poskytnuté príspevky z verejnej zbierky	37				
Účtovná trieda 5 spolu	r.01 až r.37	38	55 844		55 844	48 391

Výkaz ziskov a strát (Úč NUJ 2-01) IČO 3, 7, 9, 6, 5, 9, 7, 2 / SID

Číslo účtu	Výnosy	Číslo riadku	Činnosť			Bezprostredne predchádzajúce účtovné obdobie
			Hlavná nezaďaňovaná	Zďaňovaná	Spolu	
a	b	c	1	2	3	4
601	Tržby za vlastné výrobky	39				
602	Tržby z predaja služieb	40				
604	Tržby za predaný tovar	41				
611	Zmena stavu zásob nedokončenej výroby	42				
612	Zmena stavu zásob polotovarov	43				
613	Zmena stavu zásob výrobkov	44				
614	Zmena stavu zásob zvierat	45				
621	Aktivácia materiálu a tovaru	46				
622	Aktivácia vnútroorganizačných služieb	47				
623	Aktivácia dlhodobého nehmotného majetku	48				
624	Aktivácia dlhodobého hmotného majetku	49				
641	Zmluvné pokuty a penále	50				
642	Ostatné pokuty a penále	51				
643	Platby za odpísané pohľadávky	52				
644	Úroky	53				
645	Kurzové zisky	54				
646	Prijaté dary	55				
647	Osobitné výnosy	56				
648	Zákonné poplatky	57				
649	Iné ostatné výnosy	58				
651	Tržby z predaja dlhodobého nehmotného majetku a dlhodobého hmotného majetku	59				
652	Výnosy z dlhodobého finančného majetku	60				
653	Tržby z predaja cenných papierov a podielov	61				
654	Tržby z predaja materiálu	62				
655	Výnosy z krátkodobého finančného majetku	63				
656	Výnosy z použitia fondu	64				
657	Výnosy z precenenia cenných papierov	65				
658	Výnosy z nájmu majetku	66				
661	Prijaté príspevky od organizačných zložiek	67				
662	Prijaté príspevky od iných organizácií	68	101		101	84
663	Prijaté príspevky od fyzických osôb	69				
664	Prijaté členské príspevky	70				
665	Príspevky z podielu zaplatenej dane	71				
667	Prijaté príspevky z verejných zbierok	72				
691	Dotácie	73	55 743		55 743	48 307
Účtovná trieda 6 spolu	r.39 až r.73	74	55 844		55 844	48 391
Výsledok hospodárenia pred zdanením	r.74 - r.38	75				
591	Daň z príjmov	76				
595	Dodatčné odvody dane z príjmov	77				
Výsledok hospodárenia po zdanení	(r.75 - (r.76 + r.77))(+-)	78				

Poznámky (Úč NUJ 3 - 01)

IČO 3, 7, 9, 6, 5, 9, 7, 2 / SID

Čl. I

Všeobecné údaje

(1) Meno a priezvisko fyzickej osoby alebo názov právnickej osoby, ktorá je zakladateľom alebo zriaďovateľom účtovnej jednotky, dátum založenia alebo zriadenia účtovnej jednotky.

Občianske združenie Effeta stredisko sv. F. Saleského, založené 01.09.2004

(2) Informácie o členoch štatutárnych orgánov, dozorných orgánov a iných orgánov účtovnej jednotky; a priezviská členov štatutárnych orgánov, dozorných orgánov a iných orgánov účtovnej jednotky.

Predseda: Anna Šmehlová

(3) Opis činnosti, na účel ktorej bola účtovná jednotka zriadená a opis druhu podnikateľskej činnosti, ak ju účtovná jednotka vykonáva.

- Ostatné vzdelávanie - vzdelávanie a pomoc hluchonemým občanom

(4) Priemerný prepočítaný počet zamestnancov, a z toho počet vedúcich zamestnancov účtovnej jednotky za účtovné obdobie, za ktoré sa zostavuje účtovná závierka (ďalej len "bežné účtovné obdobie") a za bezprostredne predchádzajúce účtovné obdobie. Počet dobrovoľníkov vyslaných účtovnou jednotkou a počet dobrovoľníkov, ktorí vykonávali dobrovoľnícku činnosť pre účtovnú jednotku počas bežného účtovného obdobia a bezprostredne predchádzajúceho účtovného obdobia.

(5) Informácia o organizáciách v zriaďovateľskej pôsobnosti účtovnej jednotky.

(6) Údaje podľa odseku 4 a čl. III a IV sa uvádzajú v textovej podobe a tabuľkovej podobe.

Čl. II

Informácie o účtovných zásadách a účtovných metódach

(1) Informácia, či je účtovná závierka zostavená za splnenia predpokladu, že účtovná jednotka bude nepretržite pokračovať vo svojej činnosti.

Účtovná jednotka bude pokračovať vo svojej činnosti

(2) Zmeny účtovných zásad a zmeny účtovných metód s uvedením dôvodu týchto zmien a vyčíslením ich vplyvu na finančnú hodnotu majetku, záväzkov, základného imania a výsledku hospodárenia účtovnej jednotky.

(3) Spôsob oceňovania jednotlivých položiek majetku a záväzkov v členení na

a) dlhodobý nehmotný majetok obstaraný kúpou, - obstarávacou cenou

b) dlhodobý nehmotný majetok obstaraný vlastnou činnosťou, - nemá

c) dlhodobý nehmotný majetok obstaraný iným spôsobom, - nemá

d) dlhodobý hmotný majetok obstaraný kúpou, - obstarávacou cenou

e) dlhodobý hmotný majetok obstaraný vlastnou činnosťou, - nemá

f) dlhodobý hmotný majetok obstaraný iným spôsobom, - nemá

g) dlhodobý finančný majetok, - nemá

h) zásoby obstarané kúpou, - nemá

i) zásoby vytvorené vlastnou činnosťou, - nemá

j) zásoby obstarané iným spôsobom,

k) pohľadávky, - **menovitou hodnotou**

l) krátkodobý finančný majetok, - **menovitou hodnotou**

m) časové rozlíšenie na strane aktív,

n) záväzky vrátane rezerv, dlhopisov, pôžičiek a úverov,

o) časové rozlíšenie na strane pasív,

p) deriváty,

r) majetok a záväzky zabezpečené derivátmi.

(4) Spôsob zostavenia odpisového plánu pre jednotlivé druhy dlhodobého hmotného majetku a dlhodobého nehmotného majetku, pričom sa uvádza doba odpisovania, použité sadzby odpisov a odpisové metódy pri určení odpisov.

Odpisovaný majetok sa odpisoval podľa zákona č. 431/2002 Z.z. o účtovníctve

(5) Zásady pre zohľadnenie zníženia hodnoty majetku. Uvádza sa, či účtovná jednotka uplatňuje opravné položky a rezervy.

Čl. III

Informácie, ktoré dopĺňajú a vysvetľujú údaje v súvahe

(1) Údaje o dlhodobom nehmotnom majetku a dlhodobom hmotnom majetku za bežné účtovné obdobie, a to

a) prehľad o dlhodobom majetku podľa položiek tohto majetku v členení podľa položiek súvahy; uvádza sa stav dlhodobého majetku v prvotnom ocenení na začiatku bežného účtovného obdobia, prírastky, úbytky a presuny tohto majetku a zostatok na konci bežného účtovného obdobia,

b) prehľad oprávok a opravných položiek k dlhodobému majetku podľa jednotlivých položiek tohto majetku v členení podľa položiek súvahy; uvádza sa stav oprávok a opravných položiek k dlhodobému majetku na začiatku bežného účtovného obdobia, ich prírastky a úbytky počas bežného účtovného obdobia a zostatok na konci bežného účtovného obdobia,

c) prehľad o zostatkových cenách dlhodobého majetku na začiatku bežného účtovného obdobia a na konci bežného účtovného obdobia.

(2) Prehľad dlhodobého majetku, na ktorý je zriadené záložné právo a dlhodobého majetku, pri ktorom má účtovná jednotka obmedzené právo s ním nakladať.

(3) Údaje o spôsobe a výške poistenia dlhodobého nehmotného majetku a dlhodobého hmotného majetku.

(4) Údaje o štruktúre dlhodobého finančného majetku za bežné účtovné obdobie a jeho umiestnenie v členení podľa položiek súvahy a o zmenách, ktoré sa uskutočnili v priebehu bežného účtovného obdobia v jednotlivých položkách dlhodobého finančného majetku.

(5) Informácia o výške tvorby, zníženia a zúčtovania opravných položiek k dlhodobému finančnému majetku a opis dôvodu ich tvorby, zníženia a zúčtovania.

(6) Prehľad o významných položkách krátkodobého finančného majetku a o ocenení krátkodobého finančného majetku reálnou hodnotou ku dňu, ku ktorému sa zostavuje účtovná závierka, pričom sa uvádza vplyv takéhoto ocenenia na výsledok hospodárenia účtovnej jednotky.

(7) Prehľad opravných položiek k zásobám, pričom sa uvádza ich stav na začiatku bežného účtovného obdobia, tvorba, zníženie alebo zúčtovanie opravných položiek počas bežného účtovného obdobia a stav na konci bežného účtovného obdobia, ako aj dôvod tvorby, zníženia alebo zúčtovania opravných položiek k zásobám.

(8) Opis významných pohľadávok v nadväznosti na položky súvahy a v členení na pohľadávky za hlavnú nezaďaňovanú činnosť, zďaňovanú činnosť a podnikateľskú činnosť.

(9) Prehľad opravných položiek k pohľadávkam, pričom sa uvádza ich stav na začiatku bežného účtovného obdobia, tvorba, zníženie alebo zúčtovanie opravných položiek počas bežného účtovného obdobia a stav na konci bežného účtovného obdobia, ako aj dôvod tvorby, zníženia alebo zúčtovania opravných položiek k pohľadávkam.

(10) Prehľad pohľadávok do lehoty splatnosti a po lehote splatnosti.

(11) Prehľad významných položiek časového rozlíšenia nákladov budúcich období a príjmov budúcich období.

(12) Opis a výška zmien vlastných zdrojov krytia neobežného majetku a obežného majetku podľa položiek súvahy za bežné účtovné obdobie, a to

a) opis základného imania, nadačného imania v nadáciách, výška vkladov zakladateľov alebo zriaďovateľov, prioritný majetok v neziskových organizáciách poskytujúcich všeobecne prospešné služby, prevody zdrojov z fondov účtovnej jednotky a podobne; za jednotlivé položky sa uvádza stav na začiatku bežného účtovného obdobia, jednotlivé prírastky, úbytky, presuny a zostatok na konci bežného účtovného obdobia,

b) opis jednotlivých druhov fondov, ktoré tvorí účtovná jednotka, stav na začiatku bežného účtovného obdobia, prírastky, úbytky, presuny a zostatok na konci bežného účtovného obdobia.

(13) Informácia o rozdelení účtovného zisku alebo vysporiadaní účtovnej straty vykázané v minulých účtovných obdobiach.

(14) Opis a výška cudzích zdrojov, a to

a) údaje o jednotlivých druhoch rezerv, ktoré tvorí účtovná jednotka; uvádza sa stav rezerv na začiatku bežného účtovného obdobia, ich tvorba, zníženie, použitie alebo zrušenie počas bežného účtovného obdobia a zostatok rezervy na konci bežného účtovného obdobia, pričom sa uvedie predpokladaný rok použitia rezervy,

b) údaje o významných položkách na účtoch 325 - Ostatné záväzky a 379 – Iné záväzky; uvádza sa začiatkový stav, prírastky, úbytky a konečný zostatok podľa jednotlivých druhov záväzkov,

c) prehľad o výške záväzkov do lehoty splatnosti a po lehote splatnosti,

d) prehľad o výške záväzkov podľa zostatkovej doby splatnosti v členení podľa položiek súvahy

1. do jedného roka vrátane,
2. od jedného roka do piatich rokov vrátane,
3. viac ako päť rokov,

e) prehľad o záväzkoch zo sociálneho fondu; uvádza sa začiatkový stav, tvorba a čerpanie sociálneho fondu počas účtovného obdobia a zostatok na konci účtovného obdobia,

f) prehľad o bankových úveroch, pôžičkách a návratných finančných výpomociach s uvedením meny, v ktorej boli poskytnuté, druhu, hodnoty v cudzej mene a hodnoty v eurách ku dňu, ku ktorému sa zostavuje účtovná závierka, výšky úroku, splatnosti a formy zabezpečenia,

g) prehľad o významných položkách časového rozlíšenia výdavkov budúcich období.

(15) Prehľad o významných položkách výnosov budúcich období v členení najmä na

a) zostatkovú hodnotu bezodplatne nadobudnutého dlhodobého majetku,

b) zostatkovú hodnotu dlhodobého majetku obstaraného z dotácie,

c) zostatok nepoužitej dotácie alebo grantu,

d) zostatok nepoužitej časti podielu zaplatenej dane,

e) zostatkovú hodnotu dlhodobého majetku obstaraného z podielu zaplatenej dane.

(16) Údaje o majetku prenajatom formou finančného prenájmu, a to

a) celková suma dohodnutých platieb ku dňu, ku ktorému sa zostavuje účtovná závierka, v členení na istinu a finančný náklad,

b) suma istiny a finančného nákladu podľa doby splatnosti

1. do jedného roka vrátane,
2. od jedného roka do piatich rokov vrátane,
3. viac ako päť rokov.

Čl. IV

Informácie, ktoré dopĺňajú a vysvetľujú údaje vo výkaze ziskov a strát

(1) Prehľad tržieb za vlastné výkony a tovar s uvedením ich opisu a vyčíslením hodnoty tržieb podľa jednotlivých hlavných druhov výrobkov, služieb hlavnej činnosti a podnikateľskej činnosti účtovnej jednotky.

(2) Opis a vyčíslenie hodnoty významných položiek prijatých darov, osobitných výnosov, zákonných poplatkov a iných ostatných výnosov.

(3) Prehľad dotácií a grantov, ktoré účtovná jednotka prijala v priebehu bežného účtovného obdobia.

Prijaté príspevky Effela – 101,-

Prijaté dotácie Mesto Nitra – 34743,-

Prijaté dotácie Nitr. Samosprávny kraj – 21000,-

(4) Opis a suma významných položiek finančných výnosov; uvádza sa aj celková suma kurzových ziskov, pričom osobitne sa uvádza hodnota kurzových ziskov účtovaná ku dňu, ku ktorému sa zostavuje účtovná závierka.

(5) Opis a vyčíslenie hodnoty významných položiek nákladov, nákladov na ostatné služby, osobitných nákladov a iných ostatných nákladov.

Spotrebované nákupy – 6750,-

Služby – 11264,-

Osobné náklady – 37737,-

Dane a poplatky – 0,-

Ostatné náklady – 93,-

(6) Prehľad o účele a výške použitia podielu zaplatenej dane za bežné účtovné obdobie.

(7) Opis a suma významných položiek finančných nákladov; uvádza sa aj celková suma kurzových strát, pričom osobitne sa uvádza hodnota kurzových strát účtovaná ku dňu, ku ktorému sa zostavuje účtovná závierka.

(8) V účtovnej jednotke, ktorá má povinnosť overenia účtovnej závierky auditorom, sa uvedie vymedzenie a suma nákladov za účtovné obdobie v členení na náklady za

a) overenie účtovnej závierky

b) uisťovacie auditorské služby okrem overenia účtovnej závierky,

c) súvisiace auditorské služby,

d) daňové poradenstvo,

e) ostatné neauditorské služby

Čl. V

Opis údajov na podsúvahových účtoch

Významné položky prenajatého majetku, majetku prijatého do uschovy, odpísané pohľadávky a prípadné ďalšie položky.

Čl. VI

Ďalšie informácie

(1) Opis a hodnota iných aktív, ktorými sa rozumie možný majetok, ktorý vznikol v dôsledku minulých udalostí a ktorého existencia alebo vlastníctvo závisí od toho, či nastane alebo nenastane jedna alebo viac neistých udalostí v budúcnosti, ktorých vznik nezávisí od účtovnej jednotky; týmito inými aktivitami sú napríklad práva zo servisných zmlúv, poisťných zmlúv, koncesionárskych zmlúv, licenčných zmlúv, práv z investovania prostriedkov získaných oslobodením od dane z príjmov.

(2) Opis a hodnota iných pasív vyplývajúcich zo súdnych rozhodnutí, z poskytnutých záruk, zo všeobecne záväzných právnych predpisov, z ručenia podľa jednotlivých druhov ručenia; takýmito inými pasívami sú:

a) možná povinnosť, ktorá vznikla ako dôsledok minulej udalosti a ktorej existencia závisí od toho, či nastane alebo nenastane jedna alebo viac neistých udalostí v budúcnosti, ktorých vznik nezávisí od účtovnej jednotky, alebo

b) povinnosť, ktorá vznikla ako dôsledok minulej udalosti, ale ktorá sa nevykazuje v súvahe, pretože nie je pravdepodobné, že na splnenie tejto povinnosti bude potrebný úbytok ekonomických úžitkov, alebo výška tejto povinnosti sa nedá spoľahlivo oceniť.

(3) Opis významných položiek ostatných finančných povinností, ktoré sa nesledujú v účtovníctve a neuvádzajú sa v súvahe; pri každej položke sa uvádza jej opis, výška a údaj, či sa týka sponzorených osôb, a to

a) povinnosť z devízových terminovaných obchodov a iných finančných derivátov,

b) povinnosť z opčných obchodov,

c) zákonná povinnosť alebo zmluvná povinnosť odobrať určité produkty alebo služby, napríklad z dodávateľských alebo odberateľských zmlúv,

d) povinnosť z leasingových, nájomných, servisných, poisťných, koncesionárskych, licenčných zmlúv a podobných zmlúv,

e) iné povinnosti.

(4) Prehľad nehnuteľných kultúrnych pamiatok, ktoré sú v správe alebo vo vlastníctve účtovnej jednotky.

(5) Informácie o významných skutočnostiach, ktoré nastali medzi dňom, ku ktorému sa zostavuje účtovná závierka a dňom jej zostavenia.

(6) Dňa 11. marca 2020 bola vyhlásená Svetovou zdravotníckou organizáciou pandémie SARS-CoV-2 spôsobená novým koronavírusom. Každé v zariadeniach, ktoré prevádzkuje naša nezisková organizácia, poskytujeme sociálnu službu boli v zariadeniach zakázané návštevy a začali sa v nich uplatňovať prísne hygienicko-epidemiologické opatrenia s cieľom ochrániť prijímateľov sociálnych služieb ako i personál. Výučba prebiehala prevažne on-line spôsobom. Vzniknutá situácia má za následok zvýšenie finančných výdavkov na nákup osobných ochranných pomôcok a zvýšenú frekvenciu vykonávania dezinfekcie zariadení, taktiež zvýšené náklady na nákup pomôcok potrebných na výučbu, hlavne počítačov a tabletov, ktoré boli tiež poskytnuté klientom na štúdium.

Vzorová tabuľka k čl. I ods. 4 o počte zamestnancov a dobrovoľníkov

	Bežné účtovné obdobie	Bezprostredne predchádzajúce účtovné obdobie
Priemerný prepočítaný počet zamestnancov	3	4
z toho počet vedúcich zamestnancov	1	1
Počet dobrovoľníkov vyslaných účtovnou jednotkou	0	0
Počet dobrovoľníkov, ktorí vykonávali dobrovoľnícku činnosť pre účtovnú jednotku počas účtovného obdobia	0	0

Zvzorová tabuľka k čl. III ods. 1 o stave a pohybe dlhodobého nehmotného majetku a dlhodobého hmotného majetku

Tabuľka č. 1	Nehmotné výstupy z vývojovej a obdobnej činnosti	Softvér	Ocenené práva	Ostatný dlhodobý nehmotný majetok	Obstaranie dlhodobého nehmotného majetku	Poskytnuté preddávky na dlhodobý nehmotný majetok	Spolu
Prvotné ocenenie - stav na začiatku bežného účtovného obdobia							
prírastky							
úbytky							
presuny							
Stav na konci bežného účtovného obdobia							
Oprávky – stav na začiatku bežného účtovného obdobia							
prírastky							
úbytky							
Stav na konci bežného účtovného obdobia							
Oprávne položky – stav na začiatku bežného účtovného obdobia							
prírastky							
úbytky							

Stav na konci bežného účtovného obdobia							
Zostatková hodnota							
Stav na začiatku bežného účtovného obdobia							
Stav na konci bežného účtovného obdobia							

Tabuľka č. 2

	Pozemky	Umelecké diela a zbierky	Stavby	Samostatné hnutelné veci a súbory hnutelných vecí	Dopravné prostriedky	Pestovateľské celky trvalých porastov	Základné stádo a fašné zvieratá	Drobný a ostatný dlhodobý hmotný majetok	Obstaranie dlhodobého hmotného majetku	Poskytnuté preddávky na dlhodobý hmotný majetok	Spolu
Prvotné ocenenie - stav na začiatku bežného účtovného obdobia											
prírastky											
úbytky											
presuny											
Stav na konci bežného účtovného obdobia											
Oprávky – stav na začiatku bežného účtovného obdobia											
prírastky											
úbytky											
Stav na konci											

Vzorová tabuľka k čl. III ods. 15 o významných položkách výnosov burčiacich období

Položky výnosov burčiacich období z dôvodu	Stav na konci bezprostredne predchádzajúceho účtovného obdobia	Prírastky	Úbytky	Stav na konci bežného účtovného obdobia
bezopätne raddobudného dlhodobého majetku				
dlhodobého majetku obstaraného z dotácie				
dlhodobého majetku obstaraného z finančného daru				
dotácie zo štátneho rozpočtu alebo z prostriedkov Európskej únie	0			0
dotácie z rozpočtu obce alebo z rozpočtu vyššieho územného celku	0	55743	55743	0
grantu				
podielu zaplatenej dane	0			0
dlhodobého majetku obstaraného z podielu zaplatenej dane				

Vzorová tabuľka k čl. III ods. 16 o majetku prenatatom formou finančného prenájmu

Závazok	Stav na konci bezprostredne predchádzajúceho účtovného obdobia	Isťina	Finančný náklad	Stav na konci bežného účtovného obdobia
Celková suma dohodnutých platieb				
do jedného roka vrátane				
od jedného roka do piatich rokov vrátane				
viac ako päť rokov				

Vzorová tabuľka k čl. IV ods. 6 o účele a výške použitia podielu zaplatenej dane

Účel použitia podielu zaplatenej dane	Použitá suma z bezprostredne predchádzajúceho účtovného obdobia	Použitá suma bežného účtovného obdobia
2% z dane		
Zostatok podielu zaplatenej dane bežného účtovného obdobia		

Vzorová tabuľka k čl. IV ods. 8 o nákladoch vynaložených v súvislosti s auditom účtovnej závierky

Jednotlivé druhy nákladov za	Suma
overenie účtovnej závierky	198
ustavovacie auditorské služby okrem overenia účtovnej závierky	
súvisiace auditorské služby	
daňové poradenstvo	
ostatné neauditorské služby	
Spolu	198

Informácie, ktoré dopĺňajú a vysvetľujú údaje vo výkaze ziskov a strát

(1) Prehľad tržieb za vlastné výkony a tovar s uvedením ich opisu a vylíčením hodnoty tržieb podľa jednotlivých hlavných druhov výrobkov, služieb hlavných činností a podnikateľskej činnosti účtovnej jednotky.

Prehľad tržieb za vlastné výkony a tovar podľa hlavných druhov výrobkov a služieb (opis)	Hlavná činnosť suma	Začlenená (podnikateľská) činnosť suma
Prehľad prestavov	0	0
Reparácie	0	0

(2) Opis a vylíčením hodnoty významných položiek prijatých darov, osobitných výnosov, zákonných poplatkov a iných ostatných výnosov.	Suma
Prijaté príspevky Eštea	101

(3) Prehľad dotácií a grantov, ktoré účtovná jednotka prijala v priebehu bežného účtovného obdobia.

	Suma
Mesto Nitra	34743
Nitriansky samosprávny kraj	21000

(4) Opis a suma významných položiek finančných výnosov; uvádza sa aj celková suma kurzových ziskov, pričom osobitne sa uvádza hodnota kurzových ziskov účtovaná ku dňu, ku ktorému sa zostavuje účtovná závierka

(5) Opis a vylíčením hodnoty významných položiek nákladov, nákladov na ostatné služby.	Suma predchádzajúceho účtovného obdobia	Suma bežného účtovného obdobia
Spotrebované nákupy	1572	6152
Energie	271	998
Služby	12889	10715
Spotreva	119	26
Opisy a účty	0	1021
Osobné náklady	23482	37737
Dane a poplatky	0	0
Ostatné náklady	78	93

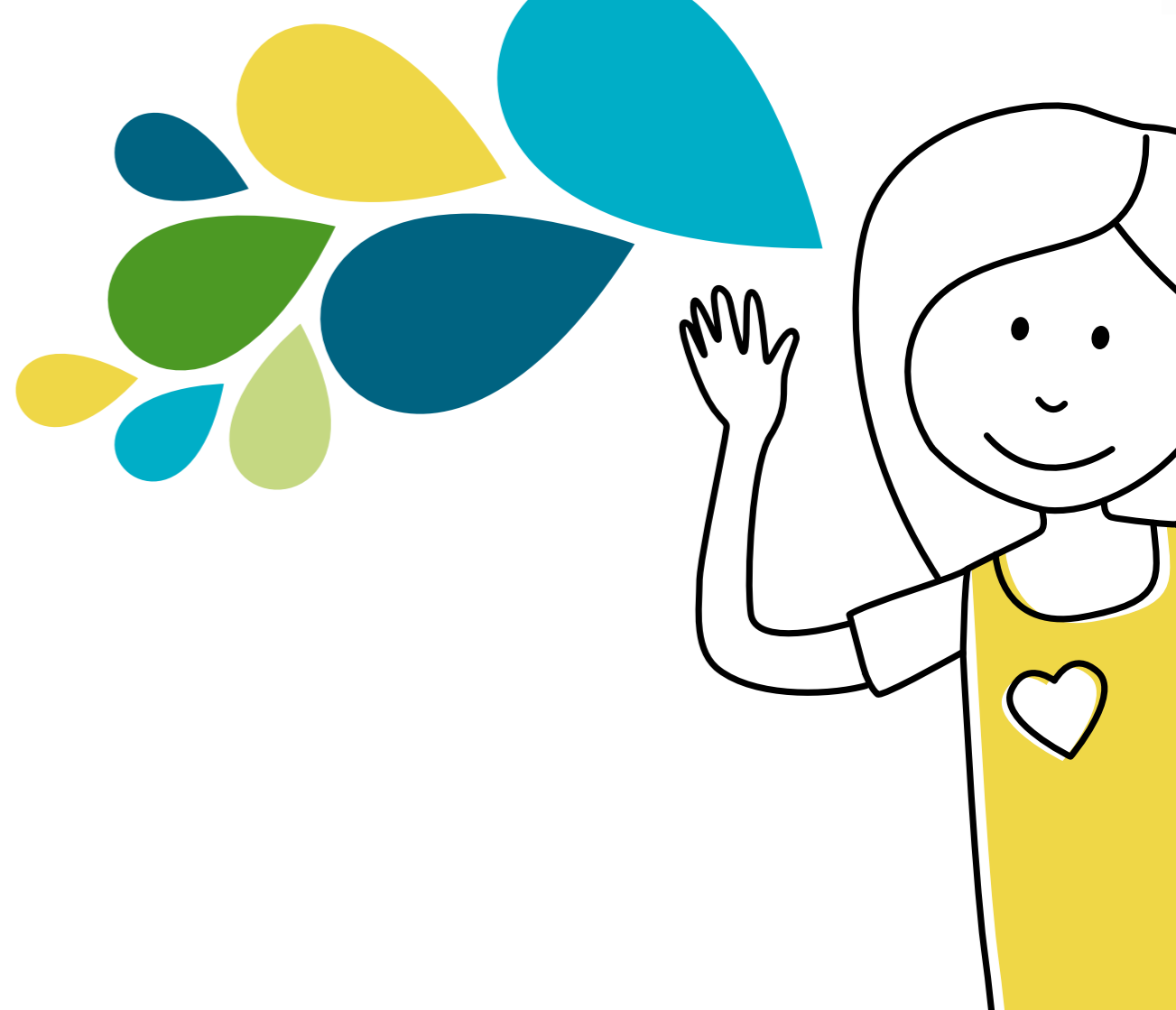



SPRÁVA NEZÁVISLÉHO AUDITORA

**Zakladateľom občianskeho združenia:
SÚKROMNÉ CENTRUM ŠpeciÁLNO-PEDAGOGICKÉHO
PORADENSTVA EFFETA, o. z.**

Správa z auditu účtovnej závierky

Názov

Ukutočnili sme audit účtovnej závierky účtovnej jednotky SÚKROMNÉ CENTRUM ŠpeciÁLNO-PEDAGOGICKÉHO PORADENSTVA EFFETA, o. z. (ďalej len Spoločnosť"), ktorá obsahuje súvahy k 31. decembru 2020, výkaz ziskov a strát za rok končiaci sa k uvedenému dátumu, a poznámky, ktoré obsahujú súhrn významných účtovných zásad a účtovných metód.

Podľa nášho názoru, priložená účtovná závierka poskytuje pravdivý a verný obraz finančnej situácie Spoločnosti k 31. decembru 2020 a výsledku jej hospodárenia za rok končiaci sa k uvedenému dátumu podľa zákona č. 431/2002 Z. z. o účtovníctve v znení neskorších predpisov (ďalej len „zákon o účtovníctve”).

Zakladateľ pre názor

Audit sme vykonali podľa medzinárodných auditorských štandardov (International Standards on Auditing, ISA). Naša zodpovednosť podľa týchto štandardov je uvedená v odseku „Zodpovednosť auditora za audit účtovnej závierky. Oč Spoločnosti sme nezávislí podľa ustanovení zákona č. 423/2015 o štatutárnom audite a o zmene a doplnení zákona č. 431/2002 Z. z. o účtovníctve v znení neskorších predpisov (ďalej len „zákon o štatutárnom audite“) týkajúcich sa etiky, vrátane Etického kodexu auditora, relevantných pre náš audit účtovnej závierky a splnilí sme aj ostatné požiadavky týchto ustanovení týkajúcich sa etiky. Sme presvedčení, že auditorské dôkazy, ktoré sme získali, poskytujú dostatočný a vhodný základ pre náš názor.

Zabránenie skutočnosti

Upozorňujeme na čl VI v poznámkach účtovnej závierky, v ktorom sa opisujú účinky COVID 19. V súvislosti s touto skutočnosťou náš názor nie je modifikovaný.

Zodpovednosť štatutárneho orgánu za účtovnú závierku

Štatutárny orgán je zodpovedný za zostavenie tejto účtovnej závierky tak, aby poskytovala pravdivý a verný obraz podľa zákona o účtovníctve a za tie interné kontroly, ktoré považuje za potrebné na zostavenie účtovnej závierky, ktorá neobsahuje významné nesprávosti, či už v dôsledku podvodu alebo chyby.

Pri zostavovaní účtovnej závierky je štatutárny orgán zodpovedný za zhodnotenie schopnosti Spoločnosti nepretržite pokračovať vo svojej činnosti, za opísanie súťažnosti výkajúcich sa nepretržitého pokračovania v činnosti, ak je to potrebné, a za použitie predpokladu nepretržitého pokračovania v činnosti v účtovníctve, taktéž by mal v úmysle Spoločnosť zlikvidovať alebo ukončiť jej činnosť, alebo by nemal inú realistickú možnosť než tak urobiť.

Zodpovednosť auditora za audit účtovnej závierky

Naša zodpovednosťou je získať primerané uistenie, či účtovná závierka ako celok neobsahuje významné nesprávosti, či už v dôsledku podvodu alebo chyby, a vydať správu auditora, vrátane názoru. Primerané uistenie je uistenie vysokého stupňa, ale nie je zárukou toho, že audit vykonaný podľa medzinárodných auditorských štandardov vždy odhalí významné nesprávosti, ak také existujú. Nesprávosti môžu vzniknúť v dôsledku podvodu alebo chyby a za významné sa považujú vtedy, ak by sa dalo odvodzovať očakávať, že jednotlivci alebo v súhrne by mohli ovplyvniť ekonomické rozhodnutia používateľov, uskutočnené na základe tejto účtovnej závierky.

V rámci auditu uskutočneného podľa medzinárodných auditorských štandardov, počas celého auditu uplatňujeme odborný úsudok a zachováваме profesionálny skepticizmus. Okrem toho:

- Identifikujeme a posudzujeme riziká významnej nesprávosti účtovnej závierky, či už v dôsledku podvodu alebo chyby, navrhujeme uskutočňujeme auditorské postupy reagujúce na tieto riziká a získavame auditorské dôkazy, ktoré sú dostatočné a vhodné na poskytnutie základu pre náš názor. Riziko neodhalenia významnej nesprávosti v dôsledku podvodu je vyššie ako toto riziko v dôsledku chyby, pretože podvod môže zahŕňať tajnú dohodu, falšovanie, úmyselné vynechanie, nepravdivé vyhlásenie alebo obidanie internej kontroly.
 - Oboznamujeme sa s internými kontrolami relevantnými pre audit, aby sme mohli navrhnuť auditorské postupy vhodné za daných okolností, ale nie za účelom vyjadrenia názoru na efektívnosť interných kontrol Spoločnosti
 - Hodnotíme vhodnosť použitých účtovných zásad a účtovných metód a primeranosť úlohových odhadov a uvadenie s nimi súvisiacich informácií, uskutočnené štatutárnym orgánom.
 - Robíme záver o tom, či štatutárny orgán vhodne v účtovníctve používa predpoklad nepretržitého pokračovania v činnosti a na základe získaných auditorských dôkazov záver o tom, či existuje významná neistota v súvislosti s udalosťami alebo okolnosťami, ktoré by mohli významne sponchybníť schopnosť Spoločnosti nepretržite pokračovať v činnosti. Ak dospějeme k záveru, že významná neistota existuje, sme povinní upozorniť v našej správe auditora na súvisiace informácie uvedené v účtovnej závierke alebo, ak sú tieto informácie nedostatočné, modifikovať náš názor. Naše závery vychádzajú z auditorských dôkazov získaných do dátumu vydania našej správy auditora. Budúce udalosti alebo okolnosti však môžu spôsobiť, že Spoločnosť prestane pokračovať v nepretržitej činnosti.
 - Hodnotíme celkovú prezentáciu, štruktúru a obsah účtovnej závierky vrátane informácií v nej uvedených, ako aj tu, či účtovná závierka zachytáva uskutočnené transakcie a udalosti spôsobom, ktorý vedie k ich vernému zobrazeniu.
- Správa k ďalším požiadovkám zákonov a iných právnych predpisov.
- Správa k informáciám, ktoré sa uvádzajú vo výročnej správe.
- Štatutárny orgán je zodpovedný za informácie uvedené vo výročnej správe, zostavenej podľa požiadaviek zákona č. 431/2002 Z. z. o účtovníctve v znení neskorších predpisov („zákon o účtovníctve“). Naš vyššie uvedený názor na účtovnú závierku sa nevzťahuje na iné informácie uvedené vo výročnej správe. V súvislosti s auditom účtovnej závierky je našou zodpovednosťou oboznamenie sa s informáciami uvedenými vo výročnej správe a posúdenie, či tieto informácie sú vo významnom nešláde s auditovanou účtovnou závierkou alebo našimi poznatkami, ktoré sme získali počas auditu účtovnej závierky, alebo sa inak zdajú byť významne nesprávne. Výročnú správu sme mali k dispozícii a potvrdíme, že výročná správa Spoločnosti obsahuje informácie, ktorých vyžaduje zákon o účtovníctve, a na základe praxe vykonávaných počas auditu účtovnej závierky vyjadrieme názor, že
 - Informácie uvedené vo výročnej správe zostavenej za rok 2020 sú v súlade s účtovnou závierkou za daný rok a,
 - Výročná správa obsahuje informácie podľa zákona o účtovníctve.

Okrem toho, na základe našich poznatkov o účtovnej jednotke a situácii v nej, ktoré som získala počas auditu účtovnej závierky, som povinná uviesť, či som zistila významné nesprávosti vo výročnej správe, ktorá som obrátila pred dátumom vydania tejto správy auditora. V tejto súvislosti neexistujú zistenia, ktoré by som mala uviesť.

18.02.2021

AUDIT SK, s.r.o.
Kmeťkova 5, Nitra
Licencia SKAU č. 306



Zodpovedný auditor:
Ing. Nicoleta Zeleničká
Licencia SKAU č. 707

Nicoleta



zriadovateľ