

## Poznámky k 31.12.2020

### Čl. I Všeobecné údaje

#### 1. Identifikačné údaje účtovnej jednotky

a)	
Názov účtovnej jednotky	Verejnoprospešné služby Liptovský Mikuláš
Sídlo účtovnej jednotky	Družstevná 1, 031 01 Liptovský Mikuláš
IČO	00183636
Dátum zriadenia	01.04.1991
Spôsob zriadenia	Uznesenie MZ L. Mikuláš č. 5/1991 z 28.03.1991
Názov zriaďovateľa	Mesto Liptovský Mikuláš
Sídlo zriaďovateľa	Štúrova 1989, 031 01 Liptovský Mikuláš
b) Právny dôvod na zostavenie účtovnej závierky	<input checked="" type="checkbox"/> riadna <input type="checkbox"/> mimoriadna
c) Účtovná jednotka je súčasťou konsolidovaného celku	<input checked="" type="checkbox"/> áno <input type="checkbox"/> nie
d) Účtovná jednotka je súčasťou súhrnného celku verejnej správy	<input checked="" type="checkbox"/> áno <input type="checkbox"/> nie

#### 2. Opis činnosti účtovnej jednotky

Hlavná činnosť účtovnej jednotky	Správa, údržba a čistenie miestnych komunikácií a verejných priestranstiev, správa a údržba verejnej zelene, údržba verejného osvetlenia, správa pohrebísk a cintorínske služby, vývoz odpadu, separácia odpadu, správa verejnoprospešných zariadení, správa zberných dvorov, správa športových zariadení, správa detských zariadení a ihrísk, správa prekládkovej stanice a kompostárne
Podnikateľská činnosť účtovnej jednotky	Vývoz odpadu, separácia odpadu, nakladanie s odpadmi, montáž, údržba a prenájom informačných zariadení, prevádzka športových zariadení, prevádzkovanie odstavných plôch, prevádzkovanie pohrebnej služby, stavebné práce, kosenie a záhradnícke práce, dopravné práce

#### 3. Informácie o štatutárnych zástupcoch a o organizačnej štruktúre účtovnej jednotky

Štatutárny zástupca (meno a priezvisko)	Ing. Dušan Grešo
Funkcia	riaditeľ
Priemerný počet zamestnancov počas účtovného obdobia	147,2
Počet zamestnancov ku dňu, ku ktorému sa zostavuje účtovná závierka účtovnej jednotky z toho:	147
- počet vedúcich zamestnancov	7

Organizačná štruktúra účtovnej jednotky:

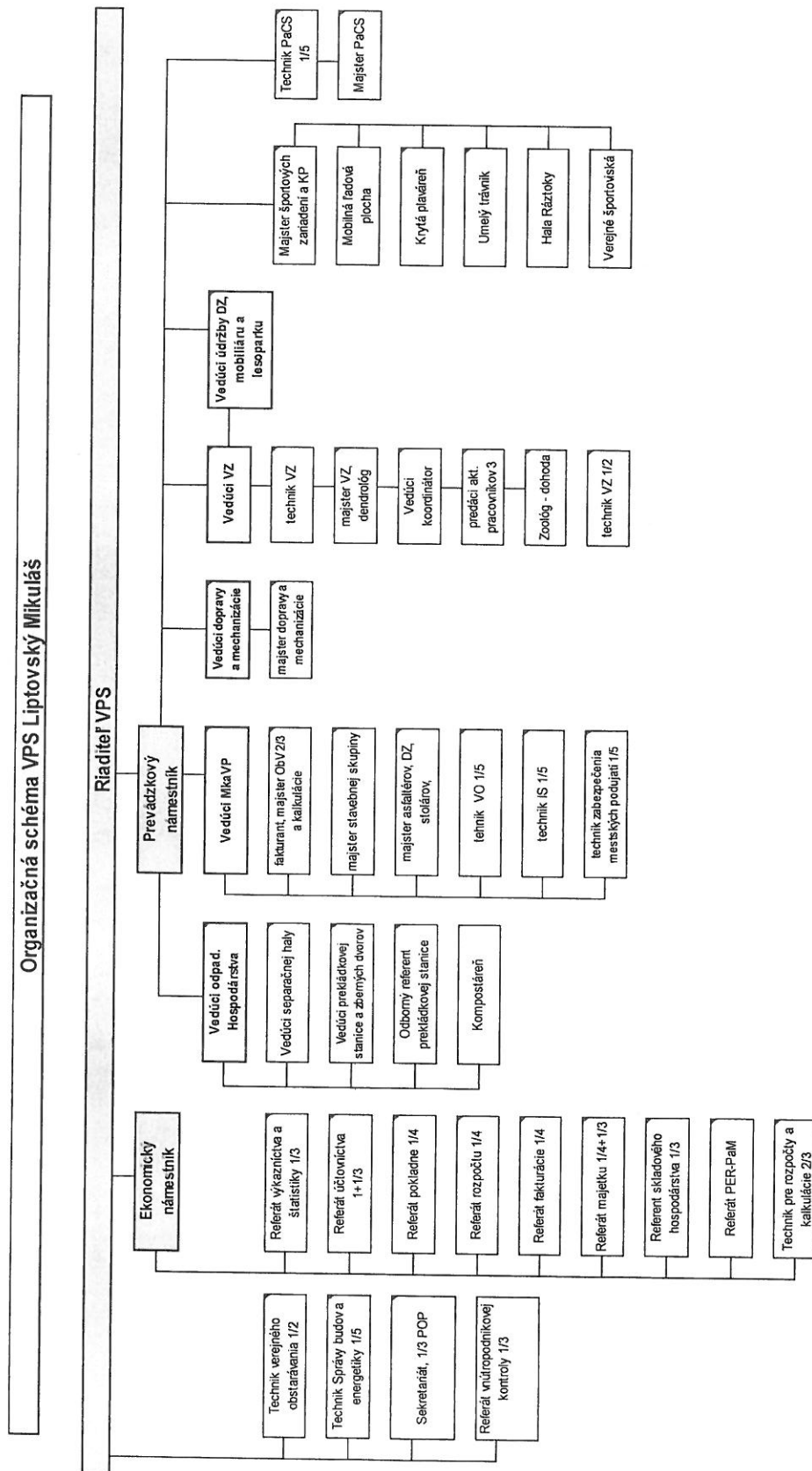

## Či. II

### Informácie o účtovných zásadách a účtovných metódach

1. Účtovná závierka je zostavená za splnenia predpokladu nepretržitého pokračovania účtovnej jednotky vo svojej činnosti  áno  nie

2. Zmeny účtovných metód a účtovných zásad

Účtovná jednotka zmenila účtovné metódy, účtovné zásady oproti predchádzajúcemu účtovnému obdobiu  áno  nie

3. Spôsob ocenenia jednotlivých položiek majetku a záväzkov

Položky	Spôsob oceňovania
a) dlhodobý nehmotný majetok nakupovaný	obstarávacou cenou
b) dlhodobý nehmotný majetok vytvorený vlastnou činnosťou	vlastnými nákladmi
c) dlhodobý hmotný majetok nakupovaný	obstarávacou cenou
d) dlhodobý hmotný majetok vytvorený vlastnou činnosťou	vlastnými nákladmi
e) dlhodobý nehmotný majetok a dlhodobý hmotný majetok získaný bezodplatne	reálnou hodnotou
f) dlhodobý finančný majetok	obstarávacou cenou
g) zásoby nakupované	obstarávacou cenou
h) zásoby vytvorené vlastnou činnosťou	vlastnými nákladmi
i) zásoby získané bezodplatne	reálnou hodnotou
j) pohľadávky	menovitou hodnotou
k) krátkodobý finančný majetok	menovitou hodnotou
l) časové rozlíšenie na strane aktív	náklady budúcich období a príjmy budúcich období sa vykazujú vo výške, ktorá je potrebná na dodržanie zásady vecnej a časovej súvislosti s účtovným obdobím
m) záväzky, vrátane dlhopisov, pôžičiek a úverov rezervy	menovitou hodnotou oceňujú sa v očakávanej výške záväzku alebo poistno-matematickými metódami
n) časové rozlíšenie na strane pasív	výdavky budúcich období a výnosy budúcich období sa vykazujú vo výške, ktorá je potrebná na dodržanie zásady vecnej a časovej súvislosti s účtovným obdobím
o) deriváty pri nadobudnutí	reálnou hodnotou
p) majetok a záväzky zabezpečené derivátmi	reálnou hodnotou

4. Spôsob zostavenia odpisového plánu pre dlhodobý majetok, doba odpisovania, sadzby odpisov a odpisové metódy pri stanovení účtovných odpisov

Odpisy dlhodobého nehmotného majetku a dlhodobého hmotného majetku sú stanovené tak, že sa vychádza z predpokladanej doby jeho užívania a predpokladaného priebehu jeho opotrebenia. Odpisovať sa začína prvým dňom mesiaca, v ktorom bol dlhodobý majetok uvedený do používania. Príspevková organizácia používa len rovnomerný spôsob odpisovania.

Účtovná jednotka zaraďuje majetok do odpisových skupín v zmysle zákona č.595/2003 Z.z. o dani z príjmov v z.n.p.

Predpokladaná doba užívania a odpisové sadzby sú stanovené vnútornou smernicou nasledovne:

Odpisová skupina	Predpokladaná doba používania v rokoch	Ročná odpisová sadzba v %
1	4	25
2	6	16,67
3	20	5
4	20	5
5	40	2,5
6	40	2,5
7	15	6,67
8	4	25

Drobný nehmotný majetok do 2 400 €, ktorý podľa vnútorného predpisu účtovnej jednotky nie je dlhodobým nehmotným majetkom, sa účtuje pri obstaraní do nákladov na účet 518 - Ostatné služby.

Drobný hmotný majetok do 1 700 €, ktorý podľa vnútorného predpisu účtovnej jednotky nie je dlhodobým hmotným majetkom, sa účtuje ako zásoby. Sleduje sa v operatívnej evidencii na podsúvahových účtoch Triedy 7.

#### 5. Zásady pre zohľadnenie zníženia hodnoty majetku.

Prechodné zníženie hodnoty majetku sa vyjadruje opravnou položkou.

Účtovná jednotka tvorila opravné položky k

- |                                     |   |   |
|-------------------------------------|---|---|
| - odpisovanému dlhodobému majetku   | <input type="checkbox"/> áno            | <input checked="" type="checkbox"/> nie |
| - neodpisovanému dlhodobému majetku | <input type="checkbox"/> áno            | <input checked="" type="checkbox"/> nie |
| - nedokončeným investíciám          | <input type="checkbox"/> áno            | <input checked="" type="checkbox"/> nie |
| - dlhodobému finančnému majetku     | <input type="checkbox"/> áno            | <input checked="" type="checkbox"/> nie |
| - zásobám                           | <input type="checkbox"/> áno            | <input checked="" type="checkbox"/> nie |
| - pohľadávkam                       | <input checked="" type="checkbox"/> áno | <input type="checkbox"/> nie            |

Účtovná jednotka tvorila opravné položky k pohľadávkam v rámci hlavnej činnosti, pri ktorých je riziko, že ich dlžník úplne alebo čiastočne nezaplatí, ak od splatnosti pohľadávky uplynula doba dlhšia ako:

360	najviac do výšky 20 % menovitej hodnoty pohľadávky bez príslušenstva
720	najviac do výšky 50 % menovitej hodnoty pohľadávky bez príslušenstva
1080	najviac do výšky 100 % menovitej hodnoty pohľadávky bez príslušenstva

Účtovná jednotka tvorila opravné položky k pohľadávkam v rámci podnikateľskej činnosti, podľa ustanovenia § 20 zákona č.595/2003 Z.z. o dani z príjmov v z.n.p..

#### 6. Zásady pre vykazovanie transferov.

O nároku na dotácie zo štátneho rozpočtu sa účtuje, ak je takmer isté, že sa splnia všetky podmienky súvisiace s dotáciou a súčasne, že sa dotácia poskytne.

#### Bežný transfer

- prijatý od cudzích subjektov - sa zúčtuje do výnosov vo vecnej a časovej súvislosti s nákladmi
- prijatý od zriaďovateľa - sa zúčtuje do výnosov vo vecnej a časovej súvislosti s výdavkami
- poskytnutý cudzím subjektom - sa zúčtuje do nákladov po splnení podmienok
- poskytnutý vlastným subjektom - sa zúčtuje do nákladov pri poskytnutí transferu

### Kapitálový transfer

- prijatý od cudzích subjektov - sa zúčtuje do výnosov vo vecnej a časovej súvislosti s nákladmi (napr. s odpismi, s opravnou položkou, so zostatkovou hodnotou vyradeného dlhodobého majetku).
- prijatý od zriaďovateľa - sa zúčtuje do výnosov vo vecnej a časovej súvislosti s nákladmi (napr. s odpismi, s opravnou položkou, so zostatkovou hodnotou vyradeného dlhodobého majetku).
- poskytnutý cudzím subjektom - sa zúčtuje do nákladov po splnení podmienok.
- poskytnutý vlastným subjektom - sa zúčtuje do nákladov vo vecnej a časovej súvislosti s nákladmi účtovanými v organizáciách v zriaďovateľskej pôsobnosti obce/mesta.

### 7. Spôsob prepočtu údajov v cudzích menách na menu euro.

Majetok a záväzky vyjadrené v cudzej mene sa ku dňu uskutočnenia účtovného prípadu prepočítavajú na menu euro referenčným výmenným kurzom určeným a vyhláseným Európskou centrálnou bankou alebo Národnou bankou Slovenska v deň predchádzajúci dňu uskutočnenia účtovného prípadu.

Na ocenenie prírastku cudzej meny nakúpenej za euro sa použije kurz, za ktorý bola táto cudzia mena nakúpená.

Na úbytok rovnakej cudzej meny v hotovosti alebo z devízového účtu sa na prepočet cudzej meny na eurá použije referenčný výmenný kurz určený a vyhlásený Európskou centrálnou bankou alebo Národnou bankou Slovenska v deň predchádzajúci dňu uskutočnenia účtovného prípadu.

Majetok a záväzky vyjadrené v cudzej mene (okrem prijatých a poskytnutých preddavkov) sa ku dňu, ku ktorému sa zostavuje účtovná závierka, prepočítavajú na menu euro referenčným výmenným kurzom určeným a vyhláseným Európskou centrálnou bankou alebo Národnou bankou Slovenska v deň, ku ktorému sa zostavuje účtovná závierka, a účtujú sa s vplyvom na výsledok hospodárenia.

Prijaté a poskytnuté preddavky v cudzej mene prostredníctvom účtu vedeného v tejto cudzej mene sa prepočítavajú na menu euro referenčným výmenným kurzom určeným a vyhláseným Európskou centrálnou bankou alebo Národnou bankou Slovenska v deň predchádzajúci dňu uskutočnenia účtovného prípadu. Ku dňu, ku ktorému sa zostavuje účtovná závierka, sa už neprepočítavajú.

Prijaté a poskytnuté preddavky v cudzej mene na účet zriadený v eurách a z účtu zriadeného v eurách sa prepočítavajú na menu euro kurzom, za ktorý boli tieto hodnoty nakúpené alebo predané. Ku dňu, ku ktorému sa zostavuje účtovná závierka, sa už neprepočítavajú.

## Čl. III

### Informácie o údajoch na strane aktív súvahy

#### A Neobežný majetok

#### 1. Dlhodobý nehmotný majetok a dlhodobý hmotný majetok

##### a) prehľad o pohybe dlhodobého majetku

		Prírastky	Úbytky	Druh majetku	NS	Poznámka
		5 976,00		Mobilná aplikácia - hlásenie podnetov	20	KT od zriaďovateľa - nákup
Účet 013	Softvér	5 976,00	0,00			
		770,00		TZ - komunikácie a odstavné plochy ul. Komenského	20	odovzdanie do správy - protokol z MsÚ č. 1/2020
		512,00		Spevnené plochy - vjazd z MK k RD Ploštín	20	odovzdanie do správy - protokol z MsÚ č. 2/2020
		54 160,73		Mestská cyklotrasa za zamestnaním L.M. - Park Márie Rázusovej Martákovvej	20	odovzdanie do správy - protokol z MsÚ č. 6/2020
		61 038,08		Odstavné plochy ul. Jilemnického	20	odovzdanie do správy - protokol z MsÚ č. 7/2020

Verejnoprospešné služby Liptovský Mikuláš, Družstevná 1, 031 01 Liptovský Mikuláš  
Poznámky individuálnej účtovnej závierky zostavenej k 31. decembru 2020

		84 165,20		Parkovacie plochy ZŠ s MŠ Okoličianska	20	odovzdanie do správy - protokol z MsÚ č. 8/2020
		350,00		Stavebné úpravy výjazdu z areálu bývalých kasární ul. Hurbanova	20	odovzdanie do správy - protokol z MsÚ č. 10/2020
		370 656,18		Mestská cyklotrasa za zamestnaním L.M. - III. Etapa	20	odovzdanie do správy - protokol z MsÚ č. 12/2020
		3 645,26		Oplotenie detského ihriska Demänová	29	KT od zriaďovateľa - dokončená investícia
		22 085,00		Cintorín Vrbica - rozšírenie prístupovej komunikácie	21	KT od zriaďovateľa - dokončená investícia
		49 956,27		Parkovisko ZŠ s MŠ Demänovská ul. (komplexná rekonštrukcia MK)	20	odovzdanie do správy - protokol z MsÚ č. 17/2020
		4 910,32		Vodovodná prípojka s fontánkou na pitie	20	odovzdanie do správy - protokol z MsÚ č. 19/2020
		73 727,16		Stavebné úpravy, modernizácia ul. Okružná	20	odovzdanie do správy - protokol z MsÚ č. 21/2020
		53 975,11		Stavebné úpravy MK ul. kpt. Nálepku	20	odovzdanie do správy - protokol z MsÚ č. 21/2020
<b>Spolu 021</b>	<b>Stavby</b>	<b>779 951,31</b>	<b>0,00</b>			
		5 640,00		Parkovací automat (ul. Belopotockého)	22	podnikateľská činnosť - nákup
		1 199,98		Veľkokapacitný kontajner 7m3 - otvorený	20	odovzdanie do správy - protokol z MsÚ č. 11/2020
		1 199,98		Veľkokapacitný kontajner 7m3 - otvorený	20	odovzdanie do správy - protokol z MsÚ č. 11/2020
		1 199,98		Veľkokapacitný kontajner 7m3 - otvorený	20	odovzdanie do správy - protokol z MsÚ č. 11/2020
		1 199,97		Veľkokapacitný kontajner 7m3 - otvorený	20	odovzdanie do správy - protokol z MsÚ č. 11/2020
		1 199,97		Veľkokapacitný kontajner 7m3 - otvorený	20	odovzdanie do správy - protokol z MsÚ č. 11/2020
		3 475,08		Kamerový systém na Vrbickom cintoríne	21	KT od zriaďovateľa - nákup
<b>Spolu 022</b>	<b>Stroje, inventár</b>	<b>15 114,96</b>	<b>0,00</b>			
			14 933,94	Citroen Berlingo LM 970 AN	20	fyzická likvidácia
<b>Spolu 023</b>	<b>Dopravné prostriedky</b>	<b>0,00</b>	<b>14 933,94</b>			
			6 041,29	Pozemok KP CPA 648/8	12	odňatie zo správy - protokol z MsÚ č. 20/2020
<b>Spolu 031</b>	<b>Pozemky</b>	<b>0,00</b>	<b>6 041,29</b>			
<b>Spolu 032</b>	<b>Umelecké diela</b>	<b>0,00</b>	<b>0,00</b>			
<b>SPOLU 01 - 03</b>		<b>801 042,27</b>	<b>20 975,23</b>			

b) prírastky a úbytky na účtoch obstarania

Účet	Názov obstarania	Počiatkový stav k 1.1.2020	Prírastok	Úbytok	Zostatok k 31.12.2020
042 13	Parkovací automat (ul. Belopotockého)	0,00	5 640,00	5 640,00	0,00
042 38	Oceľový sklad Okoličné	4 823,73	0,00	4 823,73	0,00
042 52	Protipovodňové opatrenia Váh	37 100,00	0,00	0,00	37 100,00
042 65	Kamerový systém na Vrbickom cintoríne	0,00	3 475,08	3 475,08	0,00
042 87	PD Zakrytie a rekultivácia skládky V. Poruba	11 561,00	0,00	0,00	11 561,00
042 98	Cintorín Vrbica - rozšírenie prístupovej komunikácie	0,00	22 085,00	22 085,00	0,00

Verejnoprospešné služby Liptovský Mikuláš, Družstevná 1, 031 01 Liptovský Mikuláš  
Poznámky individuálnej účtovnej závierky zostavenej k 31. decembru 2020

042 99	Oplotenie detského ihriska Demänová	0,00	3 645,26	3 645,26	0,00
042 100	Cykloprístrešok Háj Nicovô	0,00	7 900,00	0,00	7 900,00
	Spolu:	53 484,73	42 745,34	39 669,07	56 561,00

c) spôsob a výška poistenia dlhodobého nehmotného majetku a dlhodobého hmotného majetku

UNIQA - predmet poistenia	Spôsob poistenia	Poistná suma v €	Výška poistenia v €
<b>Komplexné živelné poistenie</b>			
Nehnutelnosti – výber	nová cena	16 547 593,88	3 144,04
Nehnutelnosti – súbor	časová cena	31 137 344,00	5 916,10
Hnuteľné veci – súbor	nová cena	4 001 756,00	760,33
Veci zvláštnej hodnoty – súbor	1. riziko	6 200,00	3,10
Odpratávacie, demolačné náklady	1. riziko	50 000,00	75,00
		<b>51 742 893,88</b>	<b>9 898,57</b>
<b>Poistenie pre prípad odcudzenia</b>			
Nehnutelnosti – súbor	1. riziko, nová cena	10 000,00	45,00
Hnuteľné veci – súbor	1. riziko, nová cena	50 000,00	250,00
Veci zvláštnej hodnoty – súbor	1. riziko	6 200,00	27,90
Peniaze a cennosti v trezore	1. riziko	1 000,00	7,00
		<b>67 200,00</b>	<b>329,90</b>
<b>Poistenie strojov a elektroniky</b>			
Stroje a elektronika – súbor	1. riziko, nová cena	260 000,00	2 600,00
		<b>260 000,00</b>	<b>2 600,00</b>
<b>Poistenie skla</b>			
Sklo – súbor	1. riziko, nová cena	1 000,00	15,00

Dopravné prostriedky a stroje sú poistené nasledovne:

Druh poistenia	Poist'ovňa	Výška poistenia v €
Povinné zmluvné poistenie	Allianz - Slovenská poisťovňa, a.s., Bratislava	18 236,66
Havarijné poistenie	Komunálna poisťovňa, Generali poisťovňa, UNIQA	17 487,07
Poistenie strojov a zariadení	Komunálna poisťovňa, KOOPERATIVA, ČSOB poisťovňa	2 503,10

d) opis a hodnota dlhodobého majetku vo vlastníctve účtovnej jednotky alebo v správe účtovnej jednotky

Majetok, ku ktorému má účtovná jednotka vlastnícke právo	Suma
<b>Vlastný majetok spolu</b>	<b>6 972 858,32</b>
z toho : Softvér	36 755,16
Budovy, stavby	4 683 190,18
Stroje, prístroje, zariadenia, inventár	785 401,52
Dopravné prostriedky	1 467 511,46

*Verejnoprospešné služby Liptovský Mikuláš, Družstevná 1, 031 01 Liptovský Mikuláš*  
Poznámky individuálnej účtovnej závierky zostavenej k 31. decembru 2020

<b>Majetok v správe spolu</b>	<b>36 615 317,20</b>
z toho : Softvér	63 516,00
Budovy, stavby	32 573 886,62
Stroje, prístroje, zariadenia, inventár	2 100 224,32
Dopravné prostriedky	1 717 687,48
Pozemky	153 802,78
Umelecké diela	6 200,00

e) opis a hodnota majetku, ku ktorému účtovná jednotka nemá vlastnícke právo

Majetok, ku ktorému nemá účtovná jednotka vlastnícke právo	Suma
Majetok, ktorý sa využíva na základe leasingovej zmluvy č. LZC/17/00171 - špeciálne nákladné vozidlo nové MAN TGM	199 287,81

## B Obežný majetok

### 1. Zásoby

a) spôsob a výška poistenia zásob

UNIQA - predmet poistenia	Spôsob poistenia	Poistná suma v €	Výška poistenia v €
<i>Komplexné živelné poistenie</i>			
Súbor zásob	nová cena	93 000,00	17,67
<i>Poistenie pre prípad odcudzenia</i>			
Súbor zásob	1. riziko, nová cena	5 000,00	22,50

b) opis a hodnota zásob

Účet	Druh zásob	Počiatočný stav k 1.1.2020	Prírastok	Úbytok	Zostatok k 31.12.2020
112 10	Materiál na sklade	48 625,20	172 146,15	191 357,04	29 414,31
112 11	Nafta	19 309,41	140 312,53	145 082,59	14 539,35
112 12	Benzín	550,02	12 420,25	12 491,95	478,32
112 13	Oleje	1 069,82	1 514,12	1 251,10	1 332,84
112 14	OOPP	6 132,60	16 585,36	16 810,61	5 907,35
132 10	Tovar na sklade	16 984,69	43 389,65	48 390,84	11 983,50
	Spolu:	92 671,74	386 368,06	415 384,13	63 655,67

### 2. Pohľadávky

a) opis významných pohľadávok podľa jednotlivých položiek súvahy

Pohľadávky krátkodobé	Riadok súvahy	Hodnota pohľadávok
Odberatelia	061	163 599,35
Poskytnuté preddavky	064	502,05
Ostatné pohľadávky	065	11 037,99
Pohľadávky voči zamestnancom	070	2 865,32

b) vývoj opravnej položky k pohľadávkam

Účet	Názov	Poč.stav k 1.1.2020	Tvorba	Zrušenie	Stav k 31.12.2020
311	Opravná položka k pohľadávkam	12 127,49	1 800,93	124,00	13 804,42

Opis dôvodov tvorby, zníženia a zrušenia opravných položiek k pohľadávkam

Pohl'advky	Suma OP	Dôvod tvorby, zníženia a zrušenia OP
Účet 311	1 800,93	Zvýšenie OP z dôvodu splnenia zákonných podmienok pre tvorbu OP
Účet 311	40,00	Zrušenie opravných položiek z dôvodu úhrady faktúr
Účet 311	84,00	Zrušenie opravných položiek z dôvodu odpisu faktúr

c) pohľadávky podľa doby splatnosti (riadky 048 a 060 súvahy)

Pohl'advky brutto (bez opravných položiek) k 31.12.2020		
účet 311 odberatelia		163 599,35
Z toho:	po splatnosti	87 441,45
	v dobe splatnosti	76 157,90
účet 314 poskytnuté preddavky		502,05
Z toho:	po splatnosti	0,00
	v dobe splatnosti	502,05
účet 315 ostatné pohľadávky		11 037,99
Z toho:	po splatnosti	769,00
	v dobe splatnosti (dobropisy – preplatky na elektrickej energii, vode a teple k 31.12.2020)	10 268,99
účet 335 pohľadávky voči zamestnancom		2 865,32
Z toho:	po splatnosti	0,00
	v dobe splatnosti	2 865,32
účet 341 daň z príjmov		3 719,83
Z toho:	po splatnosti	0,00
	v dobe splatnosti	3 719,83
účet 345 daň z motorových vozidiel		207,77
Z toho:	po splatnosti	0,00
	v dobe splatnosti	207,77
účet 378 iné pohľadávky (finančné zábezpeky)		3 717,34
Z toho:	po splatnosti	0,00
	v dobe splatnosti	3 717,34

d) pohľadávky po splatnosti (riadky 048 a 060 súvahy)

Pohl'advky po splatnosti k 31.12.2020 (nad 300 €)

Odberateľ	suma v €	Poznámka
AMI INOX DESIGN, s.r.o., Kremnica	1 120	upomienka
BRAAND GROUP, s.r.o., Bratislava-Rača	657	vymáhanie cez právneho zástupcu
Demänová village, s.r.o.	2 715	zapl. 17.02.2021
DOM+K, s.r.o., Poprad	2 435	prebieha exekúcia

*Verejnoprospešné služby Liptovský Mikuláš, Družstevná 1, 031 01 Liptovský Mikuláš*  
Poznámky individuálnej účtovnej závierky zostavenej k 31. decembru 2020

DUO CREATIVE, s.r.o., Hlohovec	4 369	1 421 € zapl. 20.01.2021, upomienka
ENVI-PAK, a.s., Bratislava	40 990	zapl. 13.01.2021
ENWASTE s.r.o., Zvolen	1 194	zapl. 22.01.2021
EURODOM - SK s.r.o., Poprad	774	vymáhanie cez právneho zástupcu
Hefaistos s.r.o., Bratislava	330	vymáhanie cez právneho zástupcu
I&G Ivan Gašpar, Dolný Kubín	1 958	platí v splátkach
Interjan, s.r.o., Košice	717	vymáhanie cez právneho zástupcu
K&M, a.s., Liptovský Mikuláš	649	vymáhanie cez právneho zástupcu
Liptovská vodárenská spoločnosť, a.s.	1 174	zapl. 27.01.2021
LS spol. s r.o., Žiar nad Hronom	541	vymáhanie cez právneho zástupcu
Lucia Lanovcová - Bar Delfin	800	100 € zapl. 17.02.2021, upomienka
Lupčianka, s.r.o., Liptovský Mikuláš	7 546	zapl. 20.01.2021
MK-LM, s.r.o., Liptovský Mikuláš	469	zapl. 13.01.2021
MOCOOP, spol. s r.o., Mýtne Ludany	1 546	vymáhanie cez právneho zástupcu
Muchy Richard, Svätý Kríž	497	vymáhanie cez právneho zástupcu
Neon Grip Slovakia s.r.o., Banská Bystrica	598	vymáhanie cez právneho zástupcu
Oravec Miroslav, Jakubovany	350	vymáhanie cez právneho zástupcu
PRIMA SLOVAKIA s.r.o., Liptovský Mikuláš	2 797	zapl. 05.01.2021
REMASTAV, Heľpa	4 938	prebieha exekúcia
Richter René, Liptovská Porúbka	700	vymáhanie cez právneho zástupcu
Sasazu, s.r.o., Liptovský Mikuláš	451	vymáhanie cez právneho zástupcu
Šemat LM, s.r.o., Liptovský Mikuláš	601	vymáhanie cez právneho zástupcu
Tomčík Peter, Okoličné	356	platí v splátkach

### 3. Časové rozlíšenie

#### Významné položky časového rozlíšenia nákladov budúcich období

Opis položky časového rozlíšenia	Riadok súvahy	Zostatok k 31.12.2019	Prírastky +	Úbytky -	Zostatok k 31.12.2020
Náklady budúcich období spolu:	111	12 360,86	18 036,31	12 360,86	18 036,31
Z toho:					
Telefónne poplatky					405,85
Internet					449,38
GPS					77,34
Predplatné časopisov a publikácií					390,79
Poistenie					14 707,31
Úrok z leasingu					86,89
Reklama - Pohrebníctvo					127,76
Antivírusový program ESET					881,84
Servisná podpora programov CENKROS a Evidencia odpadov					885,68
Registrácia domény na rok 2021 – Slovak Telekom					23,47

**Čl. IV**  
**Informácie o údajoch na strane pasív súvahy**

**A Vlastné imanie**

Názov položky	Zostatok k 31.12.2019	Zvýšenie	Zníženie	Presun	Zostatok k 31.12.2020
Zákonný rezervný fond	151 908,06			-45 952,60	105 955,46
Nevysporiadaný VH minulých rokov	882 301,92				882 301,92
Výsledok hospodárenia	-45 952,60	7 959,92		45 952,60	7 959,92

Presun vo výške 45 952,60 € = preúčtovanie HV za rok 2019 (strata v hlavnej činnosti 77 741,84 € a zisk v podnikateľskej činnosti 31 789,24 €).

**B Závazky**

**1. Rezervy**

Predpokladaný rok použitia rezerv a opis významných položiek rezerv

Názov položky	Hodnota v €	Predpokladaný rok použitia
Ostatné rezervy – rezerva na monitoring skládky	141 533,77	2021 - 2045
Ostatné rezervy – rezerva na odmenu riaditeľovi a odvody	1 270,58	2021
Zákonné rezervy – rezerva na dovolenky a odvody	23 185,12	2021
Zákonné rezervy – rezerva na odmenu riaditeľovi a odvody	494,11	2021

**2. Závazky podľa doby splatnosti**

**a) krátkodobé záväzky (riadok 151 súvahy)**

Závazok	Riadok súvahy	Hodnota záväzku
Dodávatelia	152	47 345,87
Závazky z nájmu	157	17 988,50
Iné záväzky	160	17 471,49
Zamestnanci	163	118 273,42
Zúčtovanie s orgánmi poistenia	165	77 524,86
Ostatné priame dane	167	16 051,27
DPH	168	13 192,95

**b) dlhodobé záväzky (riadok 140 súvahy)**

Závazok	Riadok súvahy	Hodnota záväzku
Závazky zo sociálneho fondu	144	7 671,18
Závazky z nájmu	145	36 054,46

**c) záväzky podľa zostatkovej doby splatnosti (riadky 140 a 151 súvahy)**

<b>Závazky spolu:</b>		<b>351 574,00</b>
Z toho:	po splatnosti	249,90
	v dobe splatnosti	351 324,10

d) popis významných položiek záväzkov

Záväzok	Hodnota záväzku	Opis
Brantner Fatra, s.r.o., Martin	18 663,89	skládkovanie odpadu
Energie2, a.s., Bratislava	4 466,40	dodávka elektrickej energie
FIN.M.O.S., Bratislava	3 986,28	odplata za umiestnenie reklamných zariadení na stĺpoch VO
Liptovská vodárenská spoločnosť, a.s.	12 474,64	vodné, stočné
SYNERGON a.s., Banská Bystrica	1 452,00	údržba systému APV

3. Časové rozlíšenie

a) popis významných položiek časového rozlíšenia výnosov budúcich období

Popis významnej položky časového rozlíšenia	Zostatok k 31.12.2020	Zostatok k 31.12.2019
Výnosy budúcich období spolu z toho:	1 124,01	771,60
Prenájom trhového stánku	256,51	296,60
Prenájom bazéna v Krytej plavárni plaveckými klubmi	867,50	475,00

b) informácia o prijatých kapitálových transferoch zaúčtovaných na účte 384

Kapitálový transfer	Stav k 31.12.2020	Stav k 31.12.2019
Recyklačný fond – Systém separovaného zberu 2008	4 285,60	4 441,60
Recyklačný fond – Systém separovaného zberu 2014	0,00	4 610,00
Recyklačný fond – Podzemné kontajnery 2016	42 649,00	43 837,00

Čl. V

Informácie o výnosoch a nákladoch

1. Výnosy - popis a výška významných položiek výnosov

Popis / číslo účtu a názov/	Suma k 31.12.2020	Suma k 31.12.2019
<b>a) tržby za vlastné výkony a tovar</b>		
602 - Tržby z predaja služieb	913 390,82	941 595,08
- plagátovanie	2 642,03	4 943,53
- služby úseku zelene	37 268,09	37 225,53
- služby strojného čistenia	11 796,04	12 812,37
- služby Krytej plavárne	26 492,61	42 073,62
- služby telocvične v KP	6 149,16	13 157,66
- služby horolezecká stena	1 357,17	2 493,50
- služby sauna	4 200,17	6 918,60
- služby soľná jaskyňa	521,00	1 521,00
- služby plážové ihrisko	781,50	698,75
- refakturácia elektrickej energie	3 869,34	3 552,33
- tržby za vývoz odpadu	84 266,54	102 914,23
- tržby za separáciu – zberné dvory	234,78	85,83
- tržby separačnej haly	446 928,43	425 950,04
- tržby prekládkovej stanice	125 676,38	116 732,49
- tržby za služby úseku miestnych komunikácií	51 407,11	96 827,74
- tržby za pohrebné služby	57 483,75	45 813,26
- tržby za vstupy kamenárov	137,66	487,45
- stavebné práce bez DPH	49 889,01	27 387,15
- asfaltárske práce	2 290,05	0,00
604 - Tržby za tovar	162 982,91	171 342,65
- odpadové nádoby	26 984,25	20 807,95

Verejnoprospešné služby Liptovský Mikuláš, Družstevná 1, 031 01 Liptovský Mikuláš  
Poznámky individuálnej účtovnej závierky zostavenej k 31. decembru 2020

- vyseparované zložky	92 289,79	102 321,28
- kovový odpad	12 271,85	15 176,20
- pohrebný tovar	29 918,02	30 598,73
- papier výkup	1 519,00	2 438,49
<b>b) aktivácia dlhodobého hmotného majetku</b>		
624 - aktivácia dlhodobého hmotného majetku	<b>18 961,18</b>	<b>5 130,77</b>
<b>c) tržby z predaja dlhodobého nehmotného a hmotného majetku</b>		
641 - Tržby z predaja majetku	<b>0,00</b>	<b>1 249,97</b>
<b>d) tržby z predaja materiálu</b>		
642 - Tržby z predaja materiálu	<b>0,00</b>	<b>44,57</b>
<b>e) finančné výnosy</b>		
662 – Úroky	<b>31,63</b>	<b>306,53</b>
<b>f) výnosy z transferov a rozpočtových príjmov v obciach, VÚC a v RO a PO zriadených obcou alebo VÚC</b>		
691 - Výnosy z bežných transferov z rozpočtu obce, VÚC	<b>2 626 041,66</b>	<b>2 728 029,44</b>
- bežný transfer - súpisy prác	1 655 248,31	1 683 701,79
- bežný transfer na prevádzku	890 492,00	954 530,00
- bežný účelový transfer	80 301,35	89 797,65
692 - Výnosy z kapitálových transferov z rozpočtu obce, VÚC		
- zúčtovanie kapitálového transferu zriadaťovateľa - odpisy	<b>1 023 969,30</b>	<b>1 179 005,46</b>
698 - Výnosy samosprávy z kapitálových transferov od ostatných subjektov mimo verejnej správy		
- zúčtovanie kapitálového transferu od ostatných subjektov mimo verejnej správy – Recyklačný fond	<b>5 954,00</b>	<b>20 064,00</b>
<b>g) ostatné výnosy</b>		
644 - Zmluvné pokuty, penále a úroky z omeškania	<b>31,80</b>	<b>100,27</b>
648 - Ostatné výnosy	<b>143 325,32</b>	<b>143 394,61</b>
- poistné plnenie	16 584,55	15 606,21
- vratky	163,90	327,08
- prenájom informačných tabúl	35 417,42	36 524,56
- prenájom informačných lamiel	5 614,39	5 375,68
- prenájom trhových stánkov	740,09	739,98
- prenájom odstavných plôch	28 397,76	32 721,28
- nájom nebytových priestorov	2 777,06	2 777,06
- nájom priestorov v Krytej plavárni	9 090,02	9 880,51 a
- nájom – Umelý trávnik	787,50	1 865,01
- náhrady škody – vlastní zamestnanci	0,00	300,00
- prenájom hrobových miest	12 945,00	12 144,00
- ostatné výnosy	127,60	427,22
- poplatok zo zákona za uloženie odpadu	30 680,03	24 706,02
<b>h) zúčtovanie rezerv, opravných položiek, časového rozlíšenia</b>		
652- Zúčtovanie zákonných rezerv	<b>29 921,96</b>	<b>28 880,24</b>
- nevyčerpané dovolenky a odvody z dovoleniiek PČ	29 222,24	28 244,12
- odmena riaditeľovi a odvody z odmeny	699,72	636,12
653 - Zúčtovanie ostatných rezerv z prevádzkovej činnosti	<b>6 544,96</b>	<b>8 401,75</b>
- monitoring skládky HČ	4 745,68	6 766,02
- odmena riaditeľovi a odvody z odmeny	1 799,28	1 635,73
657 - Zúčtovanie zákonných opravných položiek k pohľadávkam	<b>84,00</b>	<b>709,92</b>
658 - Zúčtovanie ostatných opravných položiek k pohľadávkam	<b>40,00</b>	<b>40,00</b>

Celková výška výnosov k 31.12.2020 bola vykázaná v čiastke 4 931 279,54 €, čo predstavuje pokles výnosov oproti roku 2019, keď bola celková výška výnosov vykázaná v sume 5 228 295,26 €. Pokles vo výške 297 015,72 € bol spôsobený kombináciou viacerých faktorov vplyvujúcich tak na organizáciu samotnú, ako aj na príčinné súvislosti zriaďovateľa voči organizácii. Vplyvom obmedzení a opatrení roku 2020 zaznamenali jednotlivé strediská zmeny oproti roku 2019. Krytá plaváreň zatvorená takmer polrok dosiahla tržby z predaja služieb na polovičnej úrovni oproti predchádzajúcim obdobiam. Navýšenie objemu nádob a optimalizácia intenzity vývozu separovaného zberu priniesli vyššie tržby za separáciu aj vyššie množstvá vyseparovaného zberu, na druhej strane pád cien za jednotlivé komodity spôsobil zníženie tržieb z predaja. Pokles služieb na úseku miestnych komunikácií spôsobil významné zníženie

tržieb, naopak nárast zaznamenal predaj služieb v stavebných prácach. Úpravou cenníka pohrebných služieb a nárastom vykonaných obradov došlo k zvýšeniu tržieb za pohrebné služby. Vo vzťahu so zriaďovateľom došlo k významným úsporám na strane mesta, čo sa premietlo aj do zníženia bežných transferov na základe súpisov prác, došlo tiež k zníženiu bežných prevádzkových a účelových transferov. Rovnako výnosy z kapitálových transferov od zriaďovateľa aj od ostatných subjektov boli nižšie oproti roku 2019 a podieľali sa na celkovom poklese výnosov organizácie.

## 2. Náklady - popis a výška významných položiek nákladov

Popis /číslo účtu a názov/	Suma k 31.12.2020	Suma k 31.12.2019
<b>a) spotrebované nákupy</b>		
501 - Spotreba materiálu	412 969,90	444 274,84
- z toho: pohonné hmoty	161 545,63	200 708,63
spotreba ochranných a dezinfekčných prostriedkov v súvislosti so šíriacim sa ochorením COVID-19	10 256,08	0,00
502 - Spotreba energie	233 586,21	261 308,94
- elektrická energia	121 706,51	132 048,84
- voda	6 800,95	8 940,83
- plyn	105 078,75	120 319,27
504 - Predaný tovar	48 390,84	45 229,96
- odpadové nádoby	22 100,88	16 967,00
- odpadový papier	0,00	6 351,04
- pohrebný tovar	25 213,07	19 677,69
- papier výkup	1 076,89	2 234,23
<b>b) služby</b>		
511 - Opravy a udržiavanie	213 781,31	317 087,01
- oprava hardvér, softvér	17 258,38	16 515,68
- oprava svetelné signalizačné zariadenia	474,72	2 821,68
- oprava stroje, prístroje, zariadenia	28 126,20	25 095,26
- oprava dopravné prostriedky	60 482,35	82 361,58
- oprava miestne komunikácie	39 565,18	98 163,12
- oprava budovy, objekty a ich časti	46 988,46	28 151,78
- oprava dopravné značenie	0,00	38 451,00
- oprava drobný hmotný majetok	216,00	225,00
- oprava verejné osvetlenie	6 688,06	7 712,19
- oprava po škodách, haváriách	11 272,55	13 344,74
- oprava športové zariadenia	1 213,20	2 387,47
- opravy ostatné	1 496,21	1 857,51
512 – Cestovné	248,32	985,81
513 - Náklady na reprezentáciu	559,12	1 160,57
518 - Ostatné služby	473 982,20	483 069,24
- expertízy vody, posudky	7 142,71	6 705,09
- školenia, kurzy, semináre	1 840,39	7 551,75
- čistenie kanalizácií, ČOV	1 509,30	616,99
- stočné, vývoz fekálií	78 604,86	77 367,36
- likvidácia odpadu	18 721,42	22 277,17
- poštové služby	1 997,60	1 765,17
- telefónne služby, internet	17 422,52	16 354,98
- právne služby	7 349,23	6 864,00
- emisné kontroly, STK	3 471,75	6 353,48
- prepravné služby	13 926,40	10 066,01
- revízie	22 649,85	21 998,16
- zdravotnícke služby	479,00	2 318,60
- rozmnožovanie, tlač, laminovanie, renovácia tonerov	1 987,72	3 302,49
- pranie	1 732,03	1 674,14
- činnosť TPO a BOZP	2 858,88	3 827,40
- monitoring skládky Veterná Poruba	4 745,68	6 766,02
- nájomné strojov, dopravných prostriedkov	15 124,79	17 764,34
- FIN.M.O.S. – odplata z nájomného za informačné tabule	16 438,82	18 595,58

Verejnoprospešné služby Liptovský Mikuláš, Družstevná 1, 031 01 Liptovský Mikuláš  
Poznámky individuálnej účtovnej závierky zostavenej k 31. decembru 2020

- skládkovanie odpadu BRANTNER	155 753,45	111 864,74
- skládkovanie odpadu OZO	6 832,40	40 645,99
- kremácia, nakladanie s telesnými ostatkami	8 692,73	7 109,75
- ozonizácia priestorov v súvislosti so šíriacim sa COVID-19	456,24	0,00
- ostatné služby	84 244,43	91 280,03
<b>c) osobné náklady</b>		
521 - Mzdové náklady	1 672 471,70	1 633 889,49
524 - Záonné sociálne poistenie	547 015,06	567 870,87
525 - Ostatné sociálne poistenie	6 110,35	0,00
527 - Záonné sociálne náklady	116 219,62	148 000,18
<b>d) dane a poplatky</b>		
531 - Daň z motorových vozidiel	4 961,27	4 807,81
532 - Daň z nehnuteľností	18,90	15,12
538 - Ostatné dane a poplatky	5 671,59	6 483,36
- správne a súdne poplatky	95,00	384,50
- kolky	0,00	1 414,58
- poplatok za komunálny odpad	3 415,43	3 406,10
- koncesionárske poplatky	955,92	955,92
- diaľničné známky, mýto	1 205,24	322,26
<b>e) odpisy, rezervy a opravné položky</b>		
551 - Odpisy DNM a DHM	1 083 504,87	1 254 790,07
- odpisy z vlastných zdrojov	53 581,57	55 720,61
- odpisy z cudzích zdrojov	1 029 923,30	1 199 069,46
552 - Tvorba zákonných rezerv	23 679,23	29 921,96
- nevyčerpané dovolenky a odvody z dovoleniek	23 185,12	29 222,24
- odmena riaditeľovi a odvody z odmeny	494,11	699,72
553 - Tvorba ostatných rezerv	1 270,58	1 799,28
- odmena riaditeľovi a odvody z odmeny		
557 - Tvorba zákonných opravných položiek k pohľadávkam	1 748,93	822,70
558 - Tvorba ostatných opravných položiek k pohľadávkam	52,00	50,00
<b>f) finančné náklady</b>		
562 - Úroky	1 982,20	3 111,84
568 - Ostatné finančné náklady	52 811,98	42 831,68
- bankové poplatky	1 974,84	1 824,16
- poistenie majetku	10 985,03	6 678,04
- poistenie vozidiel	35 723,73	30 927,59
- poistenie strojov	2 503,10	2 516,23
- poistenie zodpovednosti za škodu	1 464,17	574,00
- enviromentálne poistenie	161,11	311,66
<b>g) ostatné náklady</b>		
545 - Ostatné pokuty, penále a úroky z omeškania	800,00	5 000,00
546 - Odpis pohľadávky	167,99	731,50
548 - Ostatné náklady na prevádzkovú činnosť	12 021,80	7 845,68
- DPH z leasingu	5 404,07	7 513,68
- členské príspevky	332,00	332,00
- trovy exekučného konania	665,00	0,00
- náhrady zo zodpovednosti za spôsobené škody fyzickým osobám	697,00	0,00
- zmarená investícia	4 823,73	0,00
- ostatné náklady na prevádzkovú činnosť	100,00	0,00
549 - Manká a škody	0,00	94,28
<b>h) dane z príjmov</b>		
591 - Dane z príjmov	9 293,65	13 065,67
- splatná daň z príjmov	9 287,65	13 007,48
- daň z bankových úrokov	6,00	58,19

Celková výška nákladov k 31.12.2020 bola vykázaná v čiastke 4 923 319,62 €, čo predstavuje pokles nákladov oproti roku 2019, keď bola celková výška nákladov vykázaná v sume 5 274 247,86 €. Pokles nákladov bol vo výške 350 928,24 €. Vo veľkej miere sa pod náklady podpísala pandemická situácia na Slovensku – s poklesom výkonov prác súvisela nižšia spotreba pohonných hmôt. Naopak, narástla

spotreba dezinfekčných a ochranných prostriedkov priamo súvisiacich s opatreniami proti šíreniu Covid-19, vrátane zakúpenia ozonizačnej a germicídnej jednotky na ochranu vnútorných priestorov. Významne nižšia sa ukázala spotreba energií, súvisiacich najmä s nevyužitím krytej plavárne počas jej uzatvorenia, kedy nebolo potrebné udržiavať prevádzku v bežnom režime. Z hľadiska úspor vo všetkých oblastiach neboli použité prostriedky na všetky potrebné opravy a udržiavanie, z rovnakého dôvodu klesli náklady na opravy miestnych komunikácií a dopravného značenia. Naopak, nevyužitie pracovníkov na práce pre mesto mali za následok ich využitie pri prácach potrebných na opravách vlastných objektov, a s tým súvisiaci nárast v položke opráv budov. Nevyužívanie športových zariadení počas zákazov vychádzania sa premietli do nižších nákladov na ich opravy oproti predchádzajúcemu roku. Do nákladov vstupovali tiež mzdy navýšené na základe rozhodnutia vlády od 1.1.2020, avšak vzhľadom na vyššie čerpanie práceneschopnosti a karantény nebol ich nárast až taký dramatický, ako bolo očakávané. Opatrením Sociálnej poisťovne v apríli 2020 a následným odpustením časti zákonných odvodov došlo dokonca k ich zníženiu napriek zvýšeniu miezd. Významný bol pokles nákladov najmä v časti odpisov z cudzích zdrojov, oproti len mierne zmeneným odpisom z vlastných zdrojov. Uzatvorenie novej poisťovnej zmluvy malo za následok zvýšenie tak poistenia majetku, ako aj poistenia vozidiel. Ukončenie časti leasingu sa podieľalo na znížení nákladov DPH z leasingov ovplyvňujúcich hlavnú činnosť organizácie. Na výšku nákladov mala pozitívny vplyv aj daň z príjmu nižšia o 3 720,- € oproti roku 2019.

### 3. Tržby a výrobné náklady príspevkových organizácií

Číslo účtu	Tržby a výrobné náklady príspevkových organizácií	Číslo riadku	Suma k 31.12.2020	Suma k 31.12.2019
a	B	c	1	1
601	Tržby za vlastné výrobky	01	0,00	0,00
602	Tržby z predaja služieb	02	913 390,82	941 595,08
604	Tržby za tovar	03	162 982,91	171 342,65
504	Predaný tovar	04	48 390,84	45 229,96
	<b>Tržby celkom /01+02+03-04/</b>	<b>05</b>	<b>1 027 982,89</b>	<b>1 067 707,77</b>
501	Spotreba materiálu	06	412 969,90	444 274,84
502	Spotreba energie	07	233 586,21	261 308,94
503	Spotreba ostatných neskladovateľných dodávok	08	0,00	0,00
511	Oprava a udržiavanie	09	213 781,31	317 087,01
512	Cestovné	10	248,32	985,81
513	Náklady na reprezentáciu	11	559,12	1 160,57
518	Ostatné služby	12	473 982,20	483 069,24
521	Mzdové náklady	13	1 672 471,70	1 633 889,49
524	Zákonné sociálne poistenie	14	547 015,06	567 870,87
525	Ostatné sociálne poistenie	15	6 110,35	0,00
527	Zákonné sociálne náklady	16	116 219,62	148 000,18
528	Ostatné sociálne náklady	17	0,00	0,00
531	Daň z motorových vozidiel	18	4 961,27	4 807,81
532	Daň z nehnuteľností	19	18,90	15,12
538	Ostatné dane a poplatky	20	5 671,59	6 483,36
551	Odpisy dlhodobého nehmotného majetku a dlhodobého hmotného majetku	21	1 083 504,87	1 254 790,07
	<b>Výrobné náklady celkom /r.06 až r.21/</b>	<b>22</b>	<b>4 771 100,42</b>	<b>5 123 743,31</b>
	<b>Podiel výrobných nákladov v % :</b>		<b>21,55</b>	<b>20,84</b>

Podiel výrobných nákladov VPS Liptovský Mikuláš krytých tržbami bol v roku 2020 menší ako 50 %. Príspevková organizácia spĺňa podmienky podľa § 21 ods. 2 zákona č.523/2004 Z. z. o rozpočtových pravidlách verejnej správy a o zmene a doplnení niektorých zákonov

áno  nie

**Čl. VI**  
**Informácie o údajoch na podsúvahových účtoch**

Významné položky	Hodnota	Účet
Permanentky Krytá plaváreň	16 230,00	773 10
Permanentky Relax centrum	13 995,00	773 20
Pohľadávky za škody	100,00	775 20
Materiál v skladoch civilnej ochrany	371,86	776 10
Drobný majetok - mesto	314 267,17	776 1
Drobný majetok - VPS	806 219,62	776 2
OOPP	16 252,04	776 50
Odpísané pohľadávky	58 497,61	777 10
Vyrovňavací účet k podsúvahovým účtom	-1 225 933,30	799 90

**Čl. VII**  
**Informácie o iných aktívach a iných pasívach**

Druh prenájmu	Prenajímateľ	Predmet nájmu	Zostatok k 31.12.2020 v €	Ukončenie nájmu
finančný	ČSOB Leasing, a.s., Bratislava	zametacie vozidlo Mercedes Benz	0,00	26.5.2020
finančný	BKS-Leasing s.r.o., Bratislava	špeciálne nákladné vozidlo MAN	67 640,34	21.11.2023
operatívny	VÚB Leasing, a.s., Bratislava	traktorová kosačka KUBOTA	0,00	13.5.2020

**Čl. VIII**  
**Informácie o rozpočte a hodnotenie plnenia rozpočtu**

Mestské zastupiteľstvo v Liptovskom Mikuláši v decembri 2019 neschválilo rozpočet Mesta Liptovský Mikuláš ani Verejnoprospešných služieb na rok 2020, z toho dôvodu sa začal rok rozpočtovým provizóriom.

Rozpočet VPS bol schválený až 23.04.2020 uznesením č. 12/2020.

Zmeny rozpočtu: spolu bolo vykonaných 84 zmien rozpočtu, z toho 34 z podnetu zriaďovateľa a 50 v právomoci riaditeľa organizácie.

Zmeny rozpočtu schválené Mestským zastupiteľstvom:

- zmena č. 1/0/1/2020 schválená dňa 23.04.2020 uznesením č. 11/2020
- zmena č. 10/1/9/2020 schválená dňa 25.06.2020 uznesením č. 44/2020
- zmena č. 17/2/15/2020 schválená dňa 21.08.2020 uznesením č. 57/2020

Plnenie rozpočtu:

Bežný rozpočet	Schválený rozpočet	Upravený rozpočet	Skutočnosť	%
Prijmy	2 751 745	2 730 724	2 659 972,08	97
Výdavky	2 755 065	2 735 794	2 628 701,52	96

*Verejnoprospešné služby Liptovský Mikuláš, Družstevná 1, 031 01 Liptovský Mikuláš*  
Poznámky individuálnej účtovnej závierky zostavenej k 31. decembru 2020

Kapitálový rozpočet	Schválený rozpočet	Upravený rozpočet	Skutočnosť	%
Príjmy	1 210 000	1 361 033	43 081,34	3
Výdavky	1 210 000	1 361 033	43 081,34	3
<b>Spolu BR + KR</b>	<b>Schválený rozpočet</b>	<b>Upravený rozpočet</b>	<b>Skutočnosť</b>	<b>%</b>
Príjmy	3 961 745	4 091 757	2 703 053,42	66
Výdavky	3 965 065	4 096 827	2 671 782,86	65

Finančné operácie	Schválený rozpočet	Upravený rozpočet	Skutočnosť	%
Príjmy	28 410	30 160	38 089,49	126
Výdavky	25 090	25 090	25 089,49	100
<b>Podnikateľská činnosť</b>	<b>Schválený rozpočet</b>	<b>Upravený rozpočet</b>	<b>Skutočnosť</b>	<b>%</b>
Príjmy	1 303 360	1 403 792	1 403 788,18	100
Výdavky	1 301 301	1 401 733	1 395 083,92	100
<b>Spolu FO + PČ</b>	<b>Schválený rozpočet</b>	<b>Upravený rozpočet</b>	<b>Skutočnosť</b>	<b>%</b>
Príjmy	1 331 770	1 433 952	1 441 877,67	101
Výdavky	1 326 391	1 426 823	1 420 173,41	100

**Bežný + kapitálový rozpočet  
(Hlavná činnosť)**

Príjmy	SR	UR	Skutočnosť k 31.12.2020	Skutočnosť k 31.12.2019
210	13 000,00	13 100,00	13 099,68	12 164,49
220	0,00	4,00	3,42	1,12
240	220,00	220,00	22,78	220,70
290	0,00	20 807,00	20 804,54	38 896,48
310	2 738 525,00	2 696 593,00	2 626 041,66	2 728 029,44
320	1 210 000,00	1 361 033,00	43 081,34	87 852,52
<b>SPOLU</b>	<b>3 961 745,00</b>	<b>4 091 757,00</b>	<b>2 703 053,42</b>	<b>2 867 164,75</b>

Výdavky	SR	UR	Skutočnosť k 31.12.2020	Skutočnosť k 31.12.2019
610	1 131 147,00	1 157 885,00	1 151 404,26	1 112 691,05
620	401 036,00	400 523,00	385 529,14	388 910,12
630	1 209 807,00	1 163 047,00	1 078 004,34	1 263 521,35
640	5 740,00	7 004,00	6 428,92	22 749,21
650	7 335,00	7 335,00	7 334,86	10 552,93
710	1 210 000,00	1 361 033,00	43 081,34	84 312,52
<b>SPOLU</b>	<b>3 965 065,00</b>	<b>4 096 827,00</b>	<b>2 671 782,86</b>	<b>2 882 737,18</b>

**Finančné operácie**

Príjmy	SR	UR	Skutočnosť k 31.12.2020	Skutočnosť k 31.12.2019
400	28 410,00	30 160,00	38 089,49	34 956,17

Výdavky	SR	UR	Skutočnosť k 31.12.2020	Skutočnosť k 31.12.2019
800	25 090,00	25 090,00	25 089,49	34 529,15

**Bežný + kapitálový rozpočet  
(Podnikateľská činnosť)**

Príjmy	SR	UR	Skutočnosť k 31.12.2020	Skutočnosť k 31.12.2019
210	55 920,00	38 547,00	38 546,33	47 992,68
220	1 247 360,00	1 356 883,00	1 356 881,81	1 432 723,07
240	80,00	9,00	8,85	85,83
290	0,00	1 585,00	1 583,19	1 131,58
450	0,00	6 768,00	6 768,00	0,00
<b>SPOLU</b>	<b>1 303 360,00</b>	<b>1 403 792,00</b>	<b>1 403 788,18</b>	<b>1 481 933,16</b>

Výdavky	SR	UR	Skutočnosť k 31.12.2020	Skutočnosť k 31.12.2019
610	499 310,00	477 900,00	477 887,38	501 116,75
620	191 515,00	162 077,00	158 933,40	176 076,83
630	607 903,00	752 014,00	748 584,91	760 415,86
640	2 573,00	2 974,00	2 910,23	16 313,91
710	0,00	6 768,00	6 768,00	0,00
<b>SPOLU</b>	<b>1 301 301,00</b>	<b>1 401 733,00</b>	<b>1 395 083,92</b>	<b>1 453 923,35</b>

**Čl. IX**

**Informácie o skutočnostiach, ktoré nastali po dni, ku ktorému sa zostavuje účtovná závierka  
do dňa zostavenia účtovnej závierky**

Po 31. decembri 2020 nenastali také udalosti, ktoré by si vyžadovali zverejnenie alebo vykázanie v účtovnej závierke za rok 2020.