

Poznámky k 31.12.2020

Čl. I Všeobecné údaje

1. Identifikačné údaje účtovnej jednotky

a)	
Názov účtovnej jednotky	Obec Rajecká Lesná
Sídlo účtovnej jednotky	Rajecká Lesná 82, 013 15 Rajecká Lesná
IČO	00 321 583
Dátum zriadenia	Obec bola založená v roku 1990 zákonom č.369/1990 Zb. o obecnom zriadení.
Spôsob zriadenia	v zmysle Zákona č.369/1990 Zb. o obecnom zriadení
Názov zriaďovateľa	
Sídlo zriaďovateľa	
b) Právny dôvod na zostavenie účtovnej závierky	<input checked="" type="checkbox"/> riadna <input type="checkbox"/> mimoriadna
c) Účtovná jednotka je súčasťou konsolidovaného celku	<input checked="" type="checkbox"/> áno <input type="checkbox"/> nie
d) Účtovná jednotka je súčasťou súhrnného celku verejnej správy	<input checked="" type="checkbox"/> áno <input type="checkbox"/> nie

2. Opis činnosti účtovnej jednotky

Hlavná činnosť účtovnej jednotky	Podľa zákona č.369/1990 Zb. je základnou úlohou obce pri výkone samosprávy starostlivosť o všestranný rozvoj jej územia a o potreby jej obyvateľov.
----------------------------------	---

3. Informácie o štatutárnych zástupcoch a o organizačnej štruktúre účtovnej jednotky

Štatutárny zástupca (meno a priezvisko)	Miloš Mikula
Funkcia	starosta obce
Štatutárny zástupca (meno a priezvisko)	Pavol Vričan
Funkcia	zástupca starostu
Priemerný počet zamestnancov počas účtovného obdobia	15
Počet zamestnancov ku dňu, ku ktorému sa zostavuje účtovná závierka účtovnej jednotky z toho:	13
- počet vedúcich zamestnancov	2

Informácie o organizáciách zriadených a založených účtovnou jednotkou:

Organizačná štruktúra účtovnej jednotky:	Obec, Materská škola
- rozpočtové organizácie zriadené účtovnou	1

Obec Rajecká Lesná
Poznámky individuálnej účtovnej závierky zostavenej k 31. decembru 2020

jednotkou (počet)	
- príspevkové organizácie zriadené účtovnou jednotkou (počet)	0
- neziskové organizácie založené/zriadené účtovnou jednotkou (počet)	0
- právnické osoby založené účtovnou jednotkou (počet)	0

Obec má v zriaďovateľskej a zakladateľskej pôsobnosti:
1 rozpočtovú organizáciu

Názov organizácie	Sídlo	Právna forma	IČO	Štatutárny zástupca
Základná škola	Záplotie 414, 013 15 Rajecká Lesná		378 127 42	Mgr. Jana Kozarcová, riaditeľka školy

Organizačná štruktúra účtovnej jednotky:

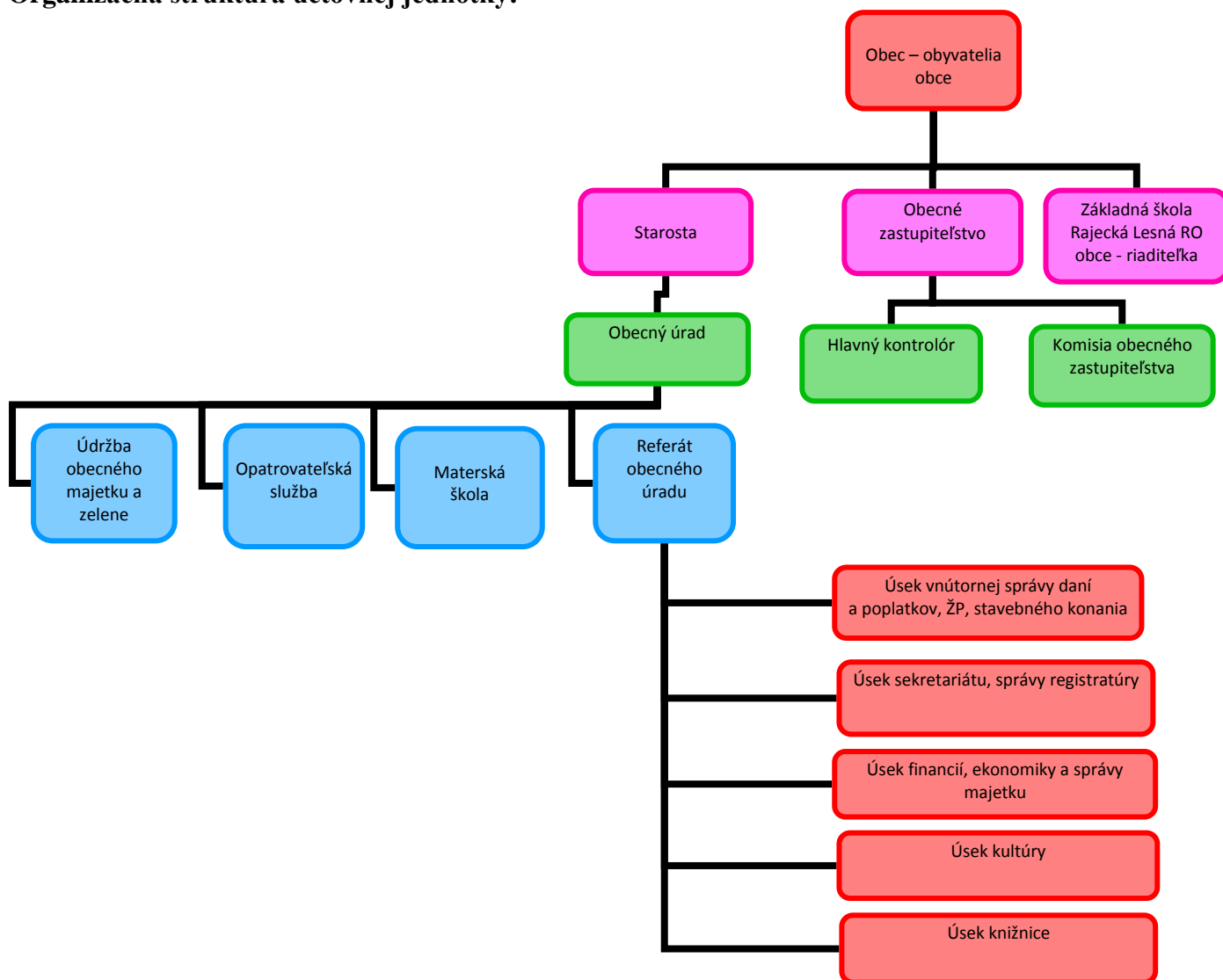

Čl. II
Informácie o účtovných zásadách a účtovných metódach

1. Účtovná závierka je zostavená za splnenia predpokladu nepretržitého pokračovania účtovnej jednotky vo svojej činnosti áno nie

2. Zmeny účtovných metód a účtovných zásad

Účtovná jednotka zmenila účtovné metódy, účtovné zásady oproti predchádzajúcemu účtovnému obdobiu áno nie

3. Spôsob ocenenia jednotlivých položiek majetku a záväzkov

Položky	Spôsob oceňovania
a) dlhodobý nehmotný majetok nakupovaný	obstarávacou cenou
b) dlhodobý nehmotný majetok vytvorený vlastnou činnosťou	vlastnými nákladmi
c) dlhodobý hmotný majetok nakupovaný	obstarávacou cenou
d) dlhodobý hmotný majetok vytvorený vlastnou činnosťou	vlastnými nákladmi
e) dlhodobý nehmotný majetok a dlhodobý hmotný majetok získaný bezodplatne	reálnou hodnotou
f) dlhodobý finančný majetok	obstarávacou cenou
g) zásoby nakupované	obstarávacou cenou
h) zásoby vytvorené vlastnou činnosťou	vlastnými nákladmi
i) zásoby získané bezodplatne	reálnou hodnotou
j) pohľadávky	menovitou hodnotou
k) krátkodobý finančný majetok	menovitou hodnotou
l) časové rozlíšenie na strane aktív	náklady budúcich období a príjmy budúcich období sa vykazujú vo výške, ktorá je potrebná na dodržanie zásady vecnej a časovej súvislosti s účtovným obdobím.
m) záväzky, vrátane dlhopisov, pôžičiek a úverov rezervy	menovitou hodnotou oceňujú sa v očakávanej výške záväzku alebo poistno-matematickými metódami
n) časové rozlíšenie na strane pasív	výdavky budúcich období a výnosy budúcich období sa vykazujú vo výške, ktorá je potrebná na dodržanie zásady vecnej a časovej súvislosti s účtovným obdobím.
o) deriváty pri nadobudnutí	reálnou hodnotou
p) majetok a záväzky zabezpečené derivátmi	reálnou hodnotou

4. Spôsob zostavenia odpisového plánu pre dlhodobý majetok, doba odpisovania, sadzby odpisov a odpisové metódy pri stanovení účtovných odpisov

Odpisy dlhodobého nehmotného majetku a dlhodobého hmotného majetku sú stanovené tak, že sa vychádza z predpokladanej doby jeho užívania a predpokladaného priebehu jeho opotrebenia. Odpisovať sa začína:

- odo dňa jeho zaradenia do používania
 prvým dňom mesiaca nasledujúceho po uvedení dlhodobého majetku do používania

Účtovné odpisy sa zaokrúhľujú na celé eurá nahor. Metóda odpisovania sa používa lineárna. Účtovná jednotka zaraďuje majetok do odpisových skupín v zmysle zákona č.595/2003 Z. z. o dani z príjmov v z. n. p. Ak účtovná jednotka nemôže zaradiť majetok do 1. - 4. odpisovej skupiny, individuálne prehodnotí odpisový plán konkrétneho majetku podľa špecifických podmienok používania.

Predpokladaná doba užívania a odpisové sadzby sú stanovené takto:

Odpisová skupina	Predpokladaná doba používania v rokoch	Ročná odpisová sadzba v %
1	8	1/8
2	12	1/12
3	20	1/20
4	20 - cesty	1/20
4	30- budovy, sklady	1/30
4	60- budovy	1/60

Drobný nehmotný majetok od 100,00 Eur do 2 400,00 Eur, ktorý podľa vnútorného predpisu účtovnej jednotky nie je dlhodobým nehmotným majetkom sa účtuje pri obstaraní do nákladov na účet 518 - Ostatné služby.

Drobný hmotný majetok od 100,00 Eur do 1 700,00 Eur, ktorý podľa vnútorného predpisu účtovnej jednotky nie je dlhodobým hmotným majetkom sa účtuje ako zásoby.

5. Zásady pre zohľadnenie zníženia hodnoty majetku.

Prechodné zníženie hodnoty majetku sa vyjadruje opravnou položkou.

Účtovná jednotka podľa vnútorného predpisu tvorila opravné položky k:

- | | | |
|-------------------------------------|------------------------------|---|
| - odpisovanému dlhodobému majetku | <input type="checkbox"/> áno | <input checked="" type="checkbox"/> nie |
| - neodpisovanému dlhodobému majetku | <input type="checkbox"/> áno | <input checked="" type="checkbox"/> nie |
| - nedokončeným investíciám | <input type="checkbox"/> áno | <input checked="" type="checkbox"/> nie |
| - dlhodobému finančnému majetku | <input type="checkbox"/> áno | <input checked="" type="checkbox"/> nie |
| - zásobám | <input type="checkbox"/> áno | <input checked="" type="checkbox"/> nie |
| - pohľadávkam | <input type="checkbox"/> áno | <input checked="" type="checkbox"/> nie |

Účtovná jednotka tvorila opravné položky k pohľadávkam v rámci hlavnej činnosti, pri ktorých je riziko, že ich dlžník úplne alebo čiastočne nezaplatí, ak od splatnosti pohľadávky uplynula doba dlhšia ako:

365 dní	najviac do výšky 25 % menovitej hodnoty pohľadávky bez príslušenstva
720 dní	najviac do výšky 50 % menovitej hodnoty pohľadávky bez príslušenstva
1 080 dní	najviac do výšky 100 % menovitej hodnoty pohľadávky bez príslušenstva

6. Zásady pre vykazovanie transferov.

O nároku na dotácie zo štátneho rozpočtu sa účtuje, ak je takmer isté, že sa splnia všetky podmienky súvisiace s dotáciou a súčasne, že sa dotácia poskytne.

Bežný transfer

- prijatý od cudzích subjektov - sa zúčtuje do výnosov vo vecnej a časovej súvislosti s nákladmi
- poskytnutý cudzím subjektom - sa zúčtuje do nákladov po splnení podmienok
- poskytnutý vlastným subjektom - sa zúčtuje do nákladov pri poskytnutí transferu

Kapitálový transfer

- prijatý od cudzích subjektov - sa zúčtuje do výnosov vo vecnej a časovej súvislosti s nákladmi (napr. s odpismi, s opravnou položkou, so zostatkovou hodnotou vyradeného dlhodobého majetku).
- poskytnutý cudzím subjektom - sa zúčtuje do nákladov po splnení podmienok.

- poskytnutý vlastným subjektom - sa zúčtuje do nákladov vo vecnej a časovej súvislosti s nákladmi účtovanými v organizáciách v zriaďovateľskej pôsobnosti obce/mesta.

7. Spôsob prepočtu údajov v cudzích menách na menu euro.

Majetok a záväzky vyjadrené v cudzej mene sa ku dňu uskutočnenia účtovného prípadu prepočítavajú na menu euro referenčným výmenným kurzom určeným a vyhláseným Európskou centrálnou bankou alebo Národnou bankou Slovenska v deň predchádzajúci dňu uskutočnenia účtovného prípadu.

Na ocenenie prírastku cudzej meny nakúpenej za euro sa použije kurz, za ktorý bola táto cudzia mena nakúpená.

Na úbytok rovnakej cudzej meny v hotovosti alebo z devízového účtu sa na prepočet cudzej meny na eurá použije referenčný výmenný kurz určený a vyhlásený Európskou centrálnou bankou alebo Národnou bankou Slovenska v deň predchádzajúci dňu uskutočnenia účtovného prípadu.

Majetok a záväzky vyjadrené v cudzej mene (okrem prijatých a poskytnutých preddavkov) sa ku dňu, ku ktorému sa zostavuje účtovná závierka, prepočítavajú na menu euro referenčným výmenným kurzom určeným a vyhláseným Európskou centrálnou bankou alebo Národnou bankou Slovenska v deň, ku ktorému sa zostavuje účtovná závierka, a účtujú sa s vplyvom na výsledok hospodárenia.

Prijaté a poskytnuté preddavky v cudzej mene prostredníctvom účtu vedeného v tejto cudzej mene sa prepočítavajú na menu euro referenčným výmenným kurzom určeným a vyhláseným Európskou centrálnou bankou alebo Národnou bankou Slovenska v deň predchádzajúci dňu uskutočnenia účtovného prípadu. Ku dňu, ku ktorému sa zostavuje účtovná závierka, sa už neprepočítavajú.

Prijaté a poskytnuté preddavky v cudzej mene na účet zriadený v eurách a z účtu zriadeného v eurách sa prepočítavajú na menu euro kurzom, za ktorý boli tieto hodnoty nakúpené alebo predané. Ku dňu, ku ktorému sa zostavuje účtovná závierka, sa už neprepočítavajú.

Čl. III

Informácie o údajoch na strane aktív súvahy

A Neobežný majetok

1. Dlhodobý nehmotný majetok a dlhodobý hmotný majetok

a) prehľad o pohybe dlhodobého majetku (tabuľka č.1)

Textová časť k tabuľke č.1

V prehľade o pohybe dlhodobého hmotného majetku sú uvedené hodnoty všetkých požadovaných druhov dlhodobého majetku.

- r. 04 – drobný dlhodobý nehmotný majetok + 0,10 €

- r. 12 – stavby + 0,03 €

- r. 13 – samostatne hnutelné veci a súbory hnutelných vecí + 19 998,71 € - zaradenie verejného osvetlenia do majetku obce

- r. 19 – obstaranie dlhodobého hmotného majetku – v časti prírastky sú náklady na montážne práce VO, zabezpečenie vyjadrení k projektovej dokumentácii MŠ, stavebné práce na MŠ a HZ, vykonávanie stavebného dozoru k príslušným stavbám. V časti úbytky je evidované zaradenie verejného osvetlenia do majetku obce.

b) spôsob a výška poistenia dlhodobého nehmotného majetku a dlhodobého hmotného majetku

Spôsob poistenia	Výška poistenia
Budovy a stavby	165 969,00
Dopravné prostriedky	10 000,00

Obec Rajecká Lesná
Poznámky individuálnej účtovnej závierky zostavenej k 31. decembru 2020

c) opis a hodnota dlhodobého majetku vo vlastníctve účtovnej jednotky alebo v správe účtovnej jednotky

Majetok, ku ktorému má účtovná jednotka vlastnícke právo	Suma
Pozemky	53 895,41
Budovy, stavby	2 079 101,92
Stroje, prístroje, zariadenia, inventár	77 731,46
Dopravné prostriedky	19 152,52

d) opis a hodnota majetku, ku ktorému účtovná jednotka nemá vlastnícke právo

Majetok, ku ktorému nemá účtovná jednotka vlastnícke právo	Suma
Majetok, ktorý využíva účtovná jednotka na základe zmluvy o výpožičke	
- počítač s príslušenstvom (MV SR)	1 541,16
- hasičský automobil – cisternová automobilová striekačka 4x2	106 080,00

2. Dlhodobý finančný majetok

a) prehľad o pohybe dlhodobého finančného majetku - tabuľka č.1

Textová časť k tabuľke č.1

Obec Rajecká Lesná vlastní akcie Severoslovenských vodární a kanalizácií a. s. Žilina
v počte 6 884 ks x 33,19 €.

3. Dlhové cenné papiere a realizovateľné cenné papiere, dlhodobé pôžičky a ostatný dlhodobý finančný majetok

a) dlhové cenné papiere držané do splatnosti a realizovateľné cenné papiere (riadky 027 až 028 súvahy):

Názov emitenta	Druh cenného papiera	Mena cenného papiera	Výnos v %	Dátum splatnosti	Účtovná hodnota vykázaná v súvahe účtovnej jednotky k 31.12. 2020	Účtovná hodnota vykázaná v súvahe účtovnej jednotky k 31.12. 2019
Severoslovenské vodárne a kanalizácie a. s.	akcia	€			228 479,96	228 479,96

B Obežný majetok

1. Pohľadávky

a) opis významných pohľadávok podľa jednotlivých položiek súvahy

Pohľadávky	Riadok súvahy	Hodnota pohľadávok brutto	Hodnota pohľadávok netto	Opis
315 – ostatné pohľadávky	065	1 630,30	1 630,30	Dobropisy
318 – nedaňové pohľadávky	068	779,03	779,03	Neuhradená časť refakt. energie

b) pohľadávky podľa doby splatnosti (riadky 048 a 060 súvahy) - tabuľka č.4

Textová časť k tabuľke č.4

Obec Rajecká Lesná eviduje pohľadávky vo výške 2 409,33 € pričom:

- v lehote splatnosti sú pohľadávky vo výške 779,03 € (pohľadávky neuhradené za refakt. energie)

Pohľadávky	Zostatok k 31.12.2019	Zostatok k 31.12.2020	Z toho pohľadávky po lehote splatnosti suma, popis
Krátkodobé pohľadávky z toho:	641,40	779,03	
- pohľadávky za refakt. energie	641,40	779,03	

Obec Rajecká Lesná
Poznámky individuálnej účtovnej závierky zostavenej k 31. decembru 2020

c) pohľadávky podľa **zostatkovej doby splatnosti** (riadky 048 a 060 súvahy) - tabuľka č.4

Textová časť k tabuľke č.4

Obec Rajecká Lesná eviduje podľa zostatkovej doby splatnosti pohľadávky
- v lehote splatnosti do jedného roka 2 409,33 €.

Pohľadávky	Zostatok k 31.12.2020	Zostatok k 31.12.2019
Pohľadávky z toho:	2 409,33	1 660,94
a) so zostatkovou dobou splatnosti do 1 roka z toho:	2 409,33	1 660,94
- ostatné pohľadávky	1 630,30	0,00
- pohľadávky z nedaňových príjmov	779,03	1 660,94
b) so zostatkovou dobou splatnosti od 1 roka do 5 rokov z toho:	0,00	0,00
c) so zostatkovou dobou splatnosti nad 5 rokov z toho:	0,00	0,00

2. Finančný majetok

a) opis významných zložiek **krátkodobého finančného majetku**

Krátkodobý finančný majetok	Zostatok k 31.12.2020	Zostatok k 31.12.2019
Pokladnica	1 549,37	594,07
Ceniny	1 584,00	324,00
Bankové účty	406 487,97	281 920,89

3. Časové rozlíšenie

Významné položky časového rozlíšenia **nákladov budúcich období a príjmov budúcich období**

Opis jednotlivých významných položiek časového rozlíšenia	Zostatok k 31.12.2020	Zostatok k 31.12.2019
Náklady budúcich období spolu z toho:	1 171,23	1 729,80
- poisťné	1 171,23	1 729,80

Čl. IV

Informácie o údajoch na strane pasív súvahy

A Vlastné imanie - tabuľka č.5

Názov položky Účet	Zostatok k 31.12.2019	Zvýšenie	Zníženie	Presun	Zostatok k 31.12.2020	Opis jednotlivých položiek a opis zmien jednotlivých položiek vlastného imania, najmä zmeny oceňovacích rozdielov, opravy významných chýb minulých rokov
428 - Nevysporiadaný výsledok hospodárenia minulých rokov	1 166 572,16			+ 72 828,73	1 239 400,89	Presun 72 828,73 €: preúčtovanie VH za rok 2019
Výsledok hospodárenia (431)	72 828,73	70 492,98		- 72 828,73	70 492,98	Presuny 72 828,73 € : preúčtovanie HV za rok 2019

B Záväzky

1. Rezervy - tabuľka č.6-7

Predpokladaný rok použitia rezerv a opis významných položiek rezerv

Názov položky / Suma	Predpokladaný rok použitia
Rezerva na overenie účtovnej závierky audítorom v sume 1 440,00 €	2021

2. Závazky podľa doby splatnosti

a) záväzky podľa **doby splatnosti** (riadky 140 a 151 súvahy) - tabuľka č.8

Textová časť k tabuľke č.8

Obec Rajecká Lesná eviduje záväzky v lehote splatnosti vo výške 305 571,33 €, z čoho dlhodobé záväzky eviduje vo výške 238 847,40 € a krátkodobé záväzky vo výške 66 723,93 €.

Závazky	Zostatok k 31.12.2020	Zostatok k 31.12.2019
Dlhodobé záväzky z toho:	238 847,40	233 637,75
- záväzky zo sociálneho fondu	2 235,24	2 370,29
- záväzky z poskytnutého úveru zo ŠFRB	226 292,16	231 267,46
- záväzky voči Úradu verejného obstarávania	10 320,00	0,00
Krátkodobé záväzky z toho:	66 723,93	50 675,54
- záväzky voči dodávateľom	12 466,58	14 896,99
- záväzky voči zamestnancom	15 865,69	11 548,83
- záväzky voči poisťovniam	9 907,03	7 438,37
- záväzky voči daňovému úradu	2 409,64	1 603,01
- iné záväzky	7 949,72	263,29
- transfery a ost. zúčt. so subjektami mimo ver. správy	13 150,00	10 000,00
- ostatné záväzky	4 975,27	4 925,05

b) záväzky podľa **zostatkovej doby splatnosti** (riadky 140 a 151 súvahy) - tabuľka č.8

Textová časť k tabuľke č.8

Obec Rajecká Lesná eviduje nasledovné:

- záväzky so zostatkovou dobou splatnosti do jedného roka, vrátane, vo výške 66 723,93 €,
- záväzky so zostatkovou dobou splatnosti od jedného do 5 rokov vo výške 37 940,00 €,
- záväzky so zostatkovou dobou splatnosti dlhšou ako 5 rokov vo výške 200 907,40 €

Závazky	Zostatok k 31.12.2020	Zostatok k 31.12.2019
Závazky z toho:	305 571,33	284 313,29
a) so zostatkovou dobou splatnosti do 1 roka z toho:	66 723,93	50 675,54
- záväzky voči dodávateľom	12 466,58	14 896,99
- záväzky voči zamestnancom	15 865,69	11 548,83
- záväzky voči poisťovniam	9 907,03	7 438,37
- záväzky voči daňovému úradu	2 409,64	1 603,01
- iné záväzky	7 949,72	263,29
- transfery a ost. zúčt. so subjektami mimo ver. správy	13 150,00	10 000,00
- ostatné záväzky	4 975,27	4 925,05
b) so zostatkovou dobou splatnosti od 1 roka do 5 rokov z toho:	37 940,00	27 493,00
- záväzky zo sociálneho fondu	2 235,24	2 370,29
- záväzky z poskytnutého úveru zo ŠFRB	25 384,76	25 122,71
- záväzky voči Úradu verejného obstarávania	10 320,00	0,00
c) so zostatkovou dobou splatnosti nad 5 rokov z toho:	200 907,40	206 144,75
- záväzky z poskytnutého úveru zo ŠFRB	200 907,40	206 144,75

3. Bankové úvery a ostatné prijaté návratné finančné výpomoci

a) dlhodobé bankové úvery a krátkodobé bankové úvery - tabuľka č.9

Textová časť k tabuľke č.9

V roku 2020 obec Rajecká Lesná prijala návratnú finančnú výpomoc z MF SR zo štátnych finančných aktív na výkon samosprávnych funkcií z dôvodu kompenzácie výpadku dane z príjmov FO v roku 2020 v dôsledku pandémie ochorenia COVID-19 vo výške 24 435,00 €. Návratná finančná výpomoc z MF SR bola poskytnutá bezúročne.

b) prijaté dlhodobé návratné finančné výpomoci a krátkodobé návratné finančné výpomoci

Poskytovateľ návratnej výpomoci	Druh prijatej návratnej výpomoci /krátkodobá, dlhodobá/	Účel použitia	Dátum splatnosti	Výška prijatej návratnej výpomoci k 31.12.2020	Výška prijatej návratnej výpomoci k 31.12.2019
Ministerstvo financií Slovenskej republiky	dlhodobá	úhrada miezd	2027	24 435,00	0,00

4. Časové rozlíšenie

a) opis významných položiek časového rozlíšenia výdavkov budúcich období a výnosov budúcich období

Opis významnej položky časového rozlíšenia	Zostatok k 31.12.2020	Zostatok k 31.12.2019
Výdavky budúcich období spolu z toho:	0,00	0,00
Výnosy budúcich období spolu z toho:	530 152,63	547 232,09
- hrobové miesto	3 388,31	3 716,99
- výnosy BO z kapitálových transferov	515 446,31	530 633,27
- iné	11 318,01	12 881,83

b) informácia o ~~prijatých kapitálových transferoch~~ zaúčtovaných na účte 384

Kapitálový transfer na:	Stav k 31.12.2020	Stav k 31.12.2019
- eu odpisy ZŠ	191 828,46	199 118,01
- odpisy ŠR	195 071,05	199 555,66
- dotácia MV SR bytovky	128 846,80	131 959,60

Čl. V

Informácie o výnosoch a nákladoch

1. Výnosy - opis a výška významných položiek výnosov

Opis /číslo účtu a názov/	Suma k 31.12.2020	Suma k 31.12.2019
a) tržby za vlastné výkony a tovar	3 328,00	2 438,00
602 - Tržby z predaja služieb z toho:	3 328,00	2 438,00
- opatrovateľská služba	2 634,00	1 726,00
- vyhlasovanie rozhlasom	694,00	712,00
b) zmena stavu vnútroorganizačných zásob		
c) aktívacia		
d) daňové a colné výnosy a výnosy z poplatkov	548 059,25	524 913,52
632 - Daňové výnosy samosprávy z toho:	503 807,95	518 300,62
- podielové dane	442 676,15	429 589,85
- daň z nehnuteľností	58 999,45	59 077,72
- daň za psa	725,00	750,00
- daň za ubytovanie	1 212,75	1 602,65
- daň za užívanie ver. priestranstva	72,00	920,00
- dobývací priestor	194,60	194,60
- poplatok za KO a DSO	0,00	24 165,80
633 - Výnosy z poplatkov z toho:	44 251,30	6 612,90
- správne poplatky	6 210,90	6 558,90
- KO a DSO	37 985,00	0,00
- za znečistenie ovzdušia	55,40	54,00
e) finančné výnosy		
661 - Tržby z predaja CP z toho:		
- predaj akcií		
-		
662 - Úroky z toho:		
-		
668 - Ostatné finančné výnosy z toho:		
-		
f) mimoriadne výnosy		
672 - Náhrady škôd z toho:		

Obec Rajecká Lesná

Poznámky individuálnej účtovnej závierky zostavenej k 31. decembru 2020

g) výnosy z transferov a rozpočtových príjmov v obciach, VÚC a v RO a PO zriadených obcou alebo VÚC	53 356,32	50 427,63
691 - Výnosy z bežných transferov z rozpočtu obce, VÚC z toho: - bežný transfer na školský klub - bežný transfer na školskú jedáleň -		
692 - Výnosy z kapitálových transferov z rozpočtu obce, VÚC z toho: - zúčtovanie kapitálového transferu zriaďovateľa		
693 - Výnosy samosprávy z bežných transferov zo ŠR z toho: - bežný transfer na stavebný úrad - bežný transfer na životné prostredie - bežný transfer na matriku - bežný transfer na register obyvateľstva - bežný transfer na register adries - bežný transfer dotácia hasiči - bežný transfer dotácia ÚPSVaR - bežný transfer voľby - bežný transfer predškolski MŠ - bežný transfer dotácia na stravu - bežný transfer sčítanie obyvateľov - bežný transfer dotácia testovanie COVID-19	28 587,80 3 310,83 112,03 870,41 389,40 26,00 1 400,00 561,39 906,55 1 917,00 1 414,80 1 500,00 16 179,33	15 502,10
694 - Výnosy samosprávy z kapitálových transferov zo ŠR z toho: - zúčtovanie kapitálového transferu zo ŠR	11 163,84	11 163,84
695 - Výnosy samosprávy z bežných transferov od EÚ z toho: -		
696 - Výnosy samosprávy z kapitálových transferov od EÚ z toho: - zúčtovanie kapitálového transferu od EÚ		
697 - Výnosy samosprávy z bežných transferov od ostatných subjektov mimo verejnej správy z toho: - Delinčák BUKOV - Kofola, a. s.	805,64 25,84 780,00	10 102,07
698 - Výnosy samosprávy z kapitálových transferov od ostatných subjektov mimo verejnej správy z toho: - zúčtovanie kapitálového transferu od ostatných subjektov mimo verejnej správy	4 718,04	4 718,06
699 - Výnosy samosprávy z odvodu rozpočtových príjmov z toho: - zinkasované príjmy RO	8 081,00 8 081,00	8 941,56
h) ostatné výnosy	18 744,92	18 556,10
641 - Tržby z predaja DNM a DHM z toho: - tržby z predaja DNM a DHM - pozemku	175,00 175,00	
642 - Tržby z predaja materiálu z toho:		
644 - Zmluvné pokuty, penále a úroky z omeškania z toho:		
645 - Ostatné pokuty, penále a úroky z omeškania z toho:		
646 - Výnosy z odpísaných pohľadávok z toho: -		
648 - Ostatné výnosy z toho: - 648001 – prenájom DK/DS - 648005 – hrobové miesta - 648006 – odovzdaný žel. šrot - 648007 – odovzdaný hliník - 648600 – bytovka/nájom	18 569,92 4 388,11 376,56 557,25 114,00 13 134,00	18 556,10
i) zúčtovanie rezerv, opravných položiek, časového rozlíšenia	- 2 000,00	- 1 200,00
653 - Zúčtovanie ostatných rezerv z prevádzkovej činnosti z toho: -	- 2 000,00	- 1 200,00
658 - Zúčtovanie ostatných opravných položiek z prevádzkovej činnosti z toho: -		

Celková výška výnosov k 31.12.2020 bola vykázaná vo výške 625 488,49 €, čo predstavuje nárast výnosov oproti roku 2019, keď bola celková výška výnosov vykázaná vo výške 597 535,25 €.

Nárast výnosov bol spôsobený navýšením poplatku za KO a DSO, zároveň nárastom bežných transferov v dôsledku vzniku nového vírusu COVID-19 a s ním súvisiace poskytnuté transfery na testovanie/udržanie zamestnanosti v MŠ.

Najväčší podiel na výnosoch tvorili výnosy:

- podielové dane vo výške 442 676,15 €
- daň z nehnuteľnosti vo výške 58 999,15 €
- poplatok za komunálny odpad a drobný stavebný odpad vo výške 37 985,00 €
- výnosy z bežných transferov zo ŠR, subjektov verejnej správy vo výške 28 587,80 € (účet 693)
- ostatné výnosy (prenájom DK/DS, hrobové miesta, výnosy za odovzdaný šrot/hlinik a bytovka/nájom) vo výške 18 569,92 € (účet 648)
- výnosy z kapitálových transferov zo ŠR, subjektov verejnej správy o výške 11 163,84 € (účet 694)

2. Náklady - opis a výška významných položiek nákladov

Opis /číslo účtu a názov/	Suma k 31.12.2020	Suma k 31.12.2019
a) spotrebované nákupy	44 162,88	58 404,76
501 - Spotreba materiálu z toho:	24 467,46	39 429,53
- všeobecný materiál	16 845,32	
- knihy, časopisy, učebnice, uč. pomôcky	287,30	
- kancelárske potreby	702,80	
- potraviny Delinčák BUKOV (ovocné šťavy, ovocie) MŠ	25,64	
- PHM	2 301,19	
- kancelársky papier	232,65	
- tonery, valce	2 530,80	
- drobný majetok	1 541,76	
502 - Spotreba energie z toho:	19 568,35	18 483,55
- elektrická energia	18 983,27	
- voda	585,08	
503 – Spotreba ostatných nesklad. dodávok z toho:	127,07	491,68
- PHM kosačka	127,07	491,68
507 - Predaná nehnuteľnosť z toho:		
-		
b) služby	81 922,52	71 035,99
511 - Opravy a udržiavanie z toho:	2 342,84	2 433,66
- oprava dopravné prostriedky	2 342,04	2372,22
- údržba	0,80	61,44
512 – Cestovné	61,10	30,90
513 - Náklady na reprezentáciu	2 517,73	3 426,08
518 - Ostatné služby z toho:	76 980,65	71 035,99
- 518041 – konkurzy a súťaže	6 774,46	
- 518043 – poštovné	669,50	
- 518044 – nájom Kofola	3 985,71	
- 518045 – KO	34 252,63	
- 518046 – telefón PS	418,93	
- 518047 – mobily	784,87	
- 518048 – všeobecné služby (soc. služby, archivačné...)	28 704,75	
- 518049 – právne a audit služby	1 410,00	
c) osobné náklady	258 104,52	253 257,77
521 - Mzdové náklady	188 498,30	182 296,78
524 - Záonné sociálne náklady	61 949,17	63 289,88
525 - Ostatné sociálne náklady	1 302,76	717,12
527 - Záonné sociálne náklady	6 354,29	6 953,99
d) dane a poplatky	287,94	315,64
532 - Daň z nehnuteľností		
538 - Ostatné dane a poplatky z toho:	287,94	315,64
-		
e) odpisy, rezervy a opravné položky	56 668,07	58 612,12
551 - Odpisy DNM a DHM z toho:	55 228,07	56 612,12

Obec Rajecká Lesná
Poznámky individuálnej účtovnej závierky zostavenej k 31. decembru 2020

- odpisy z vlastných zdrojov	50 510,03	
- odpisy z cudzích zdrojov	4 718,04	
553 - Tvorba ostatných rezerv z toho:	1 440,00	2 000,00
- audit	1 440,00	
558 - Tvorba ostatných opravných položiek z toho:		
- k daňovým pohľadávkam		
- k nedaňovým pohľadávkam		
f) finančné náklady	6 518,78	6 250,93
561 - Predané CP a podiely z toho:		
-		
562 - Úroky z toho:	2 338,64	2 381,48
- úroky bytovka (ŠFRB)	2 338,64	
568 - Ostatné finančné náklady z toho:	4 180,14	3 869,45
- 568001 – ostatné náklady poplatky a odvody	1 136,17	
- 568002 – zmluvná odmena DOXX	96,00	
- 568003 – poistenie motor. vozidiel	436,19	
- 568004 – poistenie iné	2 511,78	
g) mimoriadne náklady		
572 - Škody z toho:		
-		
h) náklady na transfery a náklady z odvodov príjmov	76 839,92	67 138,51
584 - Náklady na transfery z rozpočtu obce, VÚC do RO, PO zriadených obcou alebo VÚC z toho:	65 674,95	57 374,84
- bežný transfer OK z rozpočtu obce do RO	57 593,95	48 433,28
- zúčtovanie kapitálového transferu u zriaďovateľa	8 081,00	8 941,56
585 - Náklady na transfery z rozpočtu obce, VÚC ostatným subjektom verejnej správy z toho:	10 864,97	9 763,67
- bežný transfer Spoločný obecný úrad Mesto Rajec	10 864,97	
586 - Náklady na transfery z rozpočtu obce, VÚC subjektov mimo verejnej správy z toho:	300,00	
- bežný transfer jednotlivcovi	300,00	
587 - Náklady na ostatné transfery z toho:		
- bežný transfer xxx		
588 - Náklady z odvodu príjmov z toho:		
- predpis odvodu príjmov RO		
589 - Náklady z budúceho odvodu príjmov z toho:		
- predpis budúceho odvodu príjmov RO		
i) ostatné náklady	30 511,08	3 800,16
541 - ZC predaného DNM a DHM z toho:		
-		
542 - Predaný materiál z toho:		
-		
544 - Zmluvné pokuty, penále a úroky z omeškania z toho:		
-		
545 - Ostatné pokuty, penále a úroky z omeškania z toho:	22 598,01	
- pokuta Úrad pre verejné obstarávanie	22 598,01	
546 - Odpis pohľadávky z toho:		
-		
548 - Ostatné náklady na prevádzkovú činnosť z toho:	7 913,07	3 800,16
- 548001 – členské príspevky a strava ZADRMO MŠ predškolační	6 713,07	
- 548004 – testovanie COVID-19	1 200,00	
549 - Manká a škody z toho:		
-		
j) dane z príjmov		
591 - Splatná daň z príjmov		

Celková výška nákladov k 31.12.2020 bola vykázaná vo výške 554 995,51 €, čo predstavuje nárast nákladov oproti roku 2019, keď bola celková výška nákladov vykázaná vo výške 524 706,52 €.

Nárast nákladov bol spôsobený vyšším poplatkom za vývoz KO a DSO, zvýšením minimálnej mzdy, ktorej dôsledkom je zvýšenie odvodov a nákladov na mzdy. Nárast nákladov bol spôsobený aj

Obec Rajecká Lesná
Poznámky individuálnej účtovnej zvierky zostavenej k 31. decembru 2020

z dôvodu udelenia pokuty Úradom pre verejné obstarávanie a v neposlednom rade v dôsledku pandémie ochorenia COVID – 19, čím sa zvýšili náklady na dezinfekciu, rúška pre občanov či testovanie.

Najväčší podiel na nákladoch tvorili náklady:

- mzdové náklady vo výške 188 498,30 €
- služby vo výške 81 922,52 €, pričom najvyššiu položku tvoria služby spojené s vývozom odpadu a uskladnenie na skládke vo výške 34 252,63 €
- náklady na transfery RO/PO vo výške 65 674,95 € (účet 584)
- sociálne náklady vo výške 61 949,17 €
- odpisy vo výške 55 228,07 €
- spotreba materiálu vo výške 44 162,88 €
- pokuta z Úradu pre verejné obstarávanie vo výške 22 598,01 €
- náklady na transfery subjektom mimo verejnej správy vo výške 300,00 € (účet 586)

3. Náklady voči audítorovi alebo audítorskej spoločnosti - platí len pre subjekty verejného záujmu

Osobitné náklady podľa § 18 ods.6 zákona o účtovníctve v z. n. p.	Suma k 31.12.2020
Náklady voči audítorovi alebo audítorskej spoločnosti v členení na náklady za:	
a) overenie účtovnej zvierky	1 440,00
b) uisťovacie audítorské služby s výnimkou overenia účtovnej zvierky	
c) daňové poradenstvo,	
d) ostatné neaudítorské služby	

Čl. VI

Informácie o rozpočte a hodnotenie plnenia rozpočtu

Informácie o rozpočte a hodnotenie plnenia rozpočtu - tabuľka č.12-14

Textová časť k tabuľke č.12-14:

Rozpočet obce bol schválený obecným zastupiteľstvom dňa 29. 11. 2019 uznesením č. 117/2019

Zmeny rozpočtu:

Poradové číslo zmeny	Dátum vykonanej zmeny rozpočtu v roku 2019 rozpočtovým opatrením schválená uznesením č./dňa, príp. opatrenie vykonané starostom – rozp. opatrenie podľa §14 ods.2 písm. a),b),c)	Zmena rozpočtu rozpoč. opatrením schválená uznesením	Zmena rozpočtu oproti schválenému rozpočtu v príjmoch v €, príp. zapojenie do rozpočtu starostkou	Zmena rozpočtu oproti schválenému rozpočtu vo výdavkoch v €
1/2020	31. 03. 2020	starosta	+ 12 835,82	+ 10 640,64
2/2020	24. 04. 2020	uznesenie č. 135/2020	+ 13 630,71	+ 13 630,71
3/2020	31. 05. 2020	starosta	+ 6 411,24	+ 3 133,20
4/2020	19. 06. 2020	uznesenie č. 143/2020	+ 524,26	+ 5 062,27
5/2020	30. 06. 2020	starosta	+ 3 254,67	+ 1 946,94
6/2020	31. 07. 2020	starosta	+ 2 208,75	+ 1 520,00
7/2020	31. 08. 2020	starosta	+ 1 489,25	+ 61,69
8/2020	30. 09. 2020	starosta	+ 8 918,82	+ 7 052,24
9/2020	31. 10. 2020	starosta	+ 24 496,70	+ 845,05
10/2020	30. 11. 2020	starosta	+ 11 199,90	+ 1 004,32
11/2020	31. 12. 2020	starosta	+ 44 736,97	+ 57 066,52

Výška dlhu obce podľa § 17 ods. 7 - 8 zákona č.583/2004 Z. z. o rozpočtových pravidlách územnej samosprávy a o zmene a doplnení niektorých zákonov v z. n. p. za bežné účtovné obdobie a bezprostredne predchádzajúce účtovné obdobie je uvedená v tabuľke č.15.

Celková suma dlhu obce k 31. 12. 2020 je 252 418,93 €, je to suma zo záväzkov z poskytnutého úveru ŠFRB a návratnej finančnej výpomoci poskytnutej Ministerstvom financií Slovenskej republiky. Dlh voči

ŠFRB predstavuje k 31. 12. 2020 sumu vo výške 227 983,93 € a voči Ministerstvu financií Slovenskej republiky predstavuje dlh k 31. 12. 2020 vo výške 24 435,00 €.

Čl. VII

Informácie o skutočnostiach, ktoré nastali po dni, ku ktorému sa zostavuje účtovná závierka do dňa zostavenia účtovnej závierky

Informácie o skutočnostiach, ktoré nastali po dni, ku ktorému sa zostavuje účtovná závierka do dňa zostavenia účtovnej závierky

- ~~a) pokles alebo zvýšenie trhovej ceny finančného majetku ako dôsledku okolností, ktoré nastali po dni, ku ktorému sa zostavuje účtovná závierka do dňa zostavenia účtovnej závierky s uvedením dôvodu týchto zmien;~~
- ~~b) dôvody pre zmenu výšky rezerv a opravných položiek;~~
- ~~c) zmeny významných položiek dlhodobého finančného majetku;~~
- ~~d) vydané dlhopisy a iné cenné papiere;~~
- ~~e) zmena právnej formy účtovnej jednotky;~~
- ~~f) mimoriadne udalosti, ak majú vplyv na hospodárenie účtovnej jednotky, napríklad živelné pohromy;~~
- ~~g) iné mimoriadne skutočnosti~~

Opis skutočností:

Po 31. decembri 2020 nenastali také udalosti, ktoré by si vyžadovali zverejnenie alebo vykázanie v účtovnej závierke za rok 2020. Upozorňujeme, ale na skutočnosť pokračovania šírenia ochorenia COVID – 19 a jeho mutácií, čo má negatívny vplyv na fungovanie obce.