



# STROJLAB

Čsl. Armády 140, 068 01 Medzilaborce  
IČO 36464503

## VÝROČNÁ SPRÁVA ZA ROK 2020

Valné zhromaždenie berie na vedomie Výročnú správu za rok 2020, schvaľuje ročnú účtovnú závierku a schvaľuje návrh na vysporiadanie výsledku hospodárenia za rok 2020

bez pripomienok.

Ing. Ľubomír Hnatko

Ing. Gabriela Šeptáková

Ing. Peter Čeremeta

Predkladá:

Ing. Ľubomír Hnatko, riaditeľ spoločnosti

Vypracoval:

Ing. Nikola Šeptaková, ekonomicko-personálna vedúca

15. marec 2021

# OBSAH

- 1.** Úvod
- 2.** Profil spoločnosti
- 3.** Vyhodnotenie podnikateľského zámeru za rok 2020
- 4.** Ročná účtovná závierka za rok 2020
- 5.** Finančná situácia spoločnosti
- 6.** Návrh na rozdelenie výsledku hospodárenia za rok 2020
- 7.** Doplnujúce informácie k §20 ods. 1 zákona č. 431/200 Z.z.

## 1. ÚVOD

Výročná správa predkladaná vedením spoločnosti STROJLAB, s.r.o. poskytuje prehľad o rozhodujúcich podnikateľských aktivitách spoločnosti, ich ekonomických výsledkoch a finančných investíciách. Súčasne poskytuje v zmysle príslušných ustanovení zákona o účtovníctve Obchodného zákonníka pravdivé informácie o spoločnosti.

## 2. PROFIL SPOLOČNOSTI

STROJLAB, s.r.o. vznikla 14.01.2000 bez účasti štátu.

Hlavným predmetom podnikania spoločnosti je výroba:

- ❖ strojov pre potravinársky priemysel,
- ❖ účelových zariadení a strojov,
- ❖ poľnohospodárskej techniky,
- ❖ nástrojov,
- ❖ kovových konštrukcií,
- ❖ povrchová úprava kovov,
- ❖ frézovanie, sústruženie a iné obrábanie kovov,
- ❖ kúrenárske práce,
- ❖ pálenie – výroba výpalkov pomocou laserového a plazmového páliaceho stroja,
- ❖ vnútroštátna a medzinárodná nákladná cestná doprava.

V roku 2015 bol výrobný sortiment rozšírený o výrobu oceľových konštrukcií a v roku 2016 o sušičky, výmenníky, dopravníky a o nerezové výrobky. Aktuálny výrobný program tvoria:

výrobky pre zimnú údržbu  
rôzne zvarence do 3 ton  
oceľové konštrukcie  
manipulačné palety  
komponenty pre žeriavy  
dvere, uzávery, poklopy, nerezové výrobky  
klapky, sušičky, výmenníky, dopravníky  
výpalky

### Vlastnícka štruktúra, spoločníci:

Obchodné meno vlastníka	Podiel na základnom imaní [%]	Spoločníkom od roku
Ing. Ľubomír Hnatko	51,00%	2000
Ing. Gabriela Šeptáková	25,00%	2000
Ing. Peter Čeremeta	24,00%	2001

V roku 2020 nedošlo k prevodom obchodných podielov.

### Spoločnosť je rozdelená do štyroch samostatných úsekov:

- ❖ Úsek riaditeľa – zabezpečuje komplexný chod spoločnosti. Funkciu riaditeľa vykonáva *Ing. Ľubomír Hnatko*. K útvaru riaditeľa je začlenený aj úsek manažmentu riadenia kvality s odborom technickej kontroly, AKZ - akreditovaný koordinátor zvarovania a kontroling, ktorý zabezpečuje aj finančné plánovanie. Pod priamu pôsobnosť riaditeľa spadajú nasledovné úseky:
  - Obchodný úsek – zabezpečuje obchodnú a marketingovú činnosť spoločnosti. Funkciu obchodného riaditeľa vykonáva toho času *Ing. Ľubomír Hnatko*.

- Ekonomicko-personálny úsek – zabezpečuje vedenie účtovníctva, spracovanie miezd, pokladničnú činnosť a personálnu politiku spoločnosti. Funkciu ekonomicko-personálnej riaditeľky vykonáva *Ing. Gabriela Šeptáková*.
- Výrobnotechnický úsek – zabezpečuje výrobu a jej konštrukčnú a technologickú prípravu. Funkciu výrobnotechnického riaditeľa vykonáva *Ing. Peter Čeremeta*.

# Organizačná štruktúra firmy

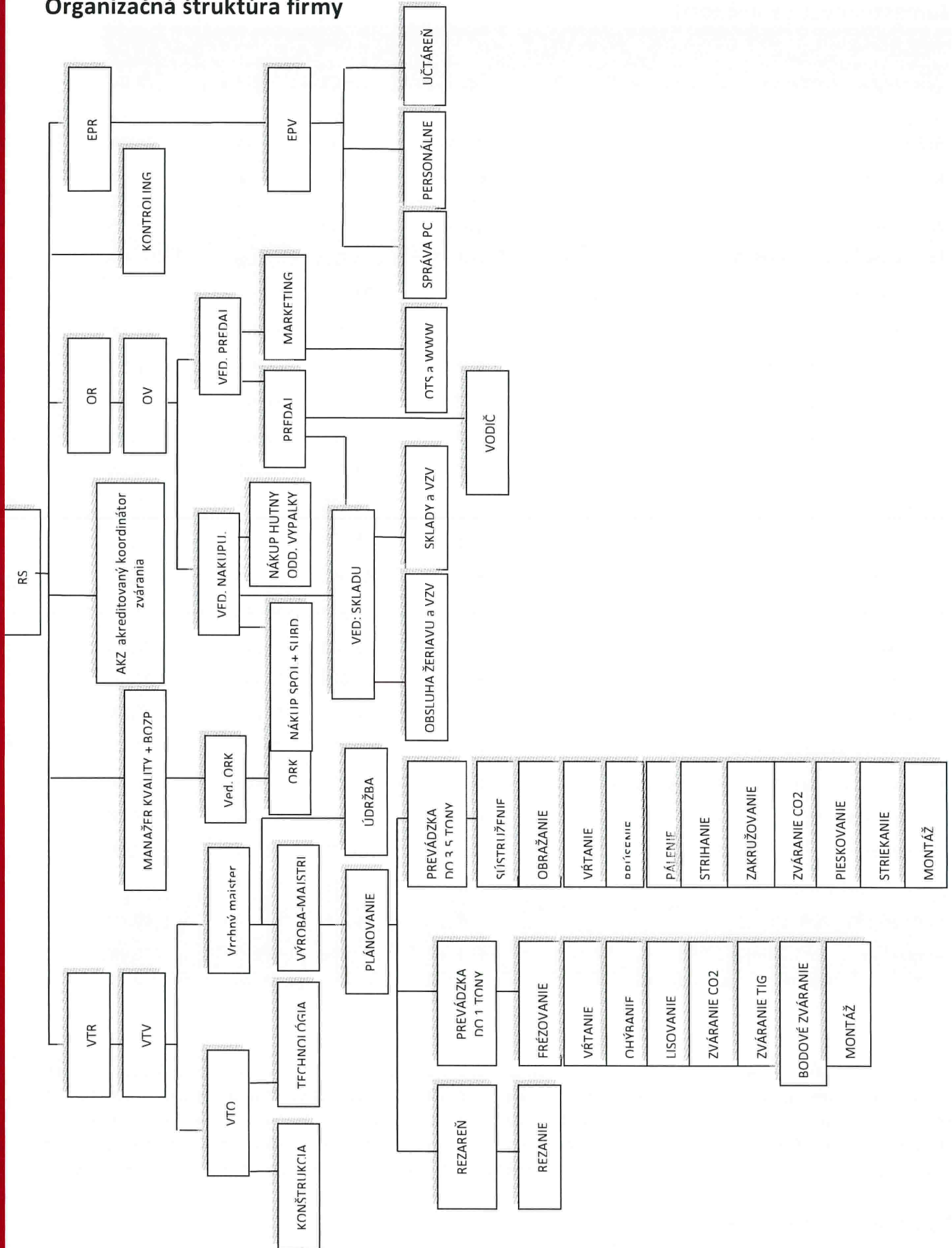

## Zamestnanosť spoločnosti

Ukazovateľ	MJ	2019	2020	Plnenie%
<b>Celkový stav pracovníkov so živnostníkmi</b>	<b>osoby</b>	<b>68,3</b>	<b>55,2</b>	<b>-19,3%</b>
Robotníci jednicoví	osoby	28	23	-15,1%
Réžijní+THP	osoby	30	25	-16,2%
Robotníci réžijní	osoby	8	6	-25,6%
THP	osoby	23	20	-13,1%
Živnostníci	osoby	10	6	-36,7%
<b>Mzdové náklady celkom(2.FPČ)</b>	<b>EUR</b>	<b>625 422</b>	<b>581 689</b>	<b>-7,0%</b>
Robotníci jednicoví mz.náklady	EUR	293 595	255 423	-13,0%
Robotníci jednicové mzdy	EUR	203 911	167 871	-17,7%
Príplatok za sťažené prac.prostredie	EUR	20 433	21 003	2,8%
Dovolenka len JR (52111)	EUR	28 922	31 028	7,3%
Sviatky len JR (52111)	EUR	11 611	10 634	-8,4%
Nemoc len JR (52111)	EUR	8 773	8 009	-8,7%
RN JR (52112)	EUR	3 626	6 209	71,2%
Prémie len JR (52111)	EUR	5 678	3 117	-45,1%
Ostatné = JR mzd.N - ÚM	EUR	10 641	7 553	-29,0%
Réžijní+THP	EUR	331 827	326 265	-1,7%
Réžijní+THP prémie		8 709	4 578	-47,4%
Živnostníci - úkol	EUR	82 098	51 193	-37,6%
Živnostníci - RN	EUR	78 416	42 951	-45,2%
Disponibilný a odprac.FPČ spolu	Nhod	95 899	85 129	-11,2%
Disponibilný a odprac.FPČ spolu + živnostníci	Nhod	115 574	97 403	-15,7%
Robotníci jednicoví	Nhod	40 646	37 474	-7,8%
Živnostníci	Nhod	19 675	12 274	-37,6%
Spolu JR + živnostníci	Nhod	60 320	49 748	-17,5%
<b>Priemerný zárobok</b>	<b>EUR</b>	<b>10 799</b>	<b>11 910</b>	<b>10,3%</b>
<b>Produktivita práce z výnosov</b>	<b>EUR</b>	<b>47 642</b>	<b>48 005</b>	<b>0,8%</b>
<b>Podiel mzd. nákladov z výnosov vrát živn.</b>	<b>EUR</b>	<b>0,22</b>	<b>0,24</b>	<b>9,9%</b>

Celkový stav pracovníkov (nielen zamestnancov) sa medziročne znížil o 19,3% čo bol prejav poklesu v radoch živnostníkov, ale aj ostatných zamestnancov. Pokles zapríčinila COVID-pandémia poklesom a odsúvaním otvorených projektov. Spoločnosti sa nedarí pokryť hlavne zvýšenú potrebu zvárania formou TPP. Z uvedeného dôvodu spoločnosť už niekoľko rokov spolupracuje so zväračmi-živnostníkmi. V sledovanom období došlo tiež k nárastu priemerného zárobku (počítané bez živnostníkov). Mierne vzrástla aj produktivita práce z výnosov.

### Vplyv na životné prostredie

Spoločnosť ako strojársky podnik využíva vo svojej výrobe aj nebezpečné látky, a to predovšetkým rozličné farby a mazivá. Pravidelne spolupracuje s dodávateľom, ktorý je odborníkom na nakladanie s nebezpečným odpadom, aby sa zabránilo akémukoľvek negatívnemu vplyvu na životné prostredie. Zavádza tiež rôzne filtre a odsávania a pravidelne realizuje merania škodlivých látok v ovzduší.

## Organizačná zložka

Spoločnosť nemá vytvorenú organizačnú zložku v zahraničí.

### 3. VYHODNOTENIE PODNIKATEĽSKÉHO ZÁMERU ZA ROK 2020

#### Obrat

V roku 2020 spoločnosť dosiahla tržby za vlastné výrobky a služby vo výške 2.347,81 tis. EUR. , čo oproti predchádzajúcemu roku predstavuje 25,54%-ný pokles, t.j. 797 tis. EUR. Podiel tržieb tuzemsko a zahraničie na celkových tržbách sa v porovnaní s predchádzajúcim rokom viac prehĺbil (predtým 30% tuzemsko ku 70% zahraničie, potom 40% ku 60% a v roku 2020 to je 23% ku 77%).

Medziročný pokles tržieb je jednoznačne dôsledkom obmedzení a presune projektov z dôvodu pandémie Covid-19. V sledovanom období nedochádzalo k výraznejšej fluktuácii zamestnancov, čo sa pozitívne o. i. prejavilo aj v produktivite práce. Produkčný sortiment spoločnosti je úzko spojený so zásobami (hlavne s nedokončenou výrobou). Výroba oceľových konštrukcií rôzneho typu a väčších projektov si vyžaduje dlhší časový horizont a má za následok kumuláciu a zvyšovanie zásob materiálu, náradia i nedokončenej výroby. V roku 2020 nedokončená výroba poklesla oproti hodnote za posledné tri roky, došlo ale opäť k miernemu zvýšeniu zásob materiálu a náradia, hlavne v dôsledku zavádzania nových sortimentov výrobkov. V súlade so strednodobou politikou spoločnosti, t.j. zabezpečiť udržateľný rast a stabilnú pozíciu v konkurenčnom prostredí (na tuzemskom aj zahraničnom trhu) spoločnosť vyvíja aktivity na diverzifikáciu odberateľského portfólia s výhľadom rastu obratu v budúcnosti. Z pohľadu zastabilizácie produkcie a obratu, zvýšenia rentability je jednoznačne potrebné, aby v produktovom portfóliu mala väčšinové zastúpenie opakovaná výroba. Akákoľvek iná zákazková výroba je sprevádzaná rastom zásob materiálu a náradia, je spojená s tlakom na prácu nevýrobných pracovníkov, ktorí priamo neprodujú pridanú hodnotu spoločnosti.

#### Investície

V roku 2020 boli zrealizované nasledujúce investície v prípade nadstavby aj zo zdrojov EÚ cez regionálny príspevok:

- Vybudovanie nadstavby soc. zariadenia pre zamestnancov
- Racionalizácia spotreby elektrickej energie - regulačný systém spotreby
- Modernizácia výroby - zväračka poloautomat CEA QUBOX 500-W PULSE
- Inovácia riadiaceho softwaru
- Spoločnosť tiež v priebehu sledovaného obdobia pravidelne dopĺňala stav elektrického ručného náradia.

Majetok	Vstupná cena	Zaradenie
Regulačný systém spotreby elektrickej energie MRK	3 554,70	05/2020(VZ)
Automobil - dodávka Mercedes Sprinter	5 500,00	02/2020(VZ)
Zväračka poloautomat CEA QUBOX 500-W PULSE	4 450,00	06/2020 (VZ)
Helios Orange - edícia INUVIO	3 692,00	04/2020 (VZ)
Prístrešok na drevo	3 467,03	04/2020 (VZ)
Nadstavba "sociálne zariadenie pre zamestnancov"	152 872,23	obstarávaný (VZ,RP)
Úprava plošiny a schodiska k nadstavbe	8 343,71	obstarávaný (VZ,RP)

V roku 2021 Spoločnosť STROJLAB, s.r.o. plánuje kúpiť výrobnú halu, ktorú má dva roky v prenájme a obstarat potrebné investície a zhodnotenie súvisiace s rekonštrukciou haly.

Medziročne došlo k poklesu výroby o cca. 742 tis. EUR. Tržby za vlastné výrobky a služby poklesli výraznejšie, čo bolo následkom vyššej krytej réžie, a teda aj vyššou rentabilitou, ale hlavne predajom zo skladu hotovej výroby. Tento pokles tržieb bol sprevádzaný poklesom nákladov, tiež tvorbou opravnej položky k pohľadávkam, ale nižšej ako v predchádzajúcom roku. Dôležitú časť tvoria ostatné výnosy z hospodárskej činnosti vo forme aktívnej politiky štátu na podporu udržania pracovných miest ako opatrení na zmiernenie dopadov pandémie Covid-19. Dôsledkom bol vyšší výsledok hospodárenia pred zdanením v porovnaní s predchádzajúcim rokom. Vo výsledku po zdanení sa prejavilo zaúčtovanie splatnej aj odloženej dane.

Základné ekonomické ukazovatele finančného plánu na rok 2020 boli naplnené nasledovne:

Tabuľka 1 - Položky hlavných ukazovateľov, dynamika(absolútne rozdiely, zmena v %), štruktúra k celkovým výnosom

Ozn.	Hlavné ukazovatele	Výsledky[EUR]			Dynamika (absol. rozdiely [EUR], zmena v %)				Štruktúra k celkovým výnosom		
		2018	2019	2020	2019-2018	2020-2019	2019/2018	2020/2019	2018	2019	2020
	Výroba	2 744 600	3 179 043	2 436 786	434 443	-742 257	15,83%	-23,35%	91,95%	97,65%	91,88%
	Výrobná spotreba	1 734 426	1 970 029	1 473 244	235 603	-496 786	13,58%	-25,22%	58,11%	60,51%	55,55%
+	Pridaná hodnota	1 010 174	1 209 013	963 543	198 839	-245 471	19,68%	-20,30%	33,84%	37,14%	36,33%
E.	Osobné náklady	848 460	890 086	829 275	41 625	-60 810	4,91%	-6,83%	28,43%	27,34%	31,27%
G.	Odpisy	111 105	111 173	117 966	68	6 793	0,06%	6,11%	3,72%	3,41%	4,45%
NPH	Nová pridaná hodnota	50 609	207 755	16 301	157 146	-191 453	310,51%	-92,15%	1,70%	6,38%	0,61%
*	Výsledok hospodárenia z hospodárskej činnosti	65 064	53 144	83 932	-11 921	30 788	-18,32%	57,93%	2,18%	1,63%	3,16%
***	Výsledok hospodárenia z finančnej činnosti	-35 539	-32 631	-28 404	2 908	4 227	-8,18%	-12,95%	-1,19%	-1,00%	-1,07%
****	Výsledok hospodárenia pred zdanením	29 525	20 513	55 528	-9 012	35 015	-30,52%	170,70%	0,99%	0,63%	2,09%
****	Výsledok hospodárenia po zdanení	2 629	25 079	54 683	22 450	29 604	854,04%	118,04%	0,09%	0,77%	2,06%

Tabuľka 2 - Položky výnosov, dynamika(absolútne rozdiely, zmena v %), štruktúra k celkovým výnosom

Ozn.	Položky výnosov	Výsledky[EUR]			Dynamika (absol. rozdiely [EUR], zmena v %)				Štruktúra k celkovým výnosom		
		2018	2019	2020	2019-2018	2020-2019	2019/2018	2020/2019	2018	2019	2020
II. a III.	Tržby za vl.výrobky a služby	2 681 305	3 129 544	2 347 810	448 239	-781 734	16,72%	-24,98%	89,83%	96,13%	88,53%
IV.	Zmena stavu vnútroorg. zásob	12 616	-12 172	-23 505	-24 788	-11 333	-196,49%	93,11%	0,42%	-0,37%	-0,89%
V.	Aktivácia	50 680	61 671	112 482	10 992	50 810	21,69%	82,39%	1,70%	1,89%	4,24%
VI.	Tržby z predaja DM a materiálu	21 593	29 770	33 297	8 177	3 527	37,87%	11,85%	0,72%	0,91%	1,26%
VII.	Ostatné výnosy z hospodárskej činnosti	218 673	46 716	182 037	-171 957	135 321	-78,64%	289,67%	7,33%	1,43%	6,86%
XI.	Výnosové úroky	0	0	0	0	0	#####	#####	0,00%	0,00%	0,00%
XI	Kurzové zisky	0	0	0	0	0			0,00%	0,00%	0,00%
XIV.	Ostatné výnosy z finančnej činnosti	0	0	0	0	0			0,00%	0,00%	0,00%
	Výnosy spolu	2 984 866	3 255 529	2 652 120	270 663	-603 409	9,07%	-18,53%			

Tabuľka 3 - Položky nákladov, dynamika(absolútne rozdiely, zmena v %), štruktúra k celkovým nákladom

Ozn.	Položky nákladov	Výsledky[EUR]			Dynamika (absol. rozdiely [EUR], zmena v %)				Štruktúra k celkovým nákladom		
		2018	2019	2020	2019-2018	2020-2019	2019/2018	2020/2019	2018	2019	2020
B.	Materiál a spotreba energie	1 264 848	1 497 387	1 056 457	232 539	-440 930	20,95%	-29,45%	42,41%	46,35%	40,67%
D.	Služby	469 578	472 643	416 787	3 065	-55 855	-11,84%	-11,82%	15,75%	14,63%	16,05%
E.	Osobné náklady	848 460	890 086	829 275	41 625	-60 810	8,84%	-6,83%	28,45%	27,55%	31,93%
F.	Dane a poplatky	8 020	7 551	9 193	-469	1 641	-15,36%	21,74%	0,27%	0,23%	0,35%
G.	Odpisy	111 105	111 173	117 966	68	6 793	-31,82%	6,11%	3,73%	3,44%	4,54%
H.	Zost.cena predaného DM a materiálu	19 533	27 342	30 254	7 809	2 912	1,32%	10,65%	0,65%	0,85%	1,16%
I.	Opravné položky k pohľadávkam	0	160 169	64 578							
J.	Ostatné náklady na hospodárskej činnosti	198 257	36 035	43 678	-162 222	7 643	17,67%	21,21%	6,65%	1,12%	1,68%
N.	Nákladové úroky	31 543	29 388	24 857	-2 155	-4 531	-26,38%	-15,42%	1,06%	0,91%	0,96%
O.	Kurzové straty	0	0	0	0	0	-100,00%		0,00%	0,00%	0,00%
Q.	Ostatné náklady na finančnej činnosti	3 996	3 243	3 547	-753	304	-40,13%	9,38%	0,13%	0,10%	0,14%
R.	Daň z príjmov	26 896	-4 566	845	-31 463	5 411	-46,32%	-118,51%	0,90%	-0,14%	0,03%
	Náklady spolu	2 982 237	3 230 450	2 597 437	248 213	-633 013	6,25%	-19,60%			

#### 4. ROČNÁ ÚČTOVNÁ ZÁVIERKA ZA ROK 2020

V zmysle platnej legislatívy bola k 31.12.2020 v spoločnosti spracovaná ročná účtovná závierka v plnom rozsahu.

Údaje uvedené vo výkazoch tvoriacich sústavu výstupných informácií z účtovníctva, t. j. súvaha a výkaz ziskov a strát, dokumentujú stav majetku spoločnosti a ekonomické výsledky podnikateľskej činnosti k 31.12.2020, tretia časť účtovnej závierky – poznámky – vysvetľujú podstatné skutočnosti týkajúce sa účtovných zásad, príp. ekonomických výsledkov.

Spoločnosť vedie podvojnú účtovníctvo v zmysle zákona č. 431/2002 Z. z. o účtovníctve v znení Zákona č.562/2003 Z. z. a č. 561/2004 Z. z. a pri jeho vedení postupuje v súlade so všeobecne záväznými právnymi predpismi.

##### Spôsob ocenenia:

##### a, dlhodobý hmotný a nehmotný majetok

- dlhodobý majetok je oceňovaný obstarávacou cenou vrátane vedľajších nákladov obstarania
- dlhodobý majetok je odpisovaný rovnomerne účtovne aj daňovo
- drobný majetok sa účtovne odpisuje 100% pri obstaraní

##### b, zásoby

- všetky zásoby sú oceňované obstarávacou cenou, v ktorej sú zahrnuté aj vedľajšie obstarávacie náklady
- nedokončená výroba a výrobky sa oceňujú vo vlastných nákladoch, t.j. priamych nákladoch, vrátane nepriamych nákladov podľa kalkulácie

V súlade s platnou legislatívou bola v spoločnosti overená účtovná závierka audítorom Ing. Jozefom Figľarom, Michalovce. Podľa stanoviska audítora účtovná závierka spoločnosti STROJLAB, s.r.o. vyjadruje verne vo všetkých významných súvislostiach finančnú situáciu spoločnosti k 31.12.2020 a výsledok hospodárenia za uvedený rok v súlade so zákonom č. 431/2002 Z.z. o účtovníctve v znení neskorších predpisov.

Spoločnosť STROJLAB, s.r.o. k 31.12.2020 vykazovala nasledovnú majetkovú a kapitálovú štruktúru, štruktúru výnosov a nákladov:

**Súvaha v skrátenom rozsahu – Aktíva (v EUR)**

Ozn.	A K T Í V A	Horizontálna analýza							Vertikálna analýza		
		2018	2019	2020	absolútny rozdiel [EUR]	zmena [%]	absolútny rozdiel [EUR]	zmena [%]	Štruktúra k celkovým aktívam		
		[EUR]	[EUR]	[EUR]	2019-2018	2019/2018	2020-2019	2020/2019	2018	2019	2020
	<b>SPOLU MAJETOK</b>	<b>2 346 395</b>	<b>2 180 634</b>	<b>2 126 503</b>	<b>-165 761</b>	<b>-7,06%</b>	<b>-54 131</b>	<b>-2,48%</b>			
<b>A.</b>	<b>Neobežný majetok</b>	<b>1 273 634</b>	<b>1 228 222</b>	<b>1 307 089</b>	<b>-45 412</b>	<b>-3,57%</b>	<b>78 867</b>	<b>6,42%</b>	<b>54,28%</b>	<b>56,32%</b>	<b>61,47%</b>
A.I.	Dlhodobý nehmotný majetok súčet	6 452	4 434	5 646	-2 018	-31,28%	1 212	27,34%	0,27%	0,20%	0,27%
A.II.	Dlhodobý hmotný majetok súčet	1 267 182	1 223 788	1 301 443	-43 393	-3,42%	77 655	6,35%	54,01%	56,12%	61,20%
A.II.1.	Pozemky	40 341	40 341	40 341	0		0	0,00%	1,72%	1,85%	1,90%
2.	Stavby	588 331	550 234	515 386	-38 097	-6,48%	-34 847	-6,33%	25,07%	25,23%	24,24%
3.	Samostatné hnutelné veci a súbory hnutelných vecí	638 510	599 959	582 799	-38 551	-6,04%	-17 160	-2,86%	27,21%	27,51%	27,41%
6.	Ostatný dlhodobý hmotný majetok	0	0	0	0		0		0,00%	0,00%	0,00%
7.	Obstarávaný dlhodobý hmotný majetok	0	33 254	162 916	33 254		129 662		0,00%	1,52%	7,66%
A.III.	Dlhodobý finančný majetok súčet	0	0	0	0		0		0,00%	0,00%	0,00%
<b>B.</b>	<b>Obežný majetok</b>	<b>1 066 032</b>	<b>941 491</b>	<b>807 708</b>	<b>-124 541</b>	<b>-11,68%</b>	<b>-133 783</b>	<b>-14,21%</b>	<b>45,43%</b>	<b>43,18%</b>	<b>37,98%</b>
<b>B.I.</b>	<b>Zásoby</b>	<b>554 761</b>	<b>574 690</b>	<b>570 838</b>	<b>19 930</b>	<b>3,59%</b>	<b>-3 852</b>	<b>-0,67%</b>	<b>23,64%</b>	<b>26,35%</b>	<b>26,84%</b>
1.	Materiál	259 442	291 544	311 197	32 102	12,37%	19 653	6,74%	11,06%	13,37%	14,63%
2.	Nedokončená výroba a polotovary	240 677	246 231	189 310	5 554	2,31%	-56 921	-23,12%	10,26%	11,29%	8,90%
3.	Výrobky	54 516	36 915	70 331	-17 601	-32,29%	33 416	90,52%	2,32%	1,69%	3,31%
4.	Zvieratá	125	0	0	-125	-100,00%	0	#####	0,01%	0,00%	0,00%
5.	Tovar	0	0	0	0		0		0,00%	0,00%	0,00%
6.	Poskytnuté preddavky na zásoby	0	0	0	0		0		0,00%	0,00%	0,00%
<b>B.II.</b>	<b>Dlhodobé pohľadávky súčet</b>	<b>46 948</b>	<b>0</b>	<b>0</b>	<b>-46 948</b>	<b>-100,00%</b>	<b>0</b>	<b>#####</b>	<b>2,00%</b>	<b>0,00%</b>	<b>0,00%</b>
B.II.1.	Pohľadávky z obchodného styku súčet	46 948	0	0	-46 948	-100,00%	0	#####	2,00%	0,00%	0,00%
<b>B.III.</b>	<b>Krátkodobé pohľadávky súčet</b>	<b>462 014</b>	<b>322 562</b>	<b>125 400</b>	<b>-139 452</b>	<b>-30,18%</b>	<b>-197 162</b>	<b>-61,12%</b>	<b>19,69%</b>	<b>14,79%</b>	<b>5,90%</b>
B.III.1.	Pohľadávky z obchodného styku súčet	456 727	220 453	69 622	-236 275	-51,73%	-150 830	-68,42%	19,47%	10,11%	3,27%
7.	Daňové pohľadávky a dotácie	5 236	102 059	55 597	96 823	1849,13%	-46 462	-45,52%	0,22%	4,68%	2,61%
9.	Iné pohľadávky	50	50	181	0	0,00%	131	261,28%	0,00%	0,00%	0,01%
<b>B.IV.</b>	<b>Krátkodobý finančný majetok</b>	<b>0</b>	<b>0</b>	<b>0</b>	<b>0</b>		<b>0</b>		<b>0,00%</b>	<b>0,00%</b>	<b>0,00%</b>
<b>B.V.</b>	<b>Finančné účty</b>	<b>2 311</b>	<b>44 239</b>	<b>111 470</b>	<b>41 928</b>	<b>1814,46%</b>	<b>67 231</b>	<b>151,97%</b>	<b>0,10%</b>	<b>2,03%</b>	<b>5,24%</b>
B.V.1.	Peniaze	1 461	7 057	4 217	5 596	383,09%	-2 840	-40,24%	0,06%	0,32%	0,20%
2.	Účty v bankách	850	37 182	107 252	36 332	4274,62%	70 070	188,45%	0,04%	1,71%	5,04%
<b>C.</b>	<b>Časové rozlíšenie</b>	<b>6 728</b>	<b>10 920</b>	<b>11 706</b>	<b>4 192</b>	<b>62,30%</b>	<b>786</b>	<b>7,20%</b>	<b>0,29%</b>	<b>0,50%</b>	<b>0,55%</b>
C.2.	Náklady budúcich období krátkodobé	6 728	10 920	11 706	4 192	62,30%	786	7,20%	0,29%	0,50%	0,55%
C.4.	Príjmy budúcich období krátkodobé	0	0	0	0		0		0,00%	0,00%	0,00%

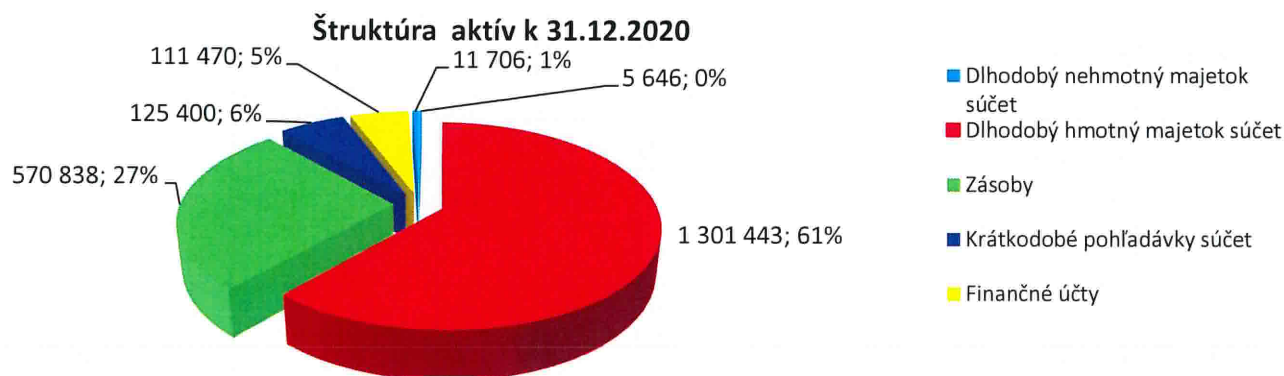
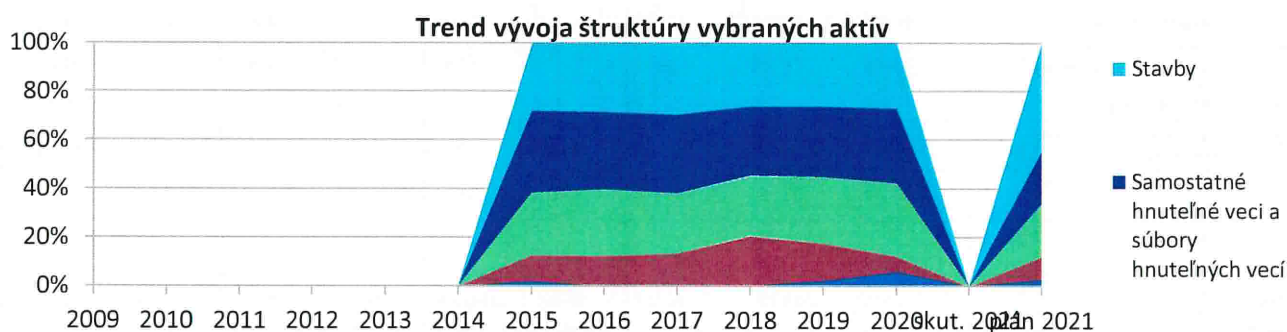

### Majetok spoločnosti

Inventarizácia hospodárskych prostriedkov bola vykonaná v súlade so zákonom o účtovníctve. Bilančná suma majetku predstavovala k 31.12.2020 hodnotu 2.123,5 tis. EUR, čo predstavuje pokles oproti predchádzajúcemu roku o takmer 54 tis. EUR., t.j. o 2,48%. Dôvody tohto poklesu sú uvedené nižšie.

### Aktíva spoločnosti

V sledovanom období stúpol neobežný majetok, ale väčší vplyv na hodnotu celkového majetku mal pokles obežného majetku.

**Neobežný majetok** ako celok stúpol o 79 tis. EUR na hodnotu 1.307 tis. EUR, t.j. o 6,42%.

Tento nárast bol medziročne spôsobený najmä obstaraním netto hodnoty u položky Obstarávaný dlhodobý hmotný majetok o cca. 130 tis. EUR, nakoľko v hodnotenom roku bol zaradený do užívania len majetok nižšej hodnoty.

**Obežný majetok** ako celok poklesol výraznejšie, a to o 134 tis. EUR, t.j. o 14,21%. Toto zníženie hodnoty bolo spôsobené predovšetkým tvorbou opravnej položky na krátkodobé pohľadávky voči spoločnosti, na ktorú bol vyhlásený konkurz.

V rámci krátkodobých pohľadávok bol zaznamenaný najvýraznejší pokles za ostatné tri roky, spôsobený poklesom pohľadávok z obchodného styku, ako aj daňových pohľadávok a dotácií (v predchádzajúcom roku bol zaúčtovaný regionálny príspevok vo výške 80 tis.).

**Na celkových aktívach** predstavuje **Neobežný majetok** podiel **61,47%**, **Obežný majetok** **37,98%** a **Časové rozlíšenie** **0,55%**.

### Súvaha v skrátenej podobe – Pasíva (v EUR)

Ozn.	PASÍVA	Horizontálna analýza							Vertikálna analýza		
		2018	2019	2020	absolútny rozdiel [EUR]	zmena [%]	absolútny rozdiel [EUR]	zmena [%]	Štruktúra k celkovým pasívam		
		[EUR]	[EUR]	[EUR]	2019-2018	2019/2018	2020-2019	2020/2019	2018	2019	2020
	<b>VL. IMANIE+ZÁVÄZKY</b>	<b>2 346 395</b>	<b>2 180 634</b>	<b>2 126 503</b>	<b>-165 761</b>	<b>-7,06%</b>	<b>-54 131</b>	<b>-2,48%</b>			
A.	Vlastné imanie	390 511	415 590	470 273	25 079	6,42%	54 683	13,16%	16,64%	19,06%	22,11%

A.I.	Základné imanie	53 013	53 013	53 013	0	0,00%	0	0,00%	2,26%	2,43%	2,49%
A.IV.	Zákonné rezervné fondy	5 301	5 301	5 301	0	0,00%	0	0,00%	0,23%	0,24%	0,25%
A.V.	Ostatné fondy zo zisku	0	0	0	0		0		0,00%	0,00%	0,00%
A.VII.	Výsledok hospodárenia minulých rokov	329 568	332 197	357 276	2 629	0,80%	25 079	7,55%	14,05%	15,23%	16,80%
A.VII.1	Nerozdelený zisk minulých rokov	329 568	332 197	357 276	2 629	0,80%	25 079	7,55%	14,05%	15,23%	16,80%
2.	Neuhradená strata minulých rokov	0	0	0	0		0		0,00%	0,00%	0,00%
A.VIII.	Výsledok hospodárenia za účtovné obdobie po zdanení	2 629	25 079	54 683	22 450	854,04%	29 604	118,04%	0,11%	1,15%	2,57%
B.	Závazky	1 701 480	1 455 455	1 363 063	-246 025	-14,46%	-92 392	-6,35%	72,51%	66,74%	64,10%
B.I.	Dlhodobé záväzky súčet	413 747	407 850	410 995	-5 897	-1,43%	3 145	0,77%	17,63%	18,70%	19,33%
B.I.1	Dlhodobé záväzky z obchodného styku súčet	0	0	0	0		0		0,00%	0,00%	0,00%
3.	Ostatné záväzky voči prepojeným ÚJ (pôžička)	50 000	50 000	50 000	0	0,00%	0	0,00%	2,13%	2,29%	2,35%
5.	Ostatné dlhodobé záväzky (záväzky voči spoločníkom)	310 002	310 002	310 311	0	0,00%	309	0,10%	13,21%	14,22%	14,59%
9.	Záväzky zo sociálneho fondu	3 033	4 582	6 573	1 549	51,08%	1 991	43,45%	0,13%	0,21%	0,31%
10.	Iné dlhodobé záväzky (leasing)	0	0	0	0		0		0,00%	0,00%	0,00%
12.	Odložený daňový záväzok	50 712	43 266	44 111	-7 446	-14,68%	845	1,95%	2,16%	1,98%	2,07%
B.II.	Dlhodobé rezervy súčet	0	0	0	0		0		0,00%	0,00%	0,00%
B.III.	Dlhodobé bankové úvery	80 082	19 056	258 335	-61 026	-76,20%	239 279	1255,66%	3,41%	0,87%	12,15%
B.IV.	Krátkodobé záväzky súčet	557 930	458 343	293 213	-99 587	-17,85%	-165 130	-36,03%	23,78%	21,02%	13,79%
B.IV.1.	KZ z obchodného styku	450 867	329 761	171 724	-121 107	-26,86%	-158 037	-47,92%	19,22%	15,12%	8,08%
5.	KZ voči spoločníkom a združeniu	38 600	58 000	58 000	19 400		0	0,00%	1,65%	2,66%	2,73%
6.	KZ voči zamestnancom	35 301	36 173	33 515	872	2,47%	-2 658	-7,35%	1,50%	1,66%	1,58%
7.	KZ zo sociálneho poistenia	25 432	26 186	24 501	755	2,97%	-1 686	-6,44%	1,08%	1,20%	1,15%
8.	Daňové záväzky a dotácie	4 980	8 007	4 428	3 027	60,78%	-3 579	-44,69%	0,21%	0,37%	0,21%
10.	Iné záväzky	2 750	216	1 045	-2 534	-92,15%	829	383,80%	0,12%	0,01%	0,05%
B.V.	Krátkodobé rezervy	24 463	24 166	15 010	-297	-1,21%	-9 157	-37,89%	1,04%	1,11%	0,71%
B.VI.	Bežné bankové úvery	525 259	389 040	345 511	-136 219	-25,93%	-43 529	-11,19%	22,39%	17,84%	16,25%
B.VII.	Krátkodobé finančné výpomoci	100 000	157 000	40 000	57 000		-117 000		4,26%	7,20%	1,88%
C.	Časové rozlíšenie	254 403	309 588	293 167	55 185	21,69%	-16 422	-5,30%	10,84%	14,20%	13,79%
C.2	Výdavky budúcich období krátkodobé	6 175	3 797	9 811	-2 379		6 015		0,26%	0,17%	0,46%
C.3	Výnosy budúcich období dlhodobé	225 792	283 356	260 919	57 564	25,49%	-22 436	-7,92%	9,62%	12,99%	12,27%
C.4	Výnosy budúcich období krátkodobé	22 436	22 436	22 436	0	0,00%	0	0,00%	0,96%	1,03%	1,06%

### Trend vývoja štruktúry vybraných pasív

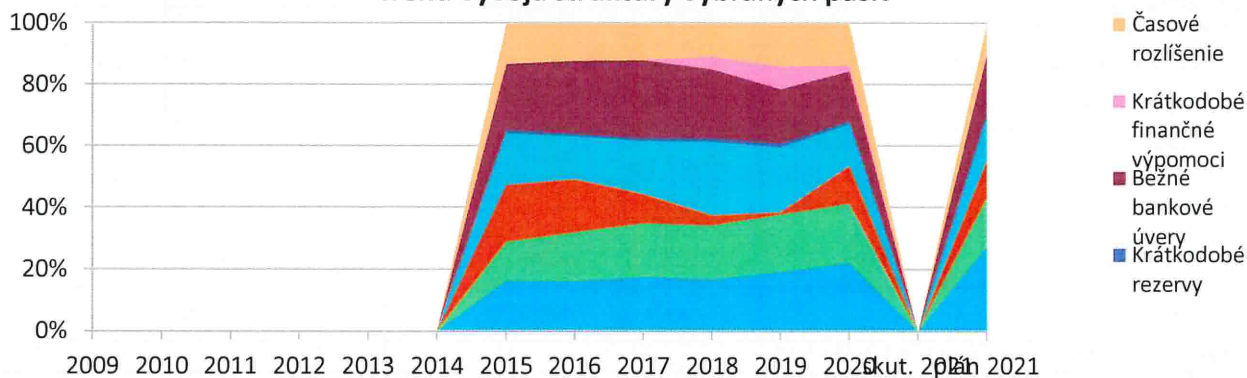

### Štruktúra pasív k 31.12.2020

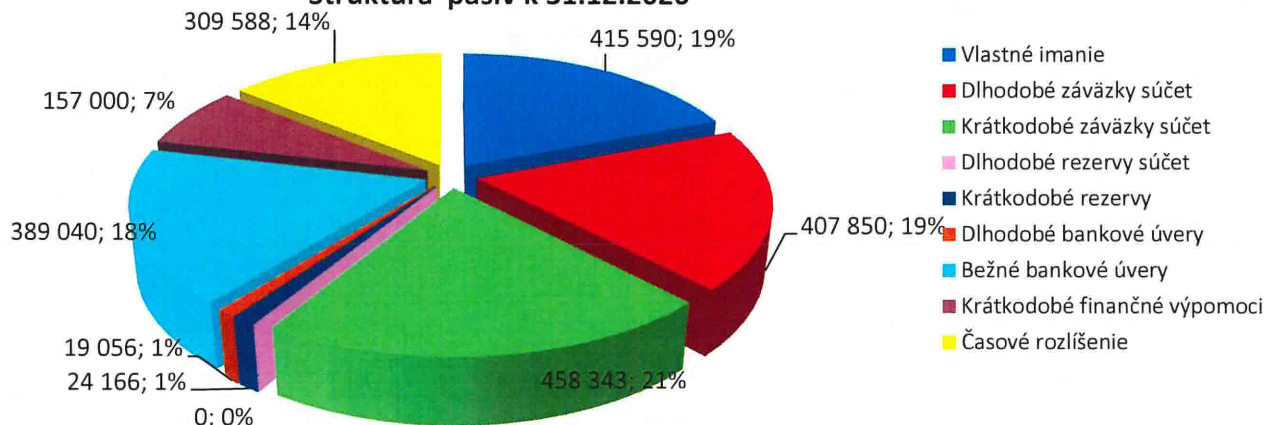

### Pasíva spoločnosti

**Vlastné imanie spoločnosti** sa zmenilo o sumu výsledku hospodárenia bežného roka, a teda o 54,7 tis. EUR (+13,16%).

**Záväzky** výrazne poklesli o 92 tis. EUR na hodnotu 1.363 tis. EUR, t.j. o 6,35%. Tento pokles bol spôsobený predovšetkým výrazným znížením hodnoty krátkodobých záväzkov z obchodného styku až o 158 tis. EUR a krátkodobých finančných výpomocí o 117 tis. Aj napriek získaniu úveru na kompenzáciu dôsledkov pandémie Covid-19 klesol stav bežných bankových úverov o 43,5 tis. EUR (predmetný úver sa začne splácať až v r. 2021). Pomerne veľký podiel na pasívach spoločnosti predstavuje **Časové rozlíšenie** ako dôsledok účtovania prijatej dotácie z eurofondov a jej účtovania do výnosov budúcich období a následného rozpúšťania do výnosov v príslušnom období.

Na štruktúre **celkových pasív** spoločnosti sa **Vlastné imanie** podieľa **22,11%**, **Záväzky** **64,10%** a **Časové rozlíšenie** **13,79%**.

### Výkaz ziskov a strát v skrátrenom rozsahu (v EUR)

Ozn.	Výkaz ziskov a strát	Horizontálna analýza						
		2018	2019	2020	absolútny rozdiel [EUR]	zmena [%]	absolútny rozdiel [EUR]	zmena [%]
		[EUR]	[EUR]	[EUR]	2019-2018	2019/2018	2020-2019	2020/2019
	Výroba (r. 05 + 06 + 07)	2 744 600	3 179 043	2 436 786	434 443	15,83%	-742 257	-23,35%
*	Čistý obrat (časť účt. tr. 6 podľa zákona)	0	0	0				

**	<b>Výnosy z hospodárskej činnosti spolu súčet (r. 03 až r. 09)</b>	<b>2 984 866</b>	<b>3 255 529</b>	<b>2 652 120</b>	<b>270 663</b>	<b>9,07%</b>	<b>-603 409</b>	<b>-18,53%</b>
I.	Tržby z predaja tovaru (604, 607)	0	0	0	0		0	
II.	Tržby z predaja vlastných výrobkov (601)	2 645 891	3 120 478	2 323 476	474 586	17,94%	-797 002	-25,54%
III.	Tržby z predaja služieb (602, 606)	35 413	9 066	24 334	-26 347		15 268	
IV.	Zmeny stavu vnútroorganizačných zásob (+/-) (účtová skupina 61)	12 616	-12 172	-23 505	-24 788	-196,49%	-11 333	93,11%
V.	Aktivácia (účtová skupina 62)	50 680	61 671	112 482	10 992	21,69%	50 810	82,39%
III.	Tržby z predaja DM a materiálu	21 593	29 770	33 297	8 177	37,87%	3 527	11,85%
IV.	Ostatné výnosy z HČ	218 673	46 716	182 037	-171 957	-78,64%	135 321	289,67%
**	<b>Náklady na hospodársku činnosť spolu (r. 11 + r. 12 + r. 13 + r. 14 + r. 15 + r. 20 + r. 21 + r. 24 + r. 25 + r. 26)</b>	<b>2 919 802</b>	<b>3 202 385</b>	<b>2 568 188</b>	<b>282 583</b>	<b>9,68%</b>	<b>-634 197</b>	<b>-19,80%</b>
	<b>Výrobná spotreba (r. 09 + 10)</b>	<b>1 734 426</b>	<b>1 970 029</b>	<b>1 473 244</b>	<b>235 603</b>	<b>13,58%</b>	<b>-496 786</b>	<b>-25,22%</b>
A	Náklady vynaložené na obstaranie predaného tovaru (504)	0	0	0	0		0	
B.	Spotreba materiálu, energie a ostatných neskladovateľných dodávok (501, 502, 503)	1 264 848	1 497 387	1 056 457	232 539	18,38%	-440 930	-29,45%
C.	Opravné položky k zásobám (+/-) (505)	0	0	0	0		0	
D.	Služby (účtová skupina 51)	469 578	472 643	416 787	3 065	0,65%	-55 855	-11,82%
E.	Osobné náklady (r. 16 až r. 19)	848 460	890 086	829 275	41 625	4,91%	-60 810	-6,83%
E.1.	Mzdové náklady (521, 522)	595 917	624 955	582 765	29 038	4,87%	-42 190	-6,75%
2.	Odmeny členom orgánov spoločnosti a družstva (523)	0	0	0	0		0	
3.	Náklady na sociálne poistenie (524, 525, 526)	210 192	219 799	206 198	9 607	4,57%	-13 601	-6,19%
4.	Sociálne náklady (527, 528)	42 352	45 332	40 313	2 981	7,04%	-5 019	-11,07%
F.	Dane a poplatky (účtová skupina 53)	8 020	7 551	9 193	-469	-5,84%	1 641	21,74%
G.	Odpisy a opravné položky k dlhodobému nehmotnému a dlhodobému hmotnému majetku (r. 22 + r. 23)	111 105	111 173	117 966	68	0,06%	6 793	6,11%
G.1.	Odpisy dlhodobého nehmotného majetku a dlhodobého hmotného majetku (551)	111 105	111 173	117 966	68	0,06%	6 793	6,11%
2.	Opravné položky k dlhodobému nehmotnému a hmotnému majetku (+/-) (553)	0	0	0	0		0	
H.	Zostatková cena predaného dlhodobého majetku a predaného materiálu (541, 542)	19 533	27 342	30 254	7 809	39,98%	2 912	10,65%
I.	Opravné položky k pohľadávkam (+/-) (547)	0	160 169	64 578	160 169	#####	-95 590	-59,68%
J.	Ostatné náklady na hospodársku činnosť (543, 544, 545, 546, 548, 549, 555, 557)	198 257	36 035	43 678	-162 222	-81,82%	7 643	21,21%
*	<b>VÝSLEDOK HOSPODÁRENIA Z HOSPODÁRSKEJ ČINNOSTI (+/-) (r. 02 - r. 10)</b>	<b>65 064</b>	<b>53 144</b>	<b>83 932</b>	<b>-11 921</b>	<b>-18,32%</b>	<b>30 788</b>	<b>57,93%</b>
+	<b>PRIDANÁ HODNOTA (r. 03 + r. 04 + r. 05 + r. 06 + r. 07) - (r. 11 + r. 12 + r. 13 + r. 14)</b>	<b>1 010 174</b>	<b>1 209 013</b>	<b>963 543</b>	<b>198 839</b>	<b>19,68%</b>	<b>-245 471</b>	<b>-20,30%</b>
**	<b>Výnosy z finančnej činnosti spolu (r. 30 + r. 31 + r. 35 + r. 39 + r. 42 + r. 43 + r. 44)</b>	<b>0</b>	<b>0</b>	<b>0</b>	<b>0</b>	<b>#####</b>	<b>0</b>	<b>#####</b>
VIII.	Tržby z predaja cenných papierov a podielov (661)	0	0	0	0		0	
IX.	Výnosy z dlhodobého finančného majetku súčet (r. 32 až r. 34)	0	0	0	0		0	
X.	Výnosy z krátkodobého finančného majetku súčet (r. 36 až r. 38)	0	0	0	0		0	
XI.	Výnosové úroky (r. 40 + r. 41)	0	0	0	0	#####	0	#####
XII.	Kurzové zisky (663)	0	0	0	0		0	
XIII.	Výnosy z precenenia cenných papierov a výnosy z derivatových operácií (664, 667)	0	0	0	0		0	
XIV.	Ostatné výnosy z finančnej činnosti (668)	0	0	0	0		0	
***	<b>Náklady na finančnú činnosť spolu (r. 46 + r. 47 + r. 48 + r. 49 + r. 52 + r. 53 + r. 54)</b>	<b>35 539</b>	<b>32 631</b>	<b>28 404</b>	<b>-2 908</b>	<b>-8,18%</b>	<b>-4 227</b>	<b>-12,95%</b>
K.	Predané cenné papiere a podiely (561)	0	0	0	0		0	

L.	Náklady na krátkodobý finančný majetok (566)	0	0	0	0		0	
M.	Opravné položky k finančnému majetku (+/-) (565)	0	0	0	0		0	
N.	Nákladové úroky (r. 50 + r. 51)	31 543	29 388	24 857	-2 155	-6,83%	-4 531	-15,42%
O.	Kurzové straty (563)	0	0	0	0	#####	0	
P.	Náklady na precenenie cenných papierov a náklady na derivatové operácie (564, 567)	0	0	0	0		0	
Q.	Ostatné náklady na finančnú činnosť (568, 569)	3 996	3 243	3 547	-753	-18,85%	304	9,38%
***	<b>VÝSLEDOK HOSPODÁRENIA Z FINANČNEJ ČINNOSTI (+/-) (r. 29 - r. 45)</b>	<b>-35 539</b>	<b>-32 631</b>	<b>-28 404</b>	<b>2 908</b>	<b>-8,18%</b>	<b>4 227</b>	<b>-12,95%</b>
****	<b>VÝSLEDOK HOSPODÁRENIA ZA ÚČTOVNÉ OBDOBIE PRED ZDANENÍM (+/-) (r. 27 + r. 55)</b>	<b>29 525</b>	<b>20 513</b>	<b>55 528</b>	<b>-9 012</b>	<b>-30,52%</b>	<b>35 015</b>	<b>170,70%</b>
R.	Daň z príjmov (r. 58 + 59)	26 896	-4 566	845	-31 463	-116,98%	5 411	-118,51%
S.	Prevod podielov na výsledku hospodárenia spoločníkom (+/-) (596)	0	0	0	0		0	
****	<b>VÝSLEDOK HOSPODÁRENIA ZA ÚČTOVNÉ OBDOBIE PO ZDANENÍ (+/-) (r. 56 + 57 - 60)</b>	<b>2 629</b>	<b>25 079</b>	<b>54 683</b>	<b>22 450</b>	<b>854,04%</b>	<b>29 604</b>	<b>118,04%</b>

#### Rekapitulácia

V	Výnosy	2 984 866	3 255 529	2 652 120	270 663	9,07%	-603 409	-18,53%
N I	Náklady bez dane z príjmu	2 955 341	3 235 016	2 596 592	279 675	9,46%	-638 424	-19,73%
N II	Náklady s daňou z príjmu	2 982 237	3 230 450	2 597 437	248 213	8,32%	-633 013	-19,60%
HV	Výsledok hospodárenia na konci mesiaca-pred zdanením	2 629	25 079	54 683	22 450	854,04%	29 604	118,04%

NPH	Nová pridaná hodnota	50 609	207 755	16 301
	(+PH - osobné náklady - odpisy)			

#### Štruktúra výnosov 2020

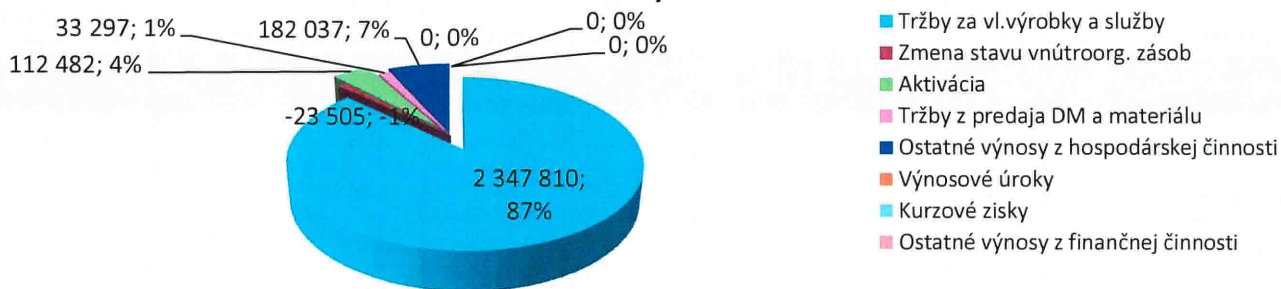

#### Štruktúra nákladov 2020

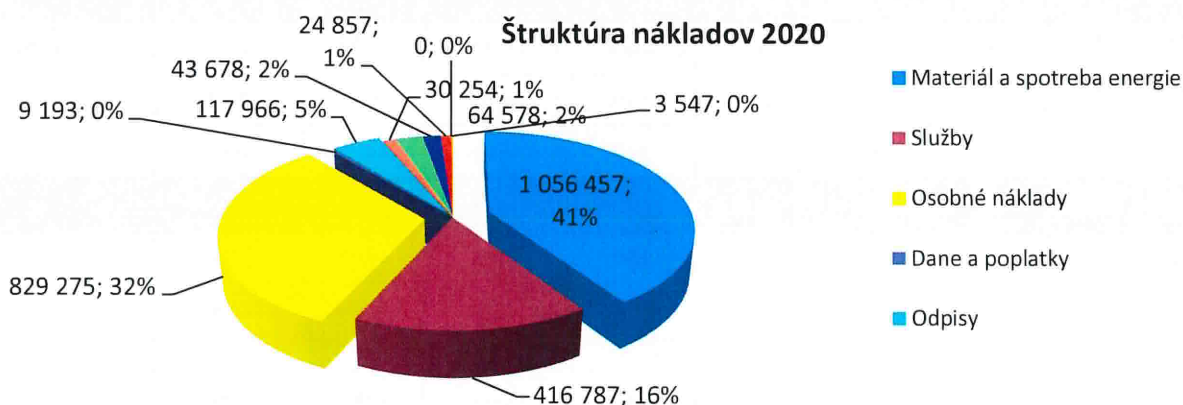

K 31.12.2020 spoločnosť dosiahla výrazné zvýšenie výsledku hospodárenia z bežnej činnosti, ktorého rast by bez tvorby opravnej položky ku krátkodobým pohľadávkam vo výške cca. 65 tis. EUR bol ešte výraznejší, napriek tomu pri porovnaní rokov 2019 a 2018 došlo k zlepšeniu výsledku hospodárenia.

Vplyv na vývoj koncoročného výsledku malo medziročné zníženie výnosov z hospodárskej činnosti o takmer 18,5%, ktoré však bolo sprevádzané výraznejším poklesom nákladov hospodárskej činnosti medziročne o 19,8%.

## 5. FINANČNÁ SITUÁCIA SPOLOČNOSTI

Vybrané ukazovatele finančno-ekonomickej analýzy za obdobie 2018 – 2020

Ukazovateľ	2018	2019	2020	Horizontálna analýza				Odporúčaná hodnota
				absolútny rozdiel [EUR]	zmena [%]	absolútny rozdiel [EUR]	zmena [%]	
				2019-2018	2019/2018	2020-2019	2020/2019	
<b>Ukazovatele základné</b>								
Zlaté bilančné pravidlo	163 503	102 371	-93 433	-61 132	-37,39%	-195 804	-191,27%	<0
Čistý pracovný kapitál	-163 503	-102 371	93 433	61 132	-37,39%	195 804	-191,27%	>0
<b>Ukazovatele likvidity</b>								
Likvidita pohotová	0,0019	0,0430	0,1607	0,0411	2147,83%	0,1177	273,58%	0,2-0,6 alebo 0,8
Likvidita bežná	0,38	0,3566	0,3414	-0,0279	-7,25%	-0,0152	-4,26%	1,0 - 1,5
Likvidita celková	0,84	0,9154	1,1643	0,0715	8,47%	0,2489	27,20%	2,0 - 2,5
<b>Ukazovatele aktivity</b>								
Doba obratu zásob	73,0	65,2	87,8	-7,7332	-10,60%	22,5555	34,57%	60 dní a menej
Doba obratu krátkodobých pohľadávok	49,5	45,3	34,3	-4,1684	-8,42%	-10,9875	-24,24%	60 dní a menej
Doba obratu pohľadávok	55,9	48,0	34,3	-7,8781	-14,09%	-13,6995	-28,52%	60 dní a menej
Doba splácania krátkodobých záväzkov				0,0000	#####	0,0000	#####	60 dní a menej
Doba splácania záväzkov	199,7	178,3	198,0	-21,3802	-10,70%	19,6866	11,04%	60 dní a menej
Doba obratu aktív	1,2	1,4	1,1	0,2121	17,92%	-0,2901	-20,78%	2 obrátky (1 obrátka 182,5 dňa)
<b>Ukazovatele zadĺženosti</b>								
Stupeň samofinancovania	27,49	33,26	35,90	5,7701	20,99%	2,6458	7,96%	min. 30
Stupeň zadĺženosti	72,51	66,74	64,10	-5,7701	-7,96%	-2,6458	-3,96%	max. 70
Finančná páka	6,01	5,25	4,52	-0,7614	-12,67%	-0,7252	-13,82%	
Platobná neschopnosť	3,34	4,51	10,87	1,1691	34,97%	6,3575	140,90%	
<b>Ukazovatele rentability</b>								
Rentabilita celkového kapitálu - ROI	1,46%	2,50%	3,74%	0,0104	71,51%	0,0124	49,75%	min 8%
Rentabilita vlastného imania - ROE	0,67%	6,03%	11,63%	0,0536	796,47%	0,0559	92,69%	
Rentabilita tržieb	0,10%	0,79%	2,30%	0,0070	716,22%	0,0150	189,30%	
<b>Ukazovatele produktivity</b>								
Produktivita celková	1,001	1,008	1,021	0,0069	0,69%	0,0133	1,32%	
Produktivita práce (výroba)	4,606	5,087	4,181	0,4812	10,45%	-0,9054	-17,80%	
Produktivita práce (tržby)	4,536	5,055	4,086	0,5196	11,46%	-0,9694	-19,18%	
Produk.práce (prid.hodnota)	1,695	1,935	1,653	0,2394	14,12%	-0,2812	-14,53%	
Priem.prep.stav pracovníkov so živnostníkmi	64,333	68,333	55,175	4	6,22%	-13	-19,26%	
Priemerná ročná mzda	9262,954	9145,677	10562,112	-117,28	-1,27%	1 416,43	15,49%	
Výnos/ 1 pracovníka	46396,882	47641,888	48067,414	1 245,01	2,68%	425,53	0,89%	
Pridaná hodnota/1 pracovníka	15702,186	17692,879	17463,391	1 990,69	12,68%	-229,49	-1,30%	
Materiálovo-energet.náročnosť	0,424	0,464	0,407	0,0394	9,29%	-0,0568	-12,25%	

Dynamika pridanej hodnoty na 1 pracovníka	1,083	1,127	0,987	0,04	4,02%	-0,14	-12,40%	
Dynamika priem.ročnej mzdy	1,058	0,987	1,155	-0,07	-6,70%	0,17	16,97%	

Čistý pracovný kapitál vykazuje po niekoľkých rokoch opäť priaznivé hodnoty. Toto zlepšenie bolo vyvolané predovšetkým poklesom krátkodobých cudzích zdrojov, a to záväzkov z obchodného styku.

Je nutné poznamenať, že spoločnosť už niekoľko rokov (od roku 2012) nedosahovala všeobecne odporúčanú hodnotu rentability celkového kapitálu. Od roku 2017 sa však tento ukazovateľ stále zlepšuje. Hlavným dôvodom je realizovanie rentabilnejších zákaziek ako v predchádzajúcom období (v 2012 došlo k 26%-nému poklesu predajných cien u významného odberateľa). Tvorba opravnej položky negatívne ovplyvnila o.i. aj ukazovatele rentability.

Spoločnosť pred pár rokmi začala rozširovať svoj výrobný sortiment o výrobu oceľových konštrukcií. V rámci rozvojovej stratégie v oblasti posilnenia svojho postavenia na trhu vedenie spoločnosti sa rozhodlo zrealizovať v roku 2015 opatrenia potrebné na získanie certifikátu na výrobu oceľových konštrukcií v zmysle normy STN EN 1090 a v sledovanom období sa pravidelne vykonáva recertifikácia.

## 6. NÁVRH NA ROZDELENIE VÝSLEDKU HOSPODÁRENIA

Spoločnosť podobne ako za bezprostredne predchádzajúce účtovné obdobie opäť dosiahla zisk v hodnote 55.527,60 EUR, čo po zaúčtovaní odloženej dane (splatná daň bola vo výške 0,- EUR) predstavuje zisk 54.682,52 EUR. Tento bude prevedený na nerozdelený zisk minulých rokov.

Rozdelenie disponibilného zisku	rok 2019	rok 2020
Disponibilný zisk	25 078,92 EUR	54 682,52 EUR
Rezervný fond	- EUR	- EUR
Sociálny fond	- EUR	- EUR
Prevod podielov na výsledku hospodárenia spoločníkom	- EUR	- EUR
Prevod na nerozdelený zisk minulých rokov	25 078,92 EUR	54 682,52 EUR

## 7. DOPLŇUJÚCE INFORMÁCIE K §20 ODS. 1 ZÁKONA č. 431/2002 Z.z.

Doplňujúce informácie k §20 ods. 1 zákona č. 431/2002 Z.z.

- K písm. a) tieto informácie uvedené v častiach 2. – 5.
- K písm. b) k dátumu zostavenia účtovnej závierky a výročnej správy nedošlo k udalostiam osobitného významu, ktoré by ovplyvňovali účtovnú závierku za r. 2020
- K písm. c) tieto informácie uvedené v časti 3.
- K písm. d) spoločnosť nevyvíja činnosť v oblasti výskumu a vývoja, a teda ani neúčtuje o týchto nákladoch
- K písm. e) bez vecnej náplne
- K písm. f) tieto informácie uvedené v časti 6.
- K písm. g) bez vecnej náplne
- K písm. h) tieto informácie uvedené v časti 2.

