

thyssenkrupp rothe erde Slovakia, a.s.
Robotnícka • 01701 Považská Bystrica • Slovensko



thyssenkrupp

Components Technology
Bearings

VÝROČNÁ SPRÁVA 2019/2020

engineering.tomorrow.together.

VÝROČNÁ SPRÁVA SPOLOČNOSTI

thyssenkrupp rothe erde Slovakia, a.s.
ZA HOSPODÁRSKY ROK 2019/2020

Základné údaje o spoločnosti

Obchodné meno: thyssenkrupp rothe erde Slovakia, a.s.

Sídlo: Robotnícka
Považská Bystrica 017 01

IČO: 31 626 599

Predmet činnosti:

- prenájom hnutelných vecí,
- vývoj, výroba a predaj ložísk, celokalitefných ložísk, otočí so štvorbodovým stykom a krížovým, uložením a špeciálnych ložísk,
- výroba a predaj ložiskových súčiastok a komponentov ložísk,
- výroba a predaj náradia,
- maloobchod a veľkoobchod v rozsahu voľných živností,
- rozvod elektriny,
- elektroenergetika.

Štatutárny orgán:

Predstavenstvo: Ing. Ľudovít Franci, PhD. - predseda predstavenstva
Achim Stuhlmann - člen predstavenstva
Ing. Peter Jankejech – člen predstavenstva

Dozorná rada: Ľuboš Šimík
Dipl.-Kfm.Dr.-rer.pol. Arno Schuppert
Winfried Schulte

Organizačná štruktúra spoločnosti

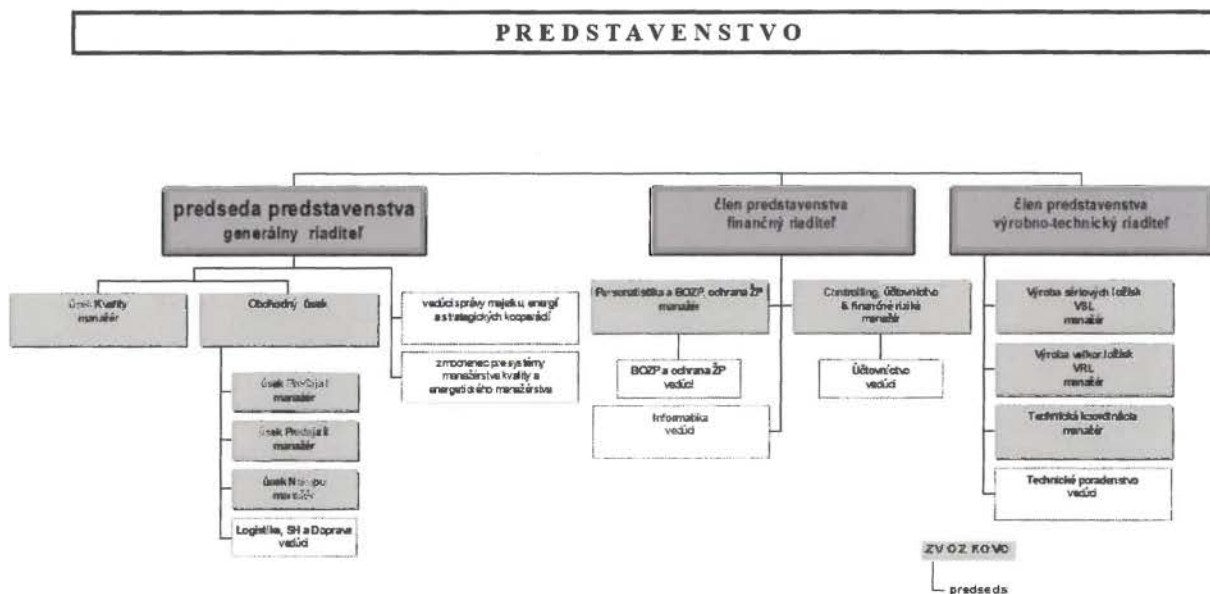

Vývoj spoločnosti, súčasný stav a budúce smerovanie

Vznik spoločnosti

thyssenkrupp rothe erde Slovakia, a.s. je v regióne strednej a východnej Európy jedným z najvýznamnejších výrobcov štandardných a špeciálnych ložísk, ktorých výroba v lokalite Považskej Bystrice má dlhoročnú tradíciu datovanú od roku 1948.

Na začiatku sa spoločnosť zaoberala len výrobou guľkových ložísk, neskôr bola začatá výroba valčekových ložísk. V roku 1954 sa rozšíril výrobný sortiment o kuželikové ložiská určených do náprav nákladných automobilov. Neskôr začala spoločnosť produkovať ďalšie typy veľkorozmerných ložísk a v roku 1975 sa výroba rozšírila o súdkové ložiská a špeciálne veľkorozmerné ložiská – otoče.

Po rozpade Česko-Slovenska bola v roku 1995 s pomocou zahraničného kapitálu založená nová samostatná akciová spoločnosť s obchodným názvom PSL. V súčasnosti je thyssenkrupp rothe erde Slovakia, a.s. spoločnosťou so 100%-nou majetkovou účasťou zahraničného kapitálu, firma je zahrnutá do štruktúry medzinárodného koncernu thyssenkrupp.

V prvom samostatnom roku 1995 zaznamenala spoločnosť obrat vo výške 13 mil. EUR a mala 433 zamestnancov. V priebehu rokov boli založené dcérske obchodné spoločnosti v Nemecku, USA a Ruskej federácii s cieľom podpory predaja produkcie.

Stručné zhodnotenie predchádzajúcich rokov, zhodnotenie súčasného stavu

Spoločnosť thyssenkrupp rothe erde Slovakia, a.s. dosiahla v hodnotenom období pozitívny hospodársky výsledok pred zdanením vo výške 9,29 mil. EUR. Pozitívne ekonomické výsledky zaznamenávané v posledných rokoch boli dosiahnuté v stále sa zostrujúcom konkurenčnom prostredí s prenikaním najmä ázijských výrobcov na svetové trhy a ich zvyšujúcou sa technickou úrovňou pre väčšinu oblastí použitia. V dôsledku toho pretrváva tlak na znižovanie cien ložísk, najmä malých a stredných rozmerov.

Počas hodnoteného obdobia sa naďalej posilňovala pozícia spoločnosti v oblasti dodávok a subdodávok ložísk a ložiskových komponentov pre oblasť veternej energetiky. Pretrvávajúci vysoký dopyt po dodávkach ložísk pre veterné elektrárne sa výrazne odzrkadlil na raste celkového predaja i na náraste podielu dodávok pre odvetvie veternej energetiky, ktorý dosiahol takmer 60% celkovej produkcie.

Ďalšou významnou oblasťou odbytu vlastných výrobkov sú dodávky otočí, ložísk a integrovaných prevodov pre oblasť stavebných strojov a manipulačných zariadení s podielom viac ako 20%. Tretím hlavným odvetvím dodávok je odvetvie ťažby a spracovania dreva s podielom takmer 12%. Dodávky ložísk pre rôzne priemyselné aplikácie a ľahké prevodovky participujú na celkovom predaji vlastných výrobkov podielom už len okolo 7%. Z hľadiska objemu predaja je menej významnou oblasťou výroby ložísk pre obrábacie stroje. U všetkých spomenutých hlavných odvetví dodávok s výnimkou veternej energetiky došlo oproti minulým rokom k poklesu, čím sa štruktúra odbytu stáva pomerne nevyváženou s významnou závislosťou na jednom odvetví a jeho prípadných výkyvoch.

Postavenie a stabilita spoločnosti na trhu a predpokladaný vývoj

Spoločnosť thyssenkrupp rothe erde Slovakia, a.s. je začlenená do produktovej skupiny Bearings (Ložiská), ktorá je v rámci štruktúr priamo podriadená pod vedenie koncernu thyssenkrupp AG. Skupina Bearings je koordinovaná materskou spoločnosťou thyssenkrupp rothe erde Germany GmbH. Skupina je celosvetovým lídrom v oblasti výroby a dodávok špeciálnych veľkorozmerných ložísk-otočí. V nosnej oblasti výroby a predaja otočí s podielom viac ako 31% celkovej produkcie spoločnosti, thyssenkrupp rothe erde Slovakia, a.s. pokrýva spolu s ďalšími spoločnosťami skupiny Bearings významnú časť celosvetového trhu s dôrazom na dodávky ložísk s vysokou pridanou hodnotou pre náročné aplikácie.

V hodnotenom roku ale najväčší podiel odbytu spoločnosti tvoril sortiment valivých ložísk na úrovni takmer 41% vďaka nárastu dopytu hlavne ložísk s veľkým priemerom určených pre veterné elektrárne. Doplnkový sortiment tvorila výroba ložiskových valivých teliesok a guliek s podielom 20%, ako aj výroba integrovaných prevodov s podielom necelých 4% a výroba ostatných ložiskových komponentov a veľkorozmerných krúžkov. Výrobovou rozmanitosťou sa spoločnosť výrazne odlišuje od ostatných spoločností skupiny Bearings, najmä svojou jedinečnosťou vo výrobe valivých ložísk.

Stabilita spoločnosti thyssenkrupp rothe erde Slovakia, a.s. na trhu s ložiskami je podporená silným ukotvením v koncernovej štruktúre a širokým rozmerovým sortimentom výrobkov začínajúcim od malých valivých ložísk s priemerom otvoru 200 mm až po otoče s vonkajším priemerom 4000 mm. Diverzifikácia dodávok do viacerých priemyselných odvetví znižuje riziko vyplývajúce z prípadných problémov jednotlivých odvetví. V neposlednom rade spoločnosť disponuje silným know-how a je schopná vyrábať ložiská aj pre najnáročnejšie aplikácie.

Veterná energetika je jedným z hlavných odvetví výroby energie z obnoviteľných zdrojov s perspektívou ďalšieho narastania jej významu aj do budúcich rokov. Jej podiel je pre spoločnosť kľúčový pre dosahovanie obchodných cieľov. Z pohľadu budúcnosti odvetvia sa postupne stáva čoraz významnejšou oblasťou dodávok náhradných dielov, teda aj ložísk, pre už prevádzkované veterné elektrárne z dôvodu postupného vyčerpávania technickej životnosti.

V priebehu hodnoteného účtovného roka spoločnosť naďalej posilňovala svoje pozície dodávateľa ložiskových riešení pre budúce projekty multi-megawattových veterných elektrární. Vďaka schopnosti dodávať kompletne ložiskové súpravy sa spoločnosti darí naďalej posilňovať postavenie v rámci nových, z hľadiska objemu a perspektívy významných projektov rozvoja veternej energetiky v Ruskej federácii.

Koncernová štruktúra s vytvorením podnikateľskej skupiny Bearings zastrešujúcej pod koncernovou značkou viaceré tradičné produktové značky, vrátane produktovej značky psl[®], vykazuje silný synergický efekt. Ďalšie posilňovanie značky tejto produktovej značky v oblasti výroby ložísk je podporovaná účasťou na špecializovaných výstavách v krajinách s najväčším rozvojovým potenciálom pod spoločnou záštitou koncernu thyssenkrupp.

Spoločnosť nemá organizačnú zložku v zahraničí.

Rozvoj výrobných a podnikateľských programov spoločnosti, predpokladaná orientácia v najbližších rokoch, výskum a vývoj

thyssenkrupp rothe erde Slovakia, a.s. bude v ďalších rokoch stavať najmä na posilňovaní výrobných schopností z hľadiska rozširovania veľkosti vyrábaných ložísk a rozširovania kapacít výroby ložísk a ložiskových komponentov pre nové projekty veterných elektrární, ale tiež na výrobu ložísk pre všeobecné strojárne aplikácie. Spoločnosť bude naďalej pokračovať v intenzívnych aktivitách na vývoji a inováciách ako svojich výrobkov, tak aj na inováciách výrobných a technologických procesov.

V sortimente výroby ložiskových teliesok a guľiek budú pokračovať aktivity zamerané na zvyšovanie kvalitatívnych parametrov a zlepšovanie celkovej efektívnosti výroby. Významnou súčasťou týchto aktivít bude aj ďalšie rozširovanie robotizácie a zavádzanie najmodernejších výrobných technológií a kontrolných metód.

Významnú časť zvyšovania technickej úrovne ložísk so značkou psl[®] predstavuje výmena technických informácií a odborná spolupráca s materskou spoločnosťou, ktorá disponuje silnou vývojovou základňou, skúšobnými zariadeniami, a rozsiahlym know-how. Ďalej budú pokračovať aktivity v rámci celej skupiny Bearings s cieľom postupného dosiahnutia úplnej unifikácie technického návrhu a konštrukcie najmä otočných ložísk za účelom dosiahnutia vysokých a stabilných kvalitatívnych a úžitkových parametrov.

Plánované ukazovatele v tis. €	Skutočnosť 2019/2020	Plán 2020/2021
Obrat	110 061	111 333
Zisk pred zdanením	9 294	7 902

Významné riziká a neistoty, ktorým je spoločnosť vystavená

Z hľadiska hodnotenia rizík sa najvýznamnejším javí riziko vyplývajúce z finančných a ekonomických hrozieb a neistôt v celosvetovom meradle v dôsledku pandemickej situácie spôsobenej vírusom Covid-19.

Oblasť veternej energetiky svojim podielom na celkovom predaji zostáva naďalej najvýznamnejšou, a to aj z hľadiska generovania potenciálnych rizík. Prognózy vývoja sektora veternej energetiky nenaznačujú v najbližších rokoch významnejšie riziko spojené s poklesom počtu inštalácií nových energetických jednotiek. Ďalšie plány EÚ na posilňovanie bezuhlíkových technológií výroby elektrickej energie sú silným rozvojovým impulzom aj do budúcnosti. Znižovanie rizika bude možné ďalším rozširovaním portfólia odberateľov a perspektívnych odbytkov na rozvíjajúcich sa trhoch, najmä v Ruskej federácii. Ďalším pozitívnym impulzom

v rámci odvetvia bude rastúci dopyt po ložiskách veľkých rozmerov pre elektrárne veľkých výkonov, ako aj oblasť dodávok náhradných dielov pre existujúce inštalácie.

Keďže dodávky pre automobilový priemysel tvoria len veľmi malý podiel z celkového objemu predaja spoločnosti, táto skutočnosť robí spoločnosť minimálne citlivou na prípadnú krízu automobilového priemyslu.

Riziká, ktoré spoločnosť pravidelne vyhodnocuje a minimalizuje v rámci projektu Rizikového manažmentu sú bežného charakteru primeraného podnikateľskému prostrediu v rozsahu pôsobenia a nepredstavuje významný vplyv na chod spoločnosti.

Vplyv činnosti spoločnosti na životné prostredie

Starostlivosť o životné prostredie považuje thyssenkrupp rothe erde Slovakia, a.s. za samozrejmu súčasť všetkých svojich činností, hlási sa k zodpovednosti vynaložiť maximálne úsilie na znižovanie environmentálnych rizík.

Vedenie spoločnosti sa zaväzuje uplatňovať princípy trvalého zlepšovania prevencie znečistenia životného prostredia, neustále zvyšovať environmentálnu úroveň, vrátane vývoja nových produktov, zavádzania nových technológií, nových výrobných zariadení a predaja produktov.

Výdavky na environmentálne projekty v tis. €	Náklady 2019/2020	Investície 2019/2020
Ochrana čistoty ovzdušia	69	0
Ochrana čistoty vody	62	52
Nakladanie s odpadmi	145	0
Ochrana pred hlukom	0	0
Ochrana krajiny a prírody	0	0

Vplyv činnosti spoločnosti na zamestnanosť

Mzdové ukazovatele	k 30. 09. 2019	k 30. 09. 2020
Počet zamestnancov ku dňu účtovnej závierky	907	875
Z toho vedúci zamestnanci	42	42
Priemerný počet zamestnancov	904	897
Mzdové náklady v tis. €	17 648	19 329
Ostatné osobné náklady v tis. €	7 092	7 637

Vybrané ekonomické ukazovatele a finančná situácia v spoločnosti

Výkaz ziskov a strát, zisk pred zdanením

Spoločnosť thyssenkrupp rothe erde Slovakia, a.s. dosiahla za hospodársky rok 2019/2020 končiaci k 30.9.2020 zisk pred zdanením vo výške 9 294 tis. EUR, čím sa zaznamenal je medziročný nárast o 70%. Tržby narástli z 101 mil. EUR na 110 mil. EUR a rentabilita tržieb stúpla v porovnaní s predchádzajúcim rokom z 5,4 % na 8,4 %. Pridaná hodnota je oproti minulému roku vyššia o 20 %.

Predstavenstvo Spoločnosti navrhuje preúčtovať dosiahnutý zisk za aktuálny rok na nerozdelený zisk.

Súvaha

Stav dlhodobého hmotného majetku sa k 30.9.2020 zvýšil o 22 % v porovnaní so stavom k 30.9.2019. Obežný majetok oproti stavu ku koncu predchádzajúceho roka poklesol o 10 %. Stav zásob sa zvýšil o 7 %, pohľadávky z obchodného styku sa zvýšili o 13%. Zníženie nastalo v ostatných pohľadávkach v skupine .

V pasívach poklesli záväzky z obchodného styku o 7%, pričom v štruktúre nenastali zmeny.

Výkaz peňažných tokov

Za hospodársky rok 2019/2020 spoločnosť zaznamenala nárast peňažných tokov z prevádzkovej činnosti o 12 %, ktoré boli vytvorené hlavne zo zisku a odpisov. Nákup dlhodobého hmotného majetku narástol o 154% oproti minulému roku. Investičné výdavky spoločnosti smerovali hlavne do nákupu výrobných strojov, zariadení, nových technológií a tiež do rekonštrukcie budov.

Podrobnejšiu analýzu finančnej situácie ako aj popis účtovných postupov a metód obsahujú Poznámky účtovnej závierky, ktoré sú prílohou tejto výročnej správy.

Po skončení účtovného obdobia do dňa zostavenia výročnej správy nenastali žiadne udalosti osobitného významu.



Ing. Ľudovít Franci, PhD.
predseda predstavenstva



Achim Stuhlmann
člen predstavenstva