

## Poznámky k 31.12.2020

### Čl. I Všeobecné údaje

#### 1. Identifikačné údaje účtovnej jednotky

|   |   |
|---|---|
| a)  |   |
| Názov účtovnej jednotky   | Obec Hniezdne   |
| Sídlo účtovnej jednotky   | 065 01 Hniezdne č. 1  |
| IČO   | 00329886  |
| Dátum zriadenia   | Obec bola založená v roku 1990 zákonom č.369/1990 Zb. o obecnom zriadení.         |
| Spôsob zriadenia  | Obec - zo zákona č.369/1990 Zb.   |
| b) Právny dôvod na zostavenie účtovnej závierky                 | <input checked="" type="checkbox"/> riadna<br><input type="checkbox"/> mimoriadna |
| c) Účtovná jednotka je súčasťou konsolidovaného celku           | <input checked="" type="checkbox"/> áno<br><input type="checkbox"/> nie           |
| d) Účtovná jednotka je súčasťou súhrnného celku verejnej správy | <input checked="" type="checkbox"/> áno<br><input type="checkbox"/> nie           |

#### 2. Opis činnosti účtovnej jednotky

|                                  |   |
|----------------------------------|---|
| Hlavná činnosť účtovnej jednotky | základnou úlohou obce Hniezdne pri výkone samosprávy je starostlivosť o všestranný rozvoj jej územia a o potreby jej obyvateľov |
|----------------------------------|---|

#### 3. Informácie o štatutárnych zástupcoch a o organizačnej štruktúre účtovnej jednotky

|  |  |
|--|--|
| Štatutárny zástupca (meno a priezvisko)<br>Funkcia   | Ing. Viktor Selep<br>starosta obce   |
| Štatutárny zástupca (meno a priezvisko)<br>Funkcia   |  |
| Priemerný počet zamestnancov počas účtovného obdobia   | 15,66  |
| Počet zamestnancov ku dňu, ku ktorému sa zostavuje účtovná závierka účtovnej jednotky z toho:<br>- počet vedúcich zamestnancov | 16<br>3  |
| Informácie o organizáciách zriadených a založených účtovnou jednotkou:   |  |
| - rozpočtové organizácie zriadené účtovnou jednotkou (názov, sídlo, IČO - počet)   | 1 – Základná škola s materskou školou Hniezdne, 065 01 Hniezdne č. 244, 37872869 |
| - príspevkové organizácie zriadené účtovnou jednotkou (názov, sídlo, IČO - počet)  | 0  |
| - neziskové organizácie založené/zriadené účtovnou jednotkou (názov, sídlo, IČO - počet)                                       | 0  |
| - právnické osoby založené účtovnou jednotkou (názov, sídlo, IČO - počet)  | 0  |
| - cenné papiere a podiely v obchodných spoločnostiach (názov, sídlo, IČO - počet)  | 0  |

Obecný úrad sa člení na jednotlivé oddelenia, ktoré zabezpečujú odborné úlohy v zmysle zákona.

**Organizačná štruktúra účtovnej jednotky:**

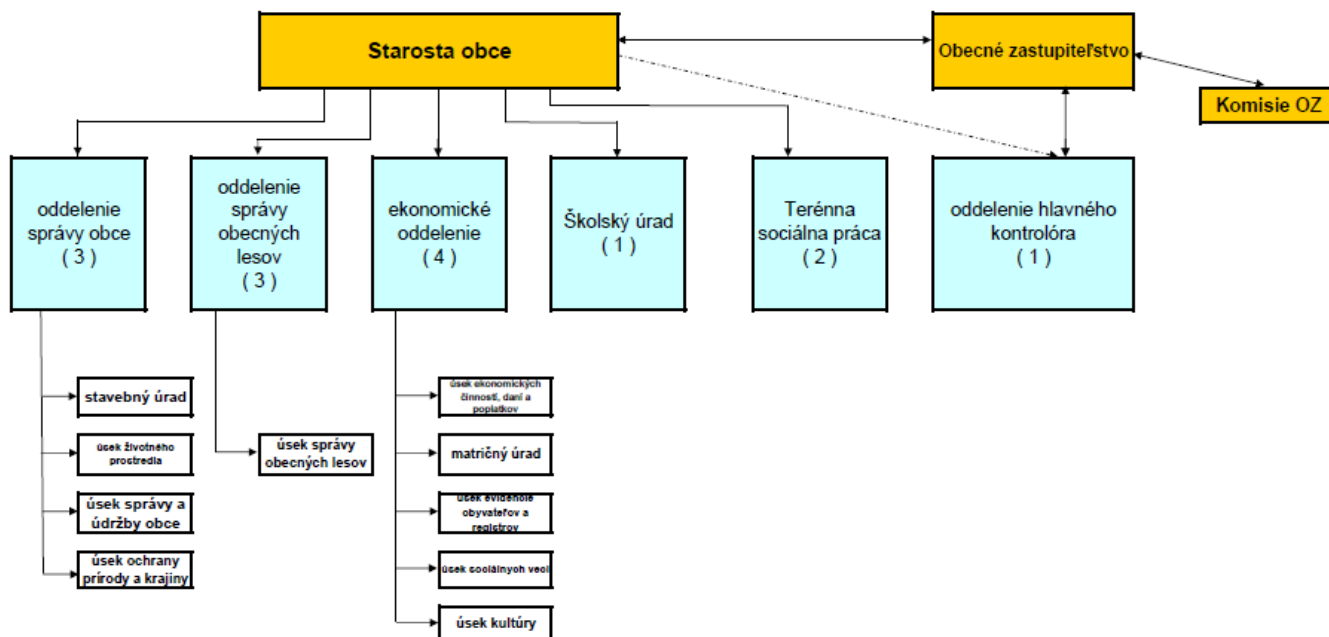

**Čl. II**

**Informácie o účtovných zásadách a účtovných metódach**

1. Účtovná závierka je zostavená za splnenia predpokladu nepretržitého pokračovania účtovnej jednotky vo svojej činnosti  áno  nie

2. Zmeny účtovných metód a účtovných zásad

Účtovná jednotka zmenila účtovné metódy, účtovné zásady oproti predchádzajúcemu účtovnému obdobiu  áno  nie

3. Spôsob ocenenia jednotlivých položiek majetku a záväzkov

| Položky  | Spôsob oceňovania  |
|--|--|
| a) dlhodobý nehmotný majetok nakupovaný                                    | obstarávacou cenou   |
| b) dlhodobý nehmotný majetok vytvorený vlastnou činnosťou                  | vlastnými nákladmi   |
| c) dlhodobý hmotný majetok nakupovaný                                      | obstarávacou cenou   |
| d) dlhodobý hmotný majetok vytvorený vlastnou činnosťou                    | vlastnými nákladmi   |
| e) dlhodobý nehmotný majetok a dlhodobý hmotný majetok získaný bezodplatne | reálnou hodnotou   |
| f) dlhodobý finančný majetok   | obstarávacou cenou   |
| g) zásoby nakupované   | obstarávacou cenou   |
| h) zásoby vytvorené vlastnou činnosťou                                     | vlastnými nákladmi   |
| i) zásoby získané bezodplatne  | reálnou hodnotou   |
| j) pohľadávky  | menovitou hodnotou   |
| k) krátkodobý finančný majetok   | menovitou hodnotou   |
| l) časové rozlíšenie na strane aktív                                       | náklady budúcich období a príjmy budúcich období sa vykazujú vo výške, ktorá je potrebná na dodržanie zásady vecnej a časovej súvislosti s účtovným obdobím. |

|  |  |
|--|--|
| m) záväzky, vrátane dlhopisov, pôžičiek a úverov rezervy | menovitou hodnotou oceňujú sa v očakávanej výške záväzku   |
| n) časové rozlíšenie na strane pasív                     | výdavky budúcich období a výnosy budúcich období sa vykazujú vo výške, ktorá je potrebná na dodržanie zásady vecnej a časovej súvislosti s účtovným obdobím. |
| o) deriváty pri nadobudnutí                              | reálnou hodnotou   |
| p) majetok a záväzky zabezpečené derivátmi               | reálnou hodnotou   |

#### 4. Spôsob zostavenia odpisového plánu pre dlhodobý majetok, doba odpisovania, sadzby odpisov a odpisové metódy pri stanovení účtovných odpisov

Odpisy dlhodobého nehmotného majetku a dlhodobého hmotného majetku sú stanovené tak, že sa vychádza z predpokladanej doby jeho užívania a predpokladaného priebehu jeho opotrebenia. Odpisovať sa začína prvým dňom mesiaca, v ktorom bol dlhodobý majetok uvedený do používania.

Účtovné odpisy sa zaokrúhľujú na celé eurá nahor. Ak sa v priebehu používania majetku zistí, že doba odpisovania nezodpovedá opotrebeniu majetku, upraví sa odpisy majetku a doba odpisovania od 1.1. nasledujúceho roka.

Predpokladaná doba užívania a odpisové sadzby sú stanovené vnútorným predpisom:

| Odpisová skupina | Predpokladaná doba používania v rokoch | Ročná odpisová sadzba v % |
|------------------|--|---------------------------|
| 1                | 6                                      | 1/6                       |
| 2                | 10                                     | 1/10                      |
| 3                | 20                                     | 1/20                      |
| 4                | 50                                     | 1/50                      |
| 5                | 6                                      | 1/6                       |
| 6                | 5                                      | 1/5                       |
| 7                | 5                                      | 1/5                       |

Drobný nehmotný majetok od 300 Eur do 600 Eur, ktorý podľa vnútorného predpisu účtovnej jednotky nie je dlhodobým nehmotným majetkom sa účtuje pri obstaraní do nákladov na účet 518 - Ostatné služby. Drobný hmotný majetok od 100 Eur do 250 Eur, ktorý podľa vnútorného predpisu účtovnej jednotky nie je dlhodobým hmotným majetkom sa účtuje do nákladov na účet 501 - materiál so súvzťažným zápisom na podsúvahové účty.

#### 5. Zásady pre zohľadnenie zníženia hodnoty majetku.

Prechodné zníženie hodnoty majetku sa vyjadruje opravnou položkou.

Účtovná jednotka podľa vnútorného predpisu tvorila opravné položky k:

- |                                     |                                     |     |                                     |     |
|-------------------------------------|-------------------------------------|-----|-------------------------------------|-----|
| - odpisovanému dlhodobému majetku   | <input type="checkbox"/>            | áno | <input checked="" type="checkbox"/> | nie |
| - neodpisovanému dlhodobému majetku | <input type="checkbox"/>            | áno | <input checked="" type="checkbox"/> | nie |
| - nedokončeným investíciám          | <input checked="" type="checkbox"/> | áno | <input type="checkbox"/>            | nie |
| - dlhodobému finančnému majetku     | <input type="checkbox"/>            | áno | <input checked="" type="checkbox"/> | nie |
| - zásobám                           | <input type="checkbox"/>            | áno | <input checked="" type="checkbox"/> | nie |
| - pohľadávkam                       | <input checked="" type="checkbox"/> | áno | <input type="checkbox"/>            | nie |

Účtovná jednotka tvorila opravné položky k nedokončeným investíciám podľa vnútorného predpisu pretože nie je známe, kedy sa budú ďalej realizovať uvedené projekty. Inventarizačná komisia posudzovala nevyužitelnosť tohto dlhodobého majetku.

Účtovná jednotka tvorila opravné položky k pohľadávkam v rámci hlavnej činnosti, pri ktorých je riziko, že ich dlžník úplne alebo čiastočne nezaplatí, ak od splatnosti pohľadávky uplynula doba dlhšia ako:

|          |   |
|----------|---|
| 360 dní  | najviac do výšky 20 % menovitej hodnoty pohľadávky bez príslušenstva  |
| 720 dní  | najviac do výšky 50 % menovitej hodnoty pohľadávky bez príslušenstva  |
| 1080 dní | najviac do výšky 100 % menovitej hodnoty pohľadávky bez príslušenstva |

Účtovná jednotka tvorila opravné položky k pohľadávkam v rámci podnikateľskej činnosti, podľa ustanovenia § 20 zákona č.595/2003 Z.z. o dani z príjmov v z.n.p..

## 6. Zásady pre vykazovanie transferov.

O nároku na dotácie zo štátneho rozpočtu sa účtuje, ak je takmer isté, že sa splnia všetky podmienky súvisiace s dotáciou a súčasne, že sa dotácia poskytne.

### Bežný transfer

- prijatý od cudzích subjektov - sa zúčtuje do výnosov vo vecnej a časovej súvislosti s nákladmi
- prijatý od zriaďovateľa - sa zúčtuje do výnosov vo vecnej a časovej súvislosti s výdavkami
- poskytnutý cudzím subjektom - sa zúčtuje do nákladov po splnení podmienok
- poskytnutý vlastným subjektom - sa zúčtuje do nákladov pri poskytnutí transferu

### Kapitálový transfer

- prijatý od cudzích subjektov - sa zúčtuje do výnosov vo vecnej a časovej súvislosti s nákladmi (napr. s odpismi, s opravnou položkou, so zostatkovou hodnotou vyradeného dlhodobého majetku).
- prijatý od zriaďovateľa - sa zúčtuje do výnosov vo vecnej a časovej súvislosti s nákladmi (napr. s odpismi, s opravnou položkou, so zostatkovou hodnotou vyradeného dlhodobého majetku).
- poskytnutý cudzím subjektom - sa zúčtuje do nákladov po splnení podmienok.
- poskytnutý vlastným subjektom - sa zúčtuje do nákladov vo vecnej a časovej súvislosti s nákladmi účtovanými v organizáciách v zriaďovateľskej pôsobnosti obce/mesta.

## 7. Spôsob prepočtu údajov v cudzích menách na menu euro.

Majetok a záväzky vyjadrené v cudzej mene sa ku dňu uskutočnenia účtovného prípadu prepočítavajú na menu euro referenčným výmenným kurzom určeným a vyhláseným Európskou centrálnou bankou alebo Národnou bankou Slovenska v deň predchádzajúci dňu uskutočnenia účtovného prípadu.

Na ocenenie prírastku cudzej meny nakúpenej za euro sa použije kurz, za ktorý bola táto cudzia mena nakúpená.

Na úbytok rovnakej cudzej meny v hotovosti alebo z devízového účtu sa na prepočet cudzej meny na eurá použije referenčný výmenný kurz určený a vyhlásený Európskou centrálnou bankou alebo Národnou bankou Slovenska v deň predchádzajúci dňu uskutočnenia účtovného prípadu.

Majetok a záväzky vyjadrené v cudzej mene (okrem prijatých a poskytnutých preddavkov) sa ku dňu, ku ktorému sa zostavuje účtovná závierka, prepočítavajú na menu euro referenčným výmenným kurzom určeným a vyhláseným Európskou centrálnou bankou alebo Národnou bankou Slovenska v deň, ku ktorému sa zostavuje účtovná závierka, a účtujú sa s vplyvom na výsledok hospodárenia.

Prijaté a poskytnuté preddavky v cudzej mene prostredníctvom účtu vedeného v tejto cudzej mene sa prepočítavajú na menu euro referenčným výmenným kurzom určeným a vyhláseným Európskou centrálnou bankou alebo Národnou bankou Slovenska v deň predchádzajúci dňu uskutočnenia účtovného prípadu. Ku dňu, ku ktorému sa zostavuje účtovná závierka, sa už neprepočítavajú.

Prijaté a poskytnuté preddavky v cudzej mene na účet zriadený v eurách a z účtu zriadeného v eurách sa prepočítavajú na menu euro kurzom, za ktorý boli tieto hodnoty nakúpené alebo predané. Ku dňu, ku ktorému sa zostavuje účtovná závierka, sa už neprepočítavajú.

**Čl. III**  
**Informácie o údajoch na strane aktív súvahy**

**A Neobežný majetok**

**1. Dlhodobý nehmotný majetok a dlhodobý hmotný majetok**

**a) prehľad o pohybe dlhodobého majetku (tabuľka č.1)**

Textová časť k tabuľke č.1 :

Na riadku 09 je uvedený prírastok pozemku obstaraného bezodplatným prevodom od Slovenskej republiky. Pozemok bol ocenený reálnou hodnotou vo výške 3 335,84 Eur.

**b) spôsob a výška poistenia dlhodobého nehmotného majetku a dlhodobého hmotného majetku**

| Druh poisteného majetku         | Spôsob poistenia, hodnota poisteného majetku | Výška poistenia |
|---------------------------------|--|-----------------|
| Majetok obce vyčíslený v súvahe | Združené poistenie majetku                   | 1925,98 €       |
| Motorové vozidlá                | Povinné zmluvné poistenie mot. vozidiel      | 488,62 €        |
| Motorové vozidlá                | Havarijné poistenie motorových vozidiel      | 765,09 €        |
|                                 |  |                 |
|                                 |  |                 |

**c) zriadenie záložného práva na dlhodobý nehmotný majetok a dlhodobý hmotný majetok alebo obmedzenie práva nakladať s dlhodobým majetkom**

Obec má zriadené záložné právo na bytový dom č. s. 296 v prospech *Štátneho fondu rozvoja bývania*, Lamačská cesta 8, Bratislava z titulu poskytnutej pomoci formou úveru a v prospech *Ministerstva dopravy, výstavby a regionálneho rozvoja Slovenskej republiky*, Námestie slobody č. 6, Bratislava z titulu poskytnutia dotácie na výstavbu 16-bytovej jednotky.

| Predmet záložného práva | Účel                | Suma         | Záložné právo v prospech                                   |
|-------------------------|---------------------|--------------|--|
| Bytový dom č. s. 296    | poskytnutie úveru   | 541 791,14 € | Štátny fond rozvoja bývania, Bratislava                    |
| Bytový dom č. s. 296    | poskytnutie dotácie | 232 204,74 € | Ministerstvo dopravy a regionálneho rozvoja SR, Bratislava |

**d) opis a hodnota dlhodobého majetku vo vlastníctve účtovnej jednotky alebo v správe účtovnej jednotky**

| Majetok, ku ktorému má účtovná jednotka vlastnícke právo | Suma           |
|--|----------------|
| Pozemky  | 5 263 796,43 € |
| Budovy, stavby   | 3 056 210,57 € |
| Stroje, prístroje, zariadenia, inventár                  | 82 665,29 €    |

**e) opis a hodnota majetku, ku ktorému účtovná jednotka nemá vlastnícke právo**

| Majetok, ku ktorému nemá účtovná jednotka vlastnícke právo             | Suma       |
|--|------------|
| Majetok, ktorý využíva účtovná jednotka na základe zmluvy o výpožičke: |            |
| - počítač s príslušenstvom pre matričnú činnosť a REGOB                | 1 258,80   |
| - protipovodňový vozík s príslušenstvom                                | 14 359,00  |
| - materiál civilnej ochrany  | 7 643,58   |
| - IVECO CAS 15 (hasičské zásahové vozidlo)                             | 114 000,00 |

**f) opis dôvodov zvýšenia, zníženia a zrušenia opravných položiek k dlhodobému nehmotnému majetku a dlhodobému hmotnému majetku.**

V roku 2020 **nebola vytvorená** opravná položka k dlhodobému nehmotnému a dlhodobému hmotnému majetku.

## 2. Dlhodobý finančný majetok

### a) prehľad o pohybe dlhodobého finančného majetku - tabuľka č.1

Textová časť k tabuľke č. 1 :

Obec k 31.12.2020 vlastnila akcie Podtatranskej vodárenskej spoločnosti a. s. v počte 6017 ks v hodnote 199 704,23 Eur. Z týchto akcií boli v roku 2020 vyplatené dividendy vo výške 300,85 Eur.

### b) opis dôvodov zvýšenia, zníženia a zrušenia opravných položiek k dlhodobému finančnému majetku

| Druh DFM | Suma OP | Dôvod zvýšenie, zníženia a zrušenia OP |
|----------|---------|--|
| ---      |         |  |
|          |         |  |

## 3. Majetkové podiely účtovnej jednotky v iných spoločnostiach

Informácia o spoločnostiach, v ktorých má účtovná jednotka majetkový podiel (riadky 025 až 026 súvahy):

Obec nemá podiel v iných účtovných jednotkách.

| Názov spoločnosti | Právna forma | Základné imanie (ZI) spoločnosti v peňažných jednotkách | Podiel ÚJ na základnom imaní (ZI) spoločnosti v % | Podiel ÚJ na hlasovacích právach v % | Hodnota vlastného imania spoločnosti v eurách k 31.12. 2020 | Hodnota vlastného imania spoločnosti v eurách k 31.12. 2019 | Účtovná hodnota vykázaná v súvahe ÚJ k 31.12. 2020 | Účtovná hodnota vykázaná v súvahe ÚJ k 31.12. 2019 |
|-------------------|--------------|---|---|--------------------------------------|---|---|--|--|
| ---               |              |   |   |                                      |   |   |  |  |
|                   |              |   |   |                                      |   |   |  |  |

## 4. Dlhové cenné papiere a realizovateľné cenné papiere, dlhodobé pôžičky a ostatný dlhodobý finančný majetok

Obec nedrží žiadne z uvedených cenných papierov.

### a) dlhové cenné papiere držané do splatnosti a realizovateľné cenné papiere (riadky 027 až 028 súvahy):

| Názov emitenta | Druh cenného papiera | Mena cenného papiera | Výnos v % | Dátum splatnosti | Účtovná hodnota vykázaná v súvahe účtovnej jednotky k 31.12. 2020 | Účtovná hodnota vykázaná v súvahe účtovnej jednotky k 31.12. 2019 |
|----------------|----------------------|----------------------|-----------|------------------|---|---|
| ---            |                      |                      |           |                  |   |   |
|                |                      |                      |           |                  |   |   |

### b) dlhodobé pôžičky (riadky 029 až 030 súvahy):

| Názov dlžníka | Výnos v % | Mena | Dátum splatnosti | Účtovná hodnota vykázaná v súvahe účtovnej jednotky k 31.12. 2020 | Účtovná hodnota vykázaná v súvahe účtovnej jednotky k 31.12. 2019 | Popis zabezpečenia pôžičky |
|---------------|-----------|------|------------------|---|---|----------------------------|
| ---           |           |      |                  |   |   |                            |
|               |           |      |                  |   |   |                            |

### c) významné položky ostatného dlhodobého finančného majetku (riadok 031 súvahy):

| Významné položky ostatného DFM | Hodnota k 31.12.2020 | Hodnota 31.12.2019 |
|--------------------------------|----------------------|--------------------|
| 6017 ks akcií v PVS a.s.       | 199 704,23           | 199 704,23         |

## B Obežný majetok

### 1. Zásoby

#### a) vývoj opravnej položky k zásobám - tabuľka č.2

Obec nevytvárala opravné položky k zásobám. Všetky zásoby sa využívajú.

Opis dôvodov tvorby, zníženia a zrušenia opravných položiek k zásobám

| Konkrétny druh zásob | Suma OP | Dôvod tvorby, zníženia a zrušenia OP |
|----------------------|---------|--------------------------------------|
| ---                  |         |                                      |
|                      |         |                                      |

b) zásoby, na ktoré je zriadené **záložné právo** a výška zásob, pri ktorých má účtovná jednotka obmedzené právo s nimi nakladať

K zásobám nie je zriadené záložné právo.

| Druh zásob                           | Hodnota zásob |
|--------------------------------------|---------------|
| Záložné právo k zásobám              |               |
| ---                                  |               |
| Obmedzené právo nakladať so zásobami |               |
| ---                                  |               |

c) spôsob a výška **poistenia zásob**

Zásoby nie sú poistené.

| Druh zásob | Spôsob poistenia | Výška poistenia |
|------------|------------------|-----------------|
| ---        |                  |                 |
|            |                  |                 |

## 2. Pohľadávky

a) **opis významných pohľadávok** podľa jednotlivých položiek súvahy

K významným pohľadávky sme zaradili pohľadávky za komunálne odpady a drobné stavebné odpady. Niektoré z nich evidujeme už od roku 2009.

| Pohľadávky                | Riadok súvahy | Hodnota pohľadávok brutto | Hodnota pohľadávok netto | Opis                               |
|---------------------------|---------------|---------------------------|--------------------------|------------------------------------|
| za komunálne odpady a DSO | 68            | 16 237,41 Eur             | 3 656,40 Eur             | pohľadávky sú po lehote splatnosti |
|                           |               |                           |                          |                                    |

b) **vývoj opravnej položky** k pohľadávkam - tabuľka č.3

Opravné položky boli vytvorené na pohľadávky po lehote splatnosti viac ako 360 dní.

Opis dôvodov tvorby, zníženia a zrušenia opravných položiek k pohľadávkam:

| Pohľadávky, ku ktorým bola tvorená opravná položka | Zostatok OP k 31.12.2019 | Zvýšenie OP | Zníženie OP | Zrušenie OP | Zostatok OP k 31.12.2020 | Dôvod zvýšenie, zníženia a zrušenia OP  |
|--|--------------------------|-------------|-------------|-------------|--------------------------|---|
| z odberateľských faktúr                            | 1 386,26                 | 0,03        |             |             | 1 386,31                 | tvorba opravnej položky z časti neuhradenej faktúry za rok 2018                   |
| za KO a DSO  | 11 649,90                | 931,11      |             |             | 12 581,01                | zvýšenie OP z dôvodu neuhradenej pohľadávky po lehote splatnosti viac ako 360 dní |
| za daňové príjmy - DZN                             | 2 174,23                 | 412,52      |             |             | 2 586,75                 | zvýšenie OP z dôvodu neuhradenej pohľadávky po lehote splatnosti viac ako 360 dní |
| za daňové príjmy - pes                             | 118,24                   |             |             | 2,47        | 115,77                   | zrušenie OP z dôvodu uhradenej pohľadávky po lehote splatnosti viac ako 360 dní   |

c) pohľadávky podľa **doby splatnosti** (riadky 048 a 060 súvahy) - tabuľka č.4

Textová časť k tabuľke č. 4 :

Všetky pohľadávky obce sú krátkodobé.

Obec Hniezdne, 065 01 Hniezdne č. 1  
Poznámky individuálnej účtovnej závierky zostavenej k 31. decembru 2020

| Pohľadávky   | Zostatok<br>k 31.12.2019 | Zostatok<br>k 31.12.2020 | Z toho pohľadávky po lehote<br>splatnosti<br>suma, popis |
|--|--------------------------|--------------------------|--|
| <b>Dlhodobé pohľadávky z toho:</b>                             |                          |                          |  |
| ---  |                          |                          |  |
| <b>Krátkodobé pohľadávky z toho:</b>                           |                          |                          |  |
| - pohľadávky na dani z nehnuteľn., za psa, z bytu.             | 3 588,79                 | 4 841,24                 | všetky sú po lehote splatnosti                           |
| - pohľadávky za KO a DSO                                       | 14 509,13                | 16 237,41                | všetky sú po lehote splatnosti                           |
| - pohľadávky za nájom  | 527,88                   | 1 149,61                 | všetky sú po lehote splatnosti, za nájom bytu a pozemkov |
| - pohľadávky z odberateľských faktúr podnikateľských a z nájmu | 15 717,75                | 23 797,72                | po lehote splatnosti – 18 608,99                         |
| - pohľadávky z nedaňových príjmov – faktúry obce               | 3 437,90                 | 1 930,77                 | všetky sú v lehote splatnosti                            |
| - pohľadávky voči zamestnancom                                 | 250,60                   | 361,50                   | za stravovanie, v lehote splatn.                         |
| - pohľadávky z dobropisov                                      | 1 626,23                 | 61,90                    | za energie, v lehote splatnosti                          |
| - iné pohľadávky   | 3 242,13                 | 3 268,25                 | služby s nájmom bytov, v lehote                          |
| - pohľadávky z nezúčtovaného transferu                         | 4 000,00                 | 4 000,00                 | dotácia pre RKC Hniezdne                                 |
| - zúčtovanie s Európskou úniou                                 | 0,00                     | 103 968,35               | cyklotrasa (predfinancované z úveru)                     |

d) pohľadávky podľa **zostatkovej doby splatnosti** (riadky 048 a 060 súvahy) - tabuľka č.4

Textová časť k tabuľke č. 4 :

Zostatková doba splatnosti pohľadávok obce je v rozsahu do jedného roka vrátane.

| Pohľadávky  | Zostatok<br>k 31.12.2020 | Zostatok<br>k 31.12.2019 |
|---|--------------------------|--------------------------|
| <b>Pohľadávky z toho:</b>                                       | <b>159 616,75</b>        | <b>46 900,41</b>         |
| a) so zostatkovou dobou splatnosti do 1 roka z toho:            | 159 616,75               | 46 900,41                |
| - odberateľské fa - podnikateľské                               | 23 797,72                | 15 717,75                |
| - za komunálny odpad a z faktúr obce                            | 19 317,79                | 18 474,91                |
| - daň z nehnuteľností, daň za psa a daň z ubytovania            | 4 841,24                 | 3 588,79                 |
| - nezúčtovaná poskytnutá dotácia                                | 4 000,00                 | 4 000,00                 |
| - dobropisy za energie  | 61,90                    | 1 626,23                 |
| - pohľadávky na zúčtovanie                                      | 3 268,25                 | 3 242,13                 |
| - voči zamestnancom – za stravné lístky                         | 361,50                   | 250,60                   |
| - zúčtovanie s Európskou úniou                                  | 103 968,35               |                          |
| b) so zostatkovou dobou splatnosti od 1 roka do 5 rokov z toho: |                          |                          |
| -   |                          |                          |
| -   |                          |                          |
| c) so zostatkovou dobou splatnosti nad 5 rokov z toho:          |                          |                          |
| -   |                          |                          |

e) pohľadávky zabezpečené **záložným právom alebo inou formou zabezpečenia**

Pohľadávky nie sú zabezpečené záložným právom ani inou formou zabezpečenia.

| Opis predmetu záložného práva   | Hodnota predmetu | Hodnota pohľadávky |
|---|------------------|--------------------|
| Pohľadávky kryté záložným právom alebo inou formou zabezpečenia (uviesť inú formu zabezpečenia) | ---              | ---                |

f) pohľadávky, na ktoré sa zriadilo **záložné právo** a výška pohľadávok, pri ktorých má účtovná jednotka **obmedzené právo s nimi nakladať**

Na pohľadávky nie je zriadené záložné právo. Obec nemá obmedzené právo nakladania s pohľadávkami.

| Druh pohľadávok   | Hodnota pohľadávok |
|---|--------------------|
| Hodnota pohľadávok, na ktoré sa zriadilo záložné právo            | ---                |
| Hodnota pohľadávok pri ktorých je obmedzené právo s nimi nakladať | ---                |

### 3. Finančný majetok

a) opis významných zložiek **krátkodobého finančného majetku**

Obec Hniezdne, 065 01 Hniezdne č. 1  
Poznámky individuálnej účtovnej závierky zostavenej k 31. decembru 2020

| Krátkodobý finančný majetok | Zostatok k 31.12.2020 | Zostatok k 31.12.2019 |
|-----------------------------|-----------------------|-----------------------|
| Pokladnica                  | 1 046,94              | 371,85                |
| Ceniny                      | 0,00                  | 0,00                  |
| Bankové účty                | 320 413,53            | 251 558,62            |

b) krátkodobý finančný majetok, na ktorý je zriadené **záložné právo** a krátkodobý finančný majetok, pri ktorom má účtovná jednotka **obmedzené právo s ním nakladať**

Na finančný majetok nie je zriadené záložné právo, obec nemá obmedzené právo nakladať s týmto majetkom.

| Druh krátkodobého finančného majetku                                      | Hodnota krátkodobého finančného majetku |
|---|---|
| Krátkodobý finančný majetok, na ktorý bolo zriadené záložné právo         | ---                                     |
| Krátkodobý finančný majetok, pri ktorom je obmedzené právo s ním nakladať | ---                                     |

#### 4. Poskytnuté návratné finančné výpomoci (riadky 098 a 104 súvahy):

Popis a hodnota poskytnutých návratných finančných výpomoci podľa jednotlivých druhov výpomoci v členení na **dlhodobé** návratné výpomoci a **krátkodobé** návratné finančné výpomoci:

Obec v roku 2009 poskytla občanovi obce v hmotnej núdzi návratný finančný príspevok na úhradu nákladov za pohreb svojho syna vo výške 200 Eur s dátumom splatnosti 31.7.2009. K uvedenej návratnej finančnej výpomoci bola vytvorená opravná položka.

| Názov dlžníka | Výnos v % | Mena | Dátum splatnosti | Výška návratnej finančnej výpomoci k 31.12.2019 | Výška návratnej finančnej výpomoci k 31.12.2018 |
|---------------|-----------|------|------------------|---|---|
| Anton Dunka   |           | Eur  | 31.7.2009        | 65,00   | 65,00   |
|               |           |      |                  |   |   |

#### 5. Časové rozlíšenie

Významné položky časového rozlíšenia **nákladov budúcich období a príjmov budúcich období**

| Opis jednotlivých významných položiek časového rozlíšenia | Zostatok k 31.12.2020 | Zostatok k 31.12.2019 |
|---|-----------------------|-----------------------|
| Náklady budúcich období spolu z toho:                     | <b>3 340,31</b>       | <b>2 869,20</b>       |
| - poisťné   | 849,53                | 853,91                |
| - predplatené   | 2 490,78              | 2 015,29              |
| Príjmy budúcich období spolu z toho:                      |                       |                       |
| ---   |                       |                       |

### Čl. IV

#### Informácie o údajoch na strane pasív súvahy

##### A Vlastné imanie - tabuľka č.5

| Názov položky Účet  | Zostatok k 31.12.2019 | Zvýšenie  | Zníženie | Presun     | Zostatok k 31.12.2020 | Opis jednotlivých položiek a opis zmien jednotlivých položiek vlastného imania, najmä zmeny oceňovacích rozdielov, opravy významných chýb minulých rokov |
|---|-----------------------|-----------|----------|------------|-----------------------|--|
| 428 - Nevysporiadaný výsledok hospodárenia minulých rokov | 6 759 693,71          |           | 8,25     | +22 913,32 | 6 782 598,78          | Presun výsledku hospodárenia 2019, zníženie: oprava -účetovania fa; oprava vyúčtovania sl.   |
| Výsledok hospodárenia (431)                               | 22 913,32             | 59 591,77 |          | -22 913,32 | 59 591,77             | Presun výsledku hospodárenia 2019; zvýšenie: výsledok hospodárenia 2020  |

## B Závazky

### 1. Rezervy - tabuľka č. 7

Predpokladaný rok použitia rezerv a opis významných položiek rezerv

| Názov položky / Suma  | Predpokladaný rok použitia |
|---|----------------------------|
| Obec vykazuje rezervu na zamestnanecké pôžitky – jubilejné odmeny a nevyčerpané dovolenky zamestnancov z podnikateľskej činnosti v sume 2 990,95 €, | 2021                       |
| Rezerva na overenie účtovnej závierky audítorom v sume 1 560 €  | 2021                       |

### 2. Závazky podľa doby splatnosti

a) záväzky podľa **doby splatnosti** (riadky 140 a 151 súvahy) - tabuľka č.8

Textová časť k tabuľke č. 8 :

Účtovná jednotka eviduje záväzky po lehote splatnosti vo výške 10 440,89 € z dodávateľských faktúr. Faktúry boli splatné v mesiaci december 2020.

| Závazky  | Zostatok k 31.12.2020 | Zostatok k 31.12.2019 |
|--|-----------------------|-----------------------|
| <b>Dlhodobé záväzky z toho:</b>                                | <b>314 236,58</b>     | <b>315 056,73</b>     |
| - záväzky zo sociálneho fondu                                  | 2 211,38              | 1 919,02              |
| - záväzky z poskytnutého úveru zo ŠFRB                         | 285 399,34            | 303 318,87            |
| - záväzky z investičného dodávateľského úveru                  | 100,00                | 0,00                  |
| - záväzky z neinvestičného dodávateľského úveru                | 0,00                  | 0,00                  |
| - záväzky z nájmu  | 16 064,66             | 0,00                  |
| - záväzky z finančnej zábezpeky na nájomné v bytovkách zo ŠFRB | 10 461,20             | 9 818,84              |
| <b>Krátkodobé záväzky z toho:</b>                              | <b>106 801,11</b>     | <b>76 423,97</b>      |
| - záväzky voči dodávateľom                                     | 18 606,23             | 11 011,14             |
| - záväzky voči zamestnancom                                    | 12 802,89             | 14 062,27             |
| - záväzky voči poisťovniam                                     | 9 428,87              | 8 510,82              |
| - záväzky voči daňovému úradu                                  | 5 858,29              | 4 449,94              |
| - záväzky voči štátnemu rozpočtu                               |                       |                       |
| - záväzky z finančnej zábezpeky na verejné obstarávanie        | 31 357,02             | 14 000,00             |
| - ostatné záväzky  | 148,50                | 337,46                |
| - záväzky zo zábezpeky na stravu v ŠJ                          | 0,00                  | 2 552,74              |
| - záväzky z poskytnutého úveru zo ŠFRB – krátkodobé            | 17 919,53             | 17 738,79             |
| - záväzky z prijatých platieb na služby s nájmom bytu          | 3 877,78              | 3 760,81              |
| - záväzky z nájmu  | 6 802,00              | 0,00                  |

b) záväzky podľa **zostatkovej doby splatnosti** (riadky 140 a 151 súvahy) - tabuľka č.8

Textová časť k tabuľke č. 8 :

Záväzky obce so zostatkovou dobou splatnosti od jedného do piatich rokov sú predovšetkým finančné zábezpeky z nájmu obecných bytov a záväzkov z finančného nájmu; záväzkov so zostatkovou dobou splatnosti nad 5 rokov je poskytnutá finančná výpomoc formou úveru zo Štátneho fondu rozvoja bývania na obstaranie bytového domu č. s. 296.

| Závazky   | Zostatok k 31.12.2020 | Zostatok k 31.12.2019 |
|---|-----------------------|-----------------------|
| <b>Záväzky z toho:</b>  | <b>421 037,69</b>     | <b>391 480,70</b>     |
| a) so zostatkovou dobou splatnosti do 1 roka z toho:            | 106 801,11            | 76 423,97             |
| -   |                       |                       |
| b) so zostatkovou dobou splatnosti od 1 roka do 5 rokov z toho: | 28 837,24             | 11 737,86             |
| - sociálny fond   | 2 211,38              | 1 919,02              |
| - záväzky z investičného dodávateľského úveru                   | 100,00                | 0,00                  |
| - finančné zábezpeky z nájmu obecných bytov                     | 10 461,20             | 9 818,84              |
| - záväzky z nájmu   | 16 064,66             | 0,00                  |
| c) so zostatkovou dobou splatnosti nad 5 rokov z toho:          | 285 399,34            | 303 318,87            |
| - finančná výpomoc formou úveru zo ŠFRB                         | 285 399,34            | 303 318,87            |

**c) popis významných položiek záväzkov**

| Záväzok      | Hodnota záväzku k 31.12.2020 | Hodnota záväzku k 31.12.2019 | Opis   |
|--------------|------------------------------|------------------------------|--|
| Úver zo ŠFRB | 303 318,87                   | 321 057,66                   | Úver bol prijatý na výstavbu 16-bj. v sume 541 791,14 € so splatnosťou do roku 2026. |

**3. Bankové úvery a ostatné prijaté návratné finančné výpomoci**

a) dlhodobé bankové úvery a krátkodobé bankové úvery - tabuľka č.9

Textová časť k tabuľke č. 9 :

- V roku 2009 prijala obec dlhodobý investičný úver 54/009/09, ktorý bol v roku 2011 preklasifikovaný na termínovaný úver v súčasnosti s mesačnou splátkou 3 500 Eur, Úver bol schválený dňa 2.7.2009 uznesením OZ č. 6/2009, bod A./3. Prostriedky úveru boli použité na výstavbu domu smútku. Úroková sadzba k 31.12.2020: 2,202 %
- V roku 2020 prijala obec dlhodobý investičný termínovaný úver 75/003/20 vo výške 45 000,00 Eur schválený OZ dňa 17.6.2020 č. uznesenia 227 na výstavbu materskej školy. Mesačná splátka istiny je v sume 375 Eur. Úroková sadzba k 31.12.2020: 0,80 %
- V roku 2020 prijala obec úver 75/002/20 na predfinancovanie a spolufinancovanie projektu Historicko-prírodno-kultúrna cesta okolo Tatier – 3. Etapa (vybudovanie cyklochodníka), refundovaného zo zdrojov EÚ (Program cezhraničnej spolupráce Inerreg V-A Poľsko-Slovensko) vo výške 122 315,71 Eur, ktorého prijatie schválilo OZ dňa 17.6.2020 uznesením č. 226. Úroková sadzba k 31.12.2020: 0,60 %
- V roku 2020 obec prijala **návratnú finančnú výpomoc z MF SR** zo štátnych finančných aktív na výkon samosprávnych funkcií z dôvodu kompenzácie výpadku dane z príjmov FO v roku 2020 v dôsledku pandémie ochorenia COVID-19 vo výške 29 809,00 Eur.. Návratná finančná výpomoc z MF SR bola poskytnutá bezúročne s odkladom splácania od roku 2024.Splatnosť je 31.10.2027.

b) opis zabezpečenia dlhodobého bankového úveru alebo krátkodobého bankového úveru

| Druh bankového úveru podľa splatnosti /krátkodobý, dlhodobý/ | Opis zabezpečenia dlhodobého bankového úveru alebo krátkodobého bankového úveru |
|--|---|
| dlhodobý 54/009/09   | biankozmenka  |
| dlhodobý 75/003/20   | bez zabezpečenia  |
| krátkodobý 75/002/20   | bez zabezpečenia  |

c) dlhodobé emitované dlhopisy a krátkodobé emitované dlhopisy (riadky 150 a 176 súvahy)

| Druh cenného papiera | Mena, v ktorej sú cenné papiere vydané | Úroková sadzba v % | Dátum splatnosti | Stav k 31.12.2019 | Stav k 31.12.2018 |
|----------------------|--|--------------------|------------------|-------------------|-------------------|
| ---                  |  |                    |                  |                   |                   |

d) prijaté dlhodobé návratné finančné výpomoci a krátkodobé návratné finančné výpomoci

| Poskytovateľ návratnej výpomoci            | Druh prijatej návratnej výpomoci /krátkodobá, dlhodobá/ | Účel použitia                                  | Dátum splatnosti | Výška prijatej návratnej výpomoci k 31.12.2020 | Výška prijatej návratnej výpomoci k 31.12.2019 |
|--|---|--|------------------|--|--|
| Prima banka Slovensko a.s.                 | dlhodobá  | investičná výstavba                            | 25.6.2024        | 147 507,86                                     | 189 553,29                                     |
| Prima banka Slovensko a.s.                 | dlhodobá  | investičná výstavba                            | 02.08.2030       | 43 533,10                                      | 0,00   |
| Prima banka Slovensko a.s.                 | krátkodobá  | investičná výstavba                            | 04.08.2021       | 122 385,02                                     | 0,00   |
| Ministerstvo financií Slovenskej republiky | dlhodobá  | kompenzácia výpadku podielových daní v r. 2020 | 31.10.2027       | 29 809,00                                      | 0,00   |

#### 4. Časové rozlíšenie

a) opis významných položiek časového rozlíšenia výdavkov budúcich období a výnosov budúcich období

| Opis významnej položky časového rozlíšenia | Zostatok k 31.12.2020 | Zostatok k 31.12.2019 |
|--|-----------------------|-----------------------|
| Výdavky budúcich období spolu z toho:      |                       |                       |
| ---  |                       |                       |
| Výnosy budúcich období spolu z toho:       | <b>1 676 084,84</b>   | <b>1 476 020,79</b>   |
| nájom za hrobové miesta                    | 804,46                | 1 616,07              |
| nájom za pôdu – uhradený dopredu           | 799,02                |                       |
| rozostavaná MŠ +DJ                         | 174 268,07            | 174 268,07            |
| nespotrebovaná dotácia – matrika           | 0,00                  | 0,00                  |
| preddavky ŠJ na účte 324                   | 3 020,01              | 2 399,15              |
| kapitálové transfery                       | 1 497 193,28          | 1 297 737,50          |

b) informácia o prijatých kapitálových transferoch zaúčtovaných na účte 384

| Kapitálový transfer na:                                 | Stav k 31.12.2020 | Stav k 31.12.2019 |
|---|-------------------|-------------------|
| - vyprošťovacie zariadenie a Karosa CAS                 | 0,00              | 538,55            |
| - rekonštrukcia verejného osvetlenia                    | 15 527,26         | 15 964,26         |
| - rekonštrukcia miestnych komunikácií                   | 427 166,88        | 439 504,80        |
| - budova ČOV  | 72 332,89         | 74 252,65         |
| - technológia ČOV                                       | 11 053,71         | 12 487,47         |
| - detské ihriská  | 8 120,55          | 8 312,43          |
| - priechody pre chodcov                                 | 9 056,26          | 9 263,58          |
| - lesná cesta   | 123 036,84        | 126 182,64        |
| - zateplenie MŠ   | 17 791,05         | 18 512,79         |
| - dom č. s. 234 (národná kultúrna pamiatka)             | 5 247,75          | 5 381,19          |
| - kanalizácia   | 385 659,21        | 395 753,25        |
| - rekonštrukcia kúrenia v MKS                           | 9 861,31          | 10 714,51         |
| - bytový dom č. s. 296                                  | 170 246,19        | 174 888,99        |
| - rekonštrukcia sv. Trojice (národná kultúrna pamiatka) | 3 319,39          | 3 319,39          |
| - cyklotrasa prostredníctvom ERZ, spolufinancovanie PSK | 2 661,00          | 2 661,00          |
| - multifunkčné ihrisko                                  | 35 760,48         | 0,00              |
| - cyklotrasa Kovanecký most – Nestoville                | 121 321,45        | 0,00              |
| - materská škola  | 54 031,06         | 0,00              |

### Čl. V

#### Informácie o výnosoch a nákladoch

##### 1. Výnosy - opis a výška významných položiek výnosov

| Opis /číslo účtu a názov/                            | Suma k 31.12.2020 | Suma k 31.12.2019 |
|--|-------------------|-------------------|
| <b>a) tržby za vlastné výrobky a tovar</b>           |                   |                   |
| 601 - Tržby za vlastné výrobky                       |                   |                   |
| - predaj drevnej hmoty – podnikateľská činnosť (PČ)  | 158 952,23        | 114 943,99        |
| 602 - Tržby z predaja služieb                        |                   |                   |
| - stočné   | 7 473,24          | 7 502,33          |
| - poľovná činnosť (PČ)                               | 3 862,40          | 5 618,60          |
| - doprava (PČ)                                       | 9 497,33          | 6058,29           |
| 604 - Tržby za tovar z toho:                         |                   |                   |
| - Podnikateľská činnosť                              | 75,00             | 74,17             |
| - Hlavná činnosť                                     | 90,00             | 89,00             |
| <b>b) zmena stavu vnútroorganizačných zásob</b>      |                   |                   |
| <b>c) aktívacia</b>                                  |                   |                   |
| 621 - Aktivácia materiálu a tovaru (PČ)              | 132,00            | 1 480,00          |
| <b>d) daňové a colné výnosy a výnosy z poplatkov</b> |                   |                   |
| 632 - Daňové výnosy samosprávy                       |                   |                   |
| - podielové dane                                     | 540 100,72        | 531 588,83        |

*Obec Hniezdne, 065 01 Hniezdne č. 1*  
Poznámky individuálnej účtovnej závierky zostavenej k 31. decembru 2020

|  |           |           |
|--|-----------|-----------|
| - daň z nehnuteľností  | 42 053,03 | 31 712,51 |
| - daň za psa   | 911,86    | 872,58    |
| - daň za ubytovanie  | 396,05    | 49,64     |
| 633 - Výnosy z poplatkov   |           |           |
| - správne poplatky   | 5 688,50  | 3 345,00  |
| - KO a DSO   | 25 072,94 | 17 115,41 |
| <b>e) finančné výnosy</b>  |           |           |
| 661 - Tržby z predaja CP   |           |           |
| - predaj akcií   | 6 270,00  | 6 270,00  |
| 662 - Úroky  | 50,09     | 50,09     |
| 668 - Ostatné finančné výnosy  |           |           |
| - z pokút  | 32,00     | 32,00     |
| <b>f) mimoriadne výnosy</b>  |           |           |
| 672 - Náhrady škôd   | 27,46     | 27,46     |
| <b>g) výnosy z transferov a rozpočtových príjmov v obciach, VÚC a v RO a PO zriadených obcou alebo VÚC</b> |           |           |
| 693 - Výnosy samosprávy z bežných transferov zo ŠR   |           |           |
| - bežný transfer na prenesené kompetencie  | 23 756,23 | 23 756,23 |
| - ostatné bežné transfery zo ŠR  | 69 772,51 | 69 772,51 |
| 694 - Výnosy samosprávy z kapitálových transferov zo ŠR  |           |           |
| - zúčtovanie kapitálového transferu zo ŠR  | 39 384,75 | 39 384,75 |
| 695 - Výnosy samosprávy z bežných transferov od EÚ z toho:   |           |           |
| - projekt Interreg PL – SK   | 846,02    | 846,02    |
| 697 - Výnosy samosprávy z bežných transferov od ostatných subjektov mimo verejnej správy                   |           |           |
| - zúčtovanie transferu od subjektov mimo verejnej správy (DPO SR)  | 3 000,00  | 3 000,00  |
| 698 - Výnosy samosprávy z kapitálových transferov od ostatných subjektov mimo verejnej správy              |           |           |
| - zúčtovanie kapitálového transferu od ostatných subjektov mimo verejnej správy (podnikateľ)               | 70,35     | 70,35     |
| 699 - Výnosy samosprávy z odvodu rozpočtových príjmov  |           |           |
| - zinkasované príjmy RO  | 50 570,46 | 50 570,46 |
| <b>h) ostatné výnosy</b>   |           |           |
| 641 - Tržby z predaja dlhodobého nehmotného a dlhodobého hmotného majetku                                  | 619,74    | 8 509,19  |
| 648 - Ostatné výnosy   |           |           |
| - nájom  | 32 029,29 | 33 053,49 |
| - nájom (PČ)   | 113,29    | 115,21    |
| - preplatky z minulých rokov   | 450,97    | 3 044,50  |
| - preplatky z minulých rokov (PČ)  | 0,00      | 285,18    |
| - výnosy z majetku   | 3 390,24  | 8,80      |
| - nové pozemky po PÚ v k. ú. Kamienka; odčlenenie GP   | 0,00      | 0,00      |
| - výnosy z poisťovnej udalosti   | 0,00      | 1 053,47  |
| <b>i) zúčtovanie rezerv, opravných položiek, časového rozlíšenia</b>                                       |           |           |
| 652 - Zúčtovanie zákonných rezerv z prevádzkovej činnosti (PČ)   | 2 990,95  | 3 212,44  |
| 653 - Zúčtovanie ostatných rezerv z prevádzkovej činnosti  | 1 560,00  | 1 560,00  |
| - overenie účtovnej závierky   |           |           |
| 658 - Zúčtovanie ostatných opravných položiek z prevádzkovej činnosti                                      | 0,00      | 0,00      |

Celková výška výnosov k 31.12.2020 bola vykázaná vo výške 978 950,09 Eur, čo predstavuje nárast výnosov oproti roku 2019, keď bola celková výška výnosov vykázaná vo výške 967 408,43 Eur. Nárast výnosov bol spôsobený vyššími výnosmi z podielových daní a z poskytnutých transferov. Najväčší podiel na výnosoch tvorili výnosy:

- podielové dane vo výške 540 100,72 Eur; ich výška však bola ovplyvnená dôsledkami pandémie COVID-19
- daň z nehnuteľnosti vo výške 42 053,03 Eur
- poplatok za komunálny odpad a drobný stavebný odpad vo výške 25 072,91 Eur
- výnosy z bežných transferov zo ŠR, subjektov verejnej správy vo výške 69 997,43 Eur

*Obec Hniezdne, 065 01 Hniezdne č. 1*  
Poznámky individuálnej účtovnej závierky zostavenej k 31. decembru 2020

- výnosy z kapitálových transferov zo ŠR, subjektov verejnej správy o výške 37 939,38 Eur.
- výnosy z predaja drevnej hmoty a služieb v podnikateľskej činnosti vo výške 158 952,23 Eur

## 2. Náklady - opis a výška významných položiek nákladov

| Opis /číslo účtu a názov/                           | Suma k 31.12.2020 | Suma k 31.12.2019 |
|---|-------------------|-------------------|
| <b>a) spotrebované nákupy</b>                       |                   |                   |
| 501 - Spotreba materiálu                            |                   |                   |
| - hlavná činnosť                                    | 36 383,58         | 24 307,03         |
| - podnikateľská činnosť                             | 15 871,48         | 22 191,38         |
| 502 - Spotreba energie                              |                   |                   |
| - elektrická energia                                | 22 514,29         | 19 487,67         |
| - voda  | 445,46            | 532,90            |
| - plyn  | 12 072,01         | 7 869,33          |
| - palivové drevo                                    | 510,00            | 150,00            |
| - elektrická energia (PČ)                           | 319,18            | 297,54            |
| <b>b) služby</b>                                    |                   |                   |
| 511 - Opravy a udržiavanie                          |                   |                   |
| - aktualizácie a údržba SW                          | 4 379,56          | 5 086,65          |
| - lesné cesty a zväžnice (PČ)                       | 406,50            | 551,00            |
| - motorové vozidlá (PČ)                             | 3 678,84          | 3 003,38          |
| - miestne komunikácie a chodníky v obci             | 7 046,25          | 15 871,73         |
| - verejné osvetlenie                                | 1 309,20          | 1 752,64          |
| 512 - Cestovné                                      | 360,55            | 360,55            |
| 513 - Náklady na reprezentáciu                      | 4 266,49          | 4 266,49          |
| 518 - Ostatné služby                                |                   |                   |
| - spracovanie kalamitného dreva (PČ)                | 69 147,40         | 53 244,92         |
| - ochrana lesa a lesných porastov (PČ)              | 4 991,32          | 4 570,35          |
| - obnova lesa a spolupôsobenie pri obnove lesa (PČ) | 15 212,60         | 16 351,20         |
| - služby v hlavnej činnosti                         | 76 618,42         | 69 523,17         |
| <b>c) osobné náklady</b>                            |                   |                   |
| 521 - Mzdové náklady                                |                   |                   |
| - hlavná činnosť                                    | 162 978,53        | 164 876,17        |
| - podnikateľská činnosť                             | 44 205,34         | 36 524,10         |
| 524 - Záonné sociálne poistenie                     |                   |                   |
| - hlavná činnosť                                    | 53 194,67         | 53 838,40         |
| - podnikateľská činnosť                             | 14 277,65         | 11 750,79         |
| 527 - Záonné sociálne náklady                       |                   |                   |
| - hlavná činnosť                                    | 7 504,01          | 8 857,89          |
| - podnikateľská činnosť                             | 2 173,94          | 1 448,75          |
| <b>d) dane a poplatky</b>                           |                   |                   |
| 531 - Daň z motorových vozidiel                     | 620,18            | 586,90            |
| 532 - Daň z nehnuteľností                           |                   |                   |
| - hlavná činnosť                                    | 10,23             | 8,89              |
| - Podnikateľská činnosť                             | 2 387,24          | 2 261,47          |
| 538 - Ostatné dane a poplatky                       |                   |                   |
| - úhrada RTVS                                       | 222,96            | 222,96            |
| - osobitný poplatok za uloženie odpadu              | 3 520,00          | 2 440,58          |
| - poplatok za vypúšťanie odpadových vôd             | 0,00              | 3 303,35          |
| <b>e) odpisy, rezervy a opravné položky</b>         |                   |                   |
| 551 - Odpisy DNM a DHM                              |                   |                   |
| - odpisy z vlastných zdrojov                        | 72 138,27         | 54 006,81         |
| - odpisy z cudzích zdrojov                          | 38 507,23         | 39 384,75         |
| 552 - Tvorba zákonných rezerv                       |                   |                   |
| - podnikateľská činnosť                             | 3 103,05          | 2 990,95          |
| 553 - Tvorba ostatných rezerv                       |                   |                   |
| - na overenie účtovnej závierky                     | 1 560,00          | 1 560,00          |
| 558 - Tvorba ostatných opravných položiek           |                   |                   |
| - k daňovým pohľadávkam                             | 410,05            | 303,89            |
| - k nedaňovým pohľadávkam                           | 931,14            | 3 178,54          |

*Obec Hniezdne, 065 01 Hniezdne č. 1*  
Poznámky individuálnej účtovnej závierky zostavenej k 31. decembru 2020

|  |            |            |
|--|------------|------------|
| <b>f) finančné náklady</b>   |            |            |
| 561 - Predané CP a podiely   | 0,00       | 4 389,00   |
| 562 - Úroky  | 8 580,67   | 8 348,43   |
| 568 - Ostatné finančné náklady   |            |            |
| - bankové poplatky – hlavná činnosť  | 1 401,25   | 947,25     |
| - poistenie majetku – hlavná činnosť   | 1 398,07   | 1 571,66   |
| - zákonné a havarijné poistenie vozidiel (PČ)  | 1 454,23   | 1 104,15   |
| - členské príspevky – hlavná činnosť   | 0,00       | 0,00       |
| <b>g) mimoriadne náklady</b>   |            |            |
| 572 - Škody z toho:  | 0,00       | 0,00       |
| -  |            |            |
| <b>h) náklady na transfery a náklady z odvodov príjmov</b>                           |            |            |
| 584 - Náklady na transfery z rozpočtu obce, VÚC do RO, PO zriadených obcou alebo VÚC |            |            |
| - bežný transfer základnej škole   | 197 609,53 | 172 374,04 |
| - zúčtovanie kapitálového transferu u zriaďovateľa                                   | 1 908,75   | 1 508,28   |
| 585 - Náklady na transfery z rozpočtu obce, VÚC ostatným subjektom verejnej správy   |            |            |
| - bežný transfer mestu Stará Ľubovňa na CVČ  | 430,00     | 10 280,14  |
| 586 - Náklady na transfery z rozpočtu obce, VÚC subjektov mimo verejnej správy       |            |            |
| - bežný transfer Gréckokatolíckej charite Prešov – Dom sv. Anny v Starej Ľubovni     | 1 400,00   | 900,00     |
| <b>i) ostatné náklady</b>  |            |            |
| 541 - ZC predaného DNM a DHM   | 619,74     | 383,31     |
| 545 - Ostatné pokuty, penále a úroky z omeškania z toho:                             | 0,00       | 800,00     |
| -  |            |            |
| 548 - Ostatné náklady na prevádzkovú činnosť   |            |            |
| - hlavná činnosť   | 4 162,43   | 4 372,50   |
| <b>j) dane z príjmov</b>   |            |            |
| 591 - Splatná daň z príjmov  | 0,00       | 313,50     |

Celková výška nákladov k 31.12.2020 bola vykázaná vo výške 919 356,42 Eur, čo predstavuje zníženie nákladov oproti roku 2019, keď bola celková výška nákladov vykázaná vo výške 944 177,57 Eur.

Zníženie nákladov bolo spôsobené nižšou tvorbou rezerv a opravných položiek 10 761,01 Eur v roku 2020 oproti 37 304,31 Eur v roku 2019.

Najväčší podiel na nákladoch tvorili náklady:

- náklady na transfery RO vo výške 199 518,28 Eur
- mzdové náklady vo výške 207 183,87 Eur
- odpisy vo výške 121 406,51 Eur
- sociálne náklady vo výške 77 150,27 Eur
- spotreba materiálu: spotreba ochranných prostriedkov a dezinfekčných prostriedkov v súvislosti so šíriacim sa ochorením COVID - 19 - výška bola ovplyvnená v dôsledku pandémie ochorenia COVID - 19, čo predstavuje nárast o 12,31 % vo výške 5 726,65 Eur.

### 3. Náklady voči audítorovi alebo audítorskej spoločnosti - platí len pre subjekty verejného záujmu

| Osobitné náklady podľa § 18 ods.6 zákona o účtovníctve v z.n.p.                | Suma k 31.12.2020 |
|--|-------------------|
| Náklady voči audítorovi alebo audítorskej spoločnosti v členení na náklady za: |                   |
| a) overenie účtovnej závierky  | 1 560,00          |
| b) uisťovacie audítorské služby s výnimkou overenia účtovnej závierky          |                   |
| c) daňové poradenstvo,   |                   |
| d) ostatné neaudítorské služby   |                   |

#### 4. Tržby a výrobné náklady príspevkových organizácií

Obec nemá zriadenú príspevkovú organizáciu.

### Čl. VI

#### Informácie o údajoch na podsúvahových účtoch

##### 1. Majetok a záväzky zabezpečené derivátmi

| Opis významných položiek majetku a záväzkov | Hodnota majetku | Forma zabezpečenia |
|---|-----------------|--------------------|
| ---   |                 |                    |

##### 2. Ďalšie informácie

| Významné položky  | Hodnota    | Účet |
|---|------------|------|
| Prenajatý majetok   |            |      |
| Majetok prijatý do úschovy                                |            |      |
| Odpísané pohľadávky                                       |            |      |
| Prísne zúčtovateľné tlačivá                               |            |      |
| Materiál v skladoch civilnej ochrany                      | 7 643,58   | 754  |
| Prijaté depozitá a hypotéky                               |            |      |
| Vypožičaný majetok  | 129 617,80 | 754  |
| Drobný hmotný majetok v operatívnej evidencii             | 66 392,56  | 751  |
| Drobný hmotný majetok v operatívnej evidencii – poškodený | 618,81     | 752  |
| Záväzky z ručenia   | 117 438,16 | 755  |

### Čl. VII

#### Informácie o iných aktívach a iných pasívach

##### 1. Iné aktíva a iné pasíva

a) **opis a hodnota iných aktív**, ktorými sa rozumie možný majetok, ktorý vznikol v dôsledku minulých udalostí a ktorého existencia alebo vlastníctvo závisí od toho, či nastane alebo nenastane jedna alebo viac neistých udalostí v budúcnosti, ktorých vznik nezávisí od účtovnej jednotky - tabuľka č.10.

| Názov poskytovateľa nenávratného finančného príspevku  | Číslo zmluvy                        | Predmet zmluvy  | Hodnota zmluvy | Hodnota prefinancovaných nákladov z vlastných prostriedkov alebo z úverových zdrojov neuhradených/nerafundovaných poskytovateľom NFP k 31.12.2020 |
|--|-------------------------------------|---|----------------|---|
| Európsky fond regionálneho rozvoja prostredníctvom vedúceho partnera – Europejskie Ugrupowanie Współpracy Terytorialnej TATRY z o.o. | PLSK.01.0<br>1.00-12-<br>0173/17-00 | vybudovanie cyklotrasy v súlade s projektom Historicko-kultúrno-prírodná cesta okolo Tatier – 3. Etapa – 85%                                  | 106 401,62 EUR | 103 968,35 EUR  |
| Ministerstvo pôdohospodárstva a rozvoja vidieka SR prostredníctvom hlavného cezhraničného partnera – Mesto Spišská Belá              | PLSK.01.0<br>1.00-12-<br>0173/17-00 | vybudovanie cyklotrasy v súlade s projektom Historicko-kultúrno-prírodná cesta okolo Tatier – 3. Etapa – 10%                                  | 12 617,37 EUR  | 12 231,58 EUR   |
| Prešovský samosprávny kraj   | 1102/2019/<br>DPR                   | vybudovanie cyklotrasy v súlade s projektom Historicko-kultúrno-prírodná cesta okolo Tatier – 3. Etapa – dofinancovanie schválených projektov | 5 732,02 EUR   | 5 732,02 EUR  |

b) **opis a hodnota iných pasív**, vyplývajúcich zo súdnych rozhodnutí, z poskytnutých záruk, zo všeobecne záväzných právnych predpisov, z ručenia podľa jednotlivých druhov ručenia, takýmito inými pasívami sú:

1. **možná povinnosť**, ktorá vznikla ako dôsledok minulej udalosti a ktorej existencia závisí od toho, či nastane alebo nenastane jedna alebo viac neistých udalostí v budúcnosti, ktorých vznik nezávisí od účtovnej jednotky, alebo
2. **povinnosť**, ktorá vznikla ako dôsledok minulej udalosti, ale ktorá sa nevykazuje v súvahe, pretože nie je pravdepodobné, že na splnenie tejto povinnosti bude potrebný úbytok ekonomických úžitkov, alebo výška tejto povinnosti sa nedá spoľahlivo oceniť

- tabuľka č.10.

c) zoznam **nehnutel'ných kultúrnych pamiatok** v správe alebo vo vlastníctve účtovnej jednotky - tabuľka č.11

Textová časť k tabuľke č.11

Obec uviedla údaje o nehnuteľných kultúrnych pamiatkach v tabuľkovej časti. Ide o budovy vo vlastníctve obce, ktoré sú využívané.

d) informácia, či sú **iné aktíva a iné pasíva vykázané** voči účtovnej jednotke súhrnného celku

| Informácia | Vykázané voči ÚJ súhrnného celku<br>Áno/Nie | Hodnota celkom |
|------------|---|----------------|
| Iné aktíva | nie   |                |
| Iné pasíva | nie   |                |

## 2. Ostatné finančné povinnosti - tabuľka č.10

Významné položky ostatných finančných povinností, ktoré sa nevykazujú v účtovných výkazoch.

### Čl. VIII

#### Informácie o spriaznených osobách a o ekonomických vzťahoch účtovnej jednotky a spriaznených osôb

#### 1. Informácie o spriaznených osobách a o ekonomických vzťahoch účtovnej jednotky a spriaznených osôb

a)

| Spriaznená osoba | Druh obchodu/<br>druh transakcie | Hodnotové vyjadrenie obchodu/transakcie alebo percentuálne vyjadrenie obchodu/transakcie k celkovému objemu obchodov/transakcií realizovaných ÚJ | Informácia o neukončených obchodoch/transakciách v hodnotovom vyjadrení obchodu/transakcie alebo percentuálnom vyjadrení obchodu/transakcie k celkovému objemu obchodov/transakcií realizovaných ÚJ | Informácia o cenách/hodnotách realizovaných obchodov/transakcií medzi účtovnou jednotkou a spriaznenými osobami |
|------------------|----------------------------------|--|---|---|
|                  | Kúpa                             |  |   |   |
|                  | Predaj                           |  |   |   |
|                  | Poskytnutie služby               |  |   |   |
|                  | Obchodné zastúpenie              |  |   |   |
|                  | Licencie                         |  |   |   |
|                  | Transfery                        |  |   |   |
|                  | Know-how                         |  |   |   |
|                  | Úver, pôžička                    |  |   |   |
|                  | Výpomoc                          |  |   |   |
|                  | Záruka                           |  |   |   |
|                  | Iné obchody                      |  |   |   |

*Obec Hniezdne, 065 01 Hniezdne č. 1*  
 Poznámky individuálnej účtovnej závierky zostavenej k 31. decembru 2020

|  |  |  |  |  |
|--|--|--|--|--|
|  |  |  |  |  |
|  | Vklad od základného imania obchodnej spoločnosti   |  |  |  |
|  | Navýšenie základného imania obchodnej spoločnosti  |  |  |  |
|  | Poskytnutie návratnej finančnej výpomoci           |  |  |  |
|  | Splatenie poskytnutej návratnej finančnej výpomoci |  |  |  |
|  | Poskytnutý transfer na bežné výdavky               |  |  |  |
|  | Poskytnutý transfer na kapitálové výdavky          |  |  |  |
|  |  |  |  |  |
|  |  |  |  |  |
|  |  |  |  |  |
|  |  |  |  |  |

b) opis a hodnota podmienených záväzkov voči spriazneným osobám

| Spriaznená osoba | Podmienené záväzky | Hodnota podmienených záväzkov |
|------------------|--------------------|-------------------------------|
| ---              |                    |                               |
|                  |                    |                               |
|                  |                    |                               |

## Čl. IX

### Informácie o rozpočte a hodnotenie plnenia rozpočtu

#### Informácie o rozpočte a hodnotenie plnenia rozpočtu - tabuľka č.12-14

Textová časť k tabuľke č.12-14:

Rozpočet obce Hniezdne bol schválený obecným zastupiteľstvom dňa 16.12.2019 uznesením č. 188.

Zmeny rozpočtu:

- prvá zmena schválená dňa 17.6.2020 uznesením č.229
- druhá zmena schválená dňa 17.6.2020 uznesením č. 230

Priebežne bol rozpočet obce upravovaný počas roka rozpočtovými opatreniami starostu obce v počte 98.

**Výška dlhu** podľa § 17 ods. 7 -8 zákona č.583/2004 Z.z. o rozpočtových pravidlách územnej samosprávy a o zmene a doplnení niektorých zákonov v z.n.p. za bežné účtovné obdobie a bezprostredne predchádzajúce účtovné obdobie je uvedená v tabuľke č.15.

**Čl. X**

**Informácie o skutočnostiach, ktoré nastali po dni, ku ktorému sa zostavuje účtovná závierka do dňa zostavenia účtovnej závierky**

Informácie o skutočnostiach, ktoré nastali po dni, ku ktorému sa zostavuje účtovná závierka do dňa zostavenia účtovnej závierky

- a) pokles alebo zvýšenie trhovej ceny finančného majetku ako dôsledku okolností, ktoré nastali po dni, ku ktorému sa zostavuje účtovná závierka do dňa zostavenia účtovnej závierky s uvedením dôvodu týchto zmien,
- b) dôvody pre zmenu výšky rezerv a opravných položiek,
- c) zmeny významných položiek dlhodobého finančného majetku,
- d) vydané dlhopisy a iné cenné papiere,
- e) zmena právnej formy účtovnej jednotky,
- f) mimoriadne udalosti, ak majú vplyv na hospodárenie účtovnej jednotky, napríklad živelné pohromy,
- g) iné mimoriadne skutočnosti

Po 31. decembri 2020 nenastali také udalosti, ktoré by si vyžadovali zverejnenie alebo vykázanie v účtovnej závierke za rok 2020.