

**METALLFORM, s.r.o. Továrenská 422, 018 61 Beluša**

Obchodný register Okresného súdu v Trenčíne, Oddiel: Sa, Vložka číslo:  
16797/R

# **Výročná správa**

## ***r. 2020***

**Predkladá: Ing.Daniela Hlobíková  
prokurista spoločnosti**

**10. Máj 2021**

## ÚVOD

Spoločnosť METALLFORM, s.r.o. so sídlom Továrenská 422, 018 61 Beluša, bola založená spoločenskou zmluvou zo dňa 15.05.2006. Zápis do obchodného registra bol vykonaný dňa 09.06.2006.

Základné imanie je 1.288.731,- EUR v zložení:

ENCO, s.r.o.	1.286.739,- EUR
Ing. Jozef Medved'	1.992,- EUR

Počas roka 2020 nedošlo k zmene štatutárnych orgánov spoločnosti, ani k zmene vedenia. Stabilita personálnej politiky sa odrazila aj v dobrých ekonomických výsledkoch spoločnosti.

Spoločnosť zaznamenala aj v tomto roku, napriek pandémie Covidu 19 pozitívny hospodársky výsledok. Dosiahnutý zisk bol 76.671,36 EUR. Rozdelenie tohto zisku bude zaúčtované na nerozdelený zisk.

V roku 2020 bol kúpený nový laser, ktorý bol dodaný vo februári 2020 a zároveň sa predal najstarší laser. Modernizácia strojového parku bude pokračovať aj v roku 2021. Plánuje sa nákup nového ohraňovacieho lisu.

V r. 2021 plánujeme rozšírenie a zdokonalenie systému Unysis, na normovanie jednotlivých pracovísk.

V roku 2021 plánujeme ďalšiu obnovu počítačového vybavenie firmy, vzhľadom k tomu, že naše počítače sú morálne opotrebované.

Doterajší obchodní partneri majú aj naďalej záujem spolupracovať s našou firmou, avšak treba klásť väčší dôraz na kvalitu a dodržiavanie termínov dodávok. Preto sa investície do nových technológií, kvalita a dodacie termíny, stali jedným z opakovaných cieľov kvality na rok 2021.

V ďalšej časti správy sú podrobnejšie informácie za nasledujúce úseky:

1. Personálny úsek
2. Ekonomický úsek
3. Obchodný úsek
4. Úsek kvality riadenia

# 1. PERSONÁLNE ODDELENIE

## 1.1. Organizačná štruktúra

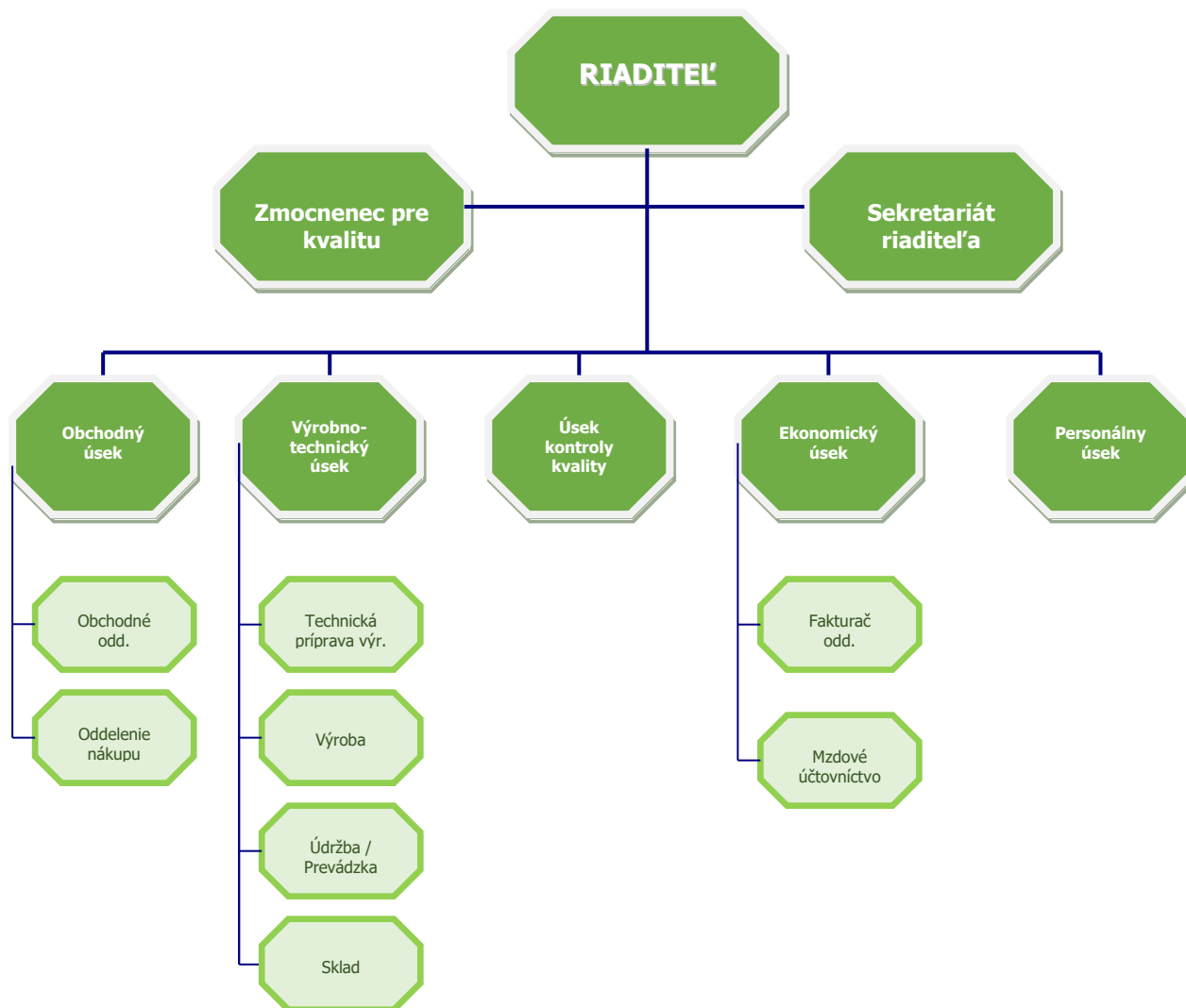

Rok 2020 sa bezpochyby vyvíjal vo všetkých oblastiach predovšetkým v súvislosti s hrozbami a následkami tzv. „korona krízy“.

Vzhľadom na charakter a štruktúru výroby spoločnosti METALLFORM, s.r.o. sa v rámci určitých možností manažovala výroba tak, aby bolo zabezpečené jej fungovanie a zachovanie.

## 1. Vývoj v oblasti personalistiky podľa jednotlivých období

Jednotlivé obdobia z pohľadu objednávok - charakterizujeme a definujeme ich rozdelenie do troch zásadných období:

### 01.- 03. mesiac 2020

Z pohľadu výrobných procesov sme plynulo nadviazali na predchádzajúci rok. Plnili sa výrobné plány a v oblasti zamestnanosti bolo ešte fungovanie poznačené nedostatkom pracovných síl na trhu práce. Evidovali sme nedostatok pracovníkov predovšetkým vo výrobnjej oblasti.

Priemerný evidenčný stav pracovníkov v tomto období:	75
v základnej štruktúre:	
vedúci pracovníci	04
technicko – hospodárs. pracovníci	12
nevýrobní pracovníci	13
výrobní pracovníci	46

Priemerný mesačný počet odpracovaných hodín: 11090

### 04. – 06. mesiac 2020

Obdobie významného poklesu objednávok zo strany hlavného odberateľa – predovšetkým v 04. a 05. mesiaci 2020.

Vzhľadom na pozitívne očakávania a predpoklady bolo snahou vedenia spoločnosti udržať pracovné miesta v čo najväčšom možnom rozsahu tak, aby sa zároveň zachovala schopnosť úhrady mzdových a ďalších nákladov.

Pristúpili sme k minimálnej redukcii pracovných miest s dôrazom na životné podmienky jednotlivých pracovníkov. Zameranie na možnosti ukončenia pracovného pomeru bolo predovšetkým na pracujúcich poberateľov dôchodku a tiež na externých spolupracovníkov.

Priemerný evidenčný stav pracovníkov v tomto období:	67
v základnej štruktúre:	
vedúci pracovníci	04
technicko – hospodárs. pracovníci	10
nevýrobní pracovníci	12
výrobní pracovníci	41

Priemerný mesačný počet odpracovaných hodín: 7959

Ako vidno, okrem nutnosti miernej redukcie počtu pracovníkov bola nutná úprava pracovného času pracovníkov a to znížením počtu odpracovaných hodín (v priemere v prepočte na celý rok bolo zníženie približne o 24%).

Bol zavedený skrátený týždenný pracovný režim s tým, že sme uplatnili zákonnú možnosť – prekážky na strane zamestnávateľa s 80% kompenzáciou.

Zároveň bol uplatnený systém 1. pomoci pre firmy, ktoré v dôsledku nepriaznivej situácie nedosahovali obrat potrebný na udržanie pracovných miest.

**07. – 12. mesiac 2020**

Postupné navyšovanie výroby bolo preukázané už v 06. mesiaci 2020. Od 07. mesiaca 2020 sa výroba a jednotlivé ukazovatele stabilizovali. Z pohľadu počtu zamestnancov došlo k miernemu navýšeniu oproti predchádzajúcemu obdobiu.

Taktiež sme v rámci reštrukturalizácie výroby zrušili 3-zmennú prevádzku. V tomto období už bola v plnom rozsahu zavedená 2-zmenná prevádzka, ktorá sa postupom času javí ako efektívnejšia.

Ide predovšetkým o:

- výkonnosť pracovníkov
- pružnosť pracovných výkonov
- nákladovosť z pohľadu mzdových nákladov
- nákladovosť z pohľadu ďalších prevádzkových nákladov

Priemerný evidenčný stav pracovníkov v tomto období:	71
v základnej štruktúre:	
vedúci pracovníci	04
technicko – hospodárs. pracovníci	10
nevýrobní pracovníci	12
výrobní pracovníci	45

Priemerný mesačný počet odpracovaných hodín: 10143

## ZHRNUTIE

V nadväznosti na predchádzajúce údaje uvádzame niektoré skutočnosti znázornené graficky:

Priemerný počet pracovníkov v roku 2020 v členení na jednotlivé obdobia a podľa zjednodušenej štruktúry:

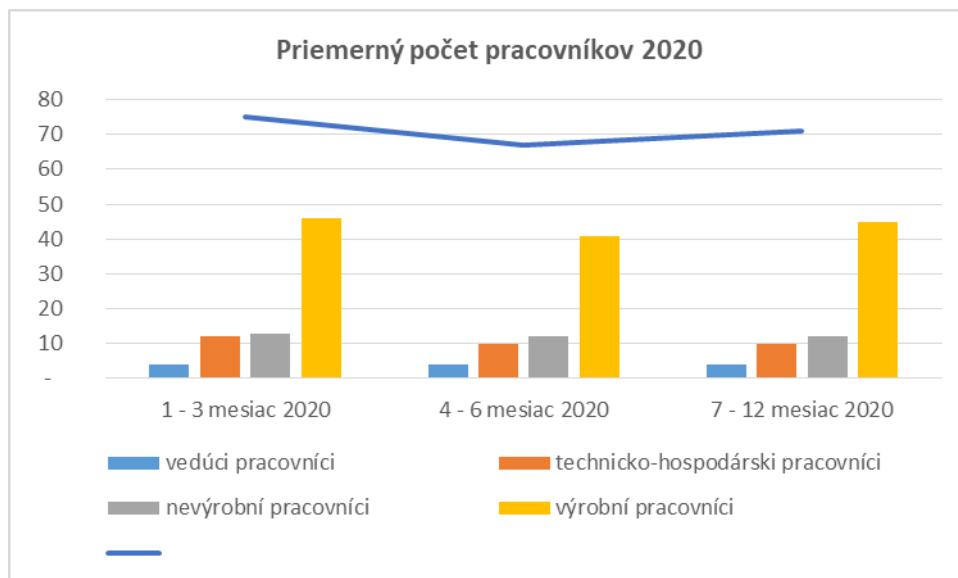

Počet odpracovaných hodín v roku 2020 – tak ako bolo deklarované v predchádzajúcom texte, najväčší pokles evidujeme v období 04.-06. mesiac 2020. Z pohľadu grafického znázornenia bol mesiac december v menšom rozsahu, avšak toto súviselo s Vianočnými sviatkami.

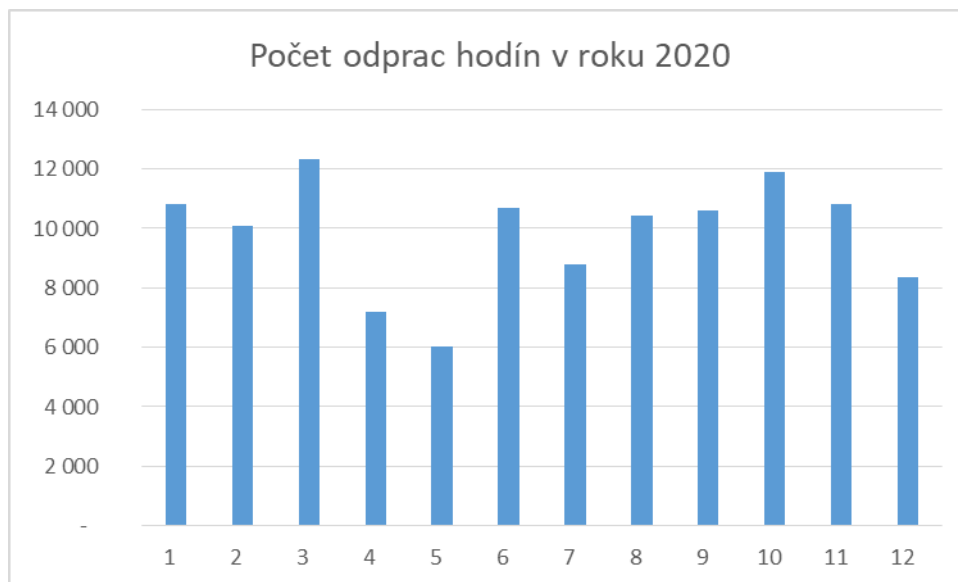

Pre úplnosť uvádzame Priemerný počet pracovníkov v roku 2020 z hľadiska trvania pracovného pomeru.

Dávame do pozornosti fakt, že aj v rámci nevyhnutných opatrení sa snažíme udržať čo najviac pracovných miest a to predovšetkým s ohľadom na „vernosť“ a lojalitu voči firme počas odpracovaného obdobia.

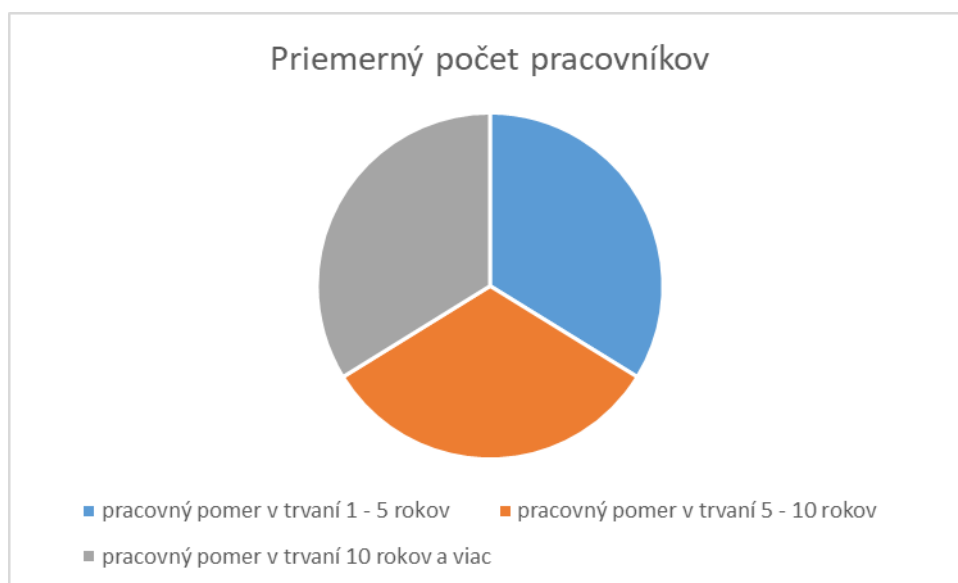



## 2. Vzdelávanie zamestnancov

Vzdelávanie zamestnancov bolo v roku 2020 v rámci možností zamerané len na nevyhnuté oblasti.

V mesiaci september 2020 bolo uskutočnené celofiremné školenie bezpečnosti práce a požiarnej ochrany.

Predmetom tohto školenia bolo zabezpečiť pre zamestnancov informácie zamerané na:

**všeobecné požiadavky** v súlade so Zákonníkom práce, Zákonom o bezpečnosti a ochrane zdravia pri práci, Zákonom o inšpekcii práce, Zákonom o nelegálnej práci a nelegálnom zamestnávaní a v neposlednom rade Zákonom o ochrane, podpore a rozvoji verejného zdravia

**osobitné požiadavky** ktoré sa vzťahujú predovšetkým na:

- systém poskytovania a používania osobných ochranných pracovných pomôcok
- všeobecná znalosť označení, symbolov a signálov
- minimálne bezpečnostné požiadavky na pracoviská,
- ochrana zamestnancov pracujúcich v pracovnom prostredí s rizikovými faktormi
- pracovné úrazy a prevencia

Predmetného školenia sa zúčastnili všetci zamestnanci. Týmto spôsobom spoločnosť v zmysle platnej legislatívy zabezpečuje systematické oboznamovanie zamestnancov s jednou z najzásadnejších oblastí.

## 3. Zdravotná starostlivosť

V oblasti zdravotnej starostlivosti bolo v roku 2020 venovaná prioritná pozornosť ochrane zdravia pracovníkov v súvislosti s epidémiu COVID.

V tomto smere boli priebežne podnikané jednotlivé kroky na:

- ochranu zdravia našich zamestnancov
- prevenciu proti šíreniu vírusu v priestoroch firmy

Hlavné prijaté a realizované opatrenia:

- nákup ochranných pomôcok na prekrytie dýchacích ciest pre všetkých zamestnancov
- zabezpečenie dezinfekčných prostriedkov vo všetkých priestoroch spoločnosti
- zvýšená dezinfekcia priestorov v rámci upratovania a čistoty
- priebežné sledovanie telesnej teploty pracovníkov
- bezplatné poskytnutie antigénových testov pre vlastnú potrebu

V roku 2020 boli v nevyhnutnej miere realizované aj preventívne lekárske prehliadky a to predovšetkým týkajúce sa rizikových pracovísk, ktoré sú z pohľadu starostlivosti o zdravie zamestnancov najdôležitejšou kategóriou.

## 2. EKONOMICKÝ ÚSEK

Spoločnosť METALLFORM,s.r.o. dosiahla za rok 2020 zisk 76.671,36 EUR. Zisk ostáva vo firme ako nerozdelený zisk a finančné prostriedky sa zatiaľ používajú na ďalší rozvoj firmy.

V **tabuľke č.1** sú hlavné ukazovatele súvahy, v porovnaní za roky 2020 a 2019.

Vybrané ukazovatele sú za roky 2020 a 2019 porovnané v **tabuľke č.2**.

**Tabuľka č.3** obsahuje vyhodnotenie plnenia plánu jednotlivých ekonomických ukazovateľov, z pohľadu percentuálneho plnenia, ako aj z pohľadu porovnávania dosiahnutých hodnôt.

## **STAV MAJETKU A FINANČNÉ. HOSPODÁRENIE SPOLOČNOSTI**

**/v EUR/**

Tabuľka č.1:

### **A.MAJETOK**

<b>Aktíva</b>	<b>Rok 2020</b>	<b>Rok 2019</b>
<b>Neobežný majetok</b>	<b>4168056</b>	<b>4083580</b>
• dlhodobý nehmotný majetok	39162	31136
• oprávky k dlhod.nehmotného majetku	29545	26702
• dlhodobý hmotný majetok	4128894	4052444
• oprávky k dlhod.hmotného majetku	2924000	3115557
<b>Obežný majetok</b>	<b>1399582</b>	<b>1551079</b>
• materiál	284775	270575
• nedokončená výroba	108580	142170
• výrobky	171475	248487
• tovar	0	3492
• pohľadávky z obchod.styku	714402	779242
• daňové pohľadávky	0	0
• iné pohľadávky	0	0
• peniaze	1222	1393
• bankové účty	119128	105720
<b>Casové rozlíšenie</b>	<b>14576</b>	<b>4431</b>
• náklady a príjmy budúcich období	14576	4431

### **B.ZDROJE KRYTIA**

<b>Pasíva</b>	<b>Rok 2020</b>	<b>Rok 2019</b>
<b>Vlastné imanie</b>	<b>1663324</b>	<b>1588653</b>
<b>Základné imanie</b>	<b>1288731</b>	<b>1288731</b>
• zákonný rezervný fond	71678	70274
• výsledok hospodárenia minulých rokov	226244	201588
• výsledok hospodárenia za účtovné obdobie	76671	28060
<b>Závazky celkom</b>	<b>965345</b>	<b>908178</b>
• ostat.dlhodobé záv.	170911	0
• rezervy	56828	49961
• záväzky zo soc.fondu	16945	14244
• odložený daňový záväzok	43651	40000
• záväzky z obchod.styku	456143	559309
• záväzky voči zamestnancom	102728	116226
• záväzky zo soc.poistenia	53739	55347
• daňové záväzky	64100	72764
• ostatné záväzky	300	327
• bankové úvery	0	0

**Porovnanie vybraných ekonomických ukazovateľov za účtovné obdobia**

Tabuľka č.2

<b>Ukazovateľ</b>	<b>Rok 2020</b>	<b>Rok 2019</b>
Cistý obrat	6559107	6851574
Tržby z predaja výrobkov a služieb	6143730	6606855
Zmeny stavu vnútroorganizačných zásob	-110602	-101365
Pridaná hodnota	1937143	1919137
Výsledok hospodárenia za účtovné obdobie	76671	28060
Priemerný prepočítaný stav zamestnancov	74	75
Stav zásob ku koncu účtovného obdobia	564830	664724

Tabuľka č.3

Položka	Plán 2020	Skutočnosť 2020	% PL	Rozdiel
a	b	c	d	e
Spotreba jednic. mat	2725,0	2196,91	80,62	-528,09
Spotreba rež. mat	232,0	191,83	82,69	-40,17
Matrice, razníky	15,0	1,05	7,00	-13,95
Náradie a KM	25,0	16,23	64,92	-8,77
PHM	12,0	6,19	51,58	-5,81
Plyn vykurovanie	39,0	27,00	69,23	-12,00
Vodné, stočné	9,0	7,33	81,44	-1,67
Spotreba el.energie	118,0	94,77	80,31	-23,23
Opravy-stroje,náradie	32,0	9,23	28,84	-22,77
Opravy-ostatné	26,0	17,02	65,46	-8,98
Cestovné	16,0	2,29	14,31	-13,71
Príspevok na dovol.	19,0	1,64	8,63	-17,36
Reprezentačné	17,0	12,82	75,41	-4,18
Poštovné	1,0	0,62	62,00	-0,38
Kooperácie - ENCO	75,0	62,16	82,88	-12,84
Kooperácie	125,0	104,62	83,70	-20,38
Predaný mat.,tov., palet	190,0	454,38	239,15	264,38
Telefony	7,0	5,61	80,14	-1,39
Ostatné služby-fixné	118,0	149,02	126,29	31,02
Ostatné služby	455,0	431,39	94,81	-23,61
Fakt.sl. - živnosť.	912,0	771,06	84,55	-140,94
Školenie,upgrade	15,0	9,43	62,87	-5,57
Mzdové náklady	1420,0	1168,02	82,25	-251,98
Koncoroč. odmeny	20,0	0,00	0,00	-20,00
Sociálne zabezpeč.	499,0	380,83	76,32	-118,17
Zákonné soc. nákl.	71,0	89,60	126,20	18,60
Cestná daň	1,0	0,70	70,00	-0,30
Ostatné dane a popl.	5,0	6,10	122,00	1,10
Manká a škody	3,0	0,00	0,00	-3,00
Zost. Cena pred. DM	1,0	0,00	0,00	-1,00
Tvorba rezerv	35,0	6,87	19,63	-28,13
Odpisy	293,0	288,49	98,46	-4,51
<b>PREVÁDZ.NÁKLADY</b>	<b>7531,0</b>	<b>6513,21</b>	<b>86,49</b>	<b>-1017,79</b>
Tržby za výroby	6820,00	5758,76	84,44	-1061,24
z toho: Eltek	535,0	378,84	70,81	-156,16
Lohberger	0,0	27,52	0,00	27,52
Kal-fire	6110,0	5291,65	86,61	-818,35
iFIRE	95,0	46,93	49,40	-48,07
Skantherm	20,0	11,66	58,30	-8,34
Ostatní	60,0	2,16	3,60	-57,84
Tržby za práce	140,0	15,27	10,91	-124,73
Rôzne	440,0	471,35	107,13	31,35
Tržby za mat. a tovar	210,0	504,58	240,28	294,58
Zmena stavu NV a HV	0,0	-110,60	0,00	-110,60
<b>VÝKONY CELKOM</b>	<b>7610,00</b>	<b>6639,36</b>	<b>87,25</b>	<b>-970,64</b>
<b>Prevádzkový HV</b>	<b>79,00</b>	<b>126,15</b>	<b>159,68</b>	<b>47,15</b>
Úroky platené	3,0	3,35	111,67	0,35
Poistné majetku	16,0	15,31	95,69	-0,69
PZP poistné	2,0	0,74	37,00	-1,26
Havarij.poistné	5,0	3,20	64,00	-1,80
Ostatné fin. náklady	5,0	2,60	52,00	-2,40
Ost. Fin. zisky	4,0	0,00	0,00	-4,00
<b>Finančný HV</b>	<b>-27,00</b>	<b>-25,20</b>	<b>93,33</b>	<b>1,80</b>
<b>HV CELKOM</b>	<b>52,00</b>	<b>100,95</b>	<b>194,13</b>	<b>48,95</b>

### 3.OBCHODNÝ ÚSEK

V roku 2020 dosiahol objem výroby 5,759 mil €. Objem v porovnaní s minulým rokom mierne poklesol z dôvodu pandémie Corona vírusu a nižšieho dopytu zo strany našich obchodných partnerov. Najväčší podiel mala aj v tomto roku výroba pre spoločnosť KALFIRE s ktorou sa nám podarilo napriek zložitej situácii rozbehnúť niekoľko zaujímavých projektov.

Spoločnosti sa podarilo udržať aj svojich ďalších stabilných zákazníkov (fa i Fire, fa. Eltek, Skantherm) a rozvíjať doplnkové obchodné aktivity obchodných partnerov (fa. HS France, fa. Lohberger) a tým zabezpečiť potrebný objem výroby.

#### Tabuľka – obchodné aktivity:

Firma	Celkový objem €
KAL-FIRE	5 291 648 €
WESTFEUER	27 516 €
SKANTHERM	11 662 €
iFIRE	46 934 €
ELTEK	378 838 €
OSTATNÉ	1 410 €

**5 758 758 €**

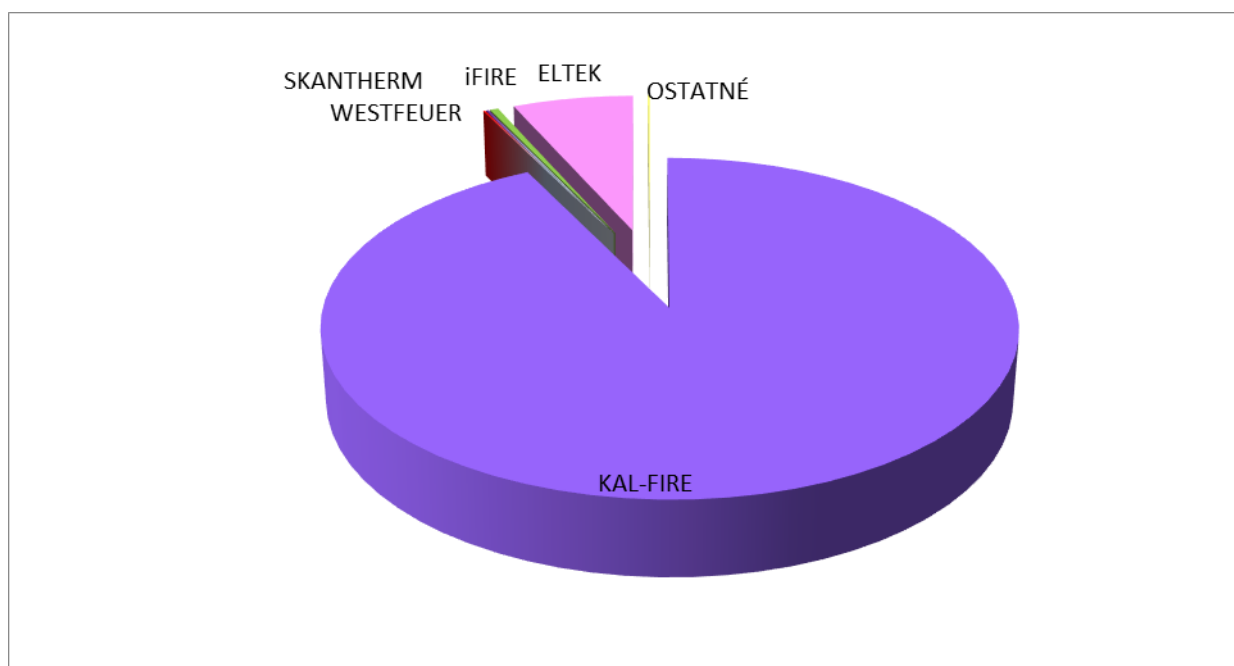

U stabilného odberateľa f. **ELTEK, Liptovský Hrádok** sa udržal objem výroby na rovnakej úrovni ako minulý rok.

Výroba pre túto spoločnosť sa v tomto roku zameriavala na nové projekty a optimalizáciu opakujúcej sa výroby. Napriek silnej konkurencii v oblasti výroby telekomunikačných technológií sme udržali svoju pozíciu stabilného a spoľahlivého dodávateľa. Naša spoločnosť dokázala súperiť so silnou konkurenciou aj vďaka flexibilnej cenovej politike. Spoločnosti sa podarilo dosiahnuť objem výroby v roku 2020 – 378 838 €.

U firmy **Westfeuer, AT** sme zaznamenali nárast objemu výroby. Objem dosiahol úroveň 27 516€. Bolo to ovplyvnené vyšším dopytom na nami vyrábané výrobky a stabilnou dlhodobou spoluprácou medzi oboma firmami. S firmou Westfeuer udržujeme aj naďalej obchodný kontakt a veríme že v tomto roku opäť nadviažeme na spoluprácu.

So spoločnosťou **KALFIRE, Belfeld, NL** spolupracujeme už 15 rokov. Za toto obdobie sa podarilo zvládnuť výrobu 22 druhov krbov na pevné palivo a 27 druhov krbov na plyn.

Hlavnými výrobkami sa stali krby na pevné palivo (W45, W60, W70, W71, W85, W100, W105, W80, HP120, W65, W66, HP90S, W90C, W105Tunel...). Pokračovalo sa s výrobou krbov na plyn (GP70, G160, G165, G170, GP75, GP80, GP85, GO105, GP110, GP115, GO105/79F, GP110/75C, GP60, GP65 a GP75 New Line....)

Spoločnosti sa podarilo tento rok v relatívne krátkej dobe rozbehnúť výrobu nových typov plynových krbov - GP75 New Line a tým uspokojiť dopyt zákazníka. Navyše sa naplno rozvinula výroba veľkého množstva podskupín a príslušenstva pre typy krbov ktoré sú montované priamo v Holandsku.

Celkový objem dosiahol 5,292mil €, čo je v porovnaní s minulým rokom takmer rovnaký objem výroby.



V máji roku 2012 sa začalo s výrobou pre firmu **Skanttherm, DE**. Výroba pokračovala aj v roku 2020 a bola zameraná hlavne na krbové kachle typu Balance.

Objem výroby dosiahol rovnakú úroveň ako predchádzajúci rok.

Objem výroby bol v roku 2020 – 11,7 tis €.

Ďalším stabilným zákazníkom sa stala firma **iFIRE, Belgicko**. Výroba bola zameraná na sériovú výrobu 5 typov krbov (L105, L107, L825, L827 a L900). V tomto roku sa naplno rozvinula aj výroba krbového príslušenstva a pokračovalo sa aj so sériovou výrobou nových typov krbov: D69/52, D80/60, i105H, D75/55.

Objem výroby bol v roku 2020 vzrástol na 47 tis €.

#### **4.ÚSEK RIADENIA KVALITY**

Vedenie spoločnosti rozhodlo o prerušení vykonávania auditov systému manažérstva kvality pod vedením p. Mlčucha z firmy TÜV SÜD Slovakia.

Spoločnosť je pravidelne auditovaná zákazníkmi. Zákaznícke, ako aj interné audity vykonávané minimálne 2 x ročne sú dostatočným ukazovateľom riadenia kvality spoločnosti.

## ZÁVER

Výrobné činnosti spoločnosti METALLFORM, s.r.o. vplývajú na jednotlivé zložky životného prostredia.

- Príroda a krajina:  
Vzhľadom na umiestnenie prevádzky a vykonávané činnosti záujmy v oblasti prírody a krajiny nie sú dotknuté.
- Ochrana a využívanie vôd  
Pri výrobnom procese dochádza k produkcii priemyselnej odpadovej vody, ktorá je predčisťovaná.
- Ochrana ovzdušia a ďalšie zložky sú v riešení v súlade s platnou legislatívou.

### **Iné dôležité informácie**

a/ Spoločnosť nemá dcérske podniky a nie je ani neobmedzene ručiacim spoločníkom verejnej obchodnej spoločnosti a ani komplementárom komanditnej spoločnosti.

b/ Spoločnosť nemá založenú v zahraničí organizačnú zložku.

c/ Spoločnosť nemá žiadne náklady v oblasti výskumu a vývoja.

d/ Spoločnosť neúčtovala o nadobudaní vlastných akcií, dočasných listov, obchodných podielov a akcií, dočasných listov a obchodných podielov materskej účtovnej jednotky.

### **Udalosti, ktoré nastali po skončení účtovného obdobia**

Po skončení účtovného obdobia roku 2020 do termínu zostavenia riadnej účtovnej závierky a výročnej správy za rok 2020, nenastali žiadne udalosti, ktoré by mali vplyv na zostavenú účtovnú závierku.

Vzhľadom na to, že v prvých mesiacoch roku 2020 sa v rámci celosvetových udalostí objavil a rozšíril koronavírus COVID -19, v mesiaci apríli a v máji bol výrazný pokles výroby. Za tieto 2 mesiace sme si uplatnili dotácie na zmiernenie dopadu pandémie. Za mesiac apríl 17.400,-Eur a za máj 10.440,-Eur. Spoločnosť potom podnikla

všetky kroky na zmiernenie akýchkoľvek negatívnych dopadov na hospodárenie spoločnosti a jej zamestnancov.

V roku 2020 bol dosiahnutý zisk vo výške 76.671,36 EUR. Navrhujeme ho preúčtovať na rezervný fond vo výške 3.833,57, prídel do sociálneho fondu 2.000 EUR, a na nerozdelený zisk r.2020 vo výške 70.837,79 EUR.

V Beluši 10.5.2021