

VÝROČNÁ SPRÁVA ZA ROK 2020

Účtovníctvo Poľnohospodárskeho družstva Bátorove Kosihy za rok 2020 bolo vedené v zmysle zákona č.431/2002 Zb. o účtovníctve v znení neskorších predpisov.

Účtovanie prevádza na personálnych počítačoch, s využitím softwaru firmy Codex.

Je zostavený účtovný rozvrh, ktorý obsahuje členenie syntetických a analytických účtov z hľadiska potrieb členenia účtovnej závierky, evidencie jednotlivých druhov majetku, pohľadávok a záväzkov a zohľadňuje vnútropodnikové účtovníctvo podniku.

Inventarizácia majetku, pohľadávok a záväzkov bola vykonaná na základe príkazného listu predsedníčky PD k 31.12.2020 zo dňa 14.11.2020..

Návrhy na vyradenie majetku na základe zápisníc inventarizačných komisií boli prerokované predstavenstvom PD dňa 21.1.2021.

O výsledku inventarizácie bola spísaná zápisnica, kde je presne zaznamenaný majetok na vyradenie. .

K 31.12.2020 bola zostavená účtovná závierka, ktorá pozostáva z :

- Inventarizačných súpisov
- Účtovnej závierky Úč POD 1-01
- Poznámky k účtovnej uzávierke, vrátane cash-flow.
- Výročná správa

Vývoj a stav majetku družstva za roky 2014-2020

Ukazovateľ	2014	2015	2016	2017	2018	2019
MAJETOK spolu	5 984 656	7 056 031	6 963 838	6 378 751	6 444 579	6 740 700
Neobežný majetok	4 211 782	4 941 746	5 010 228	4 650 602	4 609 490	5 127 185
Peňažný majetok	13 364	1 151	686	629	1 703	332
Pohľadávky	180 261	214 040	126 464	237 471	312 202	113 976
Zásoby	1 561 138	1 852 828	1 777 102	1 451 695	1 483 052	1 391 826
Obežný majetok	1 754 763	2 068 039	1 904 252	1 689 795	1 796 957	1 506 134

Ukazovateľ	2020					
MAJETOK spolu	7 524 397					
Neobežný majetok	5 275 511					
Peňažný majetok	227					
Pohľadávky	337 736					
Zásoby	1 205 995					
Obežný majetok	1 543 958					

Ukazovateľ	2014	2015	2016	2017	2018
Vlastné imanie a záväzky	5 984 656	7 056 031	6 963 838	6 378 751	6 444 579
Vlastné imanie	2 264 219	2 022 150	1 939 996	1 523 604	1 521 520
Základné imanie	825 221	780 941	747 703	697 779	665 592
Zákonné rezervy a fondy	2 733 170	2 759 738	2 802 654	2 832 608	2 853 056
Výsledok hospodárenia MR	- 1 850 532	-1 910 854	-2 135 211	-2 201 516	-2597 937
Výsledok hospodárenia BR	- 60 322	- 224 357	- 66 305	- 396 422	10 915
Krátkodobé záväzky	2 609 906	3 104 634	3 032 482	2 881 574	2 991 389
Dlhodobé záväzky	209 620	396 744	445 066	518 075	580 669

Ukazovateľ	2019	2020			
Vlastné imanie a záväzky	6 740 700	7 424 397			
Vlastné imanie	1 545 022	1 458 803			
Základné imanie	619 133	592 103			
Zákonné rezervy a fondy	2 880 931	2 904 650			
Výsledok hospodárenia MR	-2 587 022	-2 544 713			
Výsledok hospodárenia BR	42 309	- 83 131			
Krátkodobé záväzky	2 729 212	2 692 053			
Dlhodobé záväzky	782 167	818 549			

Vybrané ukazovatele hospodárenia družstva

	2014	2015	2016	2017
VÝNOSY SPOLU	3 687 477	3 440 986	3498808	2 985 758
Tržby z predaja vl. výr.	2 198 946	1 944 186	2 134 466	2 245 380
Tržby z predaja služieb	210 910	267 661	195 190	79 547
Tržby z predaja tovaru		43 507		
Zmena stavu vl. výr. a sl.	206 158	284 950	- 19 685	- 297 421
Aktivácia	186 908	139 247	179 164	109 893
Tržby z predaja IM	159 269	48 683	214 468	107 869
Ost. výnosy z hosp. činnosti	725 285	712 752	795 203	740 488
NÁKLADY SPOLU	3 742 433	3 644 347	3565113	3382180
Náklady na tovar		43 392		
Spotreba mater. Energie	1 772 702.	1 606 164	1 476 995	1 398 103
Služby	289 936	416 523	303 757	363 453
Mzdové náklady	728 328	702 937	718 728	714 828
Sociálne náklady	14 740	16 265	16 448	16 815
Dane a poplatky	77 486	74 580	71 494	70 175
Odpisy IM	398 258	458 282	431 053	420 467
Zost. cena pred. IM	124 466	46 440	215 206	72 317
Ost. prev. náklady	80 491	32 998	59 013	45 479
Nákladové úroky	29 517	30 995	36 030	31 643
Ostatné fin. náklady	7 177	18 081	10 072	6 474
HV z hospodár.činnosti	- 54 957	- 203 361	- 29 862	- 349 733
HV finančný	- 36 716	- 49 060	- 46 105	- 38 116
HOSPODÁRSKY VÝSLEDOK PRED ZDANENÍM	- 91 673	- 252 421	- 75 967	- 387 849
Daň z príjmu, spl, odlož	- 31 351	- 28 064	- 9 662	8 573
HOSPODÁRSKY VÝSLEDOK PO ZDANENÍ	- 60 322	- 224 357	- 66 305	- 396 422

	2018	2019	2020
VÝNOSY SPOLU	3 398 030	3 113 912	3 151 021
Tržby z predaja vl. výr.	2 170 013	2 283 168	2 381 502
Tržby z predaja služieb	94 751	197 329	107 729
Tržby z predaja tovaru	3 136	3 815	13 999
Zmena stavu vl. výr. a sl	- 6239	- 504 015	- 321 012
Aktivácia	298 476	295 427	144 415
Tržby z predaja IM	112 899	116 803	144 840
Ost. výnosy z hosp. činnosti	724 994	721 383	679 548
NÁKLADY SPOLU	3 373 304	3 071 825	3 166 638
Náklady na tovar	3 136	3 842	9 160
Spotreba mater. Energie	1 351 654	1 145 128	1 519 095
Služby	403 539	381 142	389 974
Mzdové náklady	660 481	575 713	478 000
Sociálne náklady	221 778	203 528	169 338
Dane a poplatky	67 461	68 571	67 249
Odpisy IM	443 081	402 199	442 156
Zost. cena pred. IM	122 435	185 995	36 468
Ost. prev. náklady	44 056	33 773	27 978
Nákladové úroky	33 126	47 697	60 351
Ostatné fin. náklady	5079	13 287	7 160
HV z hospodár.činnosti	62 931	103 242	-15 617
HV finančný	- 38 206	- 61 155	- 67 515
HOSPODÁRSKY VÝSLEDOK PRED ZDANENÍM	24 725	42 087	- 83 132
Daň z príjmu, spl, odlož	13 810	-222	- 20 595
HOSPODÁRSKY VÝSLEDOK PO ZDANENÍ	10 915	42 309	- 62 537

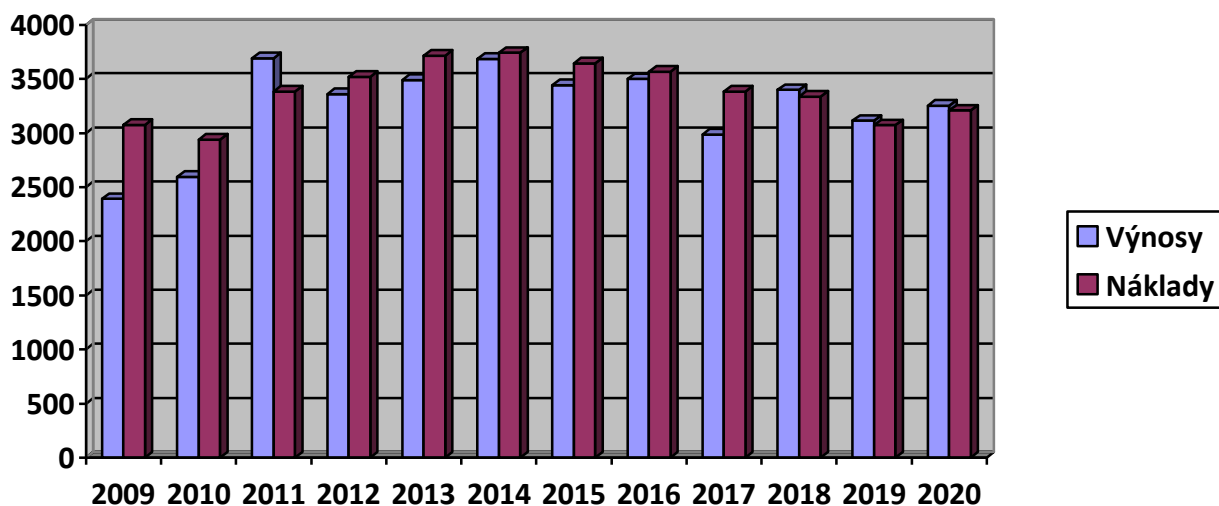

Horeuvedené výsledky sú i výsledkom celkových tržieb, ktoré za posledné roky ukazuje nasledovný graf.

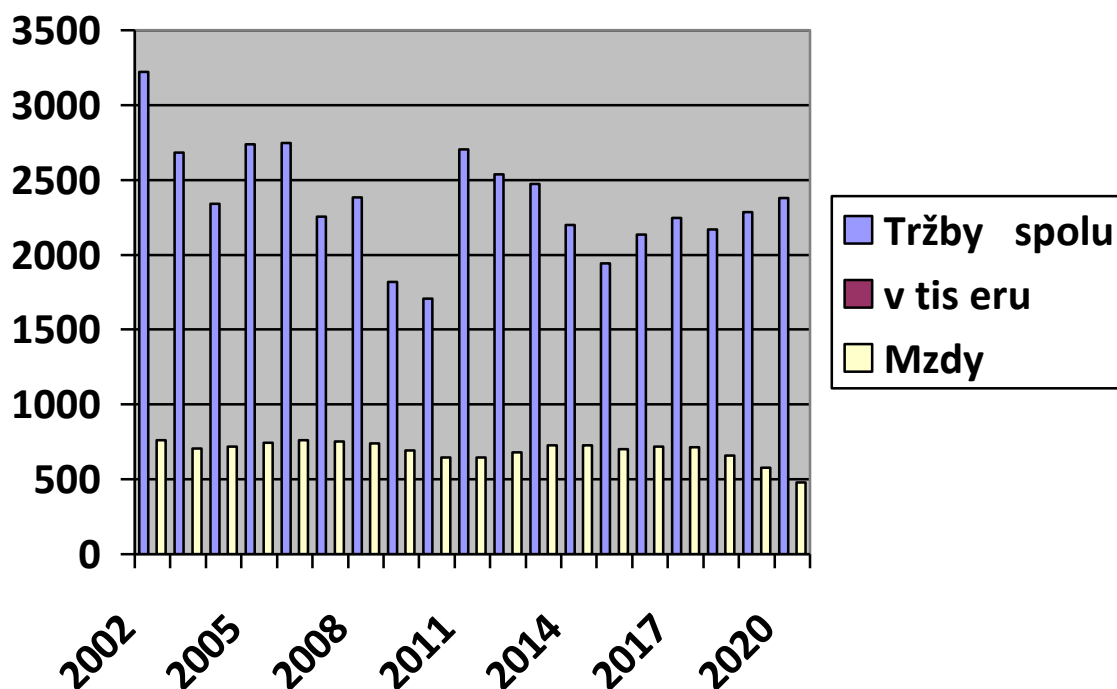

V zmysle § 20 Zákona o účtovníctve nasledovná výročná správa za rok 2020
obsahuje :

A/ Podrobný rozbor a analýzu vývoja a stavu účtovnej jednotky, rozbor ukazovateľov súvahy a výsledovky za roky 2014-2020.

Družstvo svojou činnosťou má jednoznačne pozitívny vplyv na životné prostredie, krajnotvorbu zachovanie kvalitných pôdnych podmienok v katastri obce. Dodržiava podmienky udržania kvality vôd, hnojenia a chránených území.

Vplyv účtovnej jednotky na zamestnanosť v obci je jednoznačne dominantný, keďže sa jedná o najväčšieho zamestnávateľa obyvateľov obce Bátorove Kosihy.

B/ Po skončení sledovaného obdobia nenastali udalosti osobitného významu, ktoré by vplývali na výsledok hospodárenia, resp. účtovnú závierku roka 2020.

Ku koncu roka 2020 sa zhoršili v celosvetovom a najmä slovenskom meradle skutočnosti, keď bola v roku 2019 vyhlásená pandémia v dôsledku rozšírenie vírusu COVID19 na všetkých kontinentoch sveta. Kým v čase zostavovania účtovnej závierky za rok 2019 na Slovensku bolo vykázaných 178 prípadov ochorení a žiadne úmrtie, v súčasnosti štatistiky vykazujú na Slovensku 12,5 tis úmrtí s potvrdeným COVID 19 vírusom.

V dôsledku vzniknutej situácie vedenie nášho podniku prijalo ešte 13.3.2020 okamžité opatrenia, ktoré platia dodnes, rozšírené o nové opatrenia-

Prevádzku na našom podniku nie možné uzatvoriť a to z viacerých dôvodov:

V prvom rade ide o chov zvierat, ktorý si vyžaduje nepretržitú prevádzku. Na úseku špeciálnej výroby - v pestovaní hrozna je obdobie rezu vinohradu, ktoré neznesie odklad. Zrušili sme služby osôb, prichádzajúcich z okresu Levice, rez vinohradu zabezpečujú naši zamestnanci.

Na úseku poľnej rastlinnej výroby prebieha ošetrovanie porastov repky a obilnín, na úseku vinohradníctva prebieha rez, viazanie viniča. Opäť je tu nutnosť prevádzania prác, nakoľko môžu nastať veľké hospodárske škody. Traktoristi sú v traktoroch v poli len sami, pri postrekovaní sú maximálne dvaja.

Na farmách živočíšnej výroby s nepretržitou prevádzkou je zvýšený dôraz na dodržiavanie hygieny a dezinfekcie. Je obmedzený kontakt s inými ľuďmi, ako je bežný obslužný personál.

Zamestnanci sú povinní oznámiť príchod člena rodiny, resp. občana v ich blízkom okolí ktorý prichádza zo zahraničia.

Platí zákaz vstupu nezamestnaných osôb do všetkých prevádzok podniku

Družstvo zabezpečilo všetkým zamestnancom ochranné rúška a pohyb v areáloch podniku je povinný s rúškom.

Všetky prevádzky boli vybavené dezinfekčnými prostriedkami.

Pri vstupe do areálu podniku bol každý povinný podrobiť sa meraniu telesnej teploty, v prípade zvýšenej teploty nebol vpustený. Meranie sa prevádzalo e bezdotykovým teplomerom, ktorý sme zakúpili na tieto účely.

Pri vstupe na pracovisko sa musel každý zamestnanec preukázať negatívnym antigénovým, resp. PCR testom, nie starším než 7 dní.

Vedenie rieši priebežne vzniknutú situáciu s cieľom minimalizovať negatívne dopady na prevádzku a hospodárenie podniku.

C/ PD Bátorove Kosihy plánuje naďalej hospodáriť na vlastných, resp. prenajatých pozemkoch. Udržateľnosťou ŽV sa zaoberáme podrobne vo výročnej správe v časti živočíšna výroba.

D/ PD Bátorove Kosihy nevykazuje náklady na výskum a vývoj.

E/ PD Bátorove Kosihy má vydané DPL, ktoré boli do roku 2018 registrované v CDCP, zmenou príslušných predpisov a chodu CDCP Bratislava sme započali so zmenou DPL zo zaknihovanej na listinnú podobu. Družstvo však v priebehu minulých rokov odkúpilo od majiteľov DPL a momentálne je u oprávnených osôb zanedbateľné množstvo DPL, najmä však u osôb zomrelých a nezdedených vlastníkov.

F/HV strata- eur bude po schválení účtovnej závierky za rok 2020 členskou schôdzou evidovaná na účte nerozdelená strata minulých rokov.

PD nemá v zahraničí organizačnú zložku a nemá v rámci organizačnej štruktúry úsek výskumu a vývoja.

V zmysle Zákona č. 431/2002 z.z. § 20 uvádzame informácie o stave, vývoji družstva, ukazovateľoch ktoré zásadne ovplyvňujú výsledok hospodárenia družstva

	2012	2013	2014	2015	2016	2017	2018	2019	2020
Výmera p.p.	2655	2625	2597	2536	2521	2594	2559	2555,74	2590
HPP v tis eur	2929	3051	3453	3133	3218	2479	2543	2182	2233
HPP/ha v eur	1103	1162	1330	1235	1276	955	993	854	862

V roku 2019 sme obhospodarovali pôdu v celkovej výmere 2555,74 ha , v roku 2020 sme podávali žiadosť na priame platby na výmeru 2590 ha ..

Hrubá poľnohospodárska produkcia sa zvýšila oproti minulému roku napriek výpadku produkcie mlieka, ktorého produkcia sa ukončila.

Vývoj produkcie a tržieb RV za roky 2010- 2020

	2010	2011	2012	2013	2014	2015	2016	2017	2018	2019	2020
Produkcia RV v stálych cenách v tis.Sk	1162	2012	1438	1657	2262	1850	2182	1 730	1855	1842	1845
Tržby RV v tis. Sk	517	1521	1292	1245	1375	1231	1648	1 768	1744	1778	1877

Prehľad počtu zrážok za roky 2010 – 2020

:

ROK	2010	2011	2012	2013	2014	2015	2016	2017	2018	2019	2020
mm	976	325,50	462	615	800	547,50	794,5	576	489,5	616,5	578

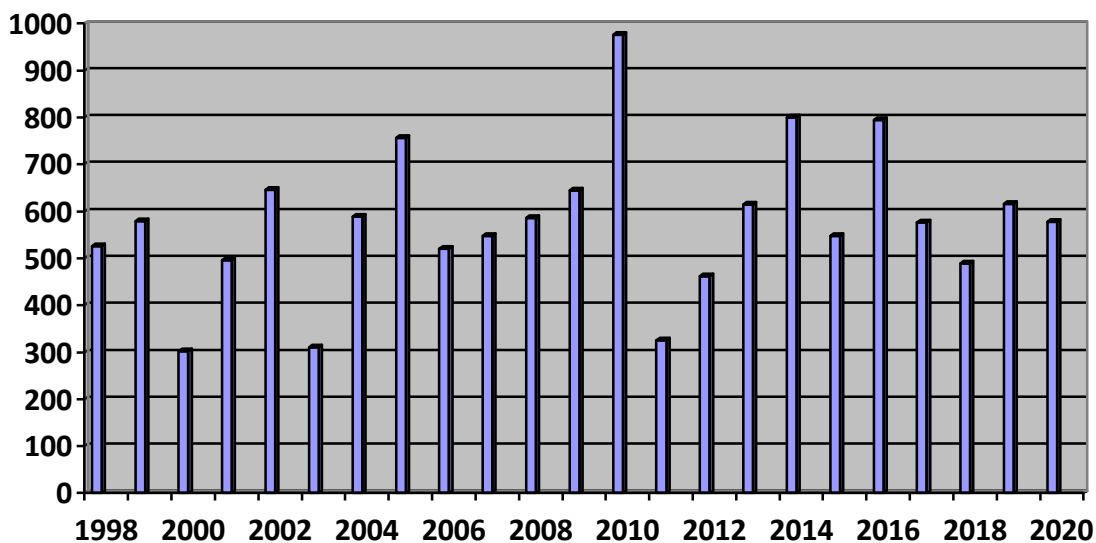

Jedným z rozhodujúcich faktorov ovplyvňujúcich hospodárenie na pôde sú klimatické podmienky. Z grafu je zrejmé, že v rokoch, v ktorých sa celkový úhrn zrážok pohyboval na úrovni 600 mm a viac sme zaznamenali i dobré výsledky v rastlinnej produkcii. V posledných rokoch sa čoraz viac opakovali suché roky s prívalovými dažďami a pravidelne sa opakujú extrémne suché roky s úhrnom zrážok len okolo 300 mm.

Z prehľadu je jasné, že za posledne roky bolo najviac zrážok v roku 2010, rok 2011 sa zasa zaradil medzi roky s najnižším počtom zrážok. 325,50 mm. V roku 2013 bol najsuchší mesiac júl, zrážky koncom augusta však nezachránili suchom postihnuté porasty, najmä kukurice, kde kukurica doslova zaschla na koreni, nevyvinuli sa klasy, boli sme nútení silážovať v auguste.

Nadpriemerne vysoké teploty, nedostatok zrážok znamenal pre nás najvyšší výpad v tržbách za kukuricu a hrozno. Nízka úroda sa markantne odrazila na vlastných nákladoch na tonu kukurice, kde sa VN/t vyšplhal až na 332,59 eur.

V roku 2014 sme začali zber obilnín rekordne skoro a to 18.6. zberom ozimného jačmeňa, vďaka čomu sa nám podarilo pozbierať obilniny i repku olejnú pre dlhým obdobím dažďov, ktoré nám zničilo veľmi sľubne sa ukazujúcu úrodu slamy.

Presným opakom roka 2013 bolo leto 2014, keď za mesiace júl-september bolo v našom katastri nameraných 426,5 mm zrážok, čo sme dosiahli v roku 2012 a 2011 za celý rok. V roku 2016 sme namerali v našom katastri 794,5 mm zrážok, najviac v mesiacoch február 117 mm a júl 102,5 mm. Vďaka rýchlo zvládnutej žatve obilnín začiatkom júla sa nám podarilo úrodu obilnín zožať a uskladniť do 13.7., keď nastalo daždivé obdobie a napadalo 112,5 mm zrážok. Avšak vďaka tomu sme v roku 2016 zaznamenali na naše pomery rekordnú úrodu kukurice a to 12,44 t/ha, čo prekonal úrodu roka 2015 o 7,79 t a doteraz najvyššiu zaznamenanú úrodu roka 2014 o 2,54 t/ha. Vďaka tejto úrode sa nám podarilo znížiť záväzky voči našim dodávateľom osív, hnojív, PHM, avšak treba podotknúť veľmi nízku realizačnú cenu kukurice.

Rok 2017 sa žiaľ zapíše do histórie družstva opäť ako jeden suchý rok, keď za celý rok sme mali 576 mm zrážok, a celkové úrody a i výsledok hospodárenia značne ovplyvnili suché mesiace máj – jún, po sejbe kukurice a slnečnice keď sme potrebovali zrážky, sme dostali len 22 mm v máji a 30 mm v júni. Odzrkadlilo sa to na nerovnomernom, neskorom a zlom schádzaní porastov, a v konečnom dôsledku i na celkovej úrode.

Kým v roku 2017 sme uzatvárali suchý rok, nepredpokladali sme, že rok 2018 bude jedným z najsuchších a najteplejších rokov. Celkové zrážky 489,5 mm boli žiaľ ešte i pre nás veľmi nevhodne rozložené, keď

od apríla boli vysoké teploty a 2 x zrážky za apríl spolu 23 mm a ešte horšie v máji 20 mm - / 7+9+2+2/ boli absolutne nepostačujúce. Klasy obilnín boli nevyvinuté, prázdne, a tiež minimálne zrážky počas horúcich dní značne ovplyvnili úrodu kukurice.

Z titulu množstva zrážok sa rok 2019 javí i s množstvom 616,5 mm ako „nadpriemerný“. Žiaľ z tohto množstva bolo až 174,5 mm za mesiac máj. Nakoľko však i v tomto roku sme zaregistrovali posun vegetácie až o 3 týždne, májové dažde nemali očakávaný efekt, v podstate bolo neskoro pre plodiny. Vegetácia žila z veľmi malých zrážok - 7 mm v marci a 17,5 mm v apríli. V posledných rokoch je čoraz viac v mesiacoch marec apríl nedostatok zrážok, čo má nepriaznivý vplyv na úrody a ekonomiku.

Na začiatku roka 2020 sme mali vo veľmi dobrej kondícii a stave porasty ozímín i repky. Ako po iné roky i v tomto roku zasiahlo počasie, a to konkrétne tým, že 6.3.2020 sme mali v chotári zrážky, ktoré absentovali až do 29.5.. Zrážky množstva 0,5 mm sme pri veternom počasí ani nepostrehli. Suché počasie sa najviac odzrkadlilo na dovtedy krásne vyvinutej tvrdej pšenici, kde uschýnali odnože. Prejavilo sa to v konečnom dôsledku i na rekordne nízkej úrode 2,6 t/ha. Samozrejme suchom trpeli i ostatné plodiny ako slnečnica, kukurica, cukrová repa. Pri cukrovej repe sme mali 25-30 % výpad jedincov zo sucha po sejbe. Pri tomto vývine počasia snáď jediným pozitívom bolo, že v máji neboli vysoké horúčavy ako predchádzajúce roky. Deficit zrážok z jari sa však maximálne obrátil a v mesiaci október-záčiatoč novembra sme mali 133 mm zrážok. Malo to za následok veľké problémy s prípravou pôdy a sejbou ozímín. Veľa poľnohospodárskych podnikov na jeseň nevedelo vôbec zasiať, čo predpokladáme, že bude mať za následok zvýšenie plôch jarných plodín, kukurice.

Najúčelnejší obraz o rentabilite výroby jednotlivých plodín nám dávajú vlastné náklady

Priemerné realizačné ceny za tonu

	2010	2011	2012	2013	2014	2015	2016	2017
pšenica	135,43	153,55	200,65	144,09	118,90	156,76	115,30	134,60
jačmeň	164,11	206,06	210,70	152,29	124,43	132,75	112,60	112,59
kukurica	174,75	159,75	202,20	195,38	99,60	137,51	102,08	128,58
repka	325,8	469,95	485,30	361,85	317,80	372,00	354	365,18
slnečnica	380	456,29	528,40	463,08	348,30	349,41	307,78	313,58
hrozno	500	400,72	386,70	307,30	304,0	300,00	430	449,78

	2018	2019	2020					
pšenica	136,75	144,7	145,01					
jačmeň	129,00	130,8	131,33					
kukurica	137,71	127,5	128					
repka	335,72	347,02	365,63					
slnečnica	329,90	351,26	393,78					
hrozno	359,79	254,23	393,78					

Vlastné náklady na tonu

	2010	2011	2012	2013	2014	2015	2016	2017
pšenica	173,31	145,23	173,53	85,50	132,50	135,62	111,26	183,74
jačmeň	255,04	135,12	203,52	115,90	95,30	120,37	103,98	111,50
kukurica	100,21	98,45	201,40	332,59	75,60	148,57	50,68	92
repka	415,73	579,61	511,40	153,37	366,60	541,21	298,46	375,66
slnečnica	1250	261,73	186,70	372,70	403,50	414,46	205,64	273,13
hrozno	1924,44	524,20	486,90	1059,8	709	750	1169	561,91

	2018	2019	2020					
pšenica	135,42	132,91	174,67					
jačmeň	113,21	76,21	118,66					
kukurica	84,66	79,41	83,89					
repka	275,02	281,76	423,59					
slnečnica	209,67	137,59	301,59					
hrozno	398,00	652,63	444,0					

Vývoj realizačných cien a vlastných nákladov na tonu za roky 2002 – 2020
PŠENICA

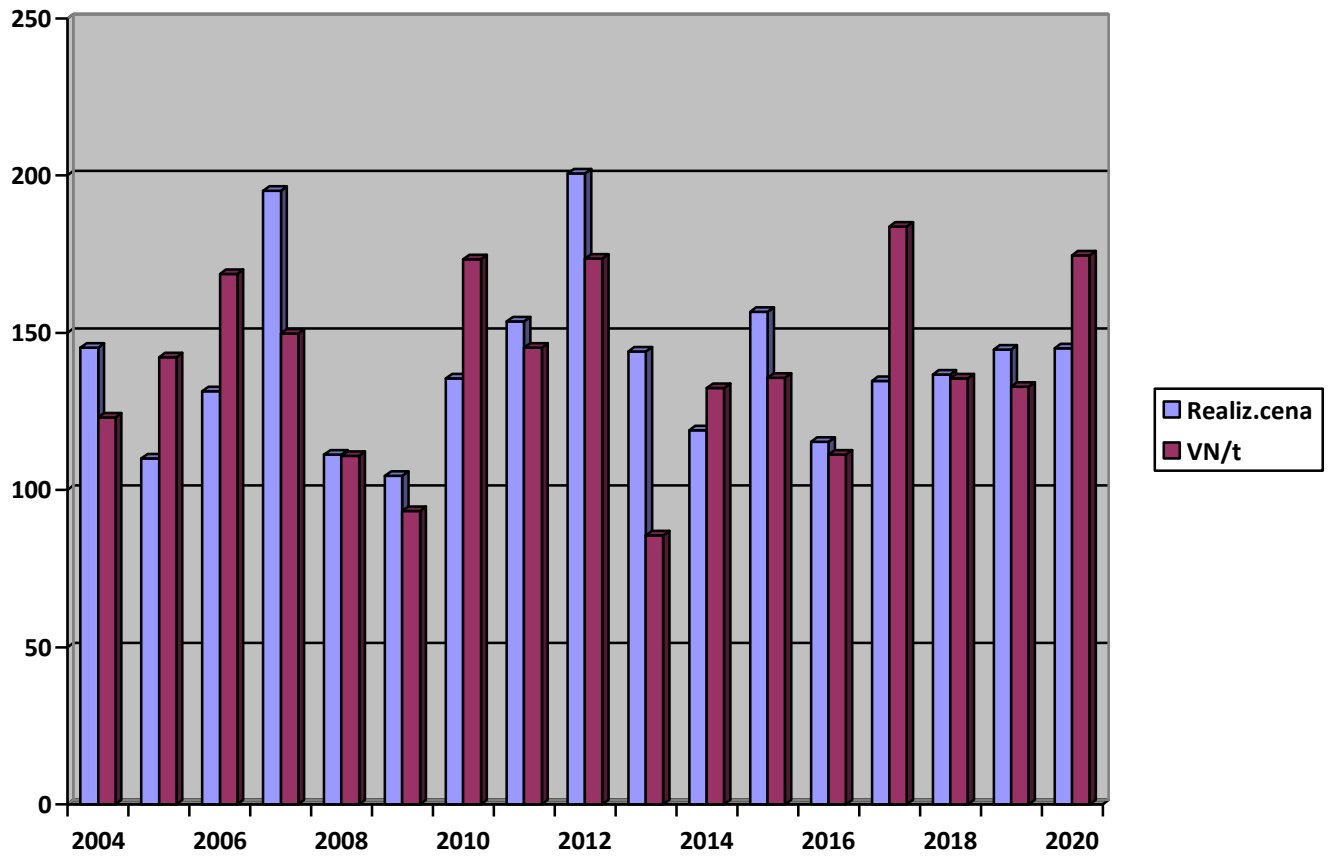

Vývoj realizačných cien a vlastných nákladov na tonu za roky 2002 – 2020

KUKURICA

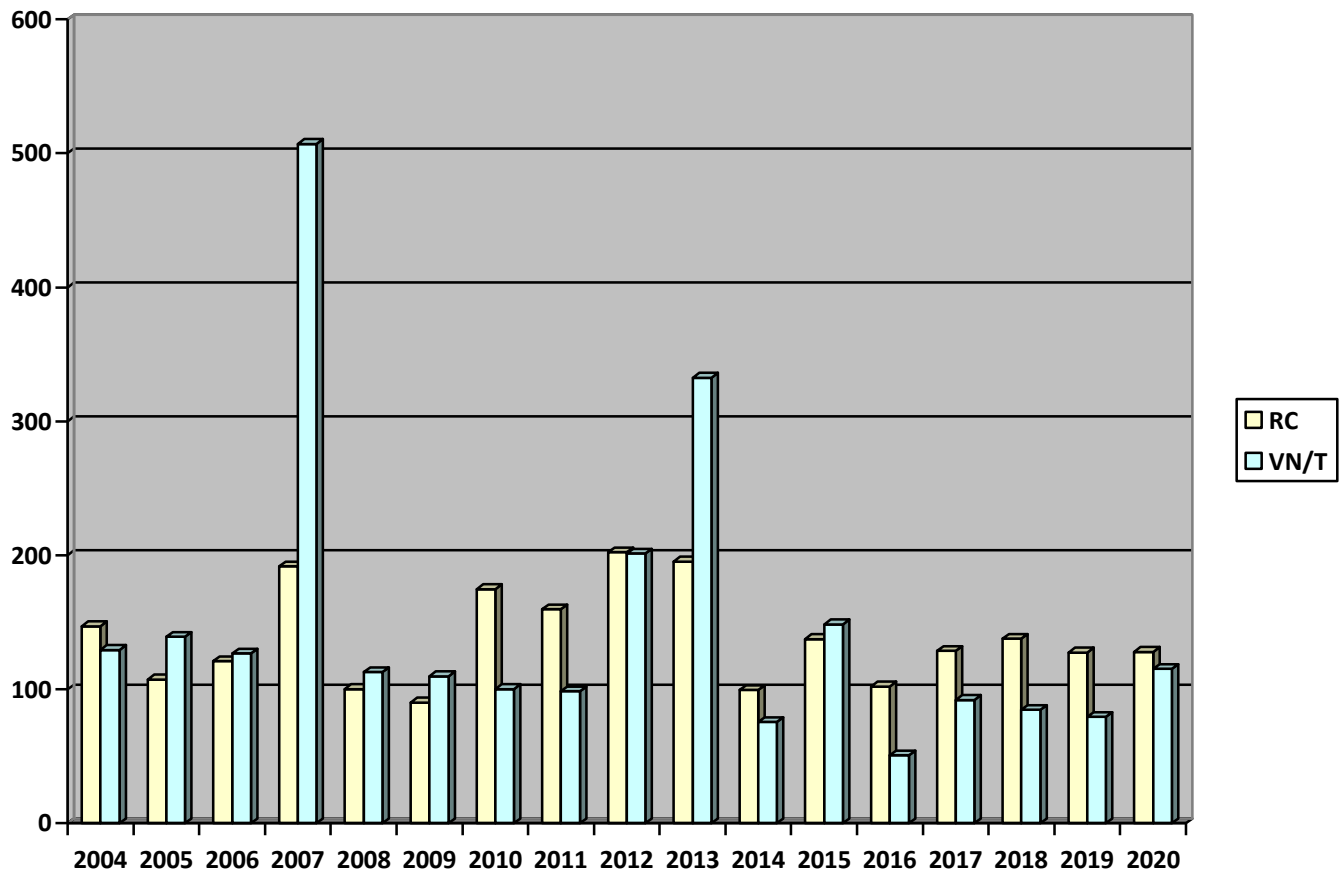

Vývoj realizačných cien a vlastných nákladov na tonu za roky 2002 - 2019 REPKA

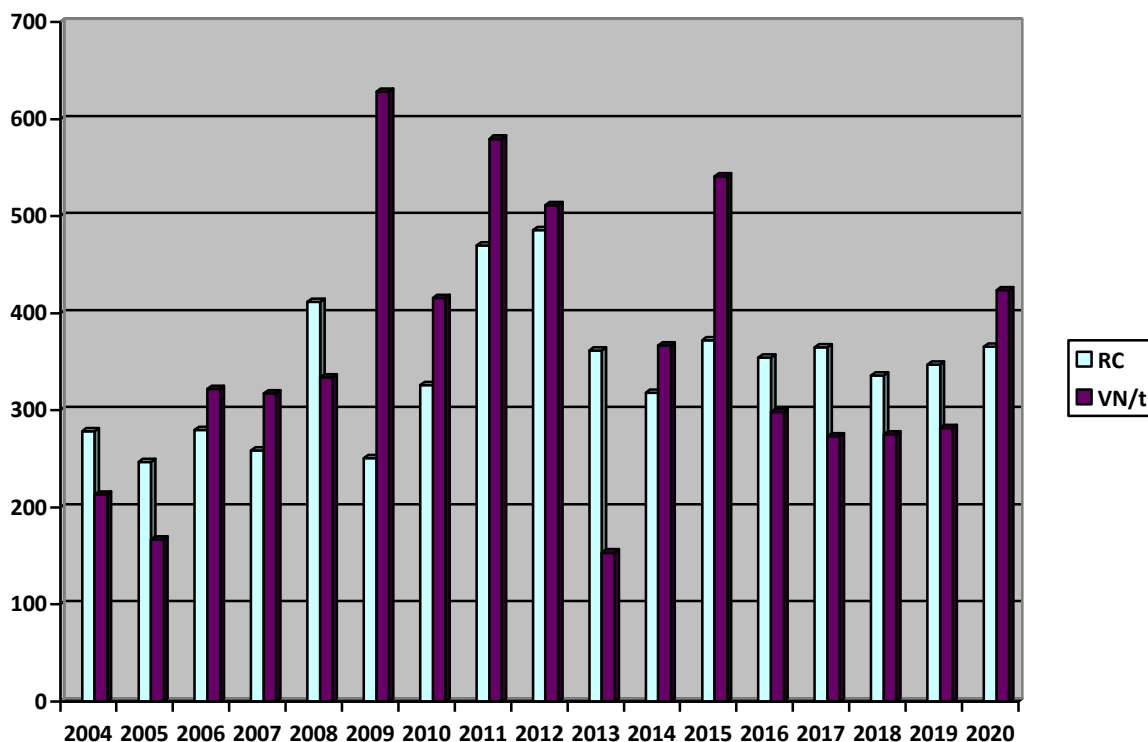

Čo sa týka výroby hrozna, v roku 2011 sme mali úspešný projekt na reštrukturalizáciu vinogradov na ploche 9.18 ha., v roku 2012 na plochu 4,71 ha a 14.87 ha.. V roku 2013 sme zrealizovali výsadbu 9.18 ha a 4.71 ha viníc, a vyklčovanie 9.16 ha. V roku 2014 družstvo realizovalo výsadbu 14.87 ha viníc. .

Rok 2012 sa zaradil medzi úspešnejšie roky v pestovaní hrozna. Celková úroda hrozna bola dosiahnutá až 768 ton, aj pri vyklčovaní 9.28 ha plochy rizlingu, v roku 2013 sa dosiahla celková úroda len.402 ton

V roku 2014 sa dlhé obdobie dažďov odzrkadlilo na zníženom množstve aj kvalite hrozna. Napriek tomu, že rok 2015 vyhovoval pestovaniu hrozna družstvo v roku 2015 nedosiahlo na úseku pestovania hrozna zisk. Na úseku špeciálnej RV boli problémy s využívaním pracovného času, využitím mechanizmov a to sa odzrkadlilo na kvalite hrozna, ale i množstve hrozna, ktoré po októbrových dažďoch zhnulo na koreni. Predstavenstvo z uvedenej situácie vyvodilo personálne zmeny. Z celkovej výmery cca 110 ha máme 30 ha novej výsadby, od ktorej si slubujeme podstatné zvýšenie tržieb a ziskovosti výroby hrozna na našom družstve.

V roku 2016 sme prvý krát zberali úrodu novovysadenej vinice z roka 2013, kde sme dosiahli 12 t/ha. Náš predpoklad škôd v dôsledku silných mrazov v mesiaci apríl pri novej vinici sa nenaplnil, avšak nad očakávanie horšie mali silné mrazy vplyv na starú vinicu, kde boli parcely s úrodou 6-7 q/ha. ton. Po prvý krát sme na družstve zberali 9,28 a 4,71 ha kombajnom .

V roku 2017 sa prejavili ďalšie výsledky reštrukturalizácie vinohradov, keď sme dosiahli historicky najvyššiu úrodu hrozna a to 818,251 ton. 4 ročné nové výsadby nám zarodili nad 10 ton – 12,5 t/ha – veltlínske zelené a 10,6 t/ha tramín. Celkovo biele odrody hrozna dosiahli 8,27 t/ha a červené 5,276 t/ha.

Extrémne nízke množstvo zrážok v období apríl až september neprialo poľnej RV, ale hrozno znášalo toto suché a horúce počasie dobre, málo zrážok spôsobilo i nižší tlak na choroby, avšak vďaka nákupu novej techniky vo vinici sa podarilo i včas ošetriť porasty viniča. V roku 2018 sme pozbierali 926,587 ton hrozna, z toho 720,29 ton bieleho a 206,296 ton červeného . Opäť najlepšiu úrodu dali vinohrady v IP - VZ 129,61 q/ha, . Zber sa začal veľmi skoro, koncom júla a začiatkom augusta sa oberali stolové odrody . Odroda tramín bola medzi prvými a na tejto odrode sme registrovali najviac sucho – strapce boli zvädnuté od sucha. Treba však spomenúť, že rok 2018 bol všeobecne dobrý na úrodu hrozna a tým pádom boli vysoké úrody na Slovensku i v Maďarsku a nákupné ceny hrozna klesli.

Družstvo pokračuje v úspešných projektoch na reštrukturalizáciu vinohradov, máme schválené projekty na 17,82 ha, 6,35 ha, 8,09 ha , 8,34 ha a 21 ha.

V roku 2019 sme vysadili 17,82 ha vinohradov, sadenice sme nakúpili od firmy EUPLANT Nové Zámky. Rozhodli sme sa, že realizáciu opornej koštrukcie budeme prevádzať vo vlastnej réžii, keďže firmy poskytujúce služby navýšili ceny z 2,5 tis eur/ha na 4-5 tis eur/ha. Tým pádom sme museli vziať do prenajmu vinohradnícky traktor od firmy Agroservis, z ktorým sme výstavbu opornej koštrukcie realizovali. Žiaľ do konca roka 2019 sa nám nepodarilo ukončiť výstavbu opornej koštrukcie až k 29.2.2020 sme ukončili práce.

Jednak z dôvodu obnovy 17,82 ha ale najmä z dôvodu zníženia realizačných cien na polovicu nastal na tomto úseku vysoký výpad tržieb. Kým v roku 2018 boli tržby za hrozno nad 300 tis eur, v tomto roku tržby dosiahli 102 tis, čo predstavuje vážne problémy vo financovaní ešte i v prvom polroku 2020.

Z dôvodu vysokého výpadku tržieb sme sa rozhodli ponechať v zime pracovnom pomere len mužov, ktorí realizujú výstavbu opornej koštrukcie na 17,82 ha. Následne sa začne s realizáciou vyklčovania 6,35 ha a prípravou pôdy na výsadbu.

Výsadba 6,35 ha na jar 2020 bola otázna , nakoľko sadenice viniča sa objednávajú rok vopred, a my máme objednané od dodávateľa z Talianska. Dodávateľ nám napriek pandémie sadenice dodal a my sme v roku 2020 vysadili 6,35 ha vinohradu.

Začali sme s vyklčovaním ďalších 8,09 ha a 6,34 ha starých neproduktívnych vinohradov, ukončenie predpokladáme do 30.4.2021. Žiaľ v roku 2021 nebudeme vedieť vinohrad i vysadiť, keďže do dnešného dňa nemáme od PPA - napriek vykonaným kontrolám- platby za vyklčovanie a výsadbu 17,82 ha a 6,35 ha.

Z celkovej výmery cca 110 ha máme 28,65 ha ha výsadby 2013-14, v roku 2019 vysadené 9,57 a 6,85 ha a v roku 2020 vysadené 6,35 ha od ktorej si sľubujeme podstatné zvýšenie tržieb a ziskovosti výroby hrozna na našom družstve.

Momentálne sa ukazuje i ďalší problém krátenia platieb za reštrukturalizované vinohrady, ktoré MP SR skrátilo o 33 % spätne za výsadby na základe výzvy ešte z roka 2018. Je to veľmi vysoké krátenie, keďže ceny sadeníc, opornej konštrukcie, náklady za výsadbu... sa odvíjali od toho, že podpora bude predstavovať 22 tis eur/ha. Ak tieto podpory bude MPSR krátiť, u nás to predstavuje výpadok 175-180 tis eur.

Celková úroda hrozna v roku 2020 bola 689,33 ton, čo radí tento rok medzi lepšie roky v pestovaní hrozna. Pozitívom je i navrátenie realizačnej ceny, ktorá v roku 2019 klesla na 0,25 eur, ale v tomto roku sme realizovali hrozno za 0,40 eur.

Ku koncu roka 2020 sme mali za hrozno vyše 137 tis eur, žiaľ odberateľ kvôli pandémie má vysoké skladové zásoby vína a nie je schopní nám uhrádzať len minimálne sumy za hrozno.

Podobná situácia je i u maku, kde sme mali ku koncu roka 2020 nevyučtovať zhruba 1/3 produkcie maku. Kým po zbere sme realizovali mak za 1900 eur / tonu, na konci roka 2020 opäť kvôli zatvoreným jedálňam, reštauráciám... bol mak na sklade a RC sa pohybovala len okolo 1400-1500 eur/t. Pestovanie maku sa ukázalo odhliadnuc od situácie spôsobenej pandemiou ako vysoko rentabilné, kde náklad na 1 t maku sme mali 451,36 eur.

V toku 2020 sme začali s pestovaním cukrovej repy na ploche 76 ha. Žiaľ po sejbe repy prišlo obdobie dlhého sucha a jedinca nám nevzišli. Celková produkcia cukrovej repy bola len 3390,34 ton čo predstavuje 44,6 t/ha. Pri tejto úrode nám vyšiel náklad na tonu repy 26,58 eur, avšak cukrová repa je jedna z mála dotovaných plodín, kde predpokladajúc lepšie schádzanie v tomto roku by cukrová repa mala byť tiež ziskovou plodinou. Pestovaniu repy sa chceme venovať i v roku 2021.

Hospodárenie za rok 2020, ale najmä prvý polrok 2021 nám výrazne ovplyvňuje spomínané zadržiavanie platieb za reštrukturalizáciu vinohradov, ale tiež fakt, že prvý krát v tomto roku sme nedostali do konca roka priame platby.

Túto situáciu spôsobilo, že náš kataster bol vybratý na dialkový prieskum zeme. Napriek tomu, že sme už v septembri -októbri videli nezrovnalosti, nebolo možné odkomunikovať rozdiely vo výmerách. Pandémia i tu spôsobila, že sme nevedeli priamo na PPA v Nových Zámkoch odkonzultovať problémy. Problémy boli napr. v nezameranom pasienku, úhore, ale i rozdieloch v nami zadaných plochách, ktoré máme cez SKEAGIS, a plochami zameranými. Napriek urgenciám sme dostali výzvu na vyjadrenie sa ku koncu roka - 18.12. a 31.12. sme vyjadrenie odoslali. Žiaľ do dnes sme nedostali odpoveď.

Táto situácia nastala po prvý krát, každoročne sme mali okolo 15.12. platby na účte.

V tejto situácii nám pomohla SZRB, keď sme mohli čerpať úver na priame platby i keď sme ešte nesplátili úver. Táto pomoc nám pomohla, ale kvôli nevyplateniu podpôr jednak na vinice a tiež priame platby nám narastajú bankové úroky, a nie sme schopní riadne si plniť svoje záväzky, a k tomu nám odberatelia neuhradia naše pohľadávky.

Živočíšna výroba sa na družstve vykonáva na dvoch farmách, farma ošípaných a farma Biniter s chovom HD.

Živočíšna výroba prešla v roku 2019 najväčšími zmenami v štruktúre chovov.

Uvádzame pre lepší obraz porovnanie týkajúce sa rokov 2002-2018, pre rok 2019 už tieto hodnotenia nie sú smerodajné.

Rozbor rokov 2002-2019 však v tejto správe ponechávame kvôli zrealneniu pohľadu, kvôli ktorému sme ukončili chov dojníc a tiež prasníc.

Vývoj výroby mlieka na dojnicu za roky 2002-2018

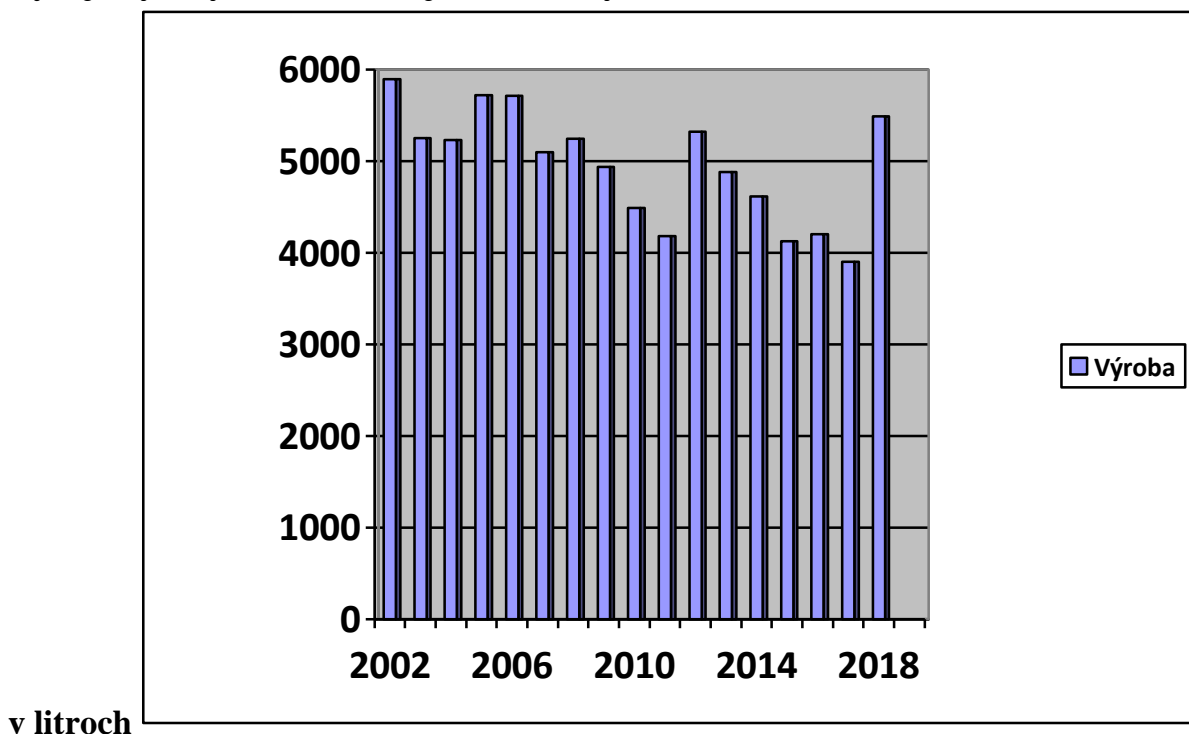

Ukazovateľ	2002	2003	2004	2005	2006	2007	2008	2009
Priem. Stav kráv	533	499	473	468	459	460	461	440
Výroba/doj. V litroch	5897	5250	5231	5721	5710	5095	5246	4936
RC mlieka V eur	0,312	0,307	0,321	0,34	0,310	0,3207	0,321	0,197

Ukazovateľ	2010	2011	2012	2013	2014	2015	2016	2017
Priem. Stav kráv	407	400	400	384	360	342	257	190
Výroba/doj. V litroch	4489	4180	5325	4879	4612	4123	4206	3899
RC mlieka V eur	0,277	0,321	0,294	0,328	0,338	0,28	0,26	,3288

Ukazovateľ	2018
Priem. Stav kráv	161
Výroba/doj. V litroch	5488
RC mlieka V eur	0,3187

Vývoj realizačných cien za roky 2002 – 2018 v eur/liter
MLIEKO

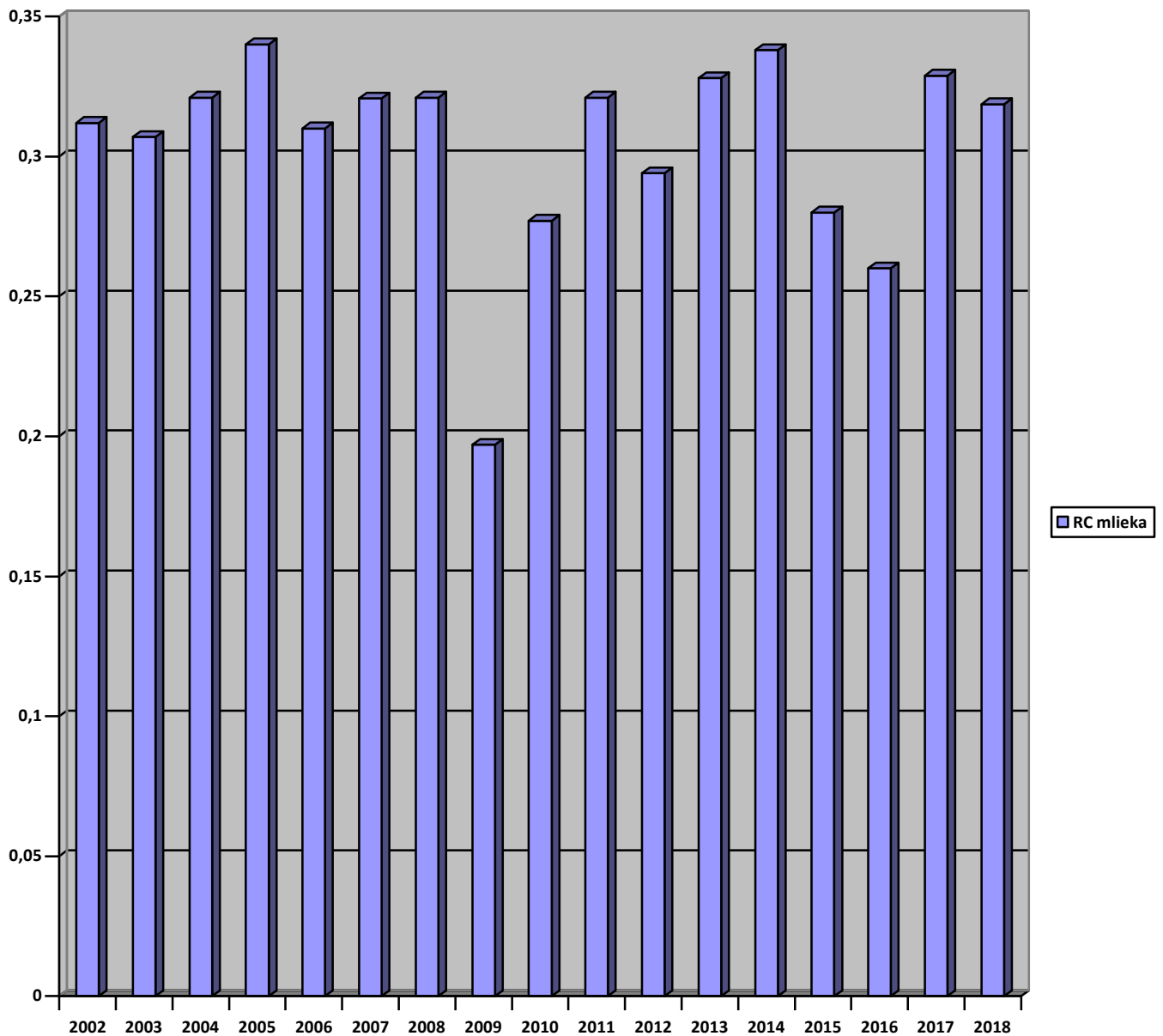

. Údaje od roku 2019 kvôli predaju dojníc neuvádzame.

Na stredisku sa robili v predchádzajúcich rokoch s rekonštrukcie, ktorých cieľom bolo sústredenie chovu HD na farme Biniter a najmä zlepšenie životných podmienok zvierat.

Ku koncu roka 2013 sa nám podarilo opraviť strechu na sociálnej budove, ktorá bola v dezolátnom stave a tiež rekonštrukcia vnútorných priestorov.

V rámci PRV - modernizácie fariem, sme podali projekt na PPA a na farme Biniter v tomto roku bola zrekonštruovaná mliečnica, dojareň, brány na maštaliach a postavená nová hala na objemové krmivá. Z dôvodu nízkych úrod v poľnej RV sa žiaľ nepodarilo realizovať plánované množstvo komodít a tým pádom sme nevedeli pre zvieratá zabezpečiť potrebnú sóju, v dôsledku čoho sme opäť stagnovali s výrobou mlieka. Vysoká strata strediska HD bola dôvodom, prečo sa vedenie po viacročnom odkladaní rozhodlo pre úplnú zmenu v chove HD a to prechod na kravy bez trhovej produkcie mlieka.

V roku 2019 sme v spolupráci s firmou HUNLAND trade z Maďarska sme vymenili naše celé stádo dojníc plemena holstein za stádo plemena Aberdeen Angus, ktoré pozostáva z kráv, VTJ, teliat a dvoch plemenných býkov. Prispôbili sme objekty na farme a boli vytvorené pastvy. Na jar 2020 sme už zasiali trávy na pastvy. Znížil sa počet zamestnancov na dvoch, z čoho jeden zamestnanec je na farme i ako strážnik. Zabezpečili sme kompletne ubytovanie, čo možno v súvislosti s aktuálnou situáciou a prípadnou karanténou bude využiteľné pre ďalší chov zvierat.

Prvý krát v roku 2019 sme s firmou Hunland spolupracovali pri zmluvnom výkrme býčkov, žiaľ nedôslednosť vtedajšieho vedenia farmy spôsobila, že v stáde sa objavili chroby a bol vysoký úhyn. Pristúpili sme k výmene vedúceho farmy. V tomto trende zmluvného výkrmu pokračujeme i v roku 2020, momentálny stav na farme je zlepšenie, starostlivosť o zvieratá, ošetrovanie, vakcinácia, dokazujú, že výmena vedúceho bola správnym krokom. Nakoľko v prvých mesiacoch roka 2019 sme mali na farme dojnice a zmena bola v priebehu roka, nie je objektívne hodnotenie celého roka na chov dobytky ANGUS.

V priebehu roka 2020 pokračovala spolupráca s firmou HUNLAND trade a chovali sme na farme dva turnusy zvierat a to 500 ks a od augusta 2020 300 kusov býčkov. Pri prvom turnuse sme dosiahli lepšie výsledky, minimálny úhyn, prírastky skoro 1 kg/denne. V druhom turnuse nastal problém v komunikácii dodávok hotových krmných zmesí a nastali problémy s úhynom ako i následnými črevnými problémami.

Podobná kritická situácia je i na úseku chovu ošípaných. Družstvo znížilo od roku 2002 – keď sme mali 491 prasníc stavy len na 199 kusov. V roku 2020 už družstvo nechová prasnice, nakupovali sme odstavčatá, ktoré po vykrmení boli predávané.

Kým však na začiatku roka 2020 bola realizačná cena za kg jatočných ošípaných vyše 1,6 eur, už v marci sa cena pohybovala na úrovni 1,3 eur a do júna klesla cena na 0,97 eur/kg. Bola to absurdná situácia, keďže pri investíciách, kapacitách je to len „záchovný“ počet zvierat na udržanie farmy, veď v 50-tych rokoch sme mali stavy prasníc nad 300 ks., nehovoriac o konci 70. Rokov kde sme mali na tejto farme okolo 800 prasníc a celkový počet ošípaných dosahoval skoro 12 tis kusov. .

V našom sledovanom období - roky 2002-2015 sme mali v roku 2002 priemernú RC 1,561 eur/kg, avšak odvtedy sa ceny z roka na rok znižovali a v roku 2015 sme dosiahli RC len 1 euro. Každý kto chová zvieratá si je vedomý, že za 1 euro nie je možné pri momentálnych cenách vstupov a v našich podmienkach vyprodukovať kg bravčového mäsa. Družstvo bolo z titulu vysokých nákladov na jedno odstavča urobiť opatrenia, podobne ako na farme Biniter sme predali všetky prasnice. V záujme udržania farmy pri živote sme znížili počet pracovníkov, pracovníci boli preradení do vinohradu, a v mesačných turnusoch sa nakupujú odstavčatá z Moravy, ktoré vychováme do jatočnej hmotnosti a predáme. Zabezpečíme tým čerstvé maso jednak pre zamestnancov, ale farma neostane prázdna, čo by malo jednoznačne za výsledok úplné zdevastovanie objektov.

V priebehu roka 2019 sa realizačné ceny zvýšili a pred Vianocami sa realizovali ošípané za 1,60 eur /kg.

Kým však na začiatku roka 2020 bola realizačná cena za kg jatočných ošípaných vyše 1,6 eur, už v marci sa cena pohybovala na úrovni 1,3 eur a do júna klesla cena na 0,97 eur/kg. Táto cena je aktuálna dodnes.

Vtedy sa vedenie PD rozhodlo, že odstavčatá bude nakupovať len na pokrytie predaja členom, resp. pokrytie VMP bývalých členov. Ku koncu roka 2020 sme mali na farme 50 ks ošípaných a jedného zamestnanca. Ostatní zamestnanci boli preradení do strediska vinohradu, resp. na mechanizačné stredisko.

Ukazovateľ	2002	2003	2005	2004	2006	2007	2008	2009
Real.cena	1,561	1,264	1,377	1,,316	1,369	1,166	1,241	1,075
N/kg		1,341		1,62	1,492		1,509	2,208
Stavy prasnic	491	339	445	411	468	367	355	360

Ukazovateľ	2010	2011	2012	2013	2014	2015	2016	2017
Real.cena	1,048	1,090	1,281	1,1317	1,12	1,0	1,0	1,12
N/kg	1,5211	2,206	1,422	1,57	2,70			
Stavy prasnic	240	198	245	213	239	191	199	178

Ukazovateľ	2018	2019						
Real.cena	1,03	1,28						
N/kg								
Stavy prasnic	146	0						

Priemerné realizačné ceny jatočných ošípaných za obdobie 2002 – 2019 v eur/kg.

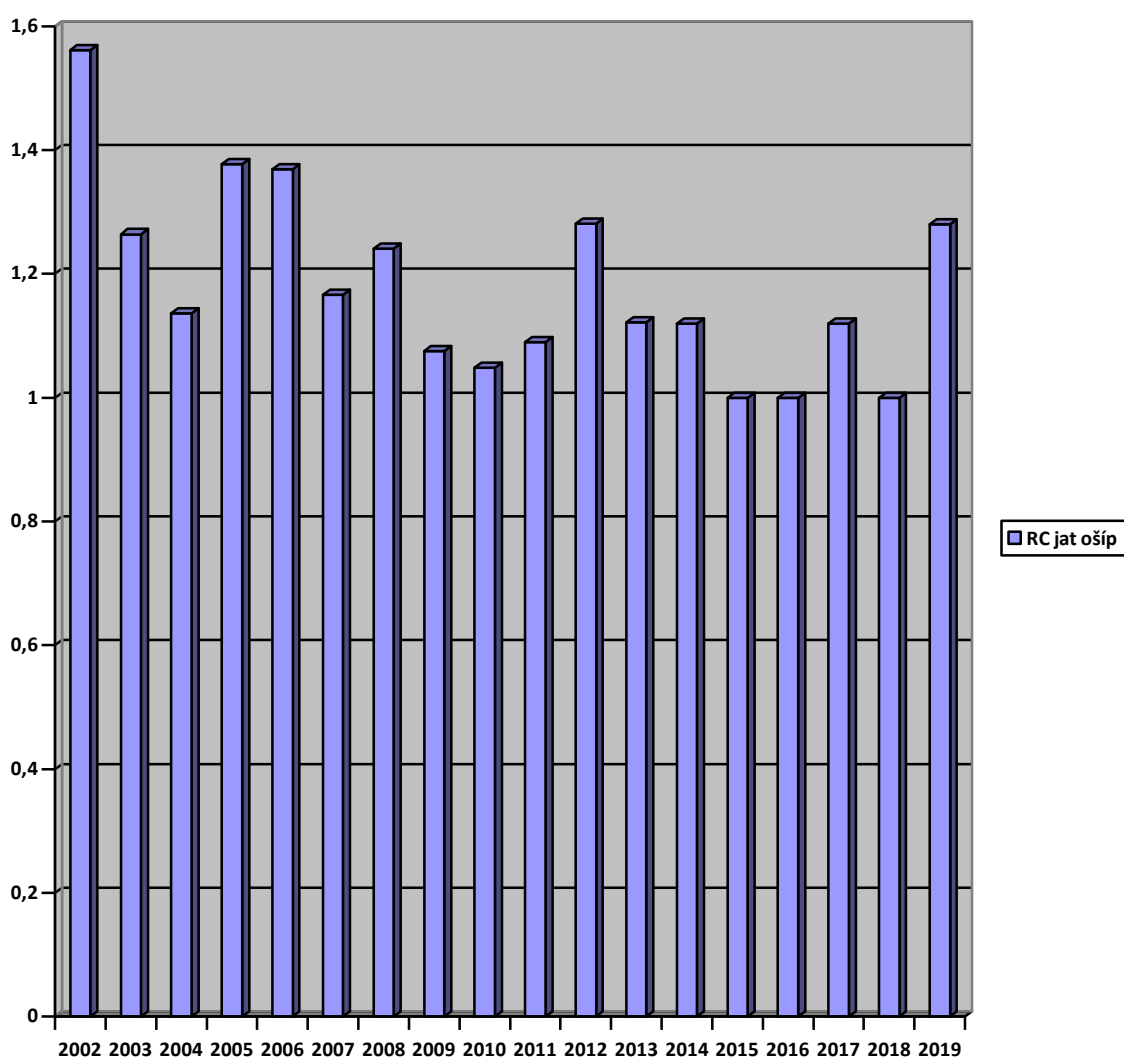

Ku koncu roka 2020 sme úplne skončili s chovom ošípaných, údaje uvádzame do roka 2019, minimálne počty ošípaných za rok 2020 neposkytujú údaje porovnateľné s predchádzajúcimi rokmi.

Na úseku mechanizácie sa po dlhom čase zlepšilo hospodárenie s PHM, starostlivosť o stroje a využívanie pracovného času.

Ukazovateľ	2002	2003	2004	2005	2006	2007	2008	2009
Cena nafty Za l/Č:/	0,487eu 14.67 sk	0,552 16,647	0,683 20,56	0,837 25,207	0,8526 25,684	0,801 24,127	0,923 27,806	0,6924 20,859
Celková spotreba v t	290	271	269	269	283	255	267	229
Výmera v ha	2862	2714	2728	2728	2733	2683	2666	2672
Spotreba /ha v lit	101.13	99.85	98.61	98.61	103.35	95.04	100.15	85.7
Spotreba nafty v tis eur	180,01	186,45	231,70	275,11	302,9	256,59	284	192
Spotreba/ha V eur	62,9	69,70	84,93	100,85	110,83	95,63	106,52	71,86

Ukazovateľ	2010	2011	2012	2013	2014	2015	2016	2017
Cena nafty Za l/Č:/	0,8167 24,6039	1.105 33.289	1,1934 35.952	1,16 34,95	1,18	0,996	1,01	1,04
Celková spotreba v t	250	253,56	235,50	246,39 t 2956791	248,50 298254,3	251,56 301886,5	211.72 254 074,9	282392
Výmera v ha	2670	2658	2646	2625	2597,17	2536,18	2521,75	2594
Spotreba /ha v lit	93.63	95,39	89.00	112,64	114,83	119,03	100,75	108,86
Spotreba nafty v tis eur	241	335	346	351	352	305	258	278
Spotreba/ha V eur	90,26	126.03	130,76	133,64	135,58	120,44	102,49	107,29

Ukazovateľ	2018	2019	2020				
Cena nafty Za l/Č:/	1,06	1,04	0,94				
Celková spotreba v l	239964	228 816	241050				
Výmera v ha	2559,70	2555,74	2590,06				
Spotreba /ha v lit	93,75	89,53	93,07				
Spotreba nafty v tis eur	266	246,720	221 745				
Spotreba/ha V eur	103,99	96,54	85,62				

Spotreba nafty v litroch na 1 ha obhospodarovanej pôdy:

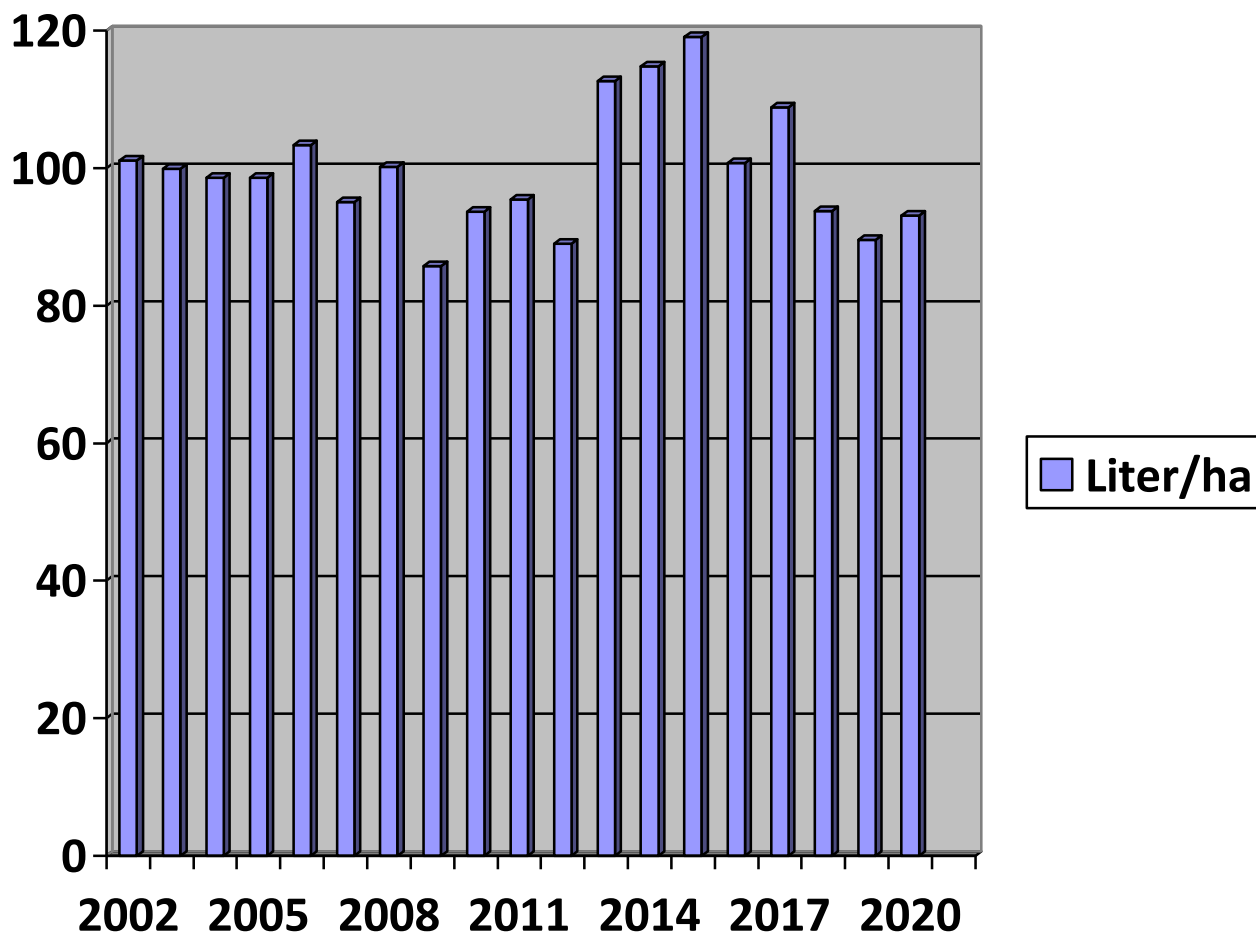

Z uvedeného prehľadu je zarážajúce, aké veľké rozdiely boli v spotrebe nafty nielen na 1 hektár nie len v litroch, ale najmä v eurách.

Je zarážajúce, že nové a hlavne drahé stroje nie vždy sa ukázali ako hospodárne jedná sa najmä traktory CASE, ale i JD kombajn. Dospeli sme k záveru, že napriek drahým a novým strojom ľudský faktor zlyhal a pracovné procesy neboli optimálne. V roku 2016 sa spotreba dostala na úroveň 100,75 l/ha avšak je nutné podotknúť, že v tom roku sme do polovice decembra zberali kukuricu a nebol zoraný ani ha plochy po kukurici. Orby boli prevedené až v roku 2017.

V roku 2017 nastala zmena na poste hlavného mechanizátora družstva, s ktorým bol ukončený pracovný pomer. V tomto roku sme sa dostali na úroveň 93,75 l/ha poľnohospodárskej pôdy. Odzrkadlilo sa i efektívnejšie využívanie techniky, zlepšila sa úroveň optimalizácie pracovných operácií.

Zlepšenie nastalo i v spotrebe olejov, najmä čo sa týka cien nakupovaných olejov. Spotreba v eurách klesla takmer na polovicu.

V roku 2005 a 2006 sme nemalou sumou cca 21 mil. otvorili strojový park družstva, v roku 2007 sme zakúpili teleskopický nakladač JCB v hodnote 2,5 mil SK.. v roku 2009 sejačku na kukuricu.

V roku 2010 sme obnovili strojový park o nakladač Catterpillar – verím, že nenastane ten problém ako s jeho predchodcom, hlbkový kyprič MASCHIO v hodnote 111 tis Eur. Firma Agroservis nám zapožičala traktor na obdobie 1 roka a družstvo začalo so splácaním traktora JD. PD ďalej zakúpilo rozmetadlo maštalného hnoja.

V roku 2012 sme začali prenajímať druhý JD traktor na jeden rok, z dôvodu úplného zlyhania traktora FIAT a zlého technického stavu druhého vysokovýkonného traktora Fiata. Pre väčšie opravy stál i najstarší JD traktor. Zakúpili sme cisternu na vývoz fekálií pre ŽV.

V roku 2013 sme nakúpili traktor JD a krmný voz siloking.

Úspechom v rozvoji družstva bol projekt diverzifikácie smerom s nepoľnohospodárskym činnosťami, v rámci ktorého sme zrekonštruovali budovu dielne a nakúpili stroje v hodnote vyše 554 tis eur.

Boli vytvorené priestory i pre administratívu a priestory na ubytovanie brigádnikov počas zberových prác..

Problematická ostáva administratívna budova, o prenájom poschodia zatiaľ nie je záujem, priestory sú nevyužitú, a je otázka času kedy bude vybudované zdravotné stredisko a ostane prázne i prízemie. Jednou z možností je i predaj administratívnej budovy, ale samozrejme len za výhodnú cenu, druhou alternatívou je prestavba na byty, čo je však finančne náročné a obec nemá záujem o našu budovu za účelom bytov.

V roku 2015 sme zaznamenali veľký úspech, čo sa týka úspešnosti projektov v rámci PRV. Mali sme úspešný projekt 1.1. Modernizácia fariem, v rámci ktorej sa opravila mliečnica a budova dojárne, rekonštruoval sa predvýkrm ošípaných a vybudovali sme sklad objemových krmív na farme Biniter.

V rámci PRV 1.2. – pridávanie hodnoty sa realizoval sklad ovocia a zeleniny, nákup chladiarenského auta a prístrojov na spracovanie a uskladnenie vína. Ďalší úspešný projekt máme na nákup techniky a to konkrétne kompaktor, pluh, traktor do vinice s mulčovačom, rosičom, omietačom kmienkov, ktorých nákup bol realizovaný v prvom polroku 2015.

V rámci výzvy na nákup kombajnov sme dostali NFP príspevok 142 tis eur.

Na investície sme mali úspešné projekty a spolu NFP sme dostali 745 150 eur.

V roku 2016 sme zakúpili s dotáciou 156 tis eur samostatný ostrekovača JD s rozmetadlom umelého hnojiva. Už prvé skúsenosti ukazujú správnosť nákupu postrekovača s rozmetadlom.

Žiaľ od zmeny vedenia na našom MP - od marca 2015 - nebola vyhlásená ani jedna výzva týkajúca sa prvovýroby, ani spracovania našich produktov, a to už píšeme marec 2018.

Družstvo nakúpilo v roku 2018 Nádrž na vodu 8000 l k postrekovaniu, kolesový traktor CLAAS Nexos do vinice, Podryvák do vinice, automatickú okopávačku, orezávač na vinihrady, diskový podomietáč Carier,. Pokračuje vyradovanie starých nefunkčných strojov, ktoré nahrádzame síce použitými, ale strojmi v dobrom technickom stave. Tak sme kúpili traktor CASE, cisternový príves.

V rámci nového programovacieho obdobia sme mali na roky 2018-2019 plány na rekonštrukciu sušičky obilia, avšak ani na to nebola žiadna výzva. Je to pre nás veľmi nepriaznivá situácia, keďže sme v roku 2018 zakúpili techniku do vinohradov za vyše 190 tis z vlastných prostriedkov. Opodstatnenosť nákupu však je jednoznačná – výkon stroja - traktor Claas s okopávačkou, orezávačkou . ne neporovnateľný s ľudskou prácou.

V roku 2020 sme mali v prenájme mechanizmy od firmy AGroservis Komárno - lis na hranaté balíky je v prenájme a na jesen sme vzali do prenájmu sejačku. Nekvalitná sejba so starou sejačkou, ktoré mala skoro 20 rokov sa odzrkadlila na úrode plodín. Lis sme využili na zlisovanie úrody slamy a tiež lucernového sena, ktoré sme mali kvalitne uskladnené a tiež sme vedeli poskytovať služby s lisom. .

V roku 2020 sme odpredali starý kombajn CLAAS, ktorý mal už odpracovaných vysoký počet motohodín a denná prevádzka bola extrémne drahá, rozhodli sme sa pre prenájom stroja z Agroservisu Komárno , radšej než púšťať sa do finančne veľmi drahej generálnej opravy starého kombajnu.

V roku 2020 sa nám podarilo predat' starú administratívnu budovu, ktoré bola už v zlom stave, tržby za budovu sme uhradili pre obec do dane z nehnuteľnosti.

ROK 2017

Stredisko	Produkcia	Tržby	OON	Produkcia za 1 eur OON	Tržby za 1 eur OON
Vinohrad	298	367	241	1,24	1,52
Poľná RV	1431	1401	272	5,26	5,15
Farma HD	275	208	167	1,65	1,25
Farma ošípaných	319	229	119	2,68	1,92
PD spolu:	2479	2245	963	2,57	2,33

ROK 2018

Stredisko	Produkcia	Tržby	OON	Produkcia za 1 eur OON	Tržby za 1 eur OON
Vinohrad	339	371	200	1,69	1,85
Poľná RV	1 475	1 404	260	5,6	5,4
Farma HD	361	368	172	2,1	2,14
Farma ošípaných	204	148	109	1,87	1,36
PD spolu:	2567	2264	900	2,85	2,51

ROK 2019

Stredisko	Produkcia	Tržby	OON	Produkcia za 1 eur OON	Tržby za 1 eur OON
Vinohrad	147	103	215	0,68	0,48
Poľná RV	1694	1675	256	6,6	6,54
Farma HD	175	455	99	1,76	4,6
Farma ošípaných	122	146	71	1,71	2,05
PD spolu:	2 393	2 480	794	3,01	3,12

ROK 2020

Stredisko	Produkcia	Tržby	OON	Produkcia za 1 eur OON	Tržby za 1 eur OON
Vinohrad	252	273	164	1,53	1,66
Poľná RV	1593	1702	127	12,54	13,4
Farma HD	353	363	48	7,35	7,56
Farma ošípaných	29	65	37	0,79	1,77
PD spolu:	2430	2507	659	3,69	3,8

Porovnanie celkových výnosov z 1 eur vynaložených ON za posledné roky:

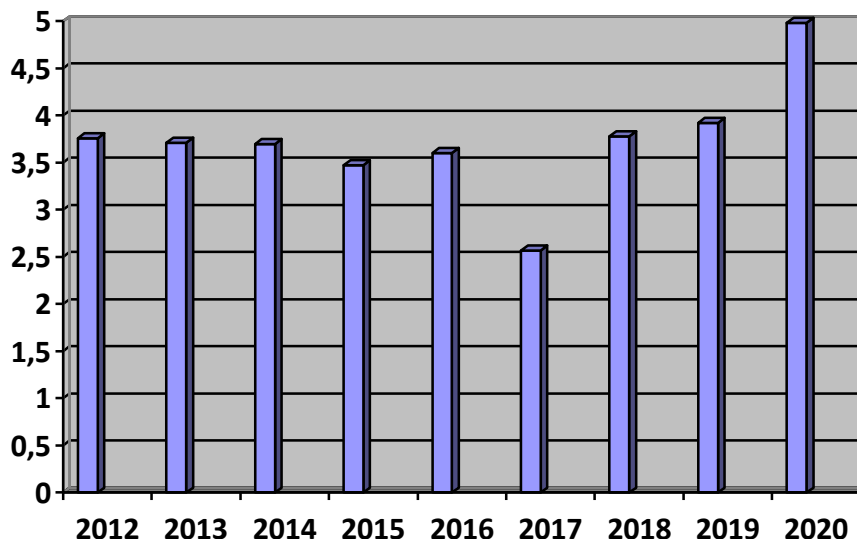

V roku 2020 sa nám podarilo pri riešení i tak vysokého mzdového zaťaženia sa dopracovať za podnik minimálne na úroveň priemeru družstiev na Slovensku, ktorý predstavuje 4,32 eur výnosov z 1 eura miezd, čo sme dosiahli 4,98 eur. V roku 2017 a v roku 2018 sa podiel výnosov na 1 eru ON zvýšil na 3,78 eur. V roku 2019 sme sa dostali na hranicu 3,92 eur výnosov na 1 eur ON.

Bolo v dôsledku toho, že priemer pracovných síl na 100 ha p.p. za SK 2,76 pracovníka. Na našom podniku je to za rok 2017 3,7 pracovníka a v roku 2018 sa počet pracovníkov na 100 ha znížil na 2,97..v roku 2019 sme sa dostali na 2,3 zamestnanca., nastal posun k zlepšeniu, nakoľko v min rokoch sme mali 4,19, 3,9 , 4,04,4,11 pracovníkov na 100 ha p.p. naddimenzovanosť je sčasti spôsobená vysokou potrebou zamestnancov vo vinohrade, kde je vysoký podiel ručnej práce pri momentálnom chode vinice. Tento sa už sčasti urgentne riešili a to nákupom mechanizácie – konkrétne malotraktora, okopávačky, orezávačky vrškov vinice. Sú to pracovné operácie ktoré vieme plne mechanizovať, samozrejme sú práce, ktoré ostanú naďalej náročné na ručnú prácu – rez viniča, viazanie viniča. Všetky ostatné operácie vrátane zberu hrozna budeme musieť mechanizovať v čo najväčšej miere. .

Prehľad podielu materiálových, osobných nákladov na celkové náklady podľa stredísk

Vinohrad: 2017

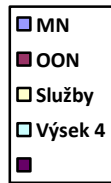
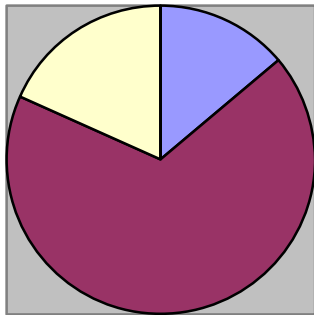

2018

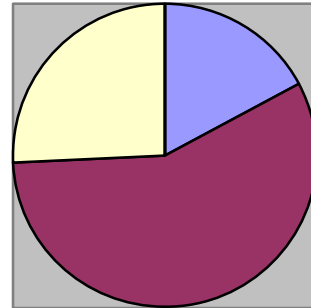

2019

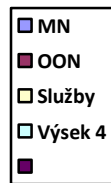
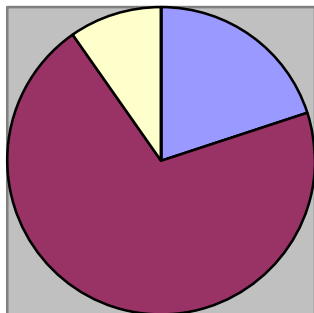

2020

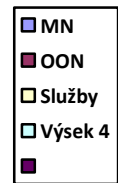
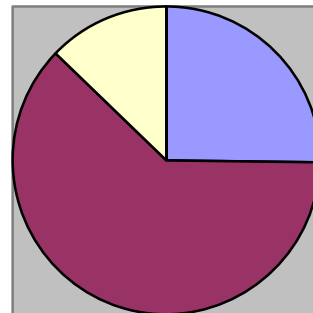

Poľná RV

2017

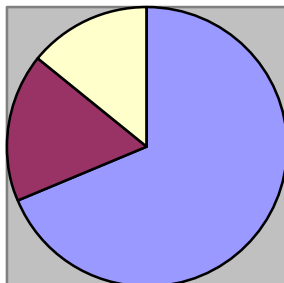

2018

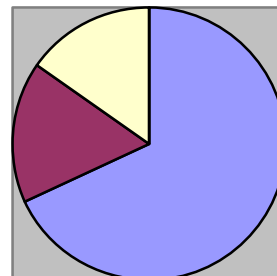

2019

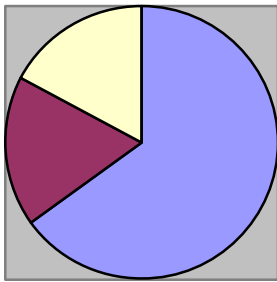

2020

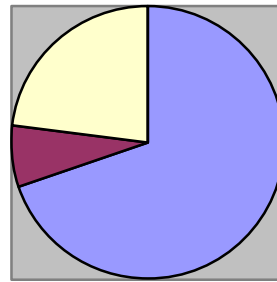

Farma HD:

2017

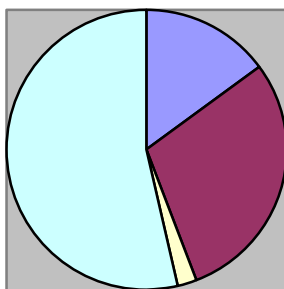

2018

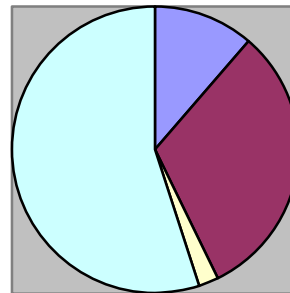

2019

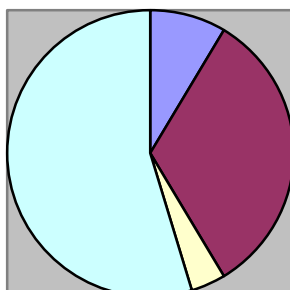

2019

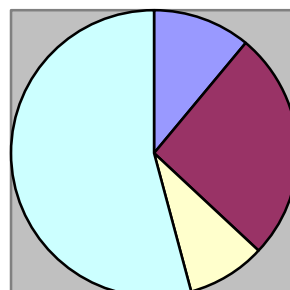

Farma ošípaných

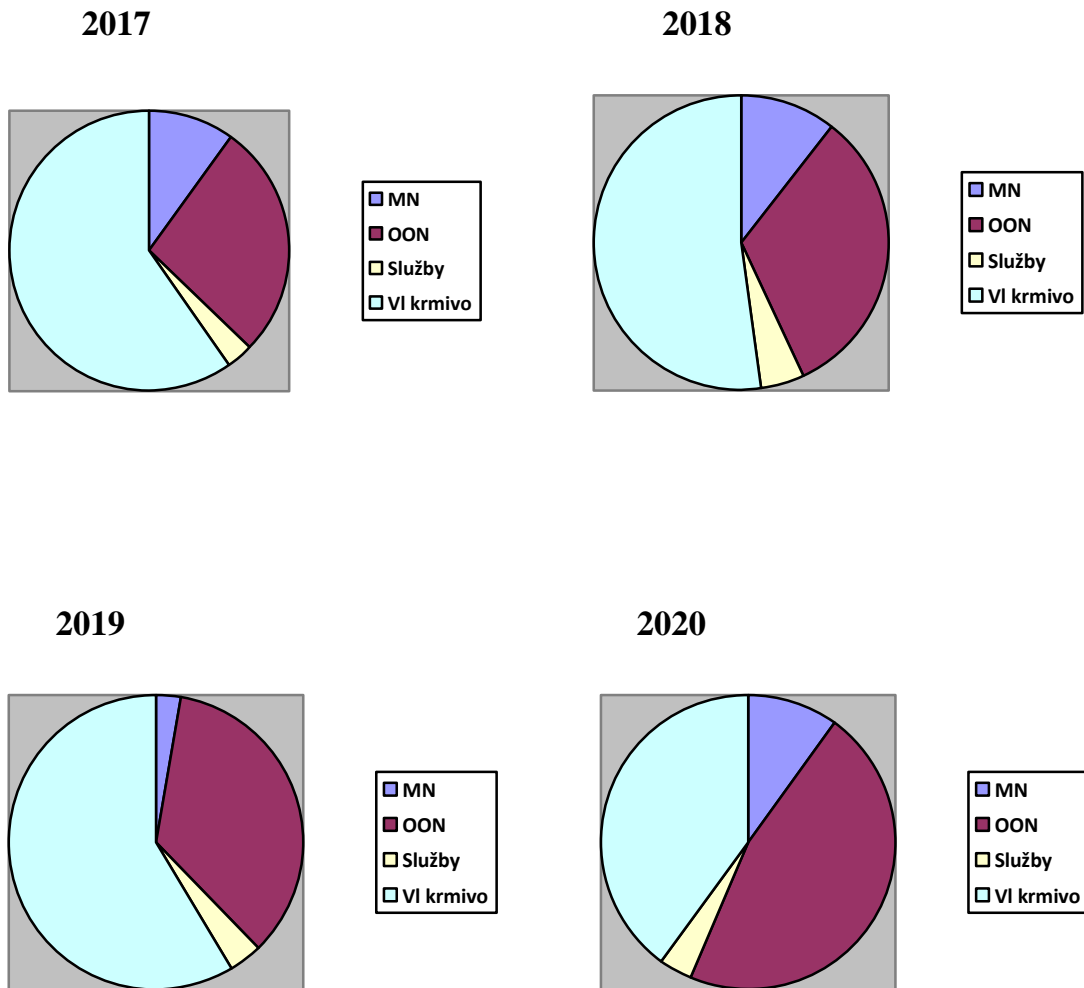

Bátorove Kosihy 9.6.2021

ing. Alena Szászová
Predseda PD

