Stredoslovenská energetika, a. s.

Dodatok správy nezávislého audítora
týkajúci sa výročnej správy
za rok 2020

Obsah

Dodatok správy nezávislého audítora týkajúci sa výročnej správy

Prílohy:

Výročná správa Spoločnosti zostavená za rok 2020

KPMG Slovensko spol. s r. o.
Dvořákovo nábrežie 10
P. O. BOX 7
820 04 Bratislava 24
Slovakia

Telephone: +421 (0)2 59 98 41 11
Internet: www.kpmg.sk

Dodatok správy nezávislého audítora vydanej dňa 12. marca 2021, týkajúci sa výročnej správy

v zmysle § 27 odsek 6 zákona č. 423/2015 Z. z. o štatutárnom audite a o zmene a doplnení zákona č. 431/2002 Z. z o účtovníctve v znení neskorších predpisov („zákon o štatutárnom audite")

Akcionárovi, dozornej rade a predstavenstvu spoločnosti Stredoslovenská energetika, a. s.

Uskutočnili sme audit účtovnej závierky spoločnosti Stredoslovenská energetika, a. s. („Spoločnosť") k 31. decembru 2020, ktorá je uvedená v prílohe výročnej správy. K účtovnej závierke sme dňa 12. marca 2021 vydali nemodifikovanú správu nezávislého audítora.

Tento dodatok dopĺňa vyššie uvedenú správu audítora výlučne len s ohľadom na nasledujúce informácie:

Správa k ďalším požiadavkám zákonov a iných právnych predpisov

Správa k iným informáciám, ktoré sa uvádzajú vo výročnej správe

Štatutárny orgán je zodpovedný za iné informácie. Iné informácie pozostávajú z informácií uvedených vo výročnej správe, zostavenej podľa požiadaviek zákona o účtovníctve, ale nezahrnujú účtovnú závierku a našu správu audítora k tejto účtovnej závierke. Náš názor na účtovnú závierku sa nevzťahuje na tieto iné informácie vo výročnej správe.

V súvislosti s auditom účtovnej závierky je našou zodpovednosťou oboznámenie sa s týmito inými informáciami uvedenými vo výročnej správe, ktorú sme obdržali pred dňom vydania správy audítora z auditu účtovnej závierky, a posúdenie, či tieto iné informácie nie sú vo významnom nesúlade s auditovanou účtovnou závierkou alebo našimi poznatkami, ktoré sme získali počas auditu účtovnej závierky, alebo sa inak zdajú byť významne nesprávne. Ak na základe nami vykonanej práce prídeme k záveru, že tieto iné informácie sú významne nesprávne, vyžaduje sa, aby sme tieto skutočnosti uviedli.

Výročnú správu sme ku dňu vydania správy audítora z auditu účtovnej závierky nemali k dispozícii.

V súvislosti s výročnou správou zákon o účtovníctve vyžaduje, aby sme po jej obdržaní vyjadrili názor na to, či sú tieto iné informácie uvedené vo výročnej správe v súlade s účtovnou závierkou zostavenou za to isté účtovné obdobie, a či výročná správa obsahuje informácie, ktorých uvedenie vyžaduje zákon o účtovníctve.

Na základe prác vykonaných počas auditu účtovnej závierky, podľa nášho názoru, vo všetkých významných súvislostiach:

- tieto iné informácie uvedené vo výročnej správe zostavenej za rok 2020 sú v súlade s účtovnou závierkou zostavenou za to isté účtovné obdobie,
- výročná správa obsahuje informácie, ktorých uvedenie vyžaduje zákon o účtovníctve.

KPMG Slovensko spol. s r.o., a Slovak limited liability company and a member firm of the KPMG global organization of independent member firms affiliated with KPMG International Limited, a private English company limited by guarantee. All rights reserved.

Obchodný register Okresného súdu Bratislava I, oddiel Sro, vložka č. 4864/B
Commercial register of district court Bratislava I, section Sro, file No. 4864/B

IČO/Registration number: 31 348 238
Evidenčné číslo licencie audítora: 96
Licence number of statutory auditor: 96

Okrem toho zákon o účtovníctve vyžaduje, aby sme uviedli, či sme na základe našich poznatkov o Spoločnosti a situácii v nej, ktoré sme získali počas auditu účtovnej závierky, zistili v týchto iných informáciách uvedených vo výročnej správe významné nesprávnosti. V tejto súvislosti neexistujú zistenia, ktoré by sme mali uviesť.

14. apríla 2021
Bratislava, Slovenská republika

Audítorská spoločnosť:
KPMG Slovensko spol. s r.o.
Licencia SKAU č. 96

Slovenská komora audítorov
SKAU
Č.licencie 96
KPMG
Slovensko spol. s r.o.

Zodpovedný audítor:
Ing. Branislav Prokop
Licencia UDVA č. 1024

Výročná správa 2020

Stredoslovenská energetika, a. s.

OBSAH

Príhovor generálneho riaditeľa **3**

O Spoločnosti **4**
Základné údaje o Spoločnosti 4
Predmet činnosti 4
Akcionárska štruktúra 4
Identifikačné údaje 5
Vedenie Spoločnosti 5
Organizačná Štruktúra 6

Aktivity Spoločnosti **7**
Obchod a služby 7
Financie a služby 10
Stratégia a rozvoj podnikania 10
Interný audit 11

Spoločenská zodpovednosť a ochrana životného prostredia **11**
Spoločenská zodpovednosť 12

Zamestnanci **12**

Budúcnosť **13**

Správa o hospodárení a činnosti Spoločnosti SSE za rok 2020 ..... **14**
Finančné výsledky 14

Správa o činnosti dozornej rady za rok 2020 ..... **15**

Návrh predstavenstva na rozdelenie zisku za rok 2020 ..... **16**

Udalosti osobitného významu, ktoré nastali po skončení účtovného obdobia, za ktoré sa vyhotovuje výročná správa **16**

Náklady na činnosť v oblasti výskumu a vývoja **16**

Nadobúdanie vlastných akcií, dočasných listov, obchodných podielov a akcií **16**

Organizačné zložky účtovnej jednotky v zahraničí **17**

Stanovisko Dozornej rady Spoločnosti SSE, k riadnej individuálnej účtovnej závierke k 31. decembru 2020 a k návrhu na rozdelenie zisku za rok 2020 ..... **17**

PRÍLOHA 1. SPRÁVA NEZÁVISLÉHO AUDÍTORA O OVERENÍ ÚČTOVNEJ ZÁVIERKY K 31. DECEMBRU 2020 A ÚČTOVNÁ ZÁVIERKA K 31. DECEMBRU 2020

Príhovor generálneho riaditeľa

Vážení obchodní partneri, zákazníci, akcionári a kolegovia,

rok 2020 bol pre celú našu spoločnosť, nie len pre SSE, skutočne náročný. Pandémia, s ktorou nikto z nás nepočítal, zasiahla každú jednu oblasť nášho života. Museli sme sa prispôsobovať nie len obmedzeniam ale aj novým spôsobom práce, podnikania a komunikácie. Náš život sa z bežných osobných stretnutí preniesol do online priestoru. Napriek tomu všetkému môžem rok 2020 zhodnotiť aj pozitívnymi slovami. V obchode sa nám vďaka významným akvizíciám podarilo zvýšiť objem zazmluvnenej dodávky elektriny aj plynu oproti minulým rokom. Samozrejme pandémia zasiahla aj ceny energií, ktoré určitý čas klesali a zákazníci mali možnosť nakupovať výhodnejšie. Tento pokles však trval len do konca októbra, kedy sa ceny opäť vrátili na predpandemickú úroveň.

Zlá situácia ovplyvnila aj predaj energeticky efektívnych riešení, ktorý sa v druhom štvrťroku prakticky zastavil. My sme sa však predsa len pustili do kampane na podporu OZE, predovšetkým fotovoltických riešení. A podarilo sa nám realizovať niekoľko úspešných projektov, ktoré sme podporili aj mediálne. Žiaľ osobný kontakt s našimi zákazníkmi sme boli nútení obmedziť na úplne minimum. Zákaznícke centrá SSE ostali 3 mesiace zatvorené a my sme museli zmeniť spôsob poskytovania služieb. Naši kolegovia zo zákazníckych centier napriek zložitej situácií ponúkali servis, poradenstvo, predaj komoditných a nekomoditných produktov telefonicky alebo elektronicky. A zákazníci ocenili aj takúto „neosobnú“ formu starostlivosti, pretože svoje požiadavky mohli vybaviť priamo z pohodlia domova.

Starostlivosť o súčasných a tiež budúcich zákazníkov ostáva stále našou prioritou. Profesionálny prístup, komplexná zákaznícka starostlivosť a servis s ľudským a empatickým prístupom sú už neoddeliteľnou súčasťou značky SSE. Rozvoj komunikačných a predajných zručností našich agentov, ktorému sme sa po celý rok venovali, k tomu ešte viac prispieva a naše interné call-centrum sa aj preto stalo stabilným predajným kanálom. Komunikácia s našim zákazníkmi sa čoraz viac presúva do online priestoru. V ňom sa nám veľmi osvedčil chat box, e-mailové kontaktovanie a tiež sociálne siete.

V minulom roku sme tiež spustili nový komunikačný koncept s hlavnou hrdinkou, Eskimáčkou Nanuk. Spojenie Nanuk a SSE je neprehliadnuteľné, ľahko sa pamätá a náš kreatívny koncept sa bezprostredne po spustení tešil množstvu pozitívnych reakcií. Rovnako úspešný bol aj druhý ročník edukačnej súťaže so Šťukesom. Našim cieľom bolo a stále je vyučovať našich budúcich zákazníkov a nie len ich k zodpovednému prístupu k prostrediu, v ktorom všetci žijeme. Rovnako stabilná a silná ostala naša pomoc aj v rámci spoločenskej zodpovednosti k regiónu stredného Slovenska. Ešte pred vypuknutím pandémie sa nám podarilo usporiadať benefíciu, ktorej výsledkom bolo 10 000 € vyzbieraných pre Svetielko nádeje, ktoré pomáha deťom a ich rodinám postihnutých ťažkým onkologickým ochorením. Neostali sme však len pri tejto jednorazovej pomoci. Celý rok sa niesol v znamení podpory, charitatívnych zbierok a obdarovávaní.

Toto všetko by sme však nezvládli bez tých najdôležitejších a to mojich kolegov, zamestnancov SSE. Museli sa prispôsobiť novým podmienkam práce na home-office a okrem nej sa z mnohých stali učitelia a vychovávatelia. Nasadenie a používanie nových komunikačných aplikácii a systémov si vyžadovalo trpezlivosť a ochotu učiť sa. Preto im patrí moja vďaka. Vďaka za to ako sa s novými výzvami a určite neľahkými situáciami, ktoré museli v každodennom živote riešiť, vysporiadali. Aj preto ostáva snahou firmy efektívne využívať ich pracovný potenciál a na druhej strane im vytvárať kvalitné a atraktívne pracovné prostredie. A verím, že ich výsledky našu snahu potvrdzujú.

Moje poďakovanie však patrí aj Vám, vážení obchodní partneri, zákazníci a akcionári. Vzájomná spolupráca, dobré vzťahy založené na dôvere a podpore nás posúvajú vpred. Stavajú nás pred nové výzvy, ktoré nás čakajú v pripravovanej reforme energetického systému, ktorej súčasťou by mala byť aj postupná deregulácia segmentu malých podnikov a domácností a tiež množstvo ďalších zmien a noviniek. SSE naďalej ostáva silnou energetickou spoločnosťou, ktorá okrem tradičných komodít elektriny a zemného plynu, kontinuálne strategicky posilňuje pozíciu v nekomoditnom segmente. V konkurenčnom boji o zákazníka bude naša schopnosť dosahovať synergie pri komoditnej dodávke a poskytovaní iných nekomoditných produktov a služieb nepochybne konkurenčnou výhodou aj do ďalších rokov.

JUDr. Zdeněk Schraml
Generálny riaditeľ

O SPOLOČNOSTI

ZÁKLADNÉ ÚDAJE O SPOLOČNOSTI

Spoločnosť Stredoslovenská energetika, a. s., IČO 51 865 467, so sídlom Pri Rajčianke 8591/4B, Žilina 010 47 (ďalej len „SSE“) je zapísaná v Obchodnom registri Okresného súdu Žilina, oddiel Sa, vložka číslo: 10956/L.

Spoločnosť SSE bola založená 19. júla 2018 a do obchodného registra bola zapísaná 3. augusta 2018 pod obchodným menom Stredoslovenská energetika Obchod, a. s. S účinnosťou od 1. januára 2019 nadobudla vkladom časť podniku týkajúcu sa všetkých záležitostí spojených najmä s nákupom a predajom elektriny a plynu, energeticky efektívnych riešení ako aj predaja nekomoditných produktov a podobne, a to od svojej materskej spoločnosti Stredoslovenská energetika Holding, a.s. (do 31. decembra 2018 pod obchodným menom Stredoslovenská energetika, a. s.). Spolu s nadobudnutým vkladom časti podniku, nadobudla SSE s účinnosťou od 1. januára 2019 aj svoje aktuálne obchodné meno.

SSE svojim zákazníkom v roku 2020 poskytovala najmä dodávku elektriny, dodávku plynu, a s tým súvisiace komplexné služby.

PREDMET ČINNOSTI

SSE v roku 2020 podnikala na základe povolení vydaných Úradom pre reguláciu sieťových odvetví v týchto hlavných činnostiach:

- dodávka elektriny,
- dodávka plynu.

Okrem uvedených činností podnikala SSE na základe vydaných živnostenských a iných oprávnení v ďalších činnostiach, a to najmä:

- poskytovanie energetickej služby s garantovanou úsporou energie,
- poskytovanie energetickej podpornej služby,
- výkon činnosti energetického audítora,
- finančné sprostredkovanie – výkon činnosti viazaného finančného agenta v sektore poistenia alebo zaistenia.

AKCIONÁRSKA ŠTRUKTÚRA

Jediným akcionárom Spoločnosti Stredoslovenská energetika, a. s., je spoločnosť Stredoslovenská energetika Holding, a.s., ktorá vlastní 100% jej akcií.

IDENTIFIKAČNÉ ÚDAJE

Stredoslovenská energetika, a. s.
Pri Rajčianke 8591/4B
010 47 Žilina
IČO: 51 865 467
IČ DPH: SK 2120814575
DIČ: 2120814575
Bankové spojenie
VÚB, a. s. Žilina
IBAN: SK91 0200 0000 0000 0070 2432
SWIFT: SUBASKBX

Akciová spoločnosť je zaregistrovaná v Obchodnom registri Okresného súdu Žilina, oddiel Sa, vložka číslo: 10956/L, deň zápisu 1. január 2019.

Telefón: 041/519 1111
Fax: 041/519 2575

E – mail: sse@sse.sk
Internet: www.sse.sk

VEDENIE SPOLOČNOSTI DO 31. DECEMBRA 2020

Predstavenstvo:

Mgr. Petr Sekanina	predseda	
Mgr. Ing. Marius Hričovský, Dr. oec.	podpredseda	(do 30.9.2020)
Ing. Tomáš Gažúr	podpredseda	(od 1.10.2020)
Mgr. Ing. Pavol Kolenčík, PhD.	člen	(do 30.9.2020)
Ing. Michal Uherčík	člen	(od 1.10.2020)
Ing. Jiří Feist	člen	
Ing. Petr Tomášek	člen	

Dozorná rada:

JUDr. Peter Hajduček	predseda	(do 30.9.2020)
JUDr. Jozef Pajer	predseda	(od 1.10.2020)
Ing. Jozef Antošík	podpredseda	
Ing. Ján Voštenák	člen	(do 30.9.2020)
Ing. Ivan Ivanič	člen	(do 30.9.2020)
Mgr. Karol Haťapka	člen	(do 30.9.2020)
JUDr. Boris Balog	člen	(do 30.9.2020)
Bc. Ing. Slavomír Božoň	člen	(od 1.10.2020)
Ing. Tomáš Husár	člen	(od 1.10.2020)
Mgr. Miroslav Procháska	člen	(od 1.10.2020)
Ing. Marián Smorada, PhD.	člen	(od 1.10.2020)
Peter Sňahničan	člen volený zamestnancami	(od 22.9.2020)
Mgr. Elena Martoníková	člen volený zamestnancami	(od 22.9.2020)
Mgr. Juraj Kadaši	člen volený zamestnancami	(od 22.9.2020)

Výkonné vedenie:

JUDr. Zdeněk Schraml	generálny riaditeľ
Mgr. Szilárd Mangult	riaditeľ divízie Obchod a služby
Ing. Peter Ďurmek	riaditeľ divízie Financie a služby
Ing. Pavel Bárdoš	riaditeľ divízie Stratégia a rozvoj podnikania

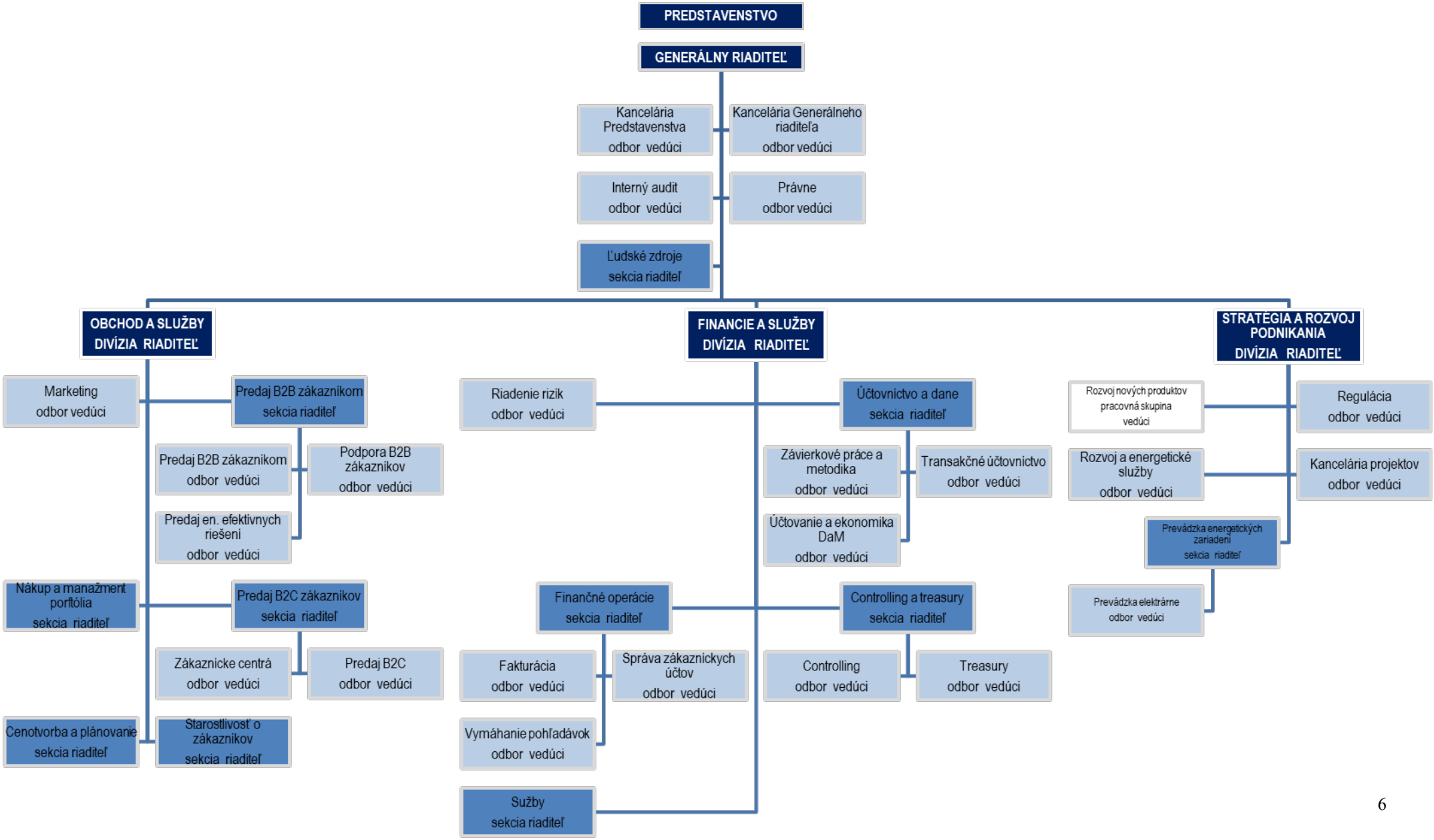
PREDSTAVENSTVO
GENERÁLNY RIADITEĽ
Kancelária Predstavenstva odbor vedúci
Kancelária Generálneho riaditeľa odbor vedúci
Interný audit odbor vedúci
Právne odbor vedúci
Ľudské zdroje sekcia riaditeľ
OBCHOD A SLUŽBY DIVÍZIA RIADITEĽ
Marketing odbor vedúci
Predaj B2B zákazníkom sekcia riaditeľ
Predaj B2B zákazníkom odbor vedúci
Podpora B2B zákazníkov odbor vedúci
Predaj en. efektívnych riešení odbor vedúci
Nákup a manažment portfólia sekcia riaditeľ
Predaj B2C zákazníkov sekcia riaditeľ
Zákaznícke centrá odbor vedúci
Predaj B2C odbor vedúci
Cenotvorba a plánovanie sekcia riaditeľ
Starostlivosť o zákazníkov sekcia riaditeľ
FINANCIE A SLUŽBY DIVÍZIA RIADITEĽ
Riadenie rizík odbor vedúci
Účtovníctvo a dane sekcia riaditeľ
Závierkové práce a metodika odbor vedúci
Transakčné účtovníctvo odbor vedúci
Účtovanie a ekonomika DaM odbor vedúci
Finančné operácie sekcia riaditeľ
Controlling a treasury sekcia riaditeľ
Fakturácia odbor vedúci
Správa zákazníckych účtov odbor vedúci
Controlling odbor vedúci
Treasury odbor vedúci
Vymáhanie pohľadávok odbor vedúci
Služby sekcia riaditeľ
STRATÉGIA A ROZVOJ PODNIKANIA DIVÍZIA RIADITEĽ
Rozvoj nových produktov pracovná skupina vedúci
Regulácia odbor vedúci
Rozvoj a energetické služby odbor vedúci
Kancelária projektov odbor vedúci
Prevádzka energetických zariadení sekcia riaditeľ
Prevádzka elektrárne odbor vedúci

AKTIVITY SPOLOČNOSTI

OBCHOD A SLUŽBY

PREDAJ B2B ZÁKAZNÍKOM

Rok 2020 môžeme, v nadväznosti na situáciu v ktorej sme sa nachádzali, zhodnotiť pozitívne. Vďaka významným akvizíciám sa podarilo výrazne zvýšiť objem zazmluvnenej dodávky elektriny aj plynu oproti minulým rokom.

Uplynulý rok bol však aj extrémne náročný. Pandémia COVID-19 dopadla primárne na celé spektrum zákazníckych odvetví ako hutníctvo, automobilový priemysel, cestovný ruch, retailové prevádzky a mnohé ďalšie. To malo sekundárne veľmi závažný dopad na spotrebu komodít a teda aj na energetiku. Znížením odberu na strane koncových zákazníkov, ako aj zmien odberových diagramov, vznikala našej Spoločnosti výrazná škoda z dôvodu nedočerpania zazmluvnených množstiev. V dôsledku výrazneho prepadu dopytu po komoditách, výrazne klesli spotové ceny a prebytočný objem sme preto predávali na krátkodobom trhu za stratové ceny. Ako najefektívnejšie sa ukázali zákaznícke kontrakty s produktom StepOn Spot, kde je časť odberovej krivky pokrytá tradične na forwardovom nákupe, ale isté percento objemu si zákazník ponecháva na krátkodobý dokup podľa skutočnej potreby. Predajná stratégia je zameraná na predaj takýchto produktov, a preto počet takýchto kontraktov výrazne rástol a stále rastie. Tým sa z časti eliminovalo riziko flexibility spotreby a nedočerpania/prečerpania zmluvného objemu.

Počas roka bolo našou hlavnou aktivitou zabezpečenie predaja elektriny a plynu na roky dodávky 2021 až 2023. Stretnutia so zákazníkmi sa presunuli do online priestoru, pozastavené boli tiež zákaznícke semináre. Pandémia zapríčinila aj určitý pokles cien energií, ktorý dal zákazníkom príležitosť nakúpiť energie za pomerne výhodné ceny a na dlhšie obdobie. Táto situácia však trvala do konca októbra, odvtedy ceny opäť výrazne narástli a vrátili sa na úroveň spred krízy. Pre rok dodávky 2021 sa nám podarilo s miernym switchingom udržať a mierne rozšíriť zákaznícke portfólio oproti roku 2020. Úspešne rastie aj predaj záruk pôvodu.

Predaj energeticky efektívnych riešení sa v priebehu druhého štvrťroka prakticky úplne zastavil. Pandémia COVID-19 a následný lockdown spôsobili, že pozornosť podnikov a ich manažmentu sa upriamila na sanáciu dôsledkov poklesu odbytu, obmedzení v logistike, zatvorených prevádzok a výpadku pracovnej sily z dôvodu karanténnych opatrení. Investičné priority sa presmerovali na krízové riešenia prevádzových potrieb.

Napriek týmto negatívnym východiskám sa v lete situácia upokojila, ekonomika sa postupne reštartovala a my sme boli schopní sa vrátiť k niektorým otvoreným projektom. Preto sa nám podarilo realizovať a zazmluvniť niekoľko veľkých projektov, ktoré sa týkali oblasti vykurovania a rekonštrukcie kotolní, riešenie mikro výpadkov v sieti, kompenzácií a rekonštruckií osvetľovacích sústav. Minulý rok sa tiež niesol v znamení projektov tzv. „lokálnych zdrojov" na výrobu elektrickej energie. Spustili sme kampaň na podporu OZE, predovšetkým fotovoltických riešení. Dopyt bol významný a podarilo sa nám realizovať niekoľko úspešných projektov, ktoré sme podporili aj mediálne.

PREDAJ B2C ZÁKAZNÍKOM

Negatívne dopady koronakrízy sme pocítili aj pri starostlivosti o našich zákazníkov, a tiež pri obchodných aktivitách na trhu domácností a malých podnikateľov. Napriek tejto zložitej situácii sme sa v maximálnej možnej miere snažili o zabezpečenie dostupnosti našich kanálov. Pre rýchle riešenie zákazníckych požiadaviek sme prinášali zaujímavé ponuky s cieľom úspor na strane zákazníkov a potvrdili sme naše rozvíjajúce sa zameranie na energeticky efektívne riešenia a využívanie obnoviteľných zdrojov energií v segmente podnikateľov a domácností.

Naše aktivity boli zamerané na strategické ciele - stabilizácia existujúceho zákazníckeho portfólia, zvyšovanie trhového podielu v dodávke plynu, posilňovanie pozície pri dodávke energeticky efektívnych riešení a zvyšovanie spokojnosti a pozitívnej zákazníckej skúsenosti.

Z pohľadu nových akvizícií sme, napriek zložitej situácii, boli úspešní, pričom sme zaznamenali nárast najmä v počte zákazníkov, ktorí odoberajú od SSE plyn a oceňujú výhody duálnej dodávky týchto komodít. Prostredníctvom osobného predaja pre domácnosti sa nám darí proaktívne priniesť ponuku produktov a služieb od SSE širšiemu spektru zákazníkov, pričom kladieme vysoký dôraz na kvalitu tohto predaja. Tento predajný kanál sa tak stal integrálnou a stabilnou súčasťou pre naše poradenské a obchodné aktivity popri zákazníckej linke, zákazníckym centrám a obchodným zástupcom pre segment malých a stredných podnikateľov. Našou rastúcou kompetenciou v oblasti energetickej efektívnosti sme dokázali pokryť stále rastúci dopyt po týchto riešeniach zo strany našich zákazníkov, aj keď mnohé projekty neboli z dôvodu koronakrízy zrealizované.

Pozitívna zákaznícka skúsenosť zostáva jednou z našich hlavných priorít a chceme ju prinášať zákazníkom pri každej interakcii. Jednoduchosť, rýchlosť a zrozumiteľnosť sú atribúty, ktoré zlepšujeme, aby sme zvyšovali

kvalitu našich služieb. Zamerali sme sa na zjednodušenie postupov a zníženie byrokracie, s cieľom skrátiť celkový čas riešenia zákazníckych požiadaviek.

Pod vplyvom obmedzovania osobných kontaktov v dôsledku koronakrízy, sme intenzívne riešili aj otázku kvality zákazníckych dát, ako nevyhnutného predpokladu pre rozvoj elektronickej komunikácie s našimi zákazníkmi a tiež pre budúcu digitálnu transformáciu.

V roku 2020 sme žiaľ z dôvodu šírenia nového ochorenia COVID-19 nemohli byť takmer 3 mesiace našim zákazníkom tak blízko, ako sme chceli, nakoľko sme boli nútení uzatvoriť zákaznícke centrá SSE pre verejnosť. Museli sme tak zmeniť spôsob poskytovania služieb a naši zamestnanci napriek zložitej situácií ponúkali zákazníkom servis, poradenstvo, predaj komoditných a nekomoditných produktov telefonicky alebo elektronicky. Zákazníci ocenili túto formu starostlivosti, nakoľko vybavili svoje požiadavky z pohodlia domova.

STAROSTLIVOSŤ O ZÁKAZNÍKOV

Celospoločenská situácia ovplyvnila aj sekciu Starostlivosť o zákazníkov. Bezprostredne po prijímaní prvých protipandemických opatrení sme vedeli, že je nevyhnutné venovať pozornosť najmä plnohodnotnému IT vybaveniu našich agentov, aby mohli vykonávať svoju prácu aj formou home-office a zároveň, aby sme našim zákazníkom boli neustále k dispozícii.

Prioritou pre nás samozrejme i naďalej ostáva starostlivosť o súčasných i potenciálnych zákazníkov, ktorým poskytujeme stále profesionálny prístup, komplexnú zákaznícku starostlivosť, servis a v dnešnej dobe často krát toľko potrebnú ľudskosť a empatiu.

Počas roka sme pracovali na rozvoji komunikačných a predajných zručností agentov. Naše interné call-centrum sa aj v dôsledku tejto iniciatívy stalo stabilným a silným predajným kanálom. Veľmi nás teší, že sa komunikácia so zákazníkmi postupne presúva aj do online priestoru. Výrazne sa nám osvedčil chat box, ktorý sme spustili do prevádzky v uplynulom roku, ale aj možnosť spätného kontaktovania, e-mailová forma komunikácie, či sociálne siete.

Neustále pracujeme na zlepšovaní našich služieb, ktorých kvalitu pravidelne vyhodnocujeme. Spätná väzba našich zákazníkov je pre nás prioritou, posúva nás vpred a pomáha nám pripravovať riešenia, ktorými sa snažíme neustále napĺňať očakávania našich zákazníkov. Náš zákazník vyžaduje dobrú zákaznícku skúsenosť, ktorá môže byť rozhodujúcim elementom, prečo sa rozhodne pre nás ako svojho dodávateľa energií. Preto sa aj v roku 2021 budeme v spolupráci s externými partnermi zameriavať na zákaznícku skúsenosť a získavať online spätnú väzbu, podnety, návrhy od zákazníkov a tým neustále zlepšovať naše služby.

CENOTVORBA A PLÁNOVANIE

Pre spokojnosť našich zákazníkov ponúkame široké portfólio služieb a produktov rozdelené do rôznych segmentov B2B a B2C. Samozrejmosťou je tvorba ponúk pre obe komodity – elektrina aj zemný plyn. V segmente B2B ponúkame produkty „šité na mieru“, teda s individuálnym prístupom podľa požiadaviek zákazníka. Štandardom sú ponuky za fixné ceny, kde zákazník nakúpi celú plánovanú spotrebu na jeden krát. Čoraz viac zákazníkov v tomto segmente však preferuje mať čas svojho nákupu pod kontrolou. Nakupujú svoj plánovaný diagram na forwardovom trhu po častiach a určujú si, aké množstvo komodity a v akom čase nakúpia v závislosti na cenách elektriny alebo plynu na burze. Popularitu získava tiež nákup elektriny na spotovom trhu, kde každá hodina reálnej spotreby je naviazaná na ceny krátkodobého denného trhu na OKTE. Rok 2020 bol veľmi špecifický pre nízke spotové ceny a niektorí naši zákazníci si rozložili riziko cien medzi nákup na forwardovom a spotovom trhu, teda využili takzvaný COMBI produkt.

Od roku 2016 evidujeme stály nárast počtu IMS profilových meraní odberného miesta v našej bilančnej skupine. Stav k 31. decembru 2020 bol cca 96 000 odberných miest s meraním typu A, z toho 92 000 IMS. Profil spotreby je nielen informácia pre zákazníka, ale aj naša príležitosť vytvoriť sadzby pre IMS - domácnosti. Po analýze spotreby profilu by si zákazník mohol zvoliť stratégiu pre svoju úsporu (príslušnú IMS sadzbu). Tu vidíme do budúcna veľký potenciál rastu. Ku koncu roka 2020 finišovali práce na nasadenie SSE web portálu. Jeho súčasťou bude aj zobrazenie profilu odberu zákazníka. V tomto prípade bude mať zákazník na jednom mieste všetky potrebné informácie o svojom odbernom mieste vrátane profilu spotreby.

NÁKUP A MANAŽMENT PORTFÓLIA

Stredoslovenská energetika je významným subjektom slovenského energetického trhu od samotného počiatku jeho liberalizácie. Ako tradičný obchodník/dodávateľ energetických komodít pre koncových zákazníkov pôsobí ťažiskovo v určitých segmentoch zákazníckeho portfólia najmä na území stredného Slovenska, v iných zákazníckych kategóriách celoslovensky. Vzhľadom na túto skutočnosť, naša Spoločnosť vždy pružne reaguje na meniace sa prostredie, podmienky a požiadavky trhu.

Rok 2020 svojou unikátnosťou vo väzbe na pandémiu COVID-19 a následnými dopadmi na globálnu ekonomiku predstavuje historický rok, ktorý dianím na energetických trhoch pripomína v určitých aspektoch rok 2009 (teda rok nasledujúci po vzniku finančnej krízy). Napriek takmer celosvetovej ekonomickej recesii, ťahajúcej sa naprieč jednotlivými odvetviami hospodárstva od marca 2020, slovenský energetický trh reagoval dynamicky na vzniknutú situáciu v Slovenskej republike.

Na trhu aktívne pôsobili a pôsobia primárne štandardní účastníci, ktorými sú najmä tradiční dodávatelia, prevádzkovatelia sústav a odberatelia, popri nich sú aktívne pôsobiaci aj alternatívni dodávatelia a obchodníci s elektrinou. Vývoj na energetických komoditných trhoch takmer od začiatku roka bol extrémne volatilný. Po relatívne chladnom úvode januára, zima postupne ukázala skôr miernejšiu tvár a dopyt po komoditách začal pozvoľna klesať. Trhy ešte len z diaľky sledovali zavádzanie opatrení proti rýchlemu šíreniu nákazy novým koronavírusom COVID-19 v Číne. Masívny prepad priemyselnej produkcie práve v Číne, následne naštartoval globálny komoditný výpredaj, ktorý pokračoval so zachytením prvých prípadov ochorení v Európe, či neskôr v USA.

Na začiatku februára bol navyše definitívne spečatený odchod Veľkej Británie z Európskej únie, avšak s mnohými nezodpovedanými otázkami, medzi ktorými bol aj systém obchodovania s emisnými povolenkami. Tvrdé opatrenia voči šíreniu vírusu počas niekoľkých týždňov spôsobili prepad forwardovej ceny nemeckej elektriny na lipskej burze EEX až o takmer 10 €/MWh A podobne klesla cena emisnej povolenky EUA o 10 €/t. Udalosťou jari bol jednoznačne prepad ceny ropy WTI až do záporných hodnôt -37 $/barel, aj napriek snahám krajín OPEC o obmedzenie produkcie a zastavenie prepadu cien.

Pokles priemyselnej spotreby v Európe sa okamžite prejavil aj na spotových trhoch. Počas apríla, mája a júna sa cena základného pásma v priemere obchodovala na úrovni okolo 20 €/MWh. Veľký podiel na tom mal najmä nárast výroby z obnoviteľných zdrojov (slnko a vietor) a nadpriemerne zrážkový mesiac jún, ktorý výrazne zvýšil hladiny vodných tokov a nádrží v stredoeurópskom regióne.

S postupným poklesom šírenia nákazy novým koronavírusom a uvoľňovaním opatrení pred letom, začal aj na forwardových trhoch postupne narastať optimizmus a s ním aj ceny elektriny a emisných povoleniek, ktoré sa v polovici leta dostali takmer opäť na úrovne z pred vypuknutia pandémie. Komoditou, ktorá naopak výrazne zaostávala, bol zemný plyn. Po slabej zime ostali podzemné zásobníky nevyčerpané a pred koncom vtláčacej sezóny na konci augusta bola ich naplnenosť na úrovni takmer 96%, čo znova tlačilo cenu prebytkového plynu nadol.

S nástupom jesene sa do popredia opäť dostal koronavírus a masívny nárast prípadov prinútil krajiny zavádzať tvrdšie opatrenia. Situácia v USA bola pred nastávajúcimi prezidentskými voľbami kritická. Dopyt po komoditách začal opätovne klesať. Nemecká elektrina a emisné povolenky oslabili na úrovne okolo 36 €/MWh či 23 €/t. Víťazstvo Joe Bidena v prezidentských voľbách a nástup chladného počasia od polovice novembra v západnej Európe, spojený s podpriemernou produkciou z OZE, však znovu otočili cenovú krivku smerom nahor. K tomu sa pridalo schválenie ambicióznych cieľov EÚ, znížiť emisie skleníkových plynov do roku 2030 o 55%, čo podporilo rast ceny emisných povoleniek ako hlavného nástroja na dosiahnutie tohto cieľa. Až do polovice decembra tak ceny komodít neustále rástli, nemecká elektrina na nasledujúci rok dodávky sa obchodovala na úrovni 45 €/MWh, slovenský ekvivalent okolo úrovne 50 €/MWh.

Emisné povolenky postupne prekonali svoje historické maximum na úrovni 31 €/t a bolo zrejmé, že budú pokračovať v ďalšom raste. Na slovenskom trhu ostávala nezodpovedaná otázka konečného spustenia 3. bloku Jadrovej elektrárne Mochovce. Významnými udalosťami v roku 2021 bude rovnako posunuté spustenie novej cezhraničnej 400 kV prenosovej linky do Maďarska, či pripojenie spoločného spotového organizovaného trhu štyroch krajín (CZ, SK, HU, RO) k spoločnému trhu Nemecka, Rakúska a Poľska v máji.

Napriek vyššie uvedenému bol rok 2020 pre Stredoslovenskú energetiku obdobím, kedy sa podarilo z väčšej časti realizovať stanovené ekonomické ciele. Počas roka bola naša Spoločnosť v oblasti zdrojovania konfrontovaná s diferenciou cien obchodovaných komodít na forwarde a spote, ale najmä počas prvej vlny pandémie COVID-19, v mesiacoch marec až jún, sa naša Spoločnosť musela významne vysporiadať s bilancovaním elektrického portfólia.

Splnenie ekonomických očakávaní bolo prioritným cieľom a s významným prispením činností sekcie Nákup a manažment portfólia sa tieto očakávania aj podarilo naplniť. Táto sekcia realizuje na veľkoobchodných trhoch najmä nákup obchodovaných komodít – elektrina, plyn – ktoré sú následné predávané portfóliu koncových zákazníkov prostredníctvom iných sekcií divízie Obchod a služby.

MARKETING

Marketingovú komunikáciu v roku 2020 ovplyvnila spoločenská situácia, ktorej sme boli nútení prispôsobiť aj niektoré naše marketingové aktivity. Mnohí naši zákazníci ostali v dôsledku pandémie doma, preto sme sa rozhodli pokračovať v zrozumiteľnom poradenstve v oblasti úspor energií. Prostredníctvom praktických rád a tipov sme zákazníkov motivovali k efektívnemu a najmä dlhodobému znižovaniu nákladov na spotrebu energií vo svojich domácnostiach.

Súčasťou našej mediálnej komunikácie ostali tradičné printové média, ale pretože si čoraz viac uvedomujeme presun nášho publika do on-line priestoru a silnejúci vplyv sociálnych sietí, prispôsobili sme tomu aj našu komunikáciu a výber mediatypov. Platformy ako Facebook či Youtube sa pri komunikácii našich produktov a služieb stali nevyhnutnosťou. Vďaka zaujímavému obsahu, aktuálnym informáciám či rýchlej reakcii na zákaznícke otázky si Facebook SSE získal už viac než 11 tisíc fanúšikov.

V apríli 2020 sme prišli s novým komunikačným konceptom. Hlavnou hrdinkou sa stala bystrá Eskimáčka Nanuk, ktorá má rovnako ako mnohé naše zákazníčky svoju domácnosť pevne v rukách a nebojí sa inovácií. Netradičným konceptom sme chceli potvrdiť náš originálny a moderný prístup k tvorbe reklamy. Prostredníctvom série online videí na sociálnych sieťach i rádiových spotov, sme na fiktívnom jednoduchom eskimáckom svete ukázali, aké sú naše produkty a služby užitočné a výhodné skutočne pre každého. Spojenie Nanuk a SSE je neprehliadnuteľné, ľahko zapamätateľné a náš kreatívny koncept sa bezprostredne po spustení tešil mnohým pozitívnym reakciám.

V snahe zlepšiť zákaznícku skúsenosť sme sa v uplynulom roku sústredili aj na zjednodušenie zákazníckych dokumentov tak, aby boli pre zákazníka prehľadnejšie a zrozumiteľnejšie. Súčasne sme sa kontinuálne venovali úpravám našej internetovej stránky, aby bola funkčná a užívateľsky jednoduchá zároveň.

Za úspešný projekt pokladáme aj druhý ročník edukačnej súťaže so Šťukesom. Cieľom tejto aktivity je učiť a motivovať k šetreniu energií a zodpovednému prístupu k nášmu životnému prostrediu aj deti. Obidva ročníky súťaže mali veľký úspech a zapojilo sa takmer 200 škôl z celého Slovenska. Víťazné školy získali finančné odmeny v celkovej výške až 16 000 €. Originálne žiacke práce sme zverejnili aj na našom Facebook profile.

FINANCIE A SLUŽBY

Financovanie Spoločnosti bolo v roku 2020 realizované v súlade s dohodnutou stratégiou, rešpektujúc zásady vyváženosti dlhodobých aktív a pasív, vyváženosti krátkodobých aktív a pasív a akceptovateľnej miery zadlženosti.

V oblasti fakturácie dodávky elektriny a plynu pokračuje trend zvyšovania podielu zákazníkov využívajúcich e-faktúru a s využitím spôsobu platby Priame inkaso, čo zvyšuje komfort komunikácie a obsluhy zákazníkov.

STRATÉGIA A ROZVOJ PODNIKANIA

Rok 2020 bol výrazne ovplyvnený pandémiou Covid-19, čo sa prejavilo aj v zmene priorít zákazníkov. Strategické iniciatívy, či riadenie projektov v oblasti energetickej efektívnosti a súvisiacich energetických služieb tak išli mierne do úzadia.

Napriek tomu sme pokračovali v príprave a úspešnej implementácii projektov v nasledovných oblastiach:

- výroba elektriny z obnoviteľných zdrojov,
- elektromobilita,
- verejné osvetlenie,
- priemyselné osvetlenie,
- systémy stlačeného vzduchu,
- elektrické pohony a ich riadenie,
- klimatizácia a vzduchotechnika.

Našim kľúčovým prístupom je podniková a spoločenská zodpovednosť spojená s finančnou realizovateľnosť.

REGULÁCIA - SITUÁCIA NA TRHU (PRAVIDLÁ TRHU, IMPLEMENTÁCIA PRAVIDIEL TRHU)

Rok 2020 z regulačného hľadiska znamenal pokračovanie regulačného obdobia 2017 – 2021, v ktorom sa aj naďalej uplatňovala legislatívne zavedená cenová regulácia dodávky elektriny aj plynu zraniteľným odberateľom, t. j. odberateľom elektriny aj plynu v domácnosti a malým podnikom. Zároveň bolo v priebehu roka 2020 Dodatkom č. 1 k Regulačnej politike súčasné regulačné obdobie predĺžené o jeden rok, teda do konca roku 2022.

Úradom pre reguláciu sieťových odvetví (ÚRSO) boli pre rok 2020 schválené predložené návrhy zmeny cien v oblasti dodávky elektriny a plynu, ktoré reflektovali nárast cien komodity na veľkoobchodných trhoch, čo predstavovalo zvýšenie koncovej ceny elektriny pre domácnosti v priemere o 8% oproti roku 2019, v plyne o 4%. V oblasti dodávky plynu bola zároveň naďalej zachovaná prijatá obchodná politika a pre rok 2020 garantovaná zľava pre existujúcich zákazníkov v domácnosti do výšky 6% a pre nových zákazníkov až do výšky 13%, v porovnaní so schválenými regulovanými cenami najvýznamnejšieho dodávateľa plynu na trhu. V nadväznosti na uvedenú obchodnú politiku sa portfólio v oblasti dodávky plynu výrazne rozšírilo, pričom obchodné aktivity SSE sa naďalej sústreďovali aj na udržanie si pozície významného dodávateľa elektriny najmä na území stredného Slovenska.

V oblasti regulácie kvality dosiahla Spoločnosť za rok 2020, zlepšenie v porovnaní s rokom 2019 na úrovni legislatívou stanovených štandardov kvality dodávky elektriny až 99,9% a dodávky plynu 99,4%. Tieto hodnoty sú výrazne nad minimálnym štandardom požadovaným zo strany Úradu pre reguláciu sieťových odvetví. Spoločnosť tak potvrdila svoju povesť spoľahlivého dodávateľa energie. Za výbornými výsledkami je predovšetkým snaha o efektivitu v rámci procesov v Spoločnosti a vzájomná spolupráca jednotlivých oddelení, ktoré zabezpečujú dodržiavanie štandardov kvality. Vďaka tejto spolupráci a tiež kvalitným dátam sa SSE darí držať štandardy kvality už dlhoročne na veľmi vysokej úrovni.

INTERNÝ AUDIT

Interný audit napomáha vedeniu Spoločnosti udržovať funkčné riadiace a kontrolné systémy tým, že hodnotí ich účinnosť, efektívnosť a navrhuje odporúčania na ich zdokonaľovanie. Poskytuje nezávislé informácie o zabezpečení významných rizík a poradenstvo pre preventívne opatrenia v riadení rizík.

Interný audit pracuje na základe schváleného plánu auditov, ktorý odráža výsledky hodnotenia rizík a podnety vrcholového manažmentu. V roku 2020 boli interné audity zamerané na posúdenie trhových, kreditných a operačných rizík súvisiacich s obchodnou činnosťou Spoločnosti. Interní audítori preverovali tiež úroveň opatrení na zníženie rizika úniku citlivých dát Spoločnosti. V oblasti compliance zhodnotili súlad s legislatívnymi požiadavkami na ochranu pred legalizáciou príjmov z trestnej činnosti. Manažmentu Spoločnosti poskytli nezávislé informácie o stave plnenia opatrení z kontrol externých kontrolných orgánov. Vo všetkých vykonávaných auditoch posudzovali audítori aj riziko podvodu.

Výstupom z vykonaných auditov sú písomné správy, ktoré dokumentujú všetky zistenia a súvisiace riziká. Správy ďalej obsahujú odporúčania interného auditu na minimalizovanie identifikovaného rizika a prijaté nápravné opatrenia zodpovedných zamestnancov. O výsledku jednotlivých auditov je informovaný top manažment Spoločnosti.

Stálou aktivitou Interného auditu je dohľad nad plnením prijatých opatrení na elimináciu identifikovaných rizík, ktoré vyhodnocuje na polročnej báze a tiež poradenstvo a pozícia nezávislého odborného garanta v procese zabezpečenia súladu Spoločnosti s požiadavkami zákona o kybernetickej bezpečnosti.

SPOLOČENSKÁ ZODPOVEDNOSŤ

SPOLOČENSKÁ ZODPOVEDNOSŤ

Rok 2020 bol takmer od začiatku poznačený pandémiou nového koronavírusu. Napriek všetkým nevyhnutným opatrenia a obmedzeniam, ostala spoločenská zodpovednosť neoddeliteľnou súčasťou nášho firemného života. Pandémia nám možnosť pomáhať tam kde je to potrebné sťažila, ale určite ju nezastavila.

Ešte vo februári sa nám podarilo usporiadať veľký benefičný koncert, na ktorom sa predstavili talentovaní umelci pod taktovkou fenomenálneho Mariána Čekovského. Celý výťažok z benefície vo výške 10 000 € putoval do Svetielka nádeje. SSE spoluprácu s týmto občianskym združením ale podporila ešte aj samostatným darom vo výške ďalších 10 000 €. Rovnako stále pokračuje spolupráca vo zviditeľnení a podpore značky Svetielka nádeje v regióne Kysúc a Oravy.

Naša pomoc a spolupatričnosť sa však v roku 2020 neobmedzila len na finančné dary. V relatívne voľnejšom období počas leta 2020 sa nám podarilo zorganizovať dobrovoľnícku aktivitu v Záchrannej stanici Zázrivá. Pomohli sme pri stavaní nových voliér a čistení priestoroch celej Záchrannej stanice. Naša spolupráca je už viac kamarátska ako profesionálna a naďalej pokračuje.

Rovnako ako spolupráca so Záchrannou stanicou, je pre nás prirodzená pomoc pri darovaní tej najvzácnejšej a život zachraňujúcej tekutiny. Napriek opatreniam a obmedzeniam, ktoré sme museli pri darovaní krvi dodržiavať, bola spolupráca SSE s Národnou transfúznou stanicou v Žiline veľmi úspešná. Za celý rok 2020 sme darovali 30 litrov krvi.

Pandémia COVID-19 zasiahla všetky aspekty života. A žiaľ neobišla ani tých najzraniteľnejších, deti v ťažkej sociálnej a životnej situácii. Charitatívna zbierka kolegov, preto smerovala aj na Liptov do Centra pre deti a rodiny Dom Charitas sv. Kláry a klientom do poradne sv. Bakhity. A nezaostali ani naše tradičné Vianočné trhy. Kvôli opätovne zhoršenej pandemickej situácii, sa nemohli uskutočniť v tradičnom šate, napriek tomu sa nám podarilo rozžiariť vianočnými darčekmi očká detí v Detskom krízovom centre Náruč v Žiline a samotné centrum podporiť sumou 1 400 € vyzbieranou medzi našimi kolegami.

INTEGROVANÝ SYSTÉM MANAŽÉRSTVA

Manažérstvo kvality, životného prostredia a bezpečnosti napĺňa hlavné zámery Spoločnosti – dosiahnuť a udržiavať vysokú kvalitu poskytovaných služieb stálym i potenciálnym zákazníkom, zabezpečiť stabilné postavenie na energetickom trhu. Pritom nám ide o pozitívne vplývanie na životné prostredie a eliminovanie bezpečnostných rizík vyplývajúcich z práce a pracovného prostredia.

V očiach zákazníka je firma s certifikátom bezpečným výberom, pretože vie, že sa v nej dodržiavajú určité kvalitatívne štandardy, bez ktorých by inak firma certifikát nezískala.

Pre trvalé zlepšovanie činností našej Spoločnosti máme zavedený a certifikovaný integrovaný systém manažérstva pre nasledujúce tri oblasti:

- Systém manažérstva kvality v súlade s požiadavkami normy ISO 9001:2015,
- Systém manažérstva environmentu v súlade s požiadavkami normy ISO 14001:2015,
- Systém manažérstva bezpečnosti a ochrany zdravia pri práci v súlade s požiadavkami ISO 45001:2018.

V roku 2020 sme pre všetky tri vyššie uvedené oblasti úspešne absolvovali buď dozorný alebo certifikačný audit. Správy z auditov konštatujú, že sa nenašli nezhody. Práve naopak, audítori ocenili silné stránky systému.

ZAMESTNANCI

Stredoslovenská energetika je jedným zo stabilných zamestnávateľov pôsobiacich v regióne stredného Slovenska. Svojim zamestnancom poskytuje nadštandardné pracovné prostredie, možnosť odborného rozvoja a kariérneho rastu.

K 31. decembra 2020 mala Spoločnosť 336 zamestnancov (bez členov predstavenstva a dozornej rady a zamestnancov pracujúcich na dohodu), z toho 74% žien a 26% mužov. Priemerný vek zamestnancov je 41,59 rokov a máme 67% podiel vysokoškolsky vzdelaných zamestnancov. Priemerný počet odpracovaných rokov na zamestnanca v Spoločnosti bol 11,06.

Počas roku 2020 prijala Stredoslovenská energetika z externého prostredia do pracovného pomeru až 43 nových zamestnancov, z toho 21% tvorili absolventi vysokých škôl. Noví zamestnanci boli prijatí v prevažnej miere pre oblasť obchodu a služieb pre zákazníkov a pre finančné služby. Dobrovoľná fluktuácia v roku 2020 bola na úrovni 4,7%.

Naším cieľom je efektívne pracovať so zamestnancami, využívať ich skutočný potenciál, ktorý nám ponúkajú a na druhej strane im vytvárať kvalitné a atraktívne pracovné prostredie.

Rok 2020 bol výrazne ovplyvnený pandemickou situáciou. V oblasti riadenia ľudských zdrojov sa jednotlivé realizované aktivity niesli v znamení nastavenia pandemických opatrení na pracovisku, zvýšenej starostlivosti o zamestnancov, nastavenia nových režimov práce s výraznou podporou pre režim home-office, riadenia efektivity práce z domu, spolupráce a vzájomnej komunikácie primárne riešenej online formou.

Rozvoj a vzdelávanie zamestnancov je stále hlavným pilierom v oblasti Ľudských zdrojov. Pre neustále posilňovanie našej pozície spoľahlivého a úspešného dodávateľa nielen elektriny a plynu, ale už aj energeticky efektívnych riešení, sme školenia zamestnancov obchodu a zákazníckych služieb zamerali na interné produkty a procesy. Ani nepriaznivá situácia v roku 2020 nám nezabránila rozvíjať našich zamestnancov v komunikačných a argumentačných zručnostiach, v nových technikách riešenia problémov, oblasti leadershipu, kde sme uprednostnili online formu tréningov. Do vzdelávania zamestnancov sme v roku 2020 investovali viac ako 61 tis. € a priemerne strávil každý zamestnanec našej Spoločnosti na vzdelávacích aktivitách 3,5 dňa.

TRAINEE PROGRAM už nie je v našej Spoločnosti žiadnou novinkou a je dlhodobo jedným z najúspešnejších programov v rámci spolupráce so školami. Cieľom je ešte počas štúdia nájsť a vybrať tých najtalentovanejších do našich radov. Počas programu mali „trainees“ priestor pre získanie odborných a praktických zručností a vedomostí z oblastí pravidiel a princípov obchodovania na energetickom trhu, ako aj pre pochopenie fungovania jednotlivých organizačných zložiek Spoločnosti ako celku. Zároveň mali možnosť uplatniť teoretické vedomosti získané počas štúdia v praxi. V roku 2020 úspešne ukončilo Trainee program 10 „trainees“, z toho 6 dostali pracovnú ponuku na hlavný pracovný pomer v Spoločnosti Stredoslovenská energetika.

V priebehu roku 2020 poslali do nášho systému pre zlepšovacie návrhy „EDISON“ zamestnanci 4 svoje návrhy. Z nich sme 1 schválili a zrealizovali. Návrh bol zameraný na separáciu odpadu v kanceláriách Spoločností a zvýšenie povedomia o separácii odpadov.

Systém EDISON umožňuje stať sa autormi zlepšovania procesov Spoločnosti a tým zvyšuje našu konkurencieschopnosť. Taktiež im ponúka možnosť odborného rozvoja, osobného ale aj finančného ocenenia.

V rámci sociálnej politiky SSE na podporu rovnováhy medzi pracovným a súkromným životom zamestnancov ponúkame množstvo atraktívnych benefitov. K už štandardným benefitom patrí predĺžený nárok na dovolenku, flexibilný pracovný čas, práca v režime home-office, príspevok na doplnkové dôchodkové sporenie, príspevok na predškolské zariadenia pre deti zamestnancov, rôzne športové a kultúrne podujatia pre zamestnancov a ich rodinných príslušníkov, dni zdravia pre zamestnancov a množstvo iných. Zároveň naši zamestnanci majú možnosť využiť výhodnejšie podmienky, či zľavy u rôznych obchodníkov a poskytovateľov služieb. Naďalej sa aktívne venujeme podpore žien na materskej a rodičovskej dovolenke.

BUDÚCNOSŤ

Zákazník, jeho spokojnosť a vnímanie SSE ako stabilného partnera, ostáva naďalej stredobodom nášho snaženia. Cieľom je neustále zlepšovať služby, poskytovať kvalitný servis a poradenstvo. Máme ambíciu byť prirodzene prvou voľbou ako odborný partner pri riešení komplexných výziev našich zákazníkov spojených s využívaním energií každého druhu.

Socio-ekonomické zmeny ako dôsledok koronakrízy sa zdajú byť v mnohých oblastiach trvalé. Zvyšujeme aktivitu v nastavovaní digitálnych, ekologických a udržateľných procesov, ktoré nám spoločne s rozvojom technológií a skvalitňovaním legislatívy v oblasti digitalizácie, umožnia plnohodnotnú a bezpečnú komunikáciu so zákazníkom. Znižuje sa potreba osobného kontaktu, ostáva však osobitný prístup k zákazníkovi rozširovaním komunikačných kanálov. Odstraňujeme nadbytočnú papierovú agendu, automatizujeme prácu s dátami, rozvíjame zákaznícku e-zónu s cieľom vyriešiť potreby každého zákazníka rýchlo a kvalitne, aj bez nutného osobného kontaktu.

S pokračujúcou liberalizáciou trhu rastie aj jeho dynamika. Nové príležitosti vidíme v pripravovanej reforme energetického systému, ktorá vychádza zo zimného energetického balíčka Európskej únie. Do našej legislatívy budú prevzaté nové činnosti v energetike, ako sú agregácia a uskladnenie energie, čo dáva priestor opäť zmysluplne rozšíriť portfólio našich produktov a pružnejšie reagovať na potreby trhu vo všetkých segmentoch.

Postupne by malo dochádzať k deregulácii cien dodávky elektriny a plynu. A už v roku 2023 by malo dôjsť k deregulácii segmentu malých podnikov. Odberateľom budeme v dohľadnom čase môcť ponúkať ako alternatívu ku klasickej zmluve o združenej dodávke elektriny, zmluvu s dynamickou cenou elektriny, ktorá bude odrážať zmeny cien na spotových trhoch. O zmluvu s dynamickou cenou elektriny bude môcť požiadať každý koncový odberateľ s nainštalovaným inteligentným meracím zariadením. Postupná cenová deregulácia a možnosť ponúknuť koncovým odberateľom zmluvy s dynamickou cenou nám vytvárajú priestor pre rozvoj nových produktov dodávky elektriny, ktoré budú vychádzať z individuálnych požiadaviek odberateľov.

Na základe plánovaných legislatívnych zmien by malo tiež dôjsť k urýchleniu decentralizácie výroby elektriny, najmä k zvýšeniu záujmu odberateľov, napríklad o inštaláciu fotovoltických panelov. V oblasti dopravy očakávame ďalší rozvoj a podporu elektromobility a iných alternatívnych palív. Sme silná energetická Spoločnosť, ktorá okrem tradičných komodít elektriny a zemného plynu, kontinuálne strategicky posilňuje pozíciu v nekomoditnom segmente. V boji o zákazníka bude schopnosť dosahovať synergie pri komoditnej dodávke a súbežnom poskytovaní iných nekomoditných produktov a služieb nepochybne konkurenčnou výhodou.

Celoeurópsky Plán obnovy a pripravované mechanizmy na podporu obnovy a odolnosti pravdepodobne zásadne ovplyvnia aj vývoj energetického trhu už v roku 2021, ako aj v nasledujúcich rokoch. Sme pripravení zapojiť sa do transformácie Spoločnosti a vytvorenia ekologickejšej a dlhodobo udržateľnej budúcnosti realizáciou vhodne vybraných projektov s vysokou pridanou hodnotou pre kvalitu života v Slovenskej republike aj EÚ.

SPRÁVA O HOSPODÁRENÍ A ČINNOSTI SPOLOČNOSTI SSE ZA ROK 2020

FINANČNÉ VÝSLEDKY

Individuálny výkaz ziskov a strát SSE, a. s.		(v tisícoch €)
Popis	**2020**	**2019**
Tržby	**711 756**	**685 052**
Nákup elektrickej energie, plynu, distribučné a súvisiace poplatky	**-684 898**	**-659 289**
Osobné náklady	**-11 977**	**-11 364**
Spotreba materiálu a poddodávky	**-253**	**-315**
Ostatné prevádzkové výnosy	**43 292**	**2 182**
Ostatné prevádzkové náklady	**-44 261**	**-4 008**
EBITDA	**13 658**	**12 259**
Odpisy a opravné položky k majetku	**-3 265**	**5 836**
Prevádzkový zisk	**10 393**	**18 094**
Výnosové úroky	40	67
Nákladové úroky	-45	-8
Ostatné finančné výnosy	-46	-23
Finančné výnosy, netto	**-51**	**36**
Zisk pred zdanením	**10 342**	**18 131**
Daň z príjmov	**-2 504**	**-4 413**
Zisk za účtovné obdobie	**7 839**	**13 718**

Individuálna účtovná závierka Spoločnosti Stredoslovenská energetika, a. s. za rok 2020 bola zostavená podľa Slovenských štandardov pre finančné účtovníctvo v prijatom znení MF/18009/2014.

Spoločnosť Stredoslovenská energetika, a. s. bola založená 19. júla 2018 a do obchodného registra bola zapísaná 3. augusta 2018. Stredoslovenská energetika, a. s. je dcérskou spoločnosťou spoločnosti Stredoslovenská energetika Holding, a.s. (“SSE Holding“), ktorá má 100%-ný podiel na jej základnom imaní.

Hlavným predmetom činnosti Spoločnosti je dodávka elektrickej energie a plynu najmä v regióne stredného Slovenska. Výnosy z predaja elektrickej energie a plynu tvorili najvýznamnejší podiel z celkových tržieb. Ďalšiu časť tržieb tvorili tržby za pripojovanie a preskúšavacie poplatky pre odberateľov elektrickej energie, tržby za služby pre sesterské spoločnosti na základe SLA zmlúv a tiež tržby z projektov energetickej efektívnosti. Podobne najvýznamnejší podiel z celkových nákladov tvorili náklady na nákup elektrickej energie a plynu.

Za rok 2020 predstavoval dosiahnutý prevádzkový hospodársky výsledok vyjadrený ukazovateľom EBITDA hodnotu 13,7 mil. €, čo je v porovnaní s rokom 2019 nárast o 1,4 mil. €. Výsledok hospodárenia po zdanení vo výške 7,8 mil. € je v porovnaní s rokom 2019 nižší o 5,9 mil. € najmä v dôsledku pozitívneho dopadu transakcie odčlenenia časti podniku v roku 2019.

Podrobnejšie finančné údaje sú uvedené v Správe nezávislého audítora k individuálnej účtovnej závierke k 31. decembru 2020.

SPRÁVA O ČINNOSTI DOZORNEJ RADY SPOLOČNOSTI STREDOSLOVENSKÁ ENERGETIKA, A. S., ZA ROK 2019

DOZORNÁ RADA POČAS ROKA 2020 PRACOVALA V NASLEDOVNOM ZLOŽENÍ:

JUDr. Peter Hajduček	predseda	(do 30.9.2020)
JUDr. Jozef Pajer	predseda	(od 1.10.2020)
Ing. Jozef Antošík	podpredseda	
Ing. Ján Voštenák	člen	(do 30.9.2020)
Ing. Ivan Ivanič	člen	(do 30.9.2020)
Mgr. Karol Haťapka	člen	(do 30.9.2020)
JUDr. Boris Balog	člen	(do 30.9.2020)
Bc. Ing. Slavomír Božoň	člen	(od 1.10.2020)
Ing. Tomáš Husár	člen	(od 1.10.2020)
Mgr. Miroslav Procháska	člen	(od 1.10.2020)
Ing. Marián Smorada, PhD.	člen	(od 1.10.2020)
Peter Sňahničan	člen volený zamestnancami	(od 22.9.2020)
Mgr. Elena Martoníková	člen volený zamestnancami	(od 22.9.2020)
Mgr. Juraj Kadaši	člen volený zamestnancami	(od 22.9.2020)

Dozorná rada sa na svojich zasadnutiach v roku 2020 stretla šesť krát, pričom na každom zasadnutí bola uznášania schopná.
V rámci výkonu svojej pôsobnosti podľa Stanov Spoločnosti a Obchodného zákonníka:

(a) schválila:

- návrhy pohyblivých častí odmien členov predstavenstva za jednotlivé obdobia;
- Správu o činnosti Dozornej rady za rok 2020;
- Stanovisko Dozornej rady k Riadnej individuálnej účtovnej závierke zostavenej k 31. decembru 2019 podľa slovenských účtovných štandardov a k návrhu na rozdelenie výsledku hospodárenia za rok 2019;
- zápisnice z jednotlivých rokovaní dozorných rád;
- voľbu JUDr. Jozefa Pajera za predsedu dozornej rady;

(b) zobrala na vedomie:

- návrh individuálneho ročného plánu a obchodného plánu Spoločnosti na rok 2020;
- individuálnu účtovnú závierku podľa slovenských účtovných štandardov (ďalej „SAS“) k 31. decembru 2019;
- štvrťročné výkazy manažmentu zahŕňajúce výkaz ziskov a strát, súvahu a výkaz peňažných tokov za príslušné obdobia;
- písomné správy pre Dozornú radu o všetkých transakciách Spoločností skupiny SSE Holding so Spriaznenými stranami za príslušné obdobia;
- vyhlásenie predstavenstva pre členov Dozornej rady v zmysle článku XII (22) (a) (ii) Stanov o finančných transakciách, ktoré Spoločnosť uskutočnila so Spriaznenými stranami, pri ktorých hodnota ktorejkoľvek takejto transakcie jednotlivo alebo série súvisiacich transakcií spoločne prevyšuje sumu stotisíc € (100 000 €), a transakciách Spoločnosti, ktoré sa uzatvorili za iných ako Bežných obchodných podmienok;
- informáciu o zásadných zámeroch obchodného vedenia SSE, a. s., ako aj informácie o predpokladanom vývoji stavu majetku, financií a výnosov spoločnosti v zmysle § 193 Obchodného zákonníka pre obdobie roku 2020

Dozorná rada v priebehu roka 2020 nepožiadala Predstavenstvo Spoločnosti o zvolanie Mimoriadneho valného zhromaždenia.
V Spoločnosti nedošlo v priebehu roka 2020 k zvýšeniu resp. zníženiu základného imania.

ZÁVER:
Dozorná rada si v priebehu celého obdobia riadne plnila svoju kontrolnú funkciu v zmysle Stanov Spoločnosti a § 197 a nasl. Obchodného zákonníka.

Dozorná rada nezaznamenala porušenie Stanov a platných právnych predpisov zo strany Predstavenstva pri výkone podnikateľskej činnosti Spoločnosti.

Táto správa bola schválená na zasadnutí Dozornej rady SSE konanom dňa 7. apríla 2021.

V Žiline, dňa 7. apríla 2021

JUDr. Jozef Pajer
Predseda Dozornej rady
Stredoslovenská energetika, a. s.

NÁVRH PREDSTAVENSTVA SPOLOČNOSTI STREDOSLOVENSKÁ ENERGETIKA, A. S. , NA ROZDELENIE ZISKU ZA ROK 2020

Výsledok hospodárenia za rok 2020	7 838 612,05 €
Prídel do zákonného rezervného fondu	0,00 €
Prídel do sociálneho fondu	30 000,00 €
Tantiémy pre členov predstavenstva a dozornej rady	0,00 €
Použitie zisku na úhradu strát minulých období	0,00 €
Časť výsledku hospodárenia ponechaná vo vlastnom imaní ako výsledok hospodárenia minulých rokov	0,00 €
Podiel z výsledku hospodárenia navrhovaný na vyplatenie	7 808 612,05 €
Nerozdelený zisk minulých období navrhovaný na vyplatenie	0,00 €
Navrhovaná výplata dividend akcionárom	7 808 612,05 €

Udalosti osobitého významu, ktoré nastali po skončení účtovného obdobia, za ktoré sa vyhotovuje výročná správa

Po 31. decembri 2020 nenastali také udalosti, ktoré by si vyžadovali zverejnenie alebo vykázanie v účtovnej závierke za rok 2020.

Náklady na činnosť v oblasti výskumu a vývoja

Spoločnosť SSE nemala v roku 2020 žiadne náklady na činnosť v oblasti výskumu a vývoja.

Nadobúdanie vlastných akcií, dočasných listov, obchodných podielov a akcií

Spoločnosť v roku 2020 nenadobudla žiadne vlastné akcie a podiely.

Organizačné zložky účtovnej jednotky v zahraničí

Spoločnosť nemá organizačné zložky v zahraničí.

Stanovisko Dozornej rady Spoločnosti Stredoslovenská energetika, a. s. k riadnej účtovnej závierke zostavenej k 31. decembru 2020 a k návrhu na rozdelenie zisku za rok 2020

Dozorná rada Spoločnosti Stredoslovenská energetika, a. s., na svojom zasadnutí dňa 7. apríla 2021 preskúmala riadnu účtovnú závierku Spoločnosti k 31. decembru 2020 zostavenú dňa 15. januára 2021 a návrh predstavenstva na rozdelenie zisku Spoločnosti za rok 2020.

Na základe uvedeného Dozorná rada Spoločnosti Stredoslovenská energetika, a. s., o d p o r ú č a Riadnemu valnému zhromaždeniu Spoločnosti Stredoslovenská energetika, a. s.:

1. **schváliť riadnu účtovnú závierku Spoločnosti Stredoslovenská energetika, a. s. k 31. decembru 2020;**
2. **schváliť návrh na rozdelenie výsledku hospodárenia Spoločnosti Stredoslovenská energetika, a. s. za rok 2020 nasledovne:**

Výsledok hospodárenia za rok 2020	**7 838 612,05 €**
Prídel do zákonného rezervného fondu	**0,00 €**
Prídel do sociálneho fondu	**30 000,00 €**
Tantiémy pre členov predstavenstva a dozornej rady	**0,00 €**
Použitie zisku na úhradu strát minulých období	**0,00 €**
Časť výsledku hospodárenia ponechaná vo vlastnom imaní ako výsledok hospodárenia minulých rokov	**0,00 €**
Podiel z výsledku hospodárenia navrhovaný na vyplatenie	**7 808 612,05 €**
Nerozdelený zisk minulých období navrhovaný na vyplatenie	**0,00 €**
Navrhovaná výplata dividend akcionárom	**7 808 612,05 €**

Dozorná rada Spoločnosti Stredoslovenská energetika, a. s., zároveň o d p o r ú č a Riadnemu valnému zhromaždeniu Spoločnosti Stredoslovenská energetika, a. s., schváliť návrh rozdelenia zisku za rok 2020.

V Žiline, dňa 7. apríla 2021

JUDr. Jozef Pajer
predseda Dozornej rady
Stredoslovenská energetika, a. s.

Príloha 1. Správa nezávislého audítora o overení účtovej závierky k 31. decembru 2020 a účtovná závierka k 31. decembru 2020.

Stredoslovenská energetika, a. s.

Správa nezávislého audítora
o overení účtovnej závierky
k 31. decembru 2020

Obsah

Správa nezávislého audítora

Prílohy:

Účtovná závierka spoločnosti zostavená k 31. decembru 2020 v členení:

- Súvaha k 31. decembru 2020
- Výkaz ziskov a strát za rok končiaci sa 31. decembrom 2020
- Poznámky účtovnej závierky k 31. decembru 2020

KPMG Slovensko spol. s r.o.
Dvořákovo nábrežie 10
P.O. Box 7
820 04 Bratislava 24
Slovakia

Telephone +421 (0)2 59 98 41 11
Fax +421 (0)2 59 98 42 22
Internet www.kpmg.sk

Správa nezávislého audítora

Akcionárovi, dozornej rade a predstavenstvu spoločnosti Stredoslovenská energetika, a. s.

Správa z auditu účtovnej závierky

Názor

Uskutočnili sme audit účtovnej závierky spoločnosti Stredoslovenská energetika, a. s. („Spoločnosť"), ktorá obsahuje súvahu k 31. decembru 2020, výkaz ziskov a strát za rok končiaci sa k uvedenému dátumu, a poznámky, ktoré obsahujú súhrn významných účtovných zásad a účtovných metód.

Podľa nášho názoru, priložená účtovná závierka poskytuje pravdivý a verný obraz finančnej situácie Spoločnosti k 31. decembru 2020 a výsledku jej hospodárenia za rok končiaci sa k uvedenému dátumu podľa zákona č. 431/2002 Z. z. o účtovníctve v znení neskorších predpisov („zákon o účtovníctve").

Základ pre názor

Audit sme vykonali podľa medzinárodných audítorských štandardov (International Standards on Auditing, ISA). Naša zodpovednosť podľa týchto štandardov je uvedená v odseku Zodpovednosť audítora za audit účtovnej závierky. Od Spoločnosti sme nezávislí podľa ustanovení zákona č. 423/2015 Z. z. o štatutárnom audite a o zmene a doplnení zákona č. 431/2002 Z. z. o účtovníctve v znení neskorších predpisov („zákon o štatutárnom audite") týkajúcich sa etiky, vrátane Etického kódexu audítora, relevantných pre náš audit účtovnej závierky a splnili sme aj ostatné požiadavky týchto ustanovení týkajúcich sa etiky. Sme presvedčení, že audítorské dôkazy, ktoré sme získali, poskytujú dostatočný a vhodný základ pre náš názor.

Zodpovednosť štatutárneho orgánu a osôb poverených správou a riadením za účtovnú závierku

Štatutárny orgán je zodpovedný za zostavenie tejto účtovnej závierky tak, aby poskytovala pravdivý a verný obraz podľa zákona o účtovníctve a za tie interné kontroly, ktoré považuje za potrebné na zostavenie účtovnej závierky, ktorá neobsahuje významné nesprávnosti, či už v dôsledku podvodu alebo chyby.

Pri zostavovaní účtovnej závierky je štatutárny orgán zodpovedný za zhodnotenie schopnosti Spoločnosti nepretržite pokračovať vo svojej činnosti, za opísanie skutočností týkajúcich sa nepretržitého pokračovania v činnosti, ak je to potrebné, a za použitie predpokladu nepretržitého pokračovania v činnosti v účtovníctve, ibaže by mal v úmysle Spoločnosť zlikvidovať alebo ukončiť jej činnosť, alebo by nemal inú realistickú možnosť než tak urobiť.

Osoby poverené správou a riadením sú zodpovedné za dohľad nad procesom finančného výkazníctva Spoločnosti.

KPMG Slovensko spol. s r.o., a Slovak limited liability company and a member firm of the KPMG network of independent member firms affiliated with KPMG International Cooperative ("KPMG International"), a Swiss entity.

Obchodný register Okresného súdu Bratislava I, oddiel Sro, vložka č. 4864/B
Commercial register of District court Bratislava I, section Sro, file No. 4864/B

IČO/Registration number: 31 348 238
Evidenčné číslo licencie audítora: 96
Licence number of statutory auditor: 96

Zodpovednosť audítora za audit účtovnej závierky

Našou zodpovednosťou je získať primerané uistenie, či účtovná závierka ako celok neobsahuje významné nesprávnosti, či už v dôsledku podvodu alebo chyby, a vydať správu audítora, vrátane názoru. Primerané uistenie je uistenie vysokého stupňa, ale nie je zárukou toho, že audit vykonaný podľa medzinárodných audítorských štandardov vždy odhalí významné nesprávnosti, ak také existujú. Nesprávnosti môžu vzniknúť v dôsledku podvodu alebo chyby a za významné sa považujú vtedy, ak by sa dalo odôvodnene očakávať, že jednotlivo alebo v súhrne by mohli ovplyvniť ekonomické rozhodnutia používateľov, uskutočnené na základe tejto účtovnej závierky.

V rámci auditu uskutočneného podľa medzinárodných audítorských štandardov, počas celého auditu uplatňujeme odborný úsudok a zachovávame profesionálny skepticizmus. Okrem toho:

- Identifikujeme a posudzujeme riziká významnej nesprávnosti účtovnej závierky, či už v dôsledku podvodu alebo chyby, navrhujeme a uskutočňujeme audítorské postupy reagujúce na tieto riziká a získavame audítorské dôkazy, ktoré sú dostatočné a vhodné na poskytnutie základu pre náš názor. Riziko neodhalenia významnej nesprávnosti v dôsledku podvodu je vyššie ako toto riziko v dôsledku chyby, pretože podvod môže zahŕňať tajnú dohodu, falšovanie, úmyselné vynechanie, nepravdivé vyhlásenie alebo obídenie internej kontroly.

- Oboznamujeme sa s internými kontrolami relevantnými pre audit, aby sme mohli navrhnúť audítorské postupy vhodné za daných okolností, ale nie za účelom vyjadrenia názoru na efektívnosť interných kontrol Spoločnosti.

- Hodnotíme vhodnosť použitých účtovných zásad a účtovných metód a primeranosť účtovných odhadov a uvedenie s nimi súvisiacich informácií, uskutočnené štatutárnym orgánom.

- Robíme záver o tom, či štatutárny orgán vhodne v účtovníctve používa predpoklad nepretržitého pokračovania v činnosti a na základe získaných audítorských dôkazov záver o tom, či existuje významná neistota v súvislosti s udalosťami alebo okolnosťami, ktoré by mohli významne spochybniť schopnosť Spoločnosti nepretržite pokračovať v činnosti. Ak dospejeme k záveru, že významná neistota existuje, sme povinní upozorniť v našej správe audítora na súvisiace informácie uvedené v účtovnej závierke alebo, ak sú tieto informácie nedostatočné, modifikovať náš názor. Naše závery vychádzajú z audítorských dôkazov získaných do dátumu vydania našej správy audítora. Budúce udalosti alebo okolnosti však môžu spôsobiť, že Spoločnosť prestane pokračovať v nepretržitej činnosti.

- Hodnotíme celkovú prezentáciu, štruktúru a obsah účtovnej závierky vrátane informácií v nej uvedených, ako aj to, či účtovná závierka zachytáva uskutočnené transakcie a udalosti spôsobom, ktorý vedie k ich vernému zobrazeniu.

S osobami poverenými správou a riadením komunikujeme okrem iného o plánovanom rozsahu a harmonograme auditu a o významných zisteniach auditu, vrátane všetkých významných nedostatkov internej kontroly, ktoré počas nášho auditu zistíme.

Správa k ďalším požiadavkám zákonov a iných právnych predpisov

Správa k iným informáciám, ktoré sa uvádzajú vo výročnej správe

Štatutárny orgán je zodpovedný za iné informácie. Iné informácie pozostávajú z informácií uvedených vo výročnej správe, zostavenej podľa požiadaviek zákona o účtovníctve, ale nezahrnujú účtovnú závierku a našu správu audítora k tejto účtovnej závierke. Náš názor na účtovnú závierku sa nevzťahuje na tieto iné informácie vo výročnej správe.

V súvislosti s auditom účtovnej závierky je našou zodpovednosťou oboznámenie sa s týmito inými informáciami uvedenými vo výročnej správe, ktorú sme obdržali pred dňom vydania správy audítora z auditu účtovnej závierky, a posúdenie, či tieto iné informácie nie sú vo významnom nesúlade s auditovanou účtovnou závierkou alebo našimi poznatkami, ktoré sme získali počas auditu účtovnej závierky, alebo sa inak zdajú byť významne nesprávne. Ak na základe nami vykonanej práce prídeme k záveru, že tieto iné informácie sú významne nesprávne, vyžaduje sa, aby sme tieto skutočnosti uviedli.

Výročnú správu sme ku dňu vydania správy audítora z auditu účtovnej závierky nemali k dispozícii.

Keď obdržíme výročnú správu, na základe prác vykonaných počas auditu účtovnej závierky vyjadríme názor, či, vo všetkých významných súvislostiach:

- tieto iné informácie uvedené vo výročnej správe zostavenej za rok 2020 sú v súlade s účtovnou závierkou zostavenou za to isté účtovné obdobie,
- výročná správa obsahuje informácie, ktorých uvedenie vyžaduje zákon o účtovníctve.

Okrem toho uvedieme, či sme na základe našich poznatkov o Spoločnosti a situácii v nej, ktoré sme získali počas auditu účtovnej závierky, zistili v týchto iných informáciách uvedených vo výročnej správe významné nesprávnosti.

12. marca 2021
Bratislava, Slovenská republika

Slovenská komora audítorov
SKAU
Č.licencie 96
KPMG
Slovensko spol. s r.o.

Audítorská spoločnosť:
KPMG Slovensko spol. s r.o.
Licencia SKAU č. 96

Zodpovedný audítor:
Ing. Branislav Prokop
Licencia UDVA č. 1024

UZPODv14_1

Úč POD

ÚČTOVNÁ ZÁVIERKA

podnikateľov v podvojnom účtovníctve

zostavená k 31.12.2020

Číselné údaje sa zarovnávajú vpravo, ostatné údaje sa píšu zľava. Nevyplnené riadky sa ponechávajú prázdne.
Údaje sa vypĺňajú paličkovým písmom (podľa tohto vzoru), písacím strojom alebo tlačiarňou, a to čiernou alebo tmavomodrou farbou.

Á Ä B Č D É F G H Í J K L M N O P Q R Š T Ú V X Ý Ž 0 1 2 3 4 5 6 7 8 9

Daňové identifikačné číslo	Účtovná závierka	Účtovná jednotka		Mesiac	Rok
2120814575	X riadna	x malá	Za obdobie od	1	2020
IČO 51865467	mimoriadna	veľká	do	12	2020
SK NACE 35.14.0	priebežná	(vyznačí sa x)	Bezprostredne predchádzajúce obdobie od	1	2019
			do	12	2019

Priložené súčasti účtovnej závierky

X Súvaha (Úč POD 1-01) *(v celých eurách)*

X Výkaz ziskov a strát (Úč POD 2-01) *(v celých eurách)*

X Poznámky (Úč POD 3-01) *(v celých eurách alebo eurocentoch)*

Obchodné meno (názov) účtovnej jednotky

Stredoslovenská energetika, a. s.

Sídlo účtovnej jednotky

Ulica: Pri Rajčianke

Číslo: 8591/4B

PSČ: 01047

Obec: Žilina

Označenie obchodného registra a číslo zápisu obchodnej spoločnosti

Obchodný register okresného súdu Žilina, Oddiel: Sa, Vložka č. 10956/L

Telefónne číslo

Faxové číslo

E-mailová adresa

Zostavená dňa:	Schválená dňa:	Podpisový záznam štatutárneho orgánu účtovnej jednotky alebo člena štatutárneho orgánu účtovnej jednotky alebo podpisový záznam fyzickej osoby, ktorá je účtovnou jednotkou:
15. 1.2021	. .20	

Záznamy daňového úradu

Miesto pre evidenčné číslo

Odtlačok prezentačnej pečiatky daňového úradu

Súvaha
Úč POD 1 - 01

DIČ 2120814575 IČO 51865467

Označenie a	STRANA AKTÍV b	Číslo riadku c	Bežné účtovné obdobie 1 Brutto - časť 1 / Korekcia - časť 2	Bežné účtovné obdobie Netto 2	Bezprostredne predchádzajúce účtovné obdobie Netto 3
	SPOLU MAJETOK r. 02 + r. 33 + r. 74	01	165390246	154693010	
			10697236		136252476
A.	**Neobežný majetok r. 03 + r. 11 + r. 21**	02	42055957	35793476	
			6262481		38420570
A.I.	**Dlhodobý nehmotný majetok súčet (r. 04 až r. 10)**	03	40284837	34225977	
			6058860		36392634
A.I.1.	Aktivované náklady na vývoj (012) - /072, 091A/	04			
2.	Softvér (013) - /073, 091A/	05	1630027	1048722	
			581305		481352
3.	Oceniteľné práva (014) - /074, 091A/	06	38590060	33112505	
			5477555		35851282
4.	Goodwill (015) - /075, 091A/	07			
5.	Ostatný dlhodobý nehmotný majetok (019, 01X) - /079, 07X, 091A/	08			
6.	Obstarávaný dlhodobý nehmotný majetok (041) - /093/	09			
7.	Poskytnuté preddavky na dlhodobý nehmotný majetok (051) - /095A/	10	64750	64750	
					60000
A.II.	**Dlhodobý hmotný majetok súčet (r. 12 až r. 20)**	11	1771120	1567499	
			203621		2027936
A.II.1.	Pozemky (031) - /092A/	12			
2.	Stavby (021) - /081, 092A/	13	60182	52097	
			8085		31526
3.	Samostatné hnuteľné veci a súbory hnuteľných vecí (022) - /082, 092A/	14	1710938	1515402	
			195536		1996410

Označenie a	STRANA AKTÍV b	Číslo riadku c	Bežné účtovné obdobie 1	Brutto - časť 1 / Korekcia - časť 2	Netto 2	Bezprostredne predchádzajúce účtovné obdobie Netto 3
4.	Pestovateľské celky trvalých porastov (025) - /085, 092A/	15				
5.	Základné stádo a ťažné zvieratá (026) - /086, 092A/	16				
6.	Ostatný dlhodobý hmotný majetok (029, 02X, 032) - /089, 08X, 092A/	17				
7.	Obstarávaný dlhodobý hmotný majetok (042) - /094/	18				
8.	Poskytnuté preddavky na dlhodobý hmotný majetok (052) - /095A/	19				
9.	Opravná položka k nadobudnutému majetku (+/- 097) +/- 098	20				
A.III.	**Dlhodobý finančný majetok súčet (r. 22 až r. 32)**	**21**				
A.III.1.	Podielové cenné papiere a podiely v prepojených účtovných jednotkách (061A, 062A, 063A) - /096A/	22				
2.	Podielové cenné papiere a podiely s podielovou účasťou okrem v prepojených účtovných jednotkách (062A) - /096A/	23				
3.	Ostatné realizovateľné cenné papiere a podiely (063A) - /096A/	24				
4.	Pôžičky prepojeným účtovným jednotkám (066A) - /096A/	25				
5.	Pôžičky v rámci podielovej účasti okrem prepojeným účtovným jednotkám (066A) - /096A/	26				
6.	Ostatné pôžičky (067A) - /096A/	27				
7.	Dlhové cenné papiere a ostatný dlhodobý finančný majetok (065A, 069A,06XA) - /096A/	28				

Označenie a	STRANA AKTÍV b	Číslo riadku c	Bežné účtovné obdobie 1 Brutto - časť 1 / Korekcia - časť 2	Bežné účtovné obdobie Netto 2	Bezprostredne predchádzajúce účtovné obdobie Netto 3
8.	Pôžičky a ostatný dlhodobý finančný majetok so zostatkovou dobou splatnosti najviac jeden rok (066A, 067A, 069A, 06XA) - /096A/	29			
9.	Účty v bankách s dobou viazanosti dlhšou ako jeden rok (22XA)	30			
10.	Obstarávaný dlhodobý finančný majetok (043) - /096A/	31			
11.	Poskytnuté preddavky na dlhodobý finančný majetok (053) - /095A/	32			
B.	**Obežný majetok r. 34 + r. 41 + r. 53 + r. 66 + r. 71**	**33**	122639946	118205191	
			4434755		97066156
B.I.	**Zásoby súčet (r. 35 až r. 40)**	**34**	150188	150188	
					323813
B.I.1.	Materiál (112, 119, 11X) - /191, 19X/	35	147737	147737	
2.	Nedokončená výroba a polotovary vlastnej výroby (121, 122, 12X) - /192, 193, 19X/	36	950	950	
					323813
3.	Výrobky (123) - /194/	37			
4.	Zvieratá (124) - /195/	38			
5.	Tovar (132, 133, 13X, 139) - /196, 19X/	39			
6.	Poskytnuté preddavky na zásoby (314A) - /391A/	40	1501	1501	
B.II.	**Dlhodobé pohľadávky súčet (r. 42 + r. 46 až r. 52)**	**41**	3896449	3896449	
					3383076
B.II.1.	**Pohľadávky z obchodného styku súčet (r. 43 až r. 45)**	**42**	3771577	3771577	
					3102444

Súvaha
Úč POD 1 - 01

DIČ 2120814575 IČO 51865467

Označenie a	STRANA AKTÍV b	Číslo riadku c	Bežné účtovné obdobie 1 Brutto - časť 1 / Korekcia - časť 2	Bežné účtovné obdobie Netto 2	Bezprostredne predchádzajúce účtovné obdobie Netto 3
1.a.	Pohľadávky z obchodného styku voči prepojeným účtovným jednotkám (311A, 312A, 313A, 314A, 315A, 31XA) - /391A/	43			
1.b.	Pohľadávky z obchodného styku v rámci podielovej účasti okrem pohľadávok voči prepojeným účtovným jednotkám (311A, 312A, 313A, 314A, 315A, 31XA) - /391A/	44			
1.c.	Ostatné pohľadávky z obchodného styku (311A, 312A, 313A, 314A, 315A, 31XA) - /391A/	45	3771577	3771577	
					3102444
2.	Čistá hodnota zákazky (316A)	46			
3.	Ostatné pohľadávky voči prepojeným účtovným jednotkám (351A) - /391A/	47			
4.	Ostatné pohľadávky v rámci podielovej účasti okrem pohľadávok voči prepojeným účtovným jednotkám (351A) - /391A/	48			
5.	Pohľadávky voči spoločníkom, členom a združeniu (354A, 355A, 358A, 35XA) - /391A/	49			
6.	Pohľadávky z derivátových operácií (373A, 376A)	50			
7.	Iné pohľadávky (335A, 336A, 33XA, 371A, 374A, 375A, 378A) - /391A/	51	124872	124872	
					280632
8.	Odložená daňová pohľadávka (481A)	52			
B.III.	**Krátkodobé pohľadávky súčet (r. 54 + r. 58 až r. 65)**	**53**	110895361	106460606	
			4434755		86685028
B.III.1.	**Pohľadávky z obchodného styku súčet (r. 55 až r. 57)**	**54**	85917819	81483064	
			4434755		70567351
1.a.	Pohľadávky z obchodného styku voči prepojeným účtovným jednotkám (311A, 312A, 313A, 314A, 315A, 31XA) - /391A/	55			
1.b.	Pohľadávky z obchodného styku v rámci podielovej účasti okrem pohľadávok voči prepojeným účtovným jednotkám (311A, 312A, 313A, 314A, 315A, 31XA) - /391A/	56			

Súvaha
Úč POD 1 - 01

DIČ 2120814575 IČO 51865467

Označenie a	STRANA AKTÍV b	Číslo riadku c	Bežné účtovné obdobie 1 Brutto - časť 1 / Korekcia - časť 2	Bežné účtovné obdobie Netto 2	Bezprostredne predchádzajúce účtovné obdobie Netto 3
1.c.	Ostatné pohľadávky z obchodného styku (311A, 312A, 313A, 314A, 315A, 31XA) - /391A/	57	85917819	81483064	
			4434755		70567351
2.	Čistá hodnota zákazky (316A)	58			
3.	Ostatné pohľadávky voči prepojeným účtovným jednotkám (351A) - /391A/	59	24087034	24087034	
					14519512
4.	Ostatné pohľadávky v rámci podielovej účasti okrem pohľadávok voči prepojeným účtovným jednotkám (351A) - /391A/	60			
5.	Pohľadávky voči spoločníkom, členom a združeniu (354A, 355A, 358A, 35XA, 398A) - /391A/	61			
6.	Sociálne poistenie (336A) - /391A/	62			
7.	Daňové pohľadávky a dotácie (341, 342, 343, 345, 346, 347) - /391A/	63			
8.	Pohľadávky z derivátových operácií (373A, 376A)	64			
9.	Iné pohľadávky (335A, 33XA, 371A, 374A, 375A, 378A) - /391A/	65	890508	890508	
					1598165
B.IV.	**Krátkodobý finančný majetok súčet (r. 67 až r. 70)**	**66**			
B.IV.1.	Krátkodobý finančný majetok v prepojených účtovných jednotkách (251A, 253A, 256A, 257A, 25XA) - /291A, 29XA/	67			
2.	Krátkodobý finančný majetok bez krátkodobého finančného majetku v prepojených účtovných jednotkách (251A, 253A, 256A, 257A, 25XA) - /291A, 29XA/	68			
3.	Vlastné akcie a vlastné obchodné podiely (252)	69			
4.	Obstarávaný krátkodobý finančný majetok (259, 314A) - /291A/	70			

Označenie a	STRANA AKTÍV b	Číslo riadku c	Bežné účtovné obdobie 1 Brutto - časť 1	Bežné účtovné obdobie 1 Korekcia - časť 2	Bežné účtovné obdobie Netto 2	Bezprostredne predchádzajúce účtovné obdobie Netto 3
B.V.	**Finančné účty r. 72 + r. 73**	**71**	7697948		7697948	
						6674239
B.V.1.	Peniaze (211, 213, 21X)	72	5609		5609	
						9251
2.	Účty v bankách (221A, 22X, +/- 261)	73	7692339		7692339	
						6664988
C.	**Časové rozlíšenie súčet (r. 75 až r. 78)**	**74**	694343		694343	
						765750
C.1.	Náklady budúcich období dlhodobé (381A, 382A)	75				
2.	Náklady budúcich období krátkodobé (381A, 382A)	76	238497		238497	
						274397
3.	Príjmy budúcich období dlhodobé (385A)	77				
4.	Príjmy budúcich období krátkodobé (385A)	78	455846		455846	
						491353

Označenie a	STRANA PASÍV b	Číslo riadku c	Bežné účtovné obdobie 4	Bezprostredne predchádzajúce účtovné obdobie 5
	SPOLU VLASTNÉ IMANIE A ZÁVÄZKY r. 80 + r. 101 + r. 141	**79**	154693010	136252476
A.	**Vlastné imanie r. 81 + r. 85 + r. 86 + r. 87 + r. 90 + r. 93 + r. 97 + r. 100**	**80**	56863900	55708928
A.I.	**Základné imanie súčet (r. 82 až r. 84)**	**81**	35000000	35000000
A.I.1.	Základné imanie (411 alebo +/- 491)	82	35000000	35000000
2.	Zmena základného imania +/- 419	83		
3.	Pohľadávky za upísané vlastné imanie (/-/353)	84		
A.II.	**Emisné ážio (412)**	**85**		
A.III.	**Ostatné kapitálové fondy (413)**	**86**		
A.IV.	**Zákonné rezervné fondy r. 88 + r. 89**	**87**	7000000	7000000
A.IV.1.	Zákonný rezervný fond a nedeliteľný fond (417A, 418, 421A, 422)	88	7000000	7000000
2.	Rezervný fond na vlastné akcie a vlastné podiely (417A, 421A)	89		

Označenie a	STRANA PASÍV b	Číslo riadku c	Bežné účtovné obdobie 4	Bezprostredne predchádzajúce účtovné obdobie 5
A.V.	**Ostatné fondy zo zisku r. 91 + r. 92**	**90**		
A.V.1.	Štatutárne fondy (423, 42X)	91		
2.	Ostatné fondy (427, 42X)	92		
A.VI.	**Oceňovacie rozdiely z precenenia súčet (r. 94 až r. 96)**	**93**		
A.VI.1.	Oceňovacie rozdiely z precenenia majetku a záväzkov (+/- 414)	94		
2.	Oceňovacie rozdiely z kapitálových účastín (+/- 415)	95		
3.	Oceňovacie rozdiely z precenenia pri zlúčení, splynutí a rozdelení (+/- 416)	96		
A.VII.	**Výsledok hospodárenia minulých rokov r. 98 + r. 99**	**97**	7 0 2 5 2 8 8	− 8 6 6 6
A.VII.1.	Nerozdelený zisk minulých rokov (428)	98	7 0 2 5 2 8 8	
2.	Neuhradená strata minulých rokov (/-/429)	99		− 8 6 6 6
A.VIII.	**Výsledok hospodárenia za účtovné obdobie po zdanení /+-/ r. 01 - (r. 81 + r. 85 + r. 86 + r. 87 + r. 90 + r. 93 + r. 97 + r. 101 + r. 141)**	**100**	7 8 3 8 6 1 2	1 3 7 1 7 5 9 4
B.	**Záväzky r. 102 + r. 118 + r. 121 + r. 122 + r. 136 + r. 139 + r. 140**	**101**	9 7 8 2 9 0 5 1	8 0 5 4 2 9 7 0
B.I.	**Dlhodobé záväzky súčet (r. 103 + r. 107 až r. 117)**	**102**	8 4 9 3 2 4	1 2 5 6 8 4 5
B.I.1.	**Dlhodobé záväzky z obchodného styku súčet (r. 104 až r. 106)**	**103**		
1.a.	Záväzky z obchodného styku voči prepojeným účtovným jednotkám (321A, 475A, 476A)	104		
1.b.	Záväzky z obchodného styku v rámci podielovej účasti okrem záväzkov voči prepojeným účtovným jednotkám (321A, 475A, 476A)	105		
1.c.	Ostatné záväzky z obchodného styku (321A, 475A, 476A)	106		
2.	Čistá hodnota zákazky (316A)	107		
3.	Ostatné záväzky voči prepojeným účtovným jednotkám (471A, 47XA)	108		
4.	Ostatné záväzky v rámci podielovej účasti okrem záväzkov voči prepojeným účtovným jednotkám (471A, 47XA)	109		
5.	Ostatné dlhodobé záväzky (479A, 47XA)	110		
6.	Dlhodobé prijaté preddavky (475A)	111	4 9 5 9 6 6	5 0 0 8 6 6
7.	Dlhodobé zmenky na úhradu (478A)	112		
8.	Vydané dlhopisy (473A/-/255A)	113		
9.	Záväzky zo sociálneho fondu (472)	114	4 6 8 8 1	3 2 5 9 3
10.	Iné dlhodobé záväzky (336A, 372A, 474A, 47XA)	115		
11.	Dlhodobé záväzky z derivátových operácií (373A, 377A)	116		
12.	Odložený daňový záväzok (481A)	117	3 0 6 4 7 7	7 2 3 3 8 6

Označenie a	STRANA PASÍV b	Číslo riadku c	Bežné účtovné obdobie 4	Bezprostredne predchádzajúce účtovné obdobie 5
B.II.	**Dlhodobé rezervy r. 119 + r. 120**	**118**	1856000	1657000
B.II.1.	Zákonné rezervy (451A)	119		
2.	Ostatné rezervy (459A, 45XA)	120	1856000	1657000
B.III.	**Dlhodobé bankové úvery (461A, 46XA)**	**121**		
B.IV.	**Krátkodobé záväzky súčet (r. 123 + r. 127 až r. 135)**	**122**	90503286	73486899
B.IV.1.	**Záväzky z obchodného styku súčet (r. 124 až r. 126)**	**123**	85464581	62575743
1.a.	Záväzky z obchodného styku voči prepojeným účtovným jednotkám (321A, 322A, 324A, 325A, 326A, 32XA, 475A, 476A, 478A, 47XA)	124		
1.b.	Záväzky z obchodného styku v rámci podielovej účasti okrem záväzkov voči prepojeným účtovným jednotkám (321A, 322A, 324A, 325A, 326A, 32XA, 475A, 476A, 478A, 47XA)	125		
1.c.	Ostatné záväzky z obchodného styku (321A, 322A, 324A, 325A, 326A, 32XA, 475A, 476A, 478A, 47XA)	126	85464581	62575743
2.	Čistá hodnota zákazky (316A)	127		
3.	Ostatné záväzky voči prepojeným účtovným jednotkám (361A, 36XA, 471A, 47XA)	128	2374200	2500840
4.	Ostatné záväzky v rámci podielovej účasti okrem záväzkov voči prepojeným účtovným jednotkám (361A, 36XA, 471A, 47XA)	129		
5.	Záväzky voči spoločníkom a združeniu (364, 365, 366, 367, 368, 398A, 478A, 479A)	130		
6.	Záväzky voči zamestnancom (331, 333, 33X, 479A)	131	490837	368936
7.	Záväzky zo sociálneho poistenia (336A)	132	299778	252251
8.	Daňové záväzky a dotácie (341, 342, 343, 345, 346, 347, 34X)	133	1866233	7406663
9.	Záväzky z derivátových operácií (373A, 377A)	134		
10.	Iné záväzky (372A, 379A, 474A, 475A, 479A, 47XA)	135	7657	382466
B.V.	**Krátkodobé rezervy r. 137 + r. 138**	**136**	4620441	4142168
B.V.1.	Zákonné rezervy (323A, 451A)	137	443880	410378
2.	Ostatné rezervy (323A, 32X, 459A, 45XA)	138	4176561	3731790
B.VI.	**Bežné bankové úvery (221A, 231, 232, 23X, 461A, 46XA)**	**139**		58
B.VII.	**Krátkodobé finančné výpomoci (241, 249, 24X, 473A, /-/255A)**	**140**		
C.	**Časové rozlíšenie súčet (r. 142 až r. 145)**	**141**	59	578
C.1.	Výdavky budúcich období dlhodobé (383A)	142		
2.	Výdavky budúcich období krátkodobé (383A)	143	59	308
3.	Výnosy budúcich období dlhodobé (384A)	144		
4.	Výnosy budúcich období krátkodobé (384A)	145		270

Výkaz ziskov a strát
Úč POD 2 - 01

DIČ 2120814575 IČO 51865467

Označenie a	Text b	Číslo riadku c	Skutočnosť bežné účtovné obdobie 1	Skutočnosť bezprostredne predchádzajúce účtovné obdobie 2
*	**Čistý obrat (časť účt. tr. 6 podľa zákona)**	01	712001783	685218773
**	**Výnosy z hospodárskej činnosti spolu súčet (r. 03 až r. 09)**	02	755048368	687234108
I.	Tržby z predaja tovaru (604, 607)	03	26004128	
II.	Tržby z predaja vlastných výrobkov (601)	04	661334967	651801016
III.	Tržby z predaja služieb (602, 606)	05	24740078	33417757
IV.	Zmeny stavu vnútroorganizačných zásob (+/-) (účtová skupina 61)	06	-322863	-166518
V.	Aktivácia (účtová skupina 62)	07		
VI.	Tržby z predaja dlhodobého nehmotného majetku, dlhodobého hmotného majetku a materiálu (641, 642)	08	13269	5004
VII.	Ostatné výnosy z hospodárskej činnosti (644, 645, 646, 648, 655, 657)	09	43278789	2176849
**	**Náklady na hospodársku činnosť spolu r. 11 + r. 12 + r. 13 + r.14 + r. 15 + r. 20 + r. 21 + r. 24 + r. 25 + r. 26**	10	744655322	669139625
A.	Náklady vynaložené na obstaranie predaného tovaru (504, 507)	11	25975657	
B.	Spotreba materiálu, energie a ostatných neskladovateľných dodávok (501, 502, 503)	12	321112432	326346434
C.	Opravné položky k zásobám (+/-) (505)	13		
D.	Služby (účtová skupina 51)	14	338062885	333257444
E.	Osobné náklady (r. 16 až r. 19)	15	11977433	11363617
E.1.	Mzdové náklady (521, 522)	16	8133708	7811779
2.	Odmeny členom orgánov spoločnosti a družstva (523)	17	240202	252540
3.	Náklady na sociálne poistenie (524, 525, 526)	18	2887815	2734076
4.	Sociálne náklady (527, 528)	19	715708	565222
F.	Dane a poplatky (účtová skupina 53)	20	352457	617507
G.	Odpisy a opravné položky k dlhodobému nehmotnému majetku a dlhodobému hmotnému majetku (r. 22 + r. 23)	21	3265425	-5835933
G.1.	Odpisy dlhodobého nehmotného majetku a dlhodobého hmotného majetku (551)	22	3265425	-5835933
2.	Opravné položky k dlhodobému nehmotnému majetku a dlhodobému hmotnému majetku (+/-) (553)	23		
H.	Zostatková cena predaného dlhodobého majetku a predaného materiálu (541, 542)	24	418148	184050
I.	Opravné položky k pohľadávkam (+/-) (547)	25	1712873	2939756
J.	Ostatné náklady na hospodársku činnosť (543, 544, 545, 546, 548, 549, 555, 557)	26	41778012	266750
***	**Výsledok hospodárenia z hospodárskej činnosti (+/-) (r. 02 - r. 10)**	27	10393046	18094483

Výkaz ziskov a strát
Úč POD 2 - 01

DIČ 2120814575 IČO 51865467

Označenie a	Text b	Číslo riadku c	Skutočnosť bežné účtovné obdobie 1	Skutočnosť bezprostredne predchádzajúce účtovné obdobie 2
*	**Pridaná hodnota (r. 03 + r. 04 + r. 05 + r. 06 + r. 07) - (r. 11 + r. 12 + r. 13 + r. 14)**	**28**	26605336	25448377
**	**Výnosy z finančnej činnosti spolu r. 30 + r. 31 + r. 35 + r. 39 + r. 42 + r. 43 + r. 44**	**29**	329006	138347
VIII.	Tržby z predaja cenných papierov a podielov (661)	30		
IX.	Výnosy z dlhodobého finančného majetku súčet (r. 32 až r. 34)	31		
IX.1.	Výnosy z cenných papierov a podielov od prepojených účtovných jednotiek (665A)	32		
2.	Výnosy z cenných papierov a podielov v podielovej účasti okrem výnosov prepojených účtovných jednotiek (665A)	33		
3.	Ostatné výnosy z cenných papierov a podielov (665A)	34		
X.	Výnosy z krátkodobého finančného majetku súčet (r. 36 až r. 38)	35		
X.1.	Výnosy z krátkodobého finančného majetku od prepojených účtovných jednotiek (666A)	36		
2.	Výnosy z krátkodobého finančného majetku v podielovej účasti okrem výnosov prepojených účtovných jednotiek (666A)	37		
3.	Ostatné výnosy z krátkodobého finančného majetku (666A)	38		
XI.	Výnosové úroky (r. 40 + r. 41)	39	39790	67121
XI.1.	Výnosové úroky od prepojených účtovných jednotiek (662A)	40	6110	8248
2.	Ostatné výnosové úroky (662A)	41	33680	58873
XII.	Kurzové zisky (663)	42	289216	71226
XIII.	Výnosy z precenenia cenných papierov a výnosy z derivátových operácií (664, 667)	43		
XIV.	Ostatné výnosy z finančnej činnosti (668)	44		
**	**Náklady na finančnú činnosť spolu r. 46 + r. 47 + r. 48 + r. 49 + r. 52 + r. 53 + r. 54**	**45**	379661	102269
K.	Predané cenné papiere a podiely (561)	46		
L.	Náklady na krátkodobý finančný majetok (566)	47		
M.	Opravné položky k finančnému majetku (+/-) (565)	48		
N.	Nákladové úroky (r. 50 + r. 51)	49	44657	8474
N.1.	Nákladové úroky pre prepojené účtovné jednotky (562A)	50	5742	8474
2.	Ostatné nákladové úroky (562A)	51	38915	
O.	Kurzové straty (563)	52	293437	71721
P.	Náklady na precenenie cenných papierov a náklady na derivátové operácie (564, 567)	53		
Q.	Ostatné náklady na finančnú činnosť (568, 569)	54	41567	22074

Výkaz ziskov a strát
Úč POD 2 - 01

DIČ 2 1 2 0 8 1 4 5 7 5 IČO 5 1 8 6 5 4 6 7

Označenie a	Text b	Číslo riadku c	Skutočnosť bežné účtovné obdobie 1	Skutočnosť bezprostredne predchádzajúce účtovné obdobie 2
***	**Výsledok hospodárenia z finančnej činnosti (+/-) (r. 29 - r. 45)**	**55**	− 5 0 6 5 5	3 6 0 7 8
****	**Výsledok hospodárenia za účtovné obdobie pred zdanením (+/-) (r. 27 + r. 55)**	**56**	1 0 3 4 2 3 9 1	1 8 1 3 0 5 6 1
R.	Daň z príjmov (r. 58 + r. 59)	57	2 5 0 3 7 7 9	4 4 1 2 9 6 7
R.1.	Daň z príjmov splatná (591, 595)	58	2 9 2 0 6 8 8	3 6 8 9 5 8 2
2.	Daň z príjmov odložená (+/-) (592)	59	− 4 1 6 9 0 9	7 2 3 3 8 5
S.	Prevod podielov na výsledku hospodárenia spoločníkom (+/- 596)	60		
****	**Výsledok hospodárenia za účtovné obdobie po zdanení (+/-) (r. 56 - r. 57 - r. 60)**	**61**	7 8 3 8 6 1 2	1 3 7 1 7 5 9 4

Poznámky k účtovnej závierke zostavenej k 31. decembru 2020

A. INFORMÁCIE O ÚČTOVNEJ JEDNOTKE

1. Názov, sídlo a informácie o založení Spoločnosti

Stredoslovenská energetika, a. s.
Pri Rajčianke 8591/4B
010 47 Žilina

Spoločnosť Stredoslovenská energetika, a. s. (ďalej len „Spoločnosť") bola založená 19. júla 2018 a do obchodného registra bola zapísaná 3. augusta 2018 (Obchodný register Okresného súdu Žilina v Žiline, oddiel Sa, vložka č.10956/L). Spoločnosť zmenila svoje obchodné meno s účinnosťou od 1. januára 2019.

2. Hlavnými činnosťami Spoločnosti sú:

- dodávka elektrickej energie
- dodávka plynu
- inžinierska činnosť
- poskytovanie energetických podporných služieb

3. Neobmedzené ručenie

Spoločnosť nie je neobmedzene ručiacim spoločníkom v iných účtovných jednotkách.

4. Priemerný počet zamestnancov

Priemerný prepočítaný počet zamestnancov Spoločnosti v účtovnom období 2020 bol 321 (v účtovnom období 2019 to bolo 301).

Počet zamestnancov k 31. decembru 2020 bol 336, z toho 4 vedúci zamestnanci (k 31. decembru 2019 to bolo 313 zamestnancov, z toho 4 vedúci zamestnanci).

5. Právny dôvod na zostavenie účtovnej závierky

Účtovná závierka Spoločnosti k 31. decembru 2020 je zostavená ako riadna účtovná závierka podľa § 17 ods. 6 zákona NR SR č. 431/2002 Z. z. o účtovníctve (ďalej len „zákon o účtovníctve") za účtovné obdobie od 1. januára 2020 do 31. decembra 2020.

Účtovná závierka je určená pre používateľov, ktorí majú primerané znalosti o obchodných a ekonomických činnostiach a účtovníctve a ktorí analyzujú tieto informácie s primeranou pozornosťou. Účtovná závierka neposkytuje a ani nemôže poskytovať všetky informácie, ktoré by existujúci a potencionálni investori, poskytovatelia úverov a pôžičiek a iní veritelia, mohli potrebovať. Títo používatelia musia relevantné informácie získať z iných zdrojov.

6. Dátum schválenia účtovnej závierky za predchádzajúce účtovné obdobie

Valné zhromaždenie schválilo účtovnú závierku Spoločnosti za predchádzajúce účtovné obdobie na svojom zasadnutí, ktoré sa konalo 29. júna 2020.

B. KONSOLIDOVANÝ CELOK

Spoločnosť je dcérskou spoločnosťou spoločnosti Stredoslovenská energetika Holding, a.s. ("SSE Holding, a.s.") so sídlom v Žiline, ulica Pri Rajčianke 8591/4B, ktorá má 100%-ný podiel na jej základnom imaní. Spoločnosť SSE Holding, a.s. (2019: SSE Holding, a.s.) zostavuje konsolidovanú účtovnú závierku a je bezprostredne konsolidujúcou spoločnosťou. Spoločnosť SSE Holding, a.s. zmenila svoje obchodné meno s účinnosťou od 1. januára 2019.

Konsolidovaná účtovná závierka spoločnosti SSE Holding, a.s. je sprístupnená v jej sídle v Žiline, ulica Pri Rajčianke 8591/4B a je uložená v Obchodnom registri Okresného súdu v Žiline.

Táto účtovná závierka sa zahŕňa do konsolidovanej účtovnej závierky najširšej skupiny účtovných jednotiek, ktorú zostavuje spoločnosť EP Investment S.à r.l., so sídlom 39, Avenue John F. Kennedy, L-1855 Luxembourg. Konsolidovaná účtovná závierka za rok 2020 je sprístupnená v mieste sídla spoločnosti EP Investment S.à r.l. Adresa registrového súdu, ktorý vedie obchodný register, kde sú uložené konsolidované účtovné závierky, je Luxembourg Business Registers G.I.E., 4 Rue Erasme L-1468 Luxembourg, R.C.S. Luxembourg C24.

K 31. decembru 2019 konsolidovanú účtovnú závierku najširšej skupiny účtovných jednotiek zostavovala spoločnosť EP Investment S.à r.l., so sídlom 39, Avenue John F. Kennedy, L-1855 Luxembourg. Konsolidovaná účtovná závierka za rok 2019 je sprístupnená v mieste sídla spoločnosti EP Investment S.à r.l.. Adresa registrového súdu, ktorý vedie obchodný register, kde sú uložené konsolidované účtovné závierky, je Luxembourg Business Registers G.I.E., 4 Rue Erasme L-1468 Luxembourg, R.C.S. Luxembourg C24.

C. ÚČTOVNÉ METÓDY A VŠEOBECNÉ ÚČTOVNÉ ZÁSADY

a) Východiská pre zostavenie účtovnej závierky

Účtovná závierka Spoločnosti bola zostavená za predpokladu nepretržitého trvania jej činnosti v súlade so zákonom o účtovníctve platným v Slovenskej republike a nadväzujúcimi postupmi účtovania.

Spoločnosť pôsobí v sektore, ktorý nebol vypuknutím pandémie COVID-19 významne ovplyvnený. Spoločnosť vykázala stabilné predaje a jej činnosť vrátane dodávok bola neprerušená. Na základe verejne dostupných informácií ku dňu zostavenia účtovnej závierky vedenie Spoločnosti posúdilo potenciálny vývoj pandémie a jeho očakávaný dopad na Spoločnosť a ekonomické prostredie, v ktorom Spoločnosť pôsobí, vrátane opatrení, ktoré už boli prijaté Slovenskou vládou.

Na základe aktuálne verejne dostupných informácií, aktuálne dosahovaných kľúčových indikátorov výkonnosti Spoločnosti, ako i vzhľadom na kroky podniknuté vedením Spoločnosti, vedenie Spoločnosti nepredpokladá priamy okamžitý a výrazne nepriaznivý vplyv pandémie COVID - 19 na Spoločnosť, jej prevádzku, finančnú situáciu a prevádzkové výsledky.

Vedenie Spoločnosti však nemôže vylúčiť možnosť, že predĺženie obmedzeného režimu, stupňovanie závažnosti takýchto opatrení alebo následný nepriaznivý dopad takýchto opatrení na ekonomické prostredie, v ktorom Spoločnosť pôsobí, nebude mať nepriaznivý vplyv na Spoločnosť a jej finančnú situáciu a prevádzkové výsledky v strednodobom a dlhodobom horizonte. Vedenie Spoločnosti situáciu naďalej pozorne sleduje a bude na ňu reagovať s cieľom zmierniť dopad takýchto udalostí a okolností keď nastanú.

Peňažné údaje v účtovnej závierke sú uvedené v celých EUR, pokiaľ nie je určené inak.

Účtovné metódy a všeobecné účtovné zásady Spoločnosť aplikovala konzistentne odo dňa svojho vzniku, okrem zmien účtovných postupov opísaných v Poznámke C. bode b).

b) Zmena účtovných postupov

Spoločnosť doplnila svoje účtovné metódy a účtovné zásady v oblasti účtovania a prezentácie výnosov a nákladov súvisiacich so sprostredkovaným nákupom a predajom elektriny a plynu, ktoré boli prezentované v rámci spotrebovaných nákupov a tržieb z dodávky elektriny a plynu. Tieto transakcie sú už v bežnom účtovnom období prezentované ako nákup a predaj tovaru. Z tohto dôvodu, vybrané hodnoty v rámci účtovnej závierky za bezprostredne predchádzajúce účtovné obdobie nie sú porovnateľné.

Ak by táto zmena bola aplikovaná v predchádzajúcom účtovnom období, prezentácia by bola nasledovná:

Výkaz ziskov a strát	Číslo riadku	Stav pred zmenou prezentácie	Zmena prezentácie	Stav po zmene prezentácie
Tržby z predaja tovaru (604, 607)	03	0	37 659 194	37 659 194
Tržby z predaja vlastných výrobkov (601)	04	651 801 016	-37 659 194	614 141 822
Náklady vynaložené na obstaranie predaného tovaru (504,507)	11	0	37 623 850	37 623 850
Spotreba materiálu, energie a ostatných neskladovateľných dodávok (501, 502, 503)	12	326 346 434	-37 623 850	288 722 584

Táto zmena nemala žiadny vplyv na výsledok hospodárenia za účtovné obdobie alebo na vlastné imanie.

c) Použitie odhadov a úsudkov

Zostavenie účtovnej závierky si vyžaduje, aby manažment Spoločnosti urobil úsudky, odhady a predpoklady, ktoré ovplyvňujú aplikáciu účtovných metód a účtovných zásad a hodnotu vykazovaného majetku, záväzkov, výnosov a nákladov. Odhady a súvisiace predpoklady sú založené na minulých skúsenostiach a iných rozličných faktoroch, považovaných za primerané okolnostiam, na základe ktorých sa formuje východisko pre posúdenie účtovných hodnôt majetku a záväzkov, ktoré nie sú zrejmé z iných zdrojov. Skutočné výsledky sa preto môžu líšiť od odhadov.

Odhady a základné predpoklady sú neustále prehodnocované a korekcie účtovných odhadov sú zaúčtované v období, v ktorom je odhad korigovaný, ak korekcia ovplyvňuje iba toto obdobie alebo v období korekcie a v budúcich obdobiach, ak korekcia ovplyvňuje toto aj budúce obdobia.

Informácie o významných oblastiach neistoty odhadov a kritických úsudkov pri používaní účtovných postupov, ktoré majú najvýznamnejší vplyv na sumu vykázanú v účtovnej závierke, sú popísané nižšie.

Odhad nevyfakturovanej elektriny

Pre vykázanie výnosov generovaných zákazníkmi, u ktorých nie je spotreba energie meraná ku koncu účtovného obdobia, hlavne zákazníci odoberajúci elektrickú energiu na nízkom napätí, musí byť ku dňu, ku ktorému sa zostavuje účtovná závierka vytvorený odhad na dodanú, ale nevyfakturovanú elektrinu.

Spoločnosť vytvorila model, ktorý umožňuje odhadnúť tieto výnosy s dostatočnou presnosťou a zabezpečí, že riziko vzniku významného rozdielu medzi predaným množstvom a vyplývajúcim odhadovaným výnosom, nie je významné. Viac informácií o odhade nevyfakturovanej elektriny sa nachádza v Poznámke C. bod t).

d) Vklad časti podniku do Spoločnosti z materskej spoločnosti SSE Holding, a.s.

V rámci transakcie vkladu časti podniku bola k 1. januáru 2019 vložená do Spoločnosti časť materskej spoločnosti SSE Holding, a.s.. Vložená časť podniku predstavuje všetky činnosti a 291 zamestnancov súvisiacich s oblasťou nákupu a dodávky elektrickej energie a plynu, poskytovania energetických podporných služieb a projektov energetickej efektívnosti a s nimi súvisiacich zložiek podniku. Všeobecná hodnota vloženej časti podniku predstavujúca najmä nehmotný a hmotný majetok, pohľadávky a záväzky z obchodného a pracovno-právneho styku, ktoré súvisia s vloženou časťou podniku, bola k 1. januáru 2019 celkom 50 865 270 EUR. Táto transakcia sa uskutočnila na základe rozhodnutia valného zhromaždenia zo dňa 25. októbra 2018.

Transakcia mala vplyv na výnosy, náklady a výsledok hospodárenia Spoločnosti a materskej spoločnosti za rok 2019.

Detaily vloženého majetku a záväzkov boli nasledovné:

	Všeobecná hodnota majetku a záväzkov stanovená znalcom	**Pôvodná zostatková hodnota majetku a záväzkov**
MAJETOK		
Dlhodobý hmotný majetok	1 851 620	1 990 560
Dlhodobý nehmotný majetok	39 083 234	315 513
Majetok v operatívnej evidencii	62 904	-
Zásoby	527 123	527 123
Dlhodobé pohľadávky	1 933 338	1 933 338
Krátkodobé pohľadávky	63 577 610	62 138 636
Finančné účty	5 157 970	5 157 970
Spolu	**112 193 799**	**72 063 140**
ZÁVÄZKY		
Dlhodobé rezervy na záväzky a poplatky	1 682 115	1 682 115
Dlhodobé záväzky	485 156	485 156
Záväzky z obchodného styku a iné záväzky	59 161 262	59 161 262
Spolu	**61 328 533**	**61 328 533**
Spolu majetok a záväzky	**50 865 266**	**10 734 607**
Hodnota majetku a záväzkov vložených do Spoločnosti k 1. januáru 2019 po zaokrúhlení	50 865 270	
Zvýšenie základného imania a zákonného rezervného fondu vkladom časti podniku - Uznaná hodnota vkladu	41 972 500	
Záporný goodwill	8 892 770	

V rámci dlhodobého nehmotného majetku bol vykázaný zákaznícky kmeň vo všeobecnej hodnote 33 606 860 EUR, ochranné známky v sumárnej hodnote 4 983 200 EUR a softvér vo všeobecnej hodnote 493 174 EUR. Záporný goodwill bol jednorazovo odpísaný v roku 2019 v plnej výške s pozitívnym dopadom na výsledok hospodárenia Spoločnosti.

e) Dlhodobý nehmotný majetok a dlhodobý hmotný majetok

Dlhodobý majetok nakupovaný sa oceňuje obstarávacou cenou, ktorá zahrňuje cenu obstarania a náklady súvisiace s obstaraním (clo, prepravu, montáž, poistné a pod.), zníženú o dobropisy, skontá, rabaty, zľavy z ceny, bonusy a pod.

Súčasťou obstarávacej ceny dlhodobého hmotného majetku nie sú úroky z cudzích zdrojov ani realizované kurzové rozdiely, ktoré vznikli do momentu uvedenia dlhodobého majetku do používania.

Dlhodobý nehmotný majetok sa odpisuje podľa odpisového plánu, ktorý bol zostavený na základe predpokladanej doby jeho používania zodpovedajúcej spotrebe budúcich ekonomických úžitkov z majetku. Odpisovať sa začína mesiacom uvedenia majetku do používania. Drobný dlhodobý nehmotný majetok, ktorého obstarávacia cena (resp. vlastné náklady) neprevýši 2 400 EUR, sa odpisuje jednorazovo pri uvedení do používania.

Predpokladaná doba používania, metóda odpisovania a odpisová sadzba sú uvedené v nasledujúcej tabuľke:

	Predpokladaná doba používania v rokoch	**Metóda odpisovania**	**Ročná odpisová sadzba v %**
Softvér	1 - 8	lineárna	12,5 - 100,0
Oceniteľné práva (Zákaznícky kmeň)	15	lineárna	6,7
Oceniteľné práva (Ochranné známky)	10	lineárna	10,0

Metódy odpisovania, doby použiteľnosti a zostatkové hodnoty sa prehodnocujú ku dňu, ku ktorému sa zostavuje účtovná závierka, a ak je to potrebné, urobia sa úpravy.

Odpisy dlhodobého hmotného majetku sú stanovené vychádzajúc z predpokladanej doby jeho používania a predpokladaného priebehu jeho opotrebenia. Odpisovať sa začína mesiacom uvedenia majetku do používania. Drobný dlhodobý hmotný majetok, ktorého obstarávacia cena (resp. vlastné náklady) je 1 700 EUR a nižšia, sa odpisuje jednorazovo pri uvedení do používania.

Predpokladaná doba používania, metóda odpisovania a odpisová sadzba sú uvedené v nasledujúcej tabuľke:

	Predpokladaná doba používania v rokoch	**Metóda odpisovania**	**Ročná odpisová sadzba v %**
Stavby	5 - 12	lineárna	8,3 – 20,0
Stroje, prístroje a zariadenia	1 - 12	lineárna	8,3 – 100,0

Metódy odpisovania, doby použiteľnosti a zostatkové hodnoty sa prehodnocujú ku dňu, ku ktorému sa zostavuje účtovná závierka, a ak je to potrebné, urobia sa úpravy.

Posúdenie zníženia hodnoty majetku

Opravné položky sa tvoria na základe zásady opatrnosti, ak je opodstatnené predpokladať, že došlo k zníženiu hodnoty majetku oproti jeho oceneniu v účtovníctve. Opravná položka sa účtuje v sume opodstatneného predpokladu zníženia hodnoty majetku oproti jeho oceneniu v účtovníctve.

Faktory, ktoré sú považované za dôležité pri posudzovaní zníženia hodnoty majetku sú:
- technologický pokrok,
- významne nedostatočné prevádzkové výsledky v porovnaní s historickými alebo plánovanými prevádzkovými výsledkami,
- významné zmeny v spôsobe použitia majetku Spoločnosti alebo celkovej zmeny stratégie Spoločnosti,
- zastaralosť produktov.

f) Goodwill

Goodwill sa účtuje pri kúpe alebo vklade časti podniku alebo jeho časti, ak je kúpna cena alebo uznaná hodnota vkladu a iných príspevkov vyššia ako je reálna hodnota jednotlivých zložiek majetku a záväzkov, ktorou sa tento majetok a záväzky ocenia v účtovníctve kupujúceho alebo prijímateľa vkladu a iných príspevkov. Záporný goodwill sa zaúčtuje v prospech účtu 015 – Goodwill. Vzniknutý záporný goodwill sa jednorazovo odpíše v prospech účtu 551 – Odpisy dlhodobého nehmotného majetku so súvzťažným zápisom na ťarchu účtu 075 – Oprávky ku goodwillu.

g) Zásoby

Zásoby sa oceňujú nižšou z nasledujúcich hodnôt: obstarávacou cenou (nakupované zásoby) alebo vlastnými nákladmi (zásoby vytvorené vlastnou činnosťou), alebo čistou realizačnou hodnotou.

Obstarávacia cena zahŕňa cenu, za ktorú sa zásoby obstarali a náklady súvisiace s obstaraním (clo, prepravu, poistné, provízie, a pod.), zníženú o dobropisy, skontá, rabaty, zľavy z ceny, bonusy a pod. Úroky z úverov nie sú súčasťou obstarávacej ceny.

Čistá realizačná hodnota je predpokladaná predajná cena zásob znížená o predpokladané náklady na ich dokončenie a o predpokladané náklady súvisiace s ich predajom.

Zníženie hodnoty zásob sa zohľadňuje vytvorením opravnej položky.

h) Oceniteľné práva

Oceniteľné práva predstavujú zákaznícky kmeň a ochranné známky Spoločnosti, ocenené reálnou hodnotou ku dňu vkladu činností a zamestnancov súvisiacich s oblasťou nákupu a dodávky elektrickej energie a plynu, poskytovania energetických podporných služieb a projektov energetickej efektívnosti a s nimi súvisiacich zložiek podniku.

i) Pohľadávky

Pohľadávky sa pri ich vzniku oceňujú ich menovitou hodnotou. Opravná položka sa vytvára k pochybným a nedobytným pohľadávkam, kde existuje riziko nevymožiteľnosti pohľadávok.

Opravná položka k pohľadávkam z obchodného styku sa vytvára vtedy, ak existuje objektívny dôkaz o tom, že Spoločnosť nebude schopná inkasovať všetky splatné sumy podľa pôvodne dohodnutých podmienok. Významné finančné problémy dlžníka, pravdepodobnosť, že dlžník vstúpi do konkurzu alebo finančnej reštrukturalizácie alebo akékoľvek omeškanie v splatnosti pohľadávky sú indikátory, že obchodné pohľadávky sú znehodnotené.

Spoločnosť sleduje výšku pohľadávok a prehodnocuje opravné položky pre znehodnotené pohľadávky na mesačnej báze.

j) Finančné účty

Ako finančné účty sú vykázané peniaze v pokladnici a účty v bankách. Účtami v bankách môže Spoločnosť voľne disponovať. V rámci konsolidovaného celku SSE Holding, a.s. je zavedený spôsob prerozdeľovania finančných prostriedkov prostredníctvom cash-poolingu.

k) Náklady budúcich období a príjmy budúcich období

Náklady budúcich období a príjmy budúcich období sú vykázané vo výške, ktorá je potrebná na dodržanie zásady vecnej a časovej súvislosti s účtovným obdobím.

l) Rezervy

Rezerva je záväzok predstavujúci existujúcu povinnosť Spoločnosti, ktorá vznikla z minulých udalostí a je pravdepodobné, že v budúcnosti zníži jej ekonomické úžitky. Rezervy sú záväzky s neurčitým časovým vymedzením alebo výškou a oceňujú sa odhadom v sume potrebnej na splnenie existujúcej povinnosti ku dňu, ku ktorému sa zostavuje účtovná závierka.

Spoločnosť vytvorila rezervy na mzdy za nevyčerpanú dovolenku vrátane sociálneho zabezpečenia, odmeny pracovníkom a štatutárnym orgánom, nevyfakturované dodávky a na zamestnanecké požitky v zmysle Zákonníka práce a kolektívnej zmluvy (odchodné do dôchodku a jubilejné odmeny).

Tvorba rezervy sa účtuje na vecne príslušný nákladový alebo majetkový účet, ku ktorému záväzok prislúcha. Použitie rezervy sa účtuje na ťarchu vecne príslušného účtu rezerv so súvzťažným zápisom v prospech vecne príslušného účtu záväzkov. Rozpustenie nepotrebnej rezervy alebo jej časti sa účtuje opačným účtovným zápisom ako sa účtovala tvorba rezervy.

Tvorba rezervy na bonusy, rabaty, skontá a vrátenie kúpnej ceny pri reklamácii sa účtuje ako zníženie pôvodne dosiahnutých výnosov so súvzťažným zápisom v prospech účtu rezerv.

m) Záväzky

Záväzky pri ich vzniku sa oceňujú menovitou hodnotou. Záväzky pri ich prevzatí sa oceňujú obstarávacou cenou. Ak sa pri inventarizácii zistí, že suma záväzkov je iná ako ich výška v účtovníctve, uvedú sa záväzky v účtovníctve a v účtovnej závierke v tomto zistenom ocenení.

n) Zamestnanecké požitky

Platy, mzdy, príspevky do štátnych dôchodkových a poistných fondov, platená ročná dovolenka a platená zdravotná dovolenka, bonusy a ostatné nepeňažné požitky (napr. zdravotná starostlivosť) sa účtujú v účtovnom období, v ktorom ich zamestnanci Spoločnosti využili.

Dôchodkový program s vopred stanoveným dôchodkovým plnením

V prípade programu s vopred stanoveným dôchodkovým plnením je stanovená výška plnenia, ktorú zamestnanec pri odchode do dôchodku dostane. Výška plnenia závisí od viacerých faktorov, akými sú napr. vek, počet odpracovaných rokov či mzda.

Minimálna požiadavka Zákonníka práce na príspevok pri odchode do starobného dôchodku je vo výške jednej priemernej mesačnej mzdy. Na základe Podnikovej kolektívnej zmluvy s odbormi platnej do roku 2022 vrátane je Spoločnosť povinná vyplatiť zamestnancom pri odchode do dôchodku v závislosti od počtu odpracovaných rokov nasledovne:

Počet odpracovaných rokov	Počet priemerných mesačných platov na rok 2020
do 10 rokov vrátane	2
nad 10 do 15 rokov	4
nad 15 do 20 rokov	5
nad 20 do 25 rokov	6
nad 25 rokov	7

Minimálna požiadavka Zákonníka práce, jeden priemerný mesačný plat, je zahrnutá v hore uvedených násobkoch.

Spoločnosť vytvára aj rezervy na významné pracovné jubileá, ktoré sú upravené v Podnikovej kolektívnej zmluve Spoločnosti platnej do roku 2022 vrátane, nasledovne – pri dosiahnutí pracovného jubilea 25 rokov je zamestnancovi priznaná odmena vo výške základnej tarifnej mzdy.

Pri dosiahnutí životného jubilea 50 rokov je zamestnancovi v závislosti od počtu odpracovaných rokov priznaná odmena:

Počet odpracovaných rokov	Príspevok v EUR
do 5 rokov vrátane	40% základnej tarifnej mzdy
nad 5 do 10 rokov	60% základnej tarifnej mzdy
nad 10 do 15 rokov	80% základnej tarifnej mzdy
nad 15 do 20 rokov	100% základnej tarifnej mzdy
nad 20 rokov	110% základnej tarifnej mzdy

Spoločnosť vzbudila na strane zamestnancov očakávania, že bude pokračovať v poskytovaní požitkov. Podľa usúdenia vedenia Spoločnosti nie je prerušenie ich poskytovania v súčasnosti realistické.

Záväzok týkajúci sa dôchodkového programu s vopred stanoveným dôchodkovým plnením je vyjadrený v jeho súčasnej hodnote k súvahovému dňu spolu s úpravami vyplývajúcimi z nezrealizovaných matematicko-poistných ziskov alebo strát a nákladmi minulej služby. Uvedený záväzok je prepočítaný raz ročne, metódou diskontovania odhadovaných peňažných tokov pri úrokovej miere 0,00 – 0,65%, pre roky 2021 - 2066.

Poistno-matematické zisky alebo straty vznikajúce z úprav a zmien v poistno-matematických predpokladoch sa účtujú do výkazu ziskov a strát okamžite. Zmeny v dôchodkovom pláne sa účtujú do výkazu ziskov a strát okamžite.

Hlavné poistno-matematické predpoklady použité na výpočet záväzku týkajúceho sa dôchodkového programu sú nasledovné:

Počet zamestnancov k 31. decembru 2020	336
Percento zamestnancov, ktorí ukončia zamestnanecký pomer so Spoločnosťou pred odchodom do dôchodku (miera ukončenia)	2,24% p.a.
Predpoklad zvýšenia miezd	
- krátkodobý (do roku 2020)	0,60% p.a.
- dlhodobý (po roku 2020)	1,90% p.a.
Dlhodobá inflácia	1,90% p.a.

o) Splatná daň z príjmu

Daň z príjmov sa účtuje do nákladov Spoločnosti v období vzniku daňovej povinnosti a vo výkaze ziskov a strát Spoločnosti je vypočítaná zo základu vyplývajúceho z hospodárskeho výsledku pred zdanením, ktorý bol upravený o pripočítateľné a odpočítateľné položky z titulu trvalých a dočasných úprav daňového základu a umorenia straty. Daňový záväzok je uvedený po znížení o preddavky na daň z príjmov, ktoré Spoločnosť uhradila v priebehu roka. V prípade, že uhradené preddavky na daň z príjmu v priebehu roka sú vyššie ako daňová povinnosť za tento rok, Spoločnosť vykazuje výslednú daňovú pohľadávku.

p) Odložená daň z príjmu

Odložená daň z príjmu vyplýva z:

a) dočasných rozdielov medzi účtovnou hodnotou majetku a účtovnou hodnotou záväzkov vykázanou v súvahe a ich daňovou základňou,
b) možnosti umorovať daňovú stratu v budúcnosti, pod ktorou sa rozumie možnosť odpočítať daňovú stratu od základu dane v budúcnosti,
c) možnosť previesť nevyužité daňové odpočty a iné daňové nároky do budúcich období.

O odloženej daňovej pohľadávke z odpočítateľných dočasných rozdielov, z nevyužitých daňových strát a nevyužitých daňových odpočtov a iných daňových nárokov sa účtuje len vtedy, ak je pravdepodobné, že budúci základ dane, voči ktorému ich bude možné využiť, je dosiahnuteľný. Odložená daňová pohľadávka sa preveruje ku každému dňu, ku ktorému sa zostavuje účtovná závierka a znižuje sa vo výške, v akej je nepravdepodobné, že základ dane z príjmov bude dosiahnutý. Pri výpočte odloženej dane sa použije sadzba dane z príjmov, o ktorej sa predpokladá, že bude platiť v čase vyrovnania odloženej dane.

V súvahe sa odložená daňová pohľadávka a odložený daňový záväzok vykazujú samostatne. Ak sa vzťahujú na odloženú daň z príjmov toho istého daňovníka a ide o ten istý daňový úrad, môže sa vykázať len výsledný zostatok účtu 481 – Odložený daňový záväzok a odložená daňová pohľadávka.

q) Výdavky budúcich období a výnosy budúcich období

Výdavky budúcich období a výnosy budúcich období sú vykázané vo výške, ktorá je potrebná na dodržanie zásady vecnej a časovej súvislosti s účtovným obdobím.

r) Finančný a operatívny prenájom (Spoločnosť je prenajímateľ)

Finančný prenájom je obstaranie dlhodobého hmotného majetku na základe nájomnej zmluvy s dojednaným právom kúpy prenajatej veci za dohodnuté platby počas dohodnutej doby nájmu. Majetok prenajatý formou finančného prenájmu vykazuje ako svoj majetok a odpisuje ho jeho nájomca, nie vlastník.

Súčasťou dohodnutých platieb je aj kúpna cena, za ktorú na konci dohodnutej doby finančného prenájmu prechádza vlastnícke právo k prenajatému majetku z prenajímateľa na nájomcu. Dohodnutá doba nájmu je najmenej 60 % doby odpisovania podľa daňových predpisov.

V deň odovzdania majetku nájomcovi sa v účtovníctve prenajímateľa účtuje pohľadávka z nájmu na účet 374 – Pohľadávky z nájmu vo výške dohodnutých platieb znížených o nerealizované finančné výnosy so súvzťažným zápisom v prospech príslušného účtu výnosov. Vyradenie prenajatého majetku z účtovníctva prenajímateľa sa účtuje na ťarchu príslušného účtu nákladov so súvzťažným zápisom v prospech príslušného účtu majetku.

Platba nájomného je alokovaná medzi splátku istiny a finančné výnosy, vypočítané metódou efektívnej úrokovej miery. Finančné výnosy sa účtujú na ťarchu účtu 662 – Úroky.

Majetok prenajatý na základe operatívneho prenájmu vykazuje ako svoj majetok jeho vlastník, nie nájomca. Prenájom majetku formou operatívneho leasingu sa účtuje do výnosov priebežne počas doby trvania leasingovej zmluvy.

s) Cudzia mena

Majetok a záväzky vyjadrené v cudzej mene sa ku dňu uskutočnenia účtovného prípadu prepočítavajú na menu euro referenčným výmenným kurzom určeným a vyhláseným Európskou centrálnou bankou alebo Národnou bankou Slovenska v deň predchádzajúci dňu uskutočnenia účtovného prípadu (ďalej ako referenčný kurz).

Na ocenenie prírastku cudzej meny nakúpenej za euro sa použije kurz, za ktorý bola táto cudzia mena nakúpená.

Na ocenenie prírastku cudzej meny nakúpenej za inú cudziu menu sa použije hodnota inej cudzej meny v eurách alebo na ocenenie prírastku cudzej meny v eurách sa použije referenčný kurz v deň uzavretia obchodu.

Na úbytok rovnakej cudzej meny v hotovosti alebo z devízového účtu sa na prepočet cudzej meny na eurá použije referenčný výmenný kurz určený a vyhlásený Európskou centrálnou bankou alebo Národnou bankou Slovenska v deň predchádzajúci dňu uskutočnenia účtovného prípadu.

Majetok a záväzky vyjadrené v cudzej mene (okrem prijatých a poskytnutých preddavkov) sa ku dňu, ku ktorému sa zostavuje účtovná závierka, prepočítavajú na menu euro referenčným výmenným kurzom určeným a vyhláseným Európskou centrálnou bankou alebo Národnou bankou Slovenska v deň, ku ktorému sa zostavuje účtovná závierka, a účtujú sa s vplyvom na výsledok hospodárenia.

t) Vykazovanie výnosov

Výnosy Spoločnosti tvoria najmä tržby z dodávky elektriny a plynu, tržby z poskytovania energetických podporných služieb a projektov energetickej efektívnosti a tržby za poskytnuté služby v rámci konsolidovaného celku SSE Holding, a.s.
Výnosy z predaja služieb sa vykazujú v účtovnom období, v ktorom boli služby poskytnuté s ohľadom na stav rozpracovanosti danej služby. Tento je zistený na základe skutočne poskytnutých služieb ako pomernej časti k celkovému rozsahu dohodnutých služieb.

Výnosy z predaja elektriny a plynu sa vykazujú v momente, keď je elektrina a plyn dodaný zákazníkovi. Meranie spotreby a fakturácia veľkoodberateľom sa uskutočňuje na mesačnej báze. Meranie a konečné vyúčtovanie s fakturáciou u maloodberateľov (domácnosti a malé podniky s ročnou spotrebou elektriny do 30 MWh a ročnou spotrebou plynu do 100 MWh) sa uskutočňuje na ročnej báze.

Tržby z predaja elektriny na spotovom trhu predstavujú predovšetkým výnosy z predaja prebytku elektriny. Prebytok vzniká v dôsledku neočakávanej krátkodobej odchýlky v spotrebných diagramoch. Súčasťou tržieb sú tiež poplatky platené stálymi zákazníkmi za odchýlky od ich plánovanej spotrebnej krivky.

Spoločnosť fakturuje distribúciu elektrickej energie, ktorá je poskytnutá od sesterskej spoločnosti Stredoslovenská distribučná, a.s. a iných distribučných spoločností, konečnému zákazníkovi zvyčajne spolu s cenou elektrickej energie predovšetkým formou tzv. integrovanej zmluvy (cena za elektrickú energiu je konečnému zákazníkovi fakturovaná spolu s distribučným poplatkom a Tarifou za prevádzkovanie systému a Tarifou za systémové služby). Výnos z distribúcie je fakturovaný v rovnakej výške ako náklad za distribúciu v hodnote 326 011 692 EUR (2019: 318 229 994 EUR).

Výnos z nevyfakturovanej, ale dodanej elektriny, predstavuje účtovný odhad založený na odhade dodávky elektriny v technických jednotkách (GWh) na nízkonapäťovej úrovni a jej ceny. Odhad dodávky elektriny na tejto napäťovej úrovni vychádza z plánovanej ročnej spotreby na konkrétnom odbernom mieste a hodnoty príslušného typového diagramu odberu pre sadzbu, do ktorej je zaradené odberné miesto.

Výnosy sa vykazujú po odpočítaní dane z pridanej hodnoty, zliav a zrážok (rabaty, bonusy, skontá, dobropisy a pod.).

Úrokové výnosy sa vykazujú podľa princípu časového rozlíšenia v období, do ktorého patria, použitím metódy efektívnej úrokovej miery.

u) Porovnateľné údaje

Ak v dôsledku zmeny účtovných metód a účtovných zásad nie sú hodnoty za bezprostredne predchádzajúce účtovné obdobie v jednotlivých súčastiach účtovnej závierky porovnateľné, uvádza sa vysvetlenie o neporovnateľných hodnotách v poznámkach.

v) Oprava chýb minulých období

Ak Spoločnosť zistí v bežnom účtovnom období významnú chybu týkajúcu sa minulých účtovných období, opraví túto chybu na účtoch 428 - Nerozdelený zisk minulých rokov a 429 - Neuhradená strata minulých rokov, t. j. bez vplyvu na výsledok hospodárenia v bežnom účtovnom období. Opravy nevýznamných chýb minulých účtovných období sa účtujú v bežnom účtovnom období na príslušný nákladový alebo výnosový účet.

D. INFORMÁCIE K POLOŽKÁM NA STRANE AKTÍV SÚVAHY

1. Dlhodobý hmotný a dlhodobý nehmotný majetok

K 31. decembru 2020 Spoločnosť nemá založený v prospech svojich veriteľov žiadny dlhodobý majetok (k 31. decembru 2019 Spoločnosť nemala založený majetok v prospech svojich veriteľov).

Dlhodobý hmotný a dlhodobý nehmotný majetok nie je založený v prospech žiadnej tretej strany a Spoločnosť nemá obmedzené práva nakladať s týmto majetkom k 31. decembru 2020 (k 31. decembru 2019 Spoločnosť nemala založený majetok v prospech žiadnej tretej strany a nemala obmedzené práva nakladať s majetkom).

Dlhodobý hmotný majetok je poistený pre prípad škôd spôsobených živelnou pohromou až do výšky 2 007 000 EUR (2019: 2 651 000 EUR) a pre prípad škôd spôsobených krádežou, vlámaním alebo lúpežným prepadnutím do výšky 50 000 EUR (2019: 33 000 EUR).

Záporný goodwill súvisiaci s transakciou vkladu časti podniku (Poznámka C. bod d)) vo výške 8 892 770 EUR bol jednorazovo odpísaný v roku 2019 v plnej výške.

2. Finančné účty

V rámci konsolidovaného celku SSE Holding, a.s. je zavedený spôsob prerozdeľovania finančných prostriedkov prostredníctvom cash-poolingu. K 31. decembru 2020 Spoločnosť eviduje pohľadávku z cash-poolingu vo výške 24 087 034 EUR (k 31. decembru 2019: 14 519 512 EUR) a záväzok z cash-poolingu vo výške 2 374 200 EUR (k 31. decembru 2019: 2 500 840 EUR).

Spoločnosť má k 31. decembru 2020 dohodnuté povolené prečerpanie (kontokorent) na bežných účtoch v sume 10 000 000. EUR (k 31. decembru 2019: 0 EUR).

Zároveň má Spoločnosť k 31. decembru 2020 zriadené bankové záruky v Slovenskej sporiteľni v hodnote 5 845 000 EUR (k 31. decembru 2019: 0 EUR), ktoré čiastočne nahrádzajú hotovostné depozity u obchodných partnerov.

E. INFORMÁCIE K POLOŽKÁM NA STRANE PASÍV SÚVAHY

1. Vlastné imanie

Základné imanie Spoločnosti k 31. decembru 2020 tvorí 25 kmeňových akcií v nominálnej hodnote 1 000 EUR a 1 kmeňová akcia v nominálnej hodnote 34 975 000 EUR (k 31. decembru 2019: 25 kmeňových akcií v nominálnej hodnote 1 000 EUR a 1 kmeňová akcia v nominálnej hodnote 34 975 000 EUR). Celá výška základného imania bola plne splatená.

S účinnosťou od 1. januára 2019 bolo upísané základné imanie v hodnote 34 975 000 EUR zapísané v Obchodnom registri. Zároveň bolo základné imanie v uvedenej výške splatené.

2. Záväzky

Štruktúra záväzkov podľa zostatkovej doby splatnosti je uvedená v nasledujúcej tabuľke:

	31. 12. 2020	31. 12. 2019
Dlhodobé záväzky spolu	**849 324**	**1 256 845**
Záväzky zo sociálneho fondu	46 881	32 593
Záväzky so zostatkovou dobou splatnosti jeden rok až päť rokov	802 443	1 224 252
Krátkodobé záväzky spolu	**90 503 286**	**73 486 899**
Záväzky so zostatkovou dobou splatnosti do jedného roka vrátane	90 480 499	73 401 973
Záväzky po lehote splatnosti	22 787	84 926

3. Daň z príjmov

Spoločnosť je od 1. januára 2019 povinná platiť osobitný odvod v súlade so zákonom o osobitnom odvode z podnikania v regulovaných odvetviach.

Základom odvodu je výsledok hospodárenia pred zdanením vykázaný podľa slovenských postupov účtovania za účtovné obdobie vynásobený koeficientom. Koeficient na účel výpočtu základu odvodu sa vypočíta ako podiel výnosov z regulovanej činnosti k celkovým výnosom patriacich do účtovného obdobia, za ktoré bol vykázaný výsledok hospodárenia použitý na výpočet základu odvodu. Koeficient za rok 2020 je 0,50 (2019: 0,52). Sadzba odvodu pre roky 2019 a 2020 je 0,00545 za kalendárny mesiac, čo predstavuje 0,0654 (6,54%) za 12 mesiacov. Odvod sa počíta ako súčin sadzby odvodu a sumy základu odvodu. Odvod sa platí mesačne a podlieha ročnému zúčtovaniu.

Sadzby osobitného odvodu podľa novely z roku 2016 platia nasledovne:
0,00726 za mesiac (8,712% p.a.) pre roky 2017 - 2018,
0,00545 za mesiac (6,54% p.a.) pre roky 2019 - 2020,
0,00363 za mesiac (4,356% p.a.) pre rok 2021 a neskôr.

F. INFORMÁCIE O VÝHODÁCH ČLENOV ŠTATUTÁRNYCH ORGÁNOV

Členom štatutárneho orgánu, ani členom dozorných orgánov neboli v roku 2020 poskytnuté žiadne pôžičky, záruky alebo iné formy zabezpečenia, ani finančné prostriedky alebo iné plnenia na súkromné účely členov, ktoré sa vyúčtovávajú (v roku 2019: žiadne).

G. ÚDAJE NA PODSÚVAHOVÝCH ÚČTOCH

1. Majetok vzatý do prenájmu

K 31. decembru 2020 leasingová spoločnosť zabezpečuje služby operatívneho leasingu vozidiel do 3,5 tony v počte 57 kusov (2019: 58 vozidiel) a správu vozového parku pre 57 kusov vozidiel (2019: 58 vozidiel).

Rámcová zmluva s leasingovou spoločnosťou je uzatvorená na dobu 4 roky, po uplynutí ktorej sa po splnení stanovených podmienok uvedených v zmluve automaticky zmení na dobu neurčitú. Výpovedná lehota nájomnej zmluvy je pri službe operatívny leasing nových vozidiel 1 mesiac a správy vozového parku 3 mesiace.

Celkové náklady súvisiace s operatívnym prenájmom a správou vozového parku sú vo výške 293 852 EUR (2019: 273 084 EUR).

Spoločnosť má k 31. decembru 2020 v nájme energetický a neenergetický majetok (predovšetkým administratívne priestory, notebooky a PC, periférie), kde súvisiace celkové náklady predstavujú 895 551 EUR (2019: 907 400 EUR).

H. INÉ AKTÍVA A PASÍVA

1. Prípadné ďalšie záväzky

Zdanenie

Vzhľadom na to, že mnohé oblasti slovenského daňového práva doteraz neboli dostatočne overené praxou, existuje neistota v tom, ako ich budú daňové orgány aplikovať. Mieru tejto neistoty nie je možné kvantifikovať a zanikne až potom, keď budú k dispozícii právne precedensy prípadne oficiálne interpretácie príslušných orgánov. Vedenie Spoločnosti si nie je vedomé žiadnych okolností, v dôsledku ktorých by jej vznikol v budúcnosti významný náklad.

Zmluvné povinnosti

Spoločnosť k 31. decembru 2020 evidovala záväzky z objednávok zazmluvnených v roku 2020 s očakávaným termínom dodania v roku 2021 a neskôr vo výške 11 729 656 EUR (2019: 1 166 391 EUR), z toho záväzky zo zazmluvnených subdodávok hmotného a nehmotného majetku k 31. decembru 2020 predstavujú 30 000 EUR (2019: 150 000 EUR), zo zazmluvnených služieb 11 699 656 EUR (2019: 1 016 391 EUR).

Kúpa licencií

Spoločnosť a sesterská spoločnosť Stredoslovenská distribučná, a.s. uzatvorili v priebehu roku 2019 trojstrannú zmluvu o postúpení licencií k softvéru a jeho podpore so spoločnosťou SAP, na základe ktorej došlo k postúpeniu licencií k softvéru k 1. januáru 2020. Odplata za postúpenie licencií bola vo výške 602 457 EUR bez DPH.

Nákupné kontrakty (elektrická energia a plyn)

Výdavky zmluvne dohodnuté ku dňu, ku ktorému sa účtovná závierka zostavuje, avšak nevykázané v súvahe z kontraktov na nákup elektrickej energie a plynu na krytie predpokladaného predaja boli nasledovné:

	2020	2019
Nákupné kontrakty na rok 2020	-	275 942 653
Nákupné kontrakty na rok 2021	220 053 382	33 157 566
Nákupné kontrakty na rok 2022	33 788 803	17 028 971
Nákupné kontrakty na rok 2023 a neskôr	3 062 386	-
Spolu	**256 904 571**	**326 129 190**

I. SKUTOČNOSTI, KTORÉ NASTALI PO DNI, KU KTORÉMU SA ZOSTAVUJE ÚČTOVNÁ ZÁVIERKA, DO DŇA JEJ ZOSTAVENIA

Po 31. decembri 2020 nenastali také udalosti, ktoré by si vyžadovali zverejnenie alebo vykázanie v účtovnej závierke za rok 2020.