

# **VÝROČNÁ SPRÁVA**

**zostavená ku dňu 31.12.2020**

Podpisy členov štatutárneho orgánu účtovnej jednotky:

Ing. Igor Nemčok  
predseda predstavenstva

Ing. Gabriela Kolenkášová  
členka predstavenstva

Slovenská Ľupča, 31.05.2021

**OBSAH:**

1. Úvod
2. Základné údaje o družstve
3. Členská základňa družstva, majetkové účasti a počet zamestnancov
4. Vedenie družstva počas roka končiaceho sa 31.12.2020
5. Organizačná štruktúra k 31.12.2020
6. Vývoj a stav hospodárenia
7. Návrh na rozdelenie straty
8. Ostatné informácie
9. Predpokladaný budúci vývoj činnosti družstva na rok 2021
10. Správa nezávislého audítora o overení účtovnej závierky k 31. 12.2020
11. Účtovná závierka k 31.12.2020

## 1. Úvod

Družstvo má povinnosť auditu podľa § 19 zákona č.431/2002 Z.z. o účtovníctve v znení neskorších predpisov a preto má aj povinnosť vyhotoviť výročnú správu podľa § 20 zákona o účtovníctve.

Táto výročná správa podlieha tiež overeniu audítorom do jedného roka od skončenia účtovného obdobia. Táto výročná správa bude elektronicky uložená do registra účtovných závierok a jeho cestou aj do zbierky listín obchodného registra, tak ako to ustanovuje § 23 ods. 2 a § 23b ods. 4 zákona o účtovníctve.

## 2. Základné údaje o družstve

### *Vznik družstva*

Roľnícke družstvo HRON Slovenská Ľupča vzniklo v roku 1950. Zapísané do Obchodného registra Okresného súdu v Banskej Bystrici bolo 11.02.1950. Na zlučovacej členskej schôdzi dňa 28.12.1975 bolo uznesené zlúčenie JRD Úsvit Brusno, JRD 1.máj Medzibrod, JRD Vepor Slovenská Ľupča bez likvidácie do jednotného celku s názvom JRD Medzibrod so sídlom v Medzibrode. Terajší názov družstva – Roľnícke družstvo HRON Slovenská Ľupča- bol schválený členskou schôdzou a zapísaný do Obchodného registra Okresného súdu v Banskej Bystrici dňa 23.12.1991. V roku 1992 v súlade so zákonom 42/1992 Zb. bol vypracovaný a schválený transformačný projekt upravujúci majetkové vzťahy a vysporiadanie majetkových nárokov v družstve. Družstvo prešlo transformačným procesom a v nezmenenej podobe pokračuje vo svojej činnosti dodnes.

### *Identifikačné údaje*

Obchodné meno.	Roľnícke družstvo HRON Slovenská Ľupča
Sídlo:	976 13 Slovenská Ľupča 1094
IČO:	00189219
DIČ:	2020451543
IČ DPH:	SK2020451543
Bankové spojenie:	Tatra banka, a.s. Banská Bystrica
IBAN:	SK15 1100 0000 0026 2813 1523

Družstvo je zapísané v Obchodnom registri Okresného súdu v Banskej Bystrici, oddiel Dr, vložka číslo: 64/S

e-mail: [rdhron@rdhron.sk](mailto:rdhron@rdhron.sk)

internet: [www.rdhron.sk](http://www.rdhron.sk)

### ***Predmet činnosti***

Hlavnými činnosťami družstva sú:

- poľnohospodárska výroba
- ťažba a predaj štrkopieskov a kameňa
- vnútroštátna nákladná cestná doprava

### **3. Členská základňa družstva, majetkové účasti a počet zamestnancov**

Družstvo malo k 31.12.2020 131 členov, z toho pracujúcich členov 8

Základný členský vklad družstva je: 445,- EUR pre fyzickú osobu  
81.880,- EUR pre právnickú osobu

Družstvo má jedného člena s majetkovou účasťou nad 50%

Zapísané základné imanie družstva v Obchodnom registri k 31.12.2020 je 1 250 EUR

Družstvom vydané družstevné podielnické listy v súlade so Zákonom č.264/1995 Z.Z. (novela Zákona č. 42/1992 Zb) k 31.12.2020 vlastní:

- o členovia 13 447 ks
- o oprávnené osoby 12 130 ks

Družstvo malo k 31.12.2020 33 zamestnancov, z toho 3 vedúcich zamestnancov.

Členstvá v inštitúciách a asociáciách:

- o člen Regionálnej poľnohospodárskej a potravinárskej komory
- o člen Zväzu chovateľov oviec a kôz na Slovensku - družstvo

#### **4. Vedenie družstva počas roka končiaceho sa 31.12.2020**

**Predstavenstvo:**

Ing. Igor Nemčok	predseda
Róbert Žatko	podpredseda
Ing. Gabriela Kolenkášová	člen
Ing. Lucia Kočická	člen
Ing. Peter Lukáč	člen

**Kontrolná komisia:**

Ing. Elena Dávidová	predseda
Igor Švec	člen
Ing. Silvia Tešínska	člen
Božena Zemanová	člen
Tibor Lipka	člen

## 5. Organizačná štruktúra k 31.12.2020

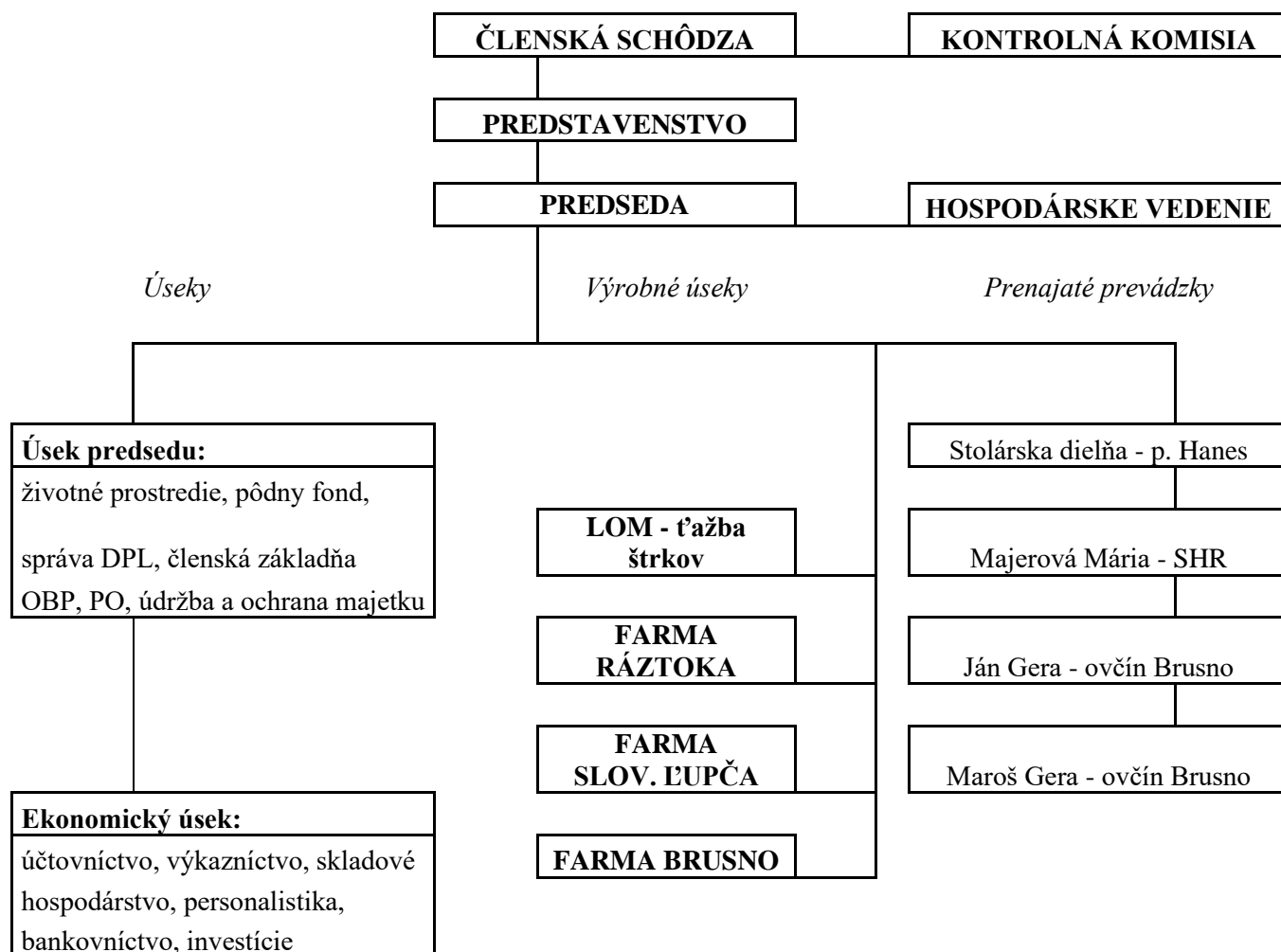

## 6. Vývoj a stav hospodárenia

### a/ Výsledky rastlinnej výroby

Družstvo v roku 2020 hospodáril na 1.084,48 ha poľnohospodárskej pôdy. Z celkovej výmery tvorí orná pôda 283,37 ha a TTP 801,11 ha. Na Farme v Slovenskej Ľupči obhospodarujeme 656,74 ha, na Farme Ráztoka 208,74 ha a na Farme Brusno 219 ha poľnohospodárskej pôdy.

### Úrody hlavných plodín

Plodina	úroda v tonách za rok 2020
pšenica ozimná	182,56
jačmeň ozimný	65,00
slama pšeničná	118,00
slama jačmenná	42,90
kukurica na siláž	6211,50
CCM kukurica	216,50
trávna a lucernová senáž	2438,75
seno balíky	333,82

### Vlastné náklady vynaložené na 1 tonu výrobkov rastlinnej výroby

Výrobok RV	vlastné náklady na tonu v €
pšenica ozimná	189,31
jačmeň ozimný	198,27
slama pšeničná	51,68
slama jačmenná	53,01
kukurica na siláž	27,44
CCM kukurica	81,19
senáž	44,21
seno balíky	65,34

V rastlinnej výrobe, ktorá vzhľadom k polohe družstva je zameraná na výrobu objemových krmív a jadrových krmív pre potreby živočíšnej výroby sme dosiahli v roku 2020 dobré výsledky v pestovaní krmných plodín – hlavne kukurice na siláž a kukurice CCM. Podobne sme boli sebestační aj vo výrobe objemových krmív, i napriek nadmerným zrážkam v roku 2020. Rozbory objemových krmív potvrdili dobrú kvalitu. Výpovednou hodnotou kvality objemových krmív je dosiahnutá úžitkovosť chovaných hospodárskych zvierat. V pestovaní obilnín sme dosiahli priemerný výnos 5,268 tony na ha a u ozimného jačmeňa sme dosiahli výnos na 1 ha 5,872 tony.

**b/ Výsledky živočíšnej výroby**

Stavy hospodárskych zvierat a ich úžitkovosť k 31.12.2020

Druh zvierat	Farma Slovenská Ľupča	Farma Ráztoka a Brusno
Dojnice	194 ks	
- ročná dojivosť	6251 l/ks	
- denná dojivosť	17,13 l/ks	
Teľatá do 3 mesiacov	36 ks	
- hmotnostné prírastky	0,802 kg	
Teľatá od 3 do 6 mesiacov	16 ks	
- hmotnostné prírastky	1,232 kg	
Jalovice do 1 roka	22ks	
Jalovice do 2 rokov	79 ks	
Vysokoteľné jalovice	67 ks	
Bahnice		418 ks
- ročná dojivosť		235 l /ks
- denná dojivosť		0,643 l/ks
Jahňatá – narodenie		636 ks
Jarky		459 ks
Plemenné barany		20 ks

V roku 2020 podľa zámeru sme boli pripravení ukončiť chov dojníc, čomu bola prispôbená celá živočíšna výroba, vrátane prevodu teľných jalovíc do stavu kráv. Počítalo sa, že budeme zabezpečovať odchov vysokoteľných jalovíc pre Poľnohospodárske družstvo Ďumbier v Brezne. Tento zámer sa v roku 2020 neuskutočnil. Preto sme postupne začali opäť navyšovať počty dojníc, až na konečný stav 194 kusov. Dosiahla sa úžitkovosť 6 251 litrov na dojnicu a celková produkcia surového kravského mlieka sa dosiahla 1 106 261 litrov., čo je o 98 tis. litrov surového kravského mlieka menej ako v roku 2019.

V chove oviec sa neustále prejavujú problémy v nedostatku pracovnej sily, preto náš zámer navýšiť stavy oviec sa nenaplnil ani v roku 2020 a počty oviec zostali na úrovni minulých rokov. Úžitkovosť bahníc bola na úrovni 235 litrov. Celková produkcia ovčieho mlieka za rok 2020 bola 133 247 litrov.

**c/ Výsledky hospodárenia**

V roku 2020 dosiahlo družstvo hospodársky výsledok stratu vo výške -155 530,43 €. Celkové náklady na hospodársku činnosť predstavovali výšku 1 972 tis. € a celkové výnosy na hospodársku činnosť boli vo výške 1.833 tis. €. Náklady na finančnú činnosť boli vo výške 14 tis. € a výnosy na finančnú činnosť boli vo výške 2 tis. €. Družstvo v roku 2020 má vo výsledku hospodárenia zúčtované dotácie v celkovej

výške 493 tis. €. Odpisy družstva za rok 2020 boli v celkovej výške 276 tis. €. Družstvo v roku 2020 obstaralo investície v celkovej hodnote 230 tis. €. Nakúpili sa stroje v hodnote 47 tis. € pre rastlinnú a živočíšnu výrobu. V živočíšnej výrobe sa investovalo do nákupu zvierat základného stáda vo výške 10 tis. €, vlastný odchov zvierat základného stáda bol vo výške 173 tis. €

Na všetkých prevádzkach družstva sa neustále prejavuje nárast osobných nákladov z dôvodu každoročného zvyšovania minimálnej mzdy a zavedenia príplatkov v zmysle novely Zákonníka práce, hoci realizačné ceny poľnohospodárskych výrobkov stagnujú alebo aj klesajú. Družstvo sa naďalej snaží znižovať prevádzkové náklady na všetkých svojich prevádzkach.

Vo všetkých oblastiach výroby cítime pozitívny vplyv vstupu Poľnohospodárskeho družstva Ďumbier za člena nášho družstva v roku 2017. V ďalšom období chceme udržať trend hospodárenia so zameraním na udržanie ziskovosti a efektívnosti výroby družstva. Nástupom nového vedenia družstva sa naplno prejavili strategické rozhodnutia v oblasti investícií a veľmi dobré odberateľsko – dodávateľské vzťahy.

Celý rok 2020 bol poznačený pandémiou COVID – 19, najmä pri odbyte ovčieho mlieka na začiatku sezóny ako aj pri cene predávaného ovčieho mlieka. Úplne sa zastavil cestovný ruch na Liptove, ktorý je našim hlavným odberateľom predsezónneho ovčieho mlieka. Predaj kukuričnej siláže nebol vôbec zrealizovaný z dôvodu postupného úpadku viacerých bioplynových staníc na Slovensku. Trh s kukuričnou silážou úplne zastal a naša produkcia určená na predaj do BPS zostala uskladnená v silážnych jamách. Pandémia sa prejavila aj v odvetví stavebníctva, čo sa negatívne prejavilo pri odbyte štrkov.

Hlavným dôvodom dosiahnutia nepriaznivého hospodárskeho výsledku bola nižšia výroba surového kravského mlieka a jeho pretrvávajúca až klesajúca realizačná cena, problémy s odbytom a cenou ovčieho mlieka, opatrenia v súvislosti s pandémiou COVID – 19, výpadok tržieb nepredanej kukuričnej siláže a tiež poníženie vyplatených dotácií o 51 tis. €, kde dôvodom bolo prečerpanie podpôr v prvých šiestich rokoch plánovacieho obdobia v rámci celej Slovenskej republiky.

#### *Farma Slovenská Ľupča – chov hovädzieho dobytku*

Na farme Slovenská Ľupča sa dosiahla strata vo výške -15 tis. €. Celkové prevádzkové výnosy boli vo výške 1.295 tis. €. Tržby za surové kravské mlieko boli vo výške 356 tis.€ a tržby za predané zvieratá 39 tis.€. Tržby za obilniny boli vo výške 26 tis. € a tržby za objemové krmivá predstavovali výšku 59 tis. €. Tržby za služby boli vo výške 71 tis. €. Dotácie na Farmu Slovenská Ľupča boli výške 290 tis. €. Celkové prevádzkové náklady boli vo výške 1.310 tis. €. Náklady na nakúpené krmivá boli vo výške 165 tis. € a náklady na vlastné krmivá boli vo výške 211 tis. €. Náklady na osivá predstavovali 24 tis. €, náklady na hnojivá a chemické ochranné prostriedkov boli vo výške 34 tis. €. Náklady na motorovú naftu a oleje boli vo výške 57 tis. €. Odpisy na tejto prevádzke boli vo výške 189 tis. €. Priemerná realizačná cena surového kravského mlieka za rok 2020 bola 0,3308 € za 1 liter mlieka. Na farme Slovenská Ľupča sa pripravoval návrh na postupné ukončenie chovu dojníc a nahradenie týchto

## Výročná správa za rok 2020

odchovom jalovic pre PD Ďumbier Brezno v počte 380 ks. Vyrad'ovanie dojníc bolo aj z tohto dôvodu intenzívnejšie, tento zámer sa však v roku 2020 neuskutočnil a ku koncu roku 2020 sme znovu začali navyšovať stavy dojníc. S týmto zámerom sa však naďalej počíta v najbližších rokoch.

### Farma Ráztoka a Brusno – chov oviec

Na farmách sa spolu dosiahol zisk z chovu oviec vo výške 10 tis. €. Celkové prevádzkové náklady boli vo výške 303 tis. €, celkové prevádzkové výnosy boli vo výške 313 tis. €. Tržby za ovčie mlieko predstavovali 119 tis. €, tržby za predaj jahniat a jahničiek na ďalší chov 16 tis. €. Dotácie na tieto farmy boli spolu vo výške 182 tis. €. Odpisy boli vo výške 65 tis. €.

### Prevádzka Lom Ráztoka

Na prevádzke Lom sme dosiahli zisk 58 tis. €. V roku 2020 sa vyťažilo 42 tis. ton štrkov frakcií 0-4 mm, 4-8 mm, 0-16 mm, 8-22 mm, 22-63 mm. Celkové náklady na prevádzku boli vo výške 247 tis. € a celkové výnosy 305 tis. €. Tržby za výrobky boli vo výške 282 tis. €, zmena stavu zásob predstavovala 23 tis. €. Odpisy na tomto stredisku predstavujú výšku 9 tis. €. Priemerná realizačná cena v roku 2020 bola 6,61 € za tonu štrku.

## *d/ Vybrané ekonomické ukazovatele*

### **Vybrané údaje zo súvahy**

<b>AKTÍVA</b>	<b>2019</b>	<b>2020</b>	<b>rozdiel</b>
Neobežný majetok	2 316 330	2 195 277	-121 053
Dlhodobý hmotný majetok	2 316 330	2 195 277	-121 053
Obežný majetok	1 146 829	1 241 679	94 850
Zásoby	698 518	822 444	123 926
Krátkodobé pohľadávky	437 292	415 253	-22 039
Finančné účty	11 019	3 982	-7 037
Časové rozlíšenie	9 224	7 282	-1 942

<b>PASÍVA</b>	<b>2019</b>	<b>2020</b>	<b>rozdiel</b>
Vlastné imanie	2 355 529	2 135 736	-219 793
Základné imanie	371 731	364 255	-7 476
Kapitálové fondy	1 702 421	1 684 762	-17 659
Zákonné rezervné fondy	263 485	279 548	16 063
HV za účtovné obdobie	3 340	-155 530	-158 870
Závazky	976 228	1 200 893	224 665
Krátkodobé rezervy	24 953	29 058	4 105
Dlhodobé záväzky	0	0	0
Krátkodobé záväzky	98 515	400 664	302 149
Bankové úvery a výpomoci	626 843	502 391	-124 452
Časové rozlíšenie	140 626	107 609	-33 017

**Vybrané údaje z výkazu ziskov a strát**

	<b>2019</b>	<b>2020</b>	<b>rozdiel</b>
Čistý obrat	1 556 775	961 614	-595 161
Výnosy z hospodárskej činnosti	1 824 405	1 833 353	8 948
Tržby z predaja vlastných výrobkov	960 697	876 019	-84 678
Tržby z predaja tovaru	5 439	6 441	1 002
Tržby z predaja služieb	103 765	79 154	-24 611
Tržby z predaja majetku a materiálu	95 885	112 043	16 158
Náklady na hospodársku činnosť	1 804 229	1 972 297	168 068
Spotreba materiálu, energií	534 915	500 215	-34 700
Služby	312 854	439 298	126 444
Náklady na obstaranie tovaru	5 403	6 441	1 038
Osobné náklady	558 533	555 912	-2 621
Dane a poplatky	23 251	24 716	1 465
Odpisy	274 758	276 208	1 450
VH z hospodárskej činnosti	20 176	-138 944	-159 120
Pridaná hodnota	382 048	266 584	-115 464
Výnosy z finančnej činnosti	2 568	2 429	-139
Náklady na finančnú činnosť	14 158	13 765	-393
VH z finančnej činnosti	-11 590	-11 336	254
VH za účtovné obdobie pred zdanením	8 586	-150 280	-158 866
Daň z príjmov	5 246	5 250	4
<b>VH za účtovné obdobie po zdanení</b>	<b>3 340</b>	<b>-155 530</b>	<b>-158 870</b>

**7. Návrh na rozdelenie straty**

Stratu za rok 2020 vo výške -155.530,43 EUR navrhuje predstavenstvo družstva zaúčtovať na účet neuhradenej straty minulých rokov.

## 8. Ostatné informácie

### **Udalosti osobitného významu, ktoré nastali po skončení účtovného obdobia, za ktoré sa vyhotovuje výročná správa**

Po 31.12.2020 nenastali také udalosti, ktoré by si vyžadovali zverejnenie alebo vykázanie v účtovnej závierke za rok 2020.

### **Náklady na činnosť v oblasti výskumu a vývoja**

Družstvo nemalo v roku 2020 žiadne náklady na činnosť v oblasti výskumu a vývoja.

### **Nadobúdanie vlastných akcií, dočasných listov, obchodných podielov a akcií**

Družstvo v roku 2020 nenadobudlo vlastné akcie, dočasné listy, ani obchodné podiely.

### **Organizačné zložky účtovnej jednotky v zahraničí**

Družstvo nemá organizačné zložky v zahraničí.

### **Vplyv družstva na životné prostredie**

Výrobná činnosť družstva nemá negatívne dopady na životné prostredie, družstvo dodržiava zásady správnej farmárskej praxe a konvenčného hospodárenia na pôde.

### **Vplyv družstva na zamestnanosť**

Družstvo zamestnávalo v roku 2019 v priemere 35 zamestnancov, stav k 31.12.2020 je 33 zamestnancov. Pokles počtu zamestnancov súvisí s nezáujmom obyvateľov Slovenska pracovať v poľnohospodárskej prvovýrobe.

## 9. Predpokladaný budúci vývoj činnosti družstva na rok 2021

V roku 2021 plánujeme pestovať obilniny na výmere 67,58 ha p.p., z čoho je 48,88 ha ozimných pšeníc a 18,70 ha ozimného jačmeňa. Kukuricu budeme pestovať na výmere 127,17 ha, z čoho bude 15 ha použitých na výrobu kukurice CCM pre výživu dojníc a zvyšok sa použije na výrobu kukuričnej siláže. Počítame so založením nových porastov lucerien v Slovenskej Ľupči a Brusne o výmere 25 ha. Zo spomínaných výmer počítame vyrobiť 400 ton obilia, z toho 250 ton potravinárskej pšenice, 5 040

ton kukuričnej siláže, z čoho 2 300 ton bude na predaj. Kukuricu CCM plánujeme vyrobiť v množstve 180 ton, sena 300 ton, senáží 2 500 ton z trvalých trávnych porastov a z krmovín na ornej pôde. Naďalej počítame s intenzifikáciou výroby objemových krmív tak, aby bolo vyrobené dostatočné množstvo v požadovanej kvalite. Výroba objemových krmovín je hlavným intenzifikačným faktorom živočíšnej výroby, na ktorý máme dosah.

V živočíšnej výrobe je naďalej hlavným produktom kravské mlieko a ovčie mlieko. V roku 2021 plánujeme vyrobiť 1,4 mil. litrov kravského mlieka a 150 tis. litrov ovčieho mlieka. V jarnom veľkonočnom období odpredáme 400 kusov narodených jahniat pre bitúnok Sabinov, 60 kusov jahničiek predáme na ďalší chov a 250 kusov jahničiek ponecháme na obnovu stáda bahníc.

Po zverejnení výzvy 4.1 na zvýšenie konkurencieschopnosti poľnohospodárskych podnikov Pôdohospodárskou platobnou agentúrou plánujeme zakúpiť krmný voz a šmykom riadený nakladač pre potreby živočíšnej výroby.

## **10. Správa nezávislého audítora o overení účtovnej závierky k 31. 12.2020**

## **11. Účtovná závierka k 31.12.2020**

# ÚČTOVNÁ ZÁVIERKA

podnikateľov v podvojnom účtovníctve



zostavená k 3 1 . 1 2 . 2 0 2 0

Číselné údaje sa zarovnávajú vpravo, ostatné údaje sa píše zľava. Nevyplnené riadky sa ponechávajú prázdne.

Údaje sa vypíňajú paličkovým písmom (podľa tohto vzoru), písacím strojom alebo tlačiarňou, a to čiernou alebo tmavomodrou farbou.

Á Ä B Ć D É F G H Í J K L M N O P Q R Š T Ú V X Ý Ž 0 1 2 3 4 5 6 7 8 9

Daňové identifikačné číslo 2 0 2 0 4 5 1 5 4 3	Účtovná závierka X riadna	Účtovná jednotka X malá	Mesiac Rok od 1 2 0 2 0
IČO 0 0 1 8 9 2 1 9	mimoriadna	velká	do 1 2 2 0 2 0
SK NACE 0 1 . 4 1 . 0	priebežná	(vyznačí sa x)	Bezprostredne predchádzajúce obdobie od 1 2 0 1 9 do 1 2 2 0 1 9

Priložené súčasti účtovnej závierky

 Súvaha (Úč POD 1-01)  
(v celých eurách)

 Výkaz ziskov a strát (Úč POD 2-01)  
(v celých eurách)

 Poznámky (Úč POD 3-01)  
(v celých eurách alebo eurocentoch)

Obchodné meno (názov) účtovnej jednotky

R o ě n í c k e d r u ť s t v o H R O N S l o v e n s k á Ľ u p  
a

Sídlo účtovnej jednotky

Ulica SLOVENSKÁ ĽUPLA Číslo 1 0 9 4

PSČ Obec  
9 7 6 1 3 SLOVENSKÁ ĽUPLA

Označenie obchodného registra a číslo zápisu obchodnej spoločnosti

O R O S B . B y s t r i c a .

o d d i e l D r , v l o ť k a . 6 4 / S

Telefónne číslo

Faxové číslo

E-mailová adresa

Zostavená dňa:

0 6 . 0 5 . 2 0 2 1

Schválená dňa:

. . 2 0

Podpisový záznam štatutárneho orgánu účtovnej jednotky alebo člena štatutárneho orgánu účtovnej jednotky alebo podpisový záznam fyzickej osoby, ktorá je účtovnou jednotkou:

## Záznamy daňového úradu

Miesto pre evidenčné číslo

Odtlačok prezentačnej pečiatky daňového úradu



Ozna- čenie a	STRANA AKTÍV b	Číslo riadku c	Bežné účtovné obdobie		Bezprostredne predchádzajúce účtovné obdobie		
			1	Brutto - časť 1		Netto 2	Netto 3
				Korekcia - časť 2			
	<b>SPOLU MAJETOK r. 02 + r. 33 + r. 74</b>	01		<b>7 3 2 3 2 4 3</b>	<b>3 4 4 4 2 3 8</b>		
				<b>3 8 7 9 0 0 5</b>		<b>3 4 7 2 3 8 3</b>	
<b>A.</b>	<b>Neobežný majetok r. 03 + r. 11 + r. 21</b>	02		<b>6 0 3 6 8 6 7</b>	<b>2 1 9 5 2 7 7</b>		
				<b>3 8 4 1 5 9 0</b>		<b>2 3 1 6 3 3 0</b>	
<b>A.I.</b>	<b>Dlhodobý nehmotný majetok súčet (r. 04 až r. 10)</b>	03					
A.I.1.	Aktivované náklady na vývoj (012) - /072, 091A/	04					
2.	Softvér (013) - /073, 091A/	05					
3.	Oceniťelné práva (014) - /074, 091A/	06					
4.	Goodwill (015) - /075, 091A/	07					
5.	Ostatný dlhodobý nehmotný majetok (019, 01X) - /079, 07X, 091A/	08					
6.	Obstarávaný dlhodobý nehmotný majetok (041) - /093/	09					
7.	Poskytnuté preddavky na dlhodobý nehmotný majetok (051) - /095A/	10					
<b>A.II.</b>	<b>Dlhodobý hmotný majetok súčet (r. 12 až r. 20)</b>	11		<b>6 0 3 6 8 6 7</b>	<b>2 1 9 5 2 7 7</b>		
				<b>3 8 4 1 5 9 0</b>		<b>2 3 1 6 3 3 0</b>	
A.II.1.	Pozemky (031) - /092A/	12		<b>1 3 0 9 0 9</b>	<b>1 3 0 9 0 9</b>		
						<b>1 3 0 9 0 9</b>	
2.	Stavby (021) - /081, 092A/	13		<b>3 8 3 9 3 7 1</b>	<b>1 5 1 8 3 9 2</b>		
				<b>2 3 2 0 9 7 9</b>		<b>1 5 8 8 4 7 8</b>	
3.	Samostatné hnuťelné veci a súbory hnuťelných vecí (022) - /082, 092A/	14		<b>1 6 9 7 9 9 3</b>	<b>3 2 8 8 4 4</b>		
				<b>1 3 6 9 1 4 9</b>		<b>4 5 1 4 5 1</b>	



Označenie a	STRANA AKTÍV b	Číslo riadku c	Bežné účtovné obdobie		Bezprostredne predchádzajúce účtovné obdobie		
			1	Brutto - časť 1		Netto 2	Netto 3
				Korekcia - časť 2			
4.	Pestovateľské celky trvalých porastov (025) - /085, 092A/	15					
5.	Základné stádo a ťažné zvieratá (026) - /086, 092A/	16	3 6 4 7 3 9	2 1 3 2 7 7			
			1 5 1 4 6 2		1 4 1 6 3 7		
6.	Ostatný dlhodobý hmotný majetok (029, 02X, 032) - /089, 08X, 092A/	17					
7.	Obstarávaný dlhodobý hmotný majetok (042) - /094/	18	3 8 5 5	3 8 5 5			
					3 8 5 5		
8.	Poskytnuté preddavky na dlhodobý hmotný majetok (052) - /095A/	19					
9.	Opravná položka k nadobudnutému majetku (+/- 097) +/- 098	20					
<b>A.III.</b>	<b>Dlhodobý finančný majetok súčet (r. 22 až r. 32)</b>	<b>21</b>					
A.III.1.	Podielové cenné papiere a podiely v prepojených účtovných jednotkách (061A, 062A, 063A) - /096A/	22					
2.	Podielové cenné papiere a podiely s podielovou účasťou okrem v prepojených účtovných jednotkách (062A) - /096A/	23					
3.	Ostatné realizovateľné cenné papiere a podiely (063A) - /096A/	24					
4.	Pôžičky prepojeným účtovným jednotkám (066A) - /096A/	25					
5.	Pôžičky v rámci podielovej účasti okrem prepojeným účtovným jednotkám (066A) - /096A/	26					
6.	Ostatné pôžičky (067A) - /096A/	27					
7.	Dlhové cenné papiere a ostatný dlhodobý finančný majetok (065A, 069A, 06XA) - /096A/	28					



Označenie a	STRANA AKTÍV b	Číslo riadku c	Bežné účtovné obdobie		Bezprostredne predchádzajúce účtovné obdobie		
			1	Brutto - časť 1		Netto 2	Netto 3
				Korekcia - časť 2			
8.	Pôžičky a ostatný dlhodobý finančný majetok so zostatkovou dobou splatnosti najviac jeden rok (066A, 067A, 069A, 06XA) - /096A/	29					
9.	Účty v bankách s dobou viazanosti dlhšou ako jeden rok (22XA)	30					
10.	Obstarávaný dlhodobý finančný majetok (043) - /096A/	31					
11.	Poskytnuté preddavky na dlhodobý finančný majetok (053) - /095A/	32					
<b>B.</b>	<b>Obežný majetok r. 34 + r. 41 + r. 53 + r. 66 + r. 71</b>	<b>33</b>	<b>1 2 7 9 0 9 4</b>	<b>1 2 4 1 6 7 9</b>			
			<b>3 7 4 1 5</b>		<b>1 1 4 6 8 2 9</b>		
<b>B.I.</b>	<b>Zásoby súčet (r. 35 až r. 40)</b>	<b>34</b>	<b>8 2 2 4 4 4</b>	<b>8 2 2 4 4 4</b>			
					<b>6 9 8 5 1 8</b>		
B.I.1.	Materiál (112, 119, 11X) - /191, 19X/	35	5 3 2 3 6	5 3 2 3 6			
					5 4 6 8 4		
2.	Nedokončená výroba a polotovary vlastnej výroby (121, 122, 12X) - /192, 193, 19X/	36	8 7 1 5 0	8 7 1 5 0			
					9 4 1 5 3		
3.	Výrobky (123) - /194/	37	3 6 6 7 0 0	3 6 6 7 0 0			
					2 9 3 6 5 6		
4.	Zvieratá (124) - /195/	38	3 1 5 3 5 8	3 1 5 3 5 8			
					2 5 6 0 2 5		
5.	Tovar (132, 133, 13X, 139) - /196, 19X/	39					
6.	Poskytnuté preddavky na zásoby (314A) - /391A/	40					
<b>B.II.</b>	<b>Dlhodobé pohľadávky súčet (r. 42 + r. 46 až r. 52)</b>	<b>41</b>					
<b>B.II.1.</b>	<b>Pohľadávky z obchodného styku súčet (r. 43 až r. 45)</b>	<b>42</b>					



Označenie a	STRANA AKTÍV b	Číslo riadku c	Bežné účtovné obdobie		Bezprostredne predchádzajúce účtovné obdobie		
			1	Brutto - časť 1		Netto 2	Netto 3
				Korekcia - časť 2			
1.a.	Pohľadávky z obchodného styku voči prepojeným účtovným jednotkám (311A, 312A, 313A, 314A, 315A, 31XA) - /391A/	43					
1.b.	Pohľadávky z obchodného styku v rámci podielovej účasti okrem pohľadávok voči prepojeným účtovným jednotkám (311A, 312A, 313A, 314A, 315A, 31XA) - /391A/	44					
1.c.	Ostatné pohľadávky z obchodného styku (311A, 312A, 313A, 314A, 315A, 31XA) - /391A/	45					
2.	Čistá hodnota zákazky (316A)	46					
3.	Ostatné pohľadávky voči prepojeným účtovným jednotkám (351A) - /391A/	47					
4.	Ostatné pohľadávky v rámci podielovej účasti okrem pohľadávok voči prepojeným účtovným jednotkám (351A) - /391A/	48					
5.	Pohľadávky voči spoločníkom, členom a združeniu (354A, 355A, 358A, 35XA) - /391A/	49					
6.	Pohľadávky z derivátových operácií (373A, 376A)	50					
7.	Iné pohľadávky (335A, 336A, 33XA, 371A, 374A, 375A, 378A) - /391A/	51					
8.	Odložená daňová pohľadávka (481A)	52					
<b>B.III.</b>	<b>Krátkodobé pohľadávky súčet (r. 54 + r. 58 až r. 65)</b>	53	<b>4 5 2 6 6 8</b>	<b>4 1 5 2 5 3</b>			
			<b>3 7 4 1 5</b>		<b>4 3 7 2 9 2</b>		
<b>B.III.1.</b>	<b>Pohľadávky z obchodného styku súčet (r. 55 až r. 57)</b>	54	<b>1 9 6 9 0 0</b>	<b>1 5 9 4 8 5</b>			
			<b>3 7 4 1 5</b>		<b>2 2 5 5 6 5</b>		
1.a.	Pohľadávky z obchodného styku voči prepojeným účtovným jednotkám (311A, 312A, 313A, 314A, 315A, 31XA) - /391A/	55					
1.b.	Pohľadávky z obchodného styku v rámci podielovej účasti okrem pohľadávok voči prepojeným účtovným jednotkám (311A, 312A, 313A, 314A, 315A, 31XA) - /391A/	56					



Označenie a	STRANA AKTÍV b	Číslo riadku c	Bežné účtovné obdobie		Bezprostredne predchádzajúce účtovné obdobie
			1	2	
			Brutto - časť 1	Netto	Netto
			Korekcia - časť 2		
1.c.	Ostatné pohľadávky z obchodného styku (311A, 312A, 313A, 314A, 315A, 31XA) - /391A/	57	1 9 6 9 0 0	1 5 9 4 8 5	
			3 7 4 1 5		2 2 5 5 6 5
2.	Čistá hodnota zákazky (316A)	58			
3.	Ostatné pohľadávky voči prepojeným účtovným jednotkám (351A) - /391A/	59			
4.	Ostatné pohľadávky v rámci podielovej účasti okrem pohľadávok voči prepojeným účtovným jednotkám (351A) - /391A/	60			
5.	Pohľadávky voči spoločníkom, členom a združeniu (354A, 355A, 358A, 35XA, 398A) - /391A/	61			
6.	Sociálne poistenie (336A) - /391A/	62			
7.	Daňové pohľadávky a dotácie (341, 342, 343, 345, 346, 347) - /391A/	63	2 5 5 5 5 7	2 5 5 5 5 7	
					2 1 1 5 2 9
8.	Pohľadávky z derivátových operácií (373A, 376A)	64			
9.	Iné pohľadávky (335A, 33XA, 371A, 374A, 375A, 378A) - /391A/	65	2 1 1	2 1 1	
					1 9 8
<b>B.IV.</b>	<b>Krátkodobý finančný majetok súčet (r. 67 až r. 70)</b>	<b>66</b>			
B.IV.1.	Krátkodobý finančný majetok v prepojených účtovných jednotkách (251A, 253A, 256A, 257A, 25XA) - /291A, 29XA/	67			
2.	Krátkodobý finančný majetok bez krátkodobého finančného majetku v prepojených účtovných jednotkách (251A, 253A, 256A, 257A, 25XA) - /291A, 29XA/	68			
3.	Vlastné akcie a vlastné obchodné podiely (252)	69			
4.	Obstarávaný krátkodobý finančný majetok (259, 314A) - /291A/	70			



Ozna- čenie a	STRANA AKTÍV b	Číslo riadku c	Bežné účtovné obdobie		Bezprostredne predchádzajúce účtovné obdobie
			1	2	3
			Brutto - časť 1 Korekcia - časť 2	Netto	Netto
B.V.	Finančné účty r. 72 + r. 73	71	3 9 8 2	3 9 8 2	1 1 0 1 9
B.V.1.	Peniaze (211, 213, 21X)	72	3 8 9 6	3 8 9 6	7 5 7 9
2.	Účty v bankách (221A, 22X, +/- 261)	73	8 6	8 6	3 4 4 0
C.	Časové rozlíšenie súčet (r. 75 až r. 78)	74	7 2 8 2	7 2 8 2	9 2 2 4
C.1.	Náklady budúcich období dlhodobé (381A, 382A)	75			
2.	Náklady budúcich období krátkodobé (381A, 382A)	76	7 2 8 2	7 2 8 2	9 2 2 4
3.	Príjmy budúcich období dlhodobé (385A)	77			
4.	Príjmy budúcich období krátkodobé (385A)	78			

Ozna- čenie a	STRANA PASÍV b	Číslo riadku c	Bežné účtovné obdobie 4	Bezprostredne predchádzajúce účtovné obdobie 5
	<b>SPOLU VLASTNÉ IMANIE A ZÁVÄZKY</b> r. 80 + r. 101 + r. 141	79	3 4 4 4 2 3 8	3 4 7 2 3 8 3
A.	Vlastné imanie r. 81 + r. 85 + r. 86 + r. 87 + r. 90 + r. 93 + r. 97 + r. 100	80	2 1 3 5 7 3 6	2 3 5 5 5 2 9
A.I.	Základné imanie súčet (r. 82 až r. 84)	81	3 6 4 2 5 5	3 7 1 7 3 1
A.I.1.	Základné imanie (411 alebo +/- 491)	82	3 7 4 2 5 5	3 7 1 7 3 1
2.	Zmena základného imania +/- 419	83		
3.	Pohľadávky za upísané vlastné imanie (-/353)	84	- 1 0 0 0 0	
A.II.	Emisné ážio (412)	85		
A.III.	Ostatné kapitálové fondy (413)	86	1 6 8 4 7 6 2	1 7 0 2 4 2 1
A.IV.	Zákonné rezervné fondy r. 88 + r. 89	87	2 7 9 5 4 8	2 6 3 4 8 5
A.IV.1.	Zákonný rezervný fond a nedeliteľný fond (417A, 418, 421A, 422)	88	2 7 9 5 4 8	2 6 3 4 8 5
2.	Rezervný fond na vlastné akcie a vlastné podieľy (417A, 421A)	89		



Označenie a	STRANA PASÍV b	Číslo riadku c	Bežné účtovné obdobie 4	Bezprostredne predchádzajúce účtovné obdobie 5
A.V.	Ostatné fondy zo zisku r. 91 + r. 92	90		
A.V.1.	Štatutárne fondy (423, 42X)	91		
	2. Ostatné fondy (427, 42X)	92		
A.VI.	Oceňovacie rozdiely z precenenia súčet (r. 94 až r. 96)	93		
A.VI.1.	Oceňovacie rozdiely z precenenia majetku a záväzkov (+/- 414)	94		
	2. Oceňovacie rozdiely z kapitálových účastín (+/- 415)	95		
	3. Oceňovacie rozdiely z precenenia pri zlúčení, splynutí a rozdelení (+/- 416)	96		
A.VII.	Výsledok hospodárenia minulých rokov r. 98 + r. 99	97	- 3 7 2 9 9	1 4 5 5 2
A.VII.1.	Nerozdelený zisk minulých rokov (428)	98		1 4 5 5 2
	2. Neuhradená strata minulých rokov (-/429)	99	- 3 7 2 9 9	
A.VIII.	Výsledok hospodárenia za účtovné obdobie po zdanení +/- r. 01 - (r. 81 + r. 85 + r. 86 + r. 87 + r. 90 + r. 93 + r. 97 + r. 101 + r. 141)	100	- 1 5 5 5 3 0	3 3 4 0
B.	Závazky r. 102 + r. 118 + r. 121 + r. 122 + r. 136 + r. 139 + r. 140	101	1 2 0 0 8 9 3	9 7 6 2 2 8
B.I.	Dlhodobé záväzky súčet (r. 103 + r. 107 až r. 117)	102	2 6 8 7 8 0	2 2 5 9 1 7
B.I.1.	Dlhodobé záväzky z obchodného styku súčet (r. 104 až r. 106)	103		
	1.a. Závazky z obchodného styku voči prepojeným účtovným jednotkám (321A, 475A, 476A)	104		
	1.b. Závazky z obchodného styku v rámci podielovej účasti okrem záväzkov voči prepojeným účtovným jednotkám (321A, 475A, 476A)	105		
	1.c. Ostatné záväzky z obchodného styku (321A, 475A, 476A)	106		
	2. Čistá hodnota zákazky (316A)	107		
	3. Ostatné záväzky voči prepojeným účtovným jednotkám (471A, 47XA)	108		
	4. Ostatné záväzky v rámci podielovej účasti okrem záväzkov voči prepojeným účtovným jednotkám (471A, 47XA)	109		
	5. Ostatné dlhodobé záväzky (479A, 47XA)	110	3 7 2 3 1	5 6 4 0 5
	6. Dlhodobé prijaté preddavky (475A)	111		
	7. Dlhodobé zmenky na úhradu (478A)	112		
	8. Vydané dlhopisy (473A/-/255A)	113		
	9. Závazky zo sociálneho fondu (472)	114	3 3 9 3	1 7 9 8
	10. Iné dlhodobé záväzky (336A, 372A, 474A, 47XA)	115		
	11. Dlhodobé záväzky z derivátových operácií (373A, 377A)	116		
	12. Odložený daňový záväzok (481A)	117	2 2 8 1 5 6	1 6 7 7 1 4



Označenie a	STRANA PASÍV b	Číslo riadku c	Bežné účtovné obdobie 4	Bezprostredne predchádzajúce účtovné obdobie 5
B.II.	<b>Dlhodobé rezervy r. 119 + r. 120</b>	118		
B.II.1.	Zákonné rezervy (451A)	119		
	2. Ostatné rezervy (459A, 45XA)	120		
B.III.	<b>Dlhodobé bankové úvery (461A, 46XA)</b>	121	1 6 9 2 7 3	2 2 3 5 6 1
B.IV.	<b>Krátkodobé záväzky súčet (r. 123 + r. 127 až r. 135)</b>	122	4 0 0 6 6 4	9 8 5 1 5
B.IV.1.	<b>Záväzky z obchodného styku súčet (r. 124 až r. 126)</b>	123	2 1 4 0 4 2	4 2 2 2 0
1.a.	Záväzky z obchodného styku voči prepojeným účtovným jednotkám (321A, 322A, 324A, 325A, 326A, 32XA, 475A, 476A, 478A, 47XA)	124		
1.b.	Záväzky z obchodného styku v rámci podielovej účasti okrem záväzkov voči prepojeným účtovným jednotkám (321A, 322A, 324A, 325A, 326A, 32XA, 475A, 476A, 478A, 47XA)	125		
1.c.	Ostatné záväzky z obchodného styku (321A, 322A, 324A, 325A, 326A, 32XA, 475A, 476A, 478A, 47XA)	126	2 1 4 0 4 2	4 2 2 2 0
	2. Čistá hodnota zákazky (316A)	127		
	3. Ostatné záväzky voči prepojeným účtovným jednotkám (361A, 36XA, 471A, 47XA)	128		
	4. Ostatné záväzky v rámci podielovej účasti okrem záväzkov voči prepojeným účtovným jednotkám (361A, 36XA, 471A, 47XA)	129		
	5. Záväzky voči spoločníkom a združeniu (364, 365, 366, 367, 368, 398A, 478A, 479A)	130	6 6 7 6	7 4 8 6
	6. Záväzky voči zamestnancom (331, 333, 33X, 479A)	131	1 7 7 2 6	1 5 3 2 7
	7. Záväzky zo sociálneho poistenia (336A)	132	1 6 0 4 2	1 5 0 7 7
	8. Daňové záväzky a dotácie (341, 342, 343, 345, 346, 347, 34X)	133	3 3 4 6	6 7 3 7
	9. Záväzky z derivátových operácií (373A, 377A)	134		
	10. Iné záväzky (372A, 379A, 474A, 475A, 479A, 47XA)	135	1 4 2 8 3 2	1 1 6 6 8
B.V.	<b>Krátkodobé rezervy r. 137 + r. 138</b>	136	2 9 0 5 8	2 4 9 5 3
B.V.1.	Zákonné rezervy (323A, 451A)	137	2 9 0 5 8	2 4 9 5 3
	2. Ostatné rezervy (323A, 32X, 459A, 45XA)	138		
B.VI.	<b>Bežné bankové úvery (221A, 231, 232, 23X, 461A, 46XA)</b>	139	3 3 3 1 1 8	4 0 3 2 8 2
B.VII.	<b>Krátkodobé finančné výpomoci (241, 249, 24X, 473A, /-255A)</b>	140		
C.	<b>Časové rozlíšenie súčet (r. 142 až r. 145)</b>	141	1 0 7 6 0 9	1 4 0 6 2 6
C.1.	Výdavky budúcich období dlhodobé (383A)	142		
	2. Výdavky budúcich období krátkodobé (383A)	143		
	3. Výnosy budúcich období dlhodobé (384A)	144	7 4 5 9 1	1 4 0 6 2 6
	4. Výnosy budúcich období krátkodobé (384A)	145	3 3 0 1 8	



Označenie a	Text b	Číslo riadku c	Skutočnosť	
			bežné účtovné obdobie 1	bezprostredne predchádzajúce účtovné obdobie 2
			*	<b>Čistý obrat (časť účt. tr. 6 podľa zákona)</b>
**	<b>Výnosy z hospodárskej činnosti spolu súčet (r. 03 až r. 09)</b>	02	1 8 3 3 3 5 3	1 8 2 4 4 0 5
I.	Tržby z predaja tovaru (604, 607)	03	6 4 4 1	5 4 3 9
II.	Tržby z predaja vlastných výrobkov (601)	04	8 7 6 0 1 9	9 6 0 6 9 7
III.	Tržby z predaja služieb (602, 606)	05	7 9 1 5 4	1 0 3 7 6 5
IV.	Zmeny stavu vnútroorganizačných zásob (+/-) (účtová skupina 61)	06	7 7 8 0 5	4 8 9 5 5
V.	Aktivácia (účtová skupina 62)	07	1 7 3 1 1 9	1 1 6 3 6 4
VI.	Tržby z predaja dlhodobého nehmotného majetku, dlhodobého hmotného majetku a materiálu (641, 642)	08	1 1 2 0 4 3	9 5 8 8 5
VII.	Ostatné výnosy z hospodárskej činnosti (644, 645, 646, 648, 655, 657)	09	5 0 8 7 7 2	4 9 3 3 0 0
**	<b>Náklady na hospodársku činnosť spolu r. 11 + r. 12 + r. 13 + r. 14 + r. 15 + r. 20 + r. 21 + r. 24 + r. 25 + r. 26</b>	10	1 9 7 2 2 9 7	1 8 0 4 2 2 9
A.	Náklady vynaložené na obstaranie predaného tovaru (504, 507)	11	6 4 4 1	5 4 0 3
B.	Spotreba materiálu, energie a ostatných neskladovateľných dodávok (501, 502, 503)	12	5 0 0 2 1 5	5 3 4 9 1 5
C.	Opravné položky k zásobám (+/-) (505)	13		
D.	Služby (účtová skupina 51)	14	4 3 9 2 9 8	3 1 2 8 5 4
E.	Osobné náklady (r. 16 až r. 19)	15	5 5 5 9 1 2	5 5 8 5 3 3
E.1.	Mzdové náklady (521, 522)	16	3 7 5 4 9 0	3 7 6 4 7 6
2.	Odmeny členom orgánov spoločnosti a družstva (523)	17	9 5 7 6	9 8 5 3
3.	Náklady na sociálne poistenie (524, 525, 526)	18	1 3 6 1 6 1	1 3 7 2 6 3
4.	Sociálne náklady (527, 528)	19	3 4 6 8 5	3 4 9 4 1
F.	Dane a poplatky (účtová skupina 53)	20	2 4 7 1 6	2 3 2 5 1
G.	Odpisy a opravné položky k dlhodobému nehmotnému majetku a dlhodobému hmotnému majetku (r. 22 + r. 23)	21	2 7 6 2 0 8	2 7 4 7 5 8
G.1.	Odpisy dlhodobého nehmotného majetku a dlhodobého hmotného majetku (551)	22	2 7 6 2 0 8	2 7 4 7 5 8
2.	Opravné položky k dlhodobému nehmotnému majetku a dlhodobému hmotnému majetku (+/-) (553)	23		
H.	Zostatková cena predaného dlhodobého majetku a predaného materiálu (541, 542)	24	1 1 1 1 6 0	4 9 3 2 8
I.	Opravné položky k pohľadávkam (+/-) (547)	25	3 0 0 7 5	
J.	Ostatné náklady na hospodársku činnosť (543, 544, 545, 546, 548, 549, 555, 557)	26	2 8 2 7 2	4 5 1 8 7
***	<b>Výsledok hospodárenia z hospodárskej činnosti (+/-) (r. 02 - r. 10)</b>	27	- 1 3 8 9 4 4	2 0 1 7 6



Označenie a	Text b	Číslo riadku c	Skutočnosť	
			bežné účtovné obdobie 1	bezprostredne predchádzajúce účtovné obdobie 2
			*	<b>Pridaná hodnota (r. 03 + r. 04 + r. 05 + r. 06 + r. 07) - (r. 11 + r. 12 + r. 13 + r. 14)</b>
**	<b>Výnosy z finančnej činnosti spolu r. 30 + r. 31 + r. 35 + r. 39 + r. 42 + r. 43 + r. 44</b>	29	2 4 2 9	2 5 6 8
VIII.	Tržby z predaja cenných papierov a podielov (661)	30		
IX.	Výnosy z dlhodobého finančného majetku súčet (r. 32 až r. 34)	31	2 4 2 9	2 5 6 8
IX.1.	Výnosy z cenných papierov a podielov od prepojených účtovných jednotiek (665A)	32		
2.	Výnosy z cenných papierov a podielov v podielovej účasti okrem výnosov prepojených účtovných jednotiek (665A)	33		
3.	Ostatné výnosy z cenných papierov a podielov (665A)	34	2 4 2 9	2 5 6 8
X.	Výnosy z krátkodobého finančného majetku súčet (r. 36 až r. 38)	35		
X.1.	Výnosy z krátkodobého finančného majetku od prepojených účtovných jednotiek (666A)	36		
2.	Výnosy z krátkodobého finančného majetku v podielovej účasti okrem výnosov prepojených účtovných jednotiek (666A)	37		
3.	Ostatné výnosy z krátkodobého finančného majetku (666A)	38		
XI.	Výnosové úroky (r. 40 + r. 41)	39		
XI.1.	Výnosové úroky od prepojených účtovných jednotiek (662A)	40		
2.	Ostatné výnosové úroky (662A)	41		
XII.	Kurzové zisky (663)	42		
XIII.	Výnosy z precenenia cenných papierov a výnosy z derivátových operácií (664, 667)	43		
XIV.	Ostatné výnosy z finančnej činnosti (668)	44		
**	<b>Náklady na finančnú činnosť spolu r. 46 + r. 47 + r. 48 + r. 49 + r. 52 + r. 53 + r. 54</b>	45	1 3 7 6 5	1 4 1 5 8
K.	Predané cenné papiere a podiely (561)	46		
L.	Náklady na krátkodobý finančný majetok (566)	47		
M.	Opravné položky k finančnému majetku (+/-) (565)	48		
N.	Nákladové úroky (r. 50 + r. 51)	49	1 1 6 8 2	1 0 8 8 4
N.1.	Nákladové úroky pre prepojené účtovné jednotky (562A)	50		
2.	Ostatné nákladové úroky (562A)	51	1 1 6 8 2	1 0 8 8 4
O.	Kurzové straty (563)	52		
P.	Náklady na precenenie cenných papierov a náklady na derivátové operácie (564, 567)	53		
Q.	Ostatné náklady na finančnú činnosť (568, 569)	54	2 0 8 3	3 2 7 4



Ozna- čenie  a	Text  b	Číslo riadku  c	Skutočnosť	
			bežné účtovné obdobie	bezprostredne predchádzajúce účtovné obdobie
			1	2
***	Výsledok hospodárenia z finančnej činnosti (+/-) (r. 29 - r. 45)	55	- 1 1 3 3 6	- 1 1 5 9 0
****	Výsledok hospodárenia za účtovné obdobie pred zdanením (+/-) (r. 27 + r. 55)	56	- 1 5 0 2 8 0	8 5 8 6
R.	Daň z príjmov (r. 58 + r. 59)	57	5 2 5 0	5 2 4 6
R.1.	Daň z príjmov splatná (591, 595)	58		
2.	Daň z príjmov odložená (+/-) (592)	59	5 2 5 0	5 2 4 6
S.	Prevod podielov na výsledku hospodárenia spoločníkom (+/- 596)	60		
****	Výsledok hospodárenia za účtovné obdobie po zdanení (+/-) (r. 56 - r. 57 - r. 60)	61	- 1 5 5 5 3 0	3 3 4 0

## Čl. I Všeobecné informácie

### 1. Obchodné meno, sídlo družstva a predmet podnikania:

**Roľnícke družstvo HRON Slovenská Ľupča**  
**976 13 Slovenská Ľupča 1094**

**IČO 00189 219**

Roľnícke družstvo HRON Slovenská Ľupča /ďalej len Družstvo/ vzniklo 28.12.1975 zlúčením 3 družstiev bez likvidácie do jedného celku /JRD Slov. Ľupča, JRD Brusno, JRD Medzibrod/. Zapísané je v Obchodnom registri Okresného súdu Banská Bystrica, odd. Dr, vložka č. 64/S.

**Hlavnými činnosťami Družstva sú:**

SK NACE 01.41.0

- poľnohospodárska výroba
- ťažba a predaj štrkopieskov a kameňa
- vnútroštátna nákladná cestná doprava

Výskumnú ani vývojovú činnosť Družstvo nemá .

### 2. Dátum schválenia účtovnej závierky za predchádzajúce účtovné obdobie

Účtovná závierka Družstva za predchádzajúce účtovné obdobie - k 31. decembru 2019, bola schválená na riadnej výročnej členskej schôdzi družstva dňa 16.10.2020.

### 3. Právny dôvod na zostavenie účtovnej závierky

Účtovná závierka Družstva k 31. decembru 2020 je zostavená ako riadna účtovná závierka podľa § 17 ods. 6 Zák. NR SR č. 431/2002 Zz. o účtovníctve, za účtovné obdobie od 1.1. 2020 do 31.12.2020. Účtovná závierka je zostavená za predpokladu nepretržitého trvania Družstva.

### 4. Zverejnenie účtovnej závierky za predchádzajúce účtovné obdobie

Účtovná závierka Družstva k 31.12.2019 spolu s výročnou správou a správou audítora o overení účtovnej závierky k 31. decembru 2019 bola elektronicky uložená do Registra účtovných závierok.

### 5. Schválenie audítora

Riadna členská schôdza Družstva dňa 16.10.2020 schválila spoločnosť EKONAUDIT s.r.o. ako auditorskú spoločnosť na overovanie ročnej účtovnej závierky za rok 2020.

### 6. Informácia o konsolidovanom celku

Družstvo nie je súčasťou konsolidovaného celku.

### 7. Informácia o počte zamestnancov

	2019	2020
Priemerný prepočítaný počet zamestnancov	36,5	33,3
Stav zamestnancov k 31.12.	35	33
Počet vedúcich zamestnancov	3	4

## Čl. II Informácie o orgánoch účtovnej jednotky

Členom orgánov družstva neboli poskytnuté pôžičky, ani žiadne záruky.

### Čl. III Informácie o prijatých postupoch

#### a, Východiská pre zostavenie účtovnej závierky

Účtovná závierka bola zostavená za predpokladu nepretržitého trvania družstva. Na základe posúdenia vplyvu možného dopadu v súvislosti so situáciou ohľadom pandémie šírenia nákazy koronavírusom, družstvo k dnešnému dňu prehodnotilo všetky možné riziká a neistoty, tiež svoje podnikateľské aktivity, výsledky

hospodárenia, dostupné informácie a výsledkom je, že naše družstvo bude aj naďalej nepretržite pokračovať vo svojej činnosti.

Účtovné metódy a všeobecné účtovné zásady boli účtovnou jednotkou súhrnne aplikované.

#### b, Dlhodobý hmotný majetok

Dlhodobý majetok nakupovaný sa oceňuje obstarávacou cenou, ktorá zahŕňa cenu obstarania a náklady súvisiace s obstaraním /clo, prepravu, montáž, poistné a pod./ Súčasťou obstarávacej ceny nie sú kurzové rozdiely, ktoré vznikli do momentu uvedenia dlhodobého majetku do používania.

Odpisy dlhodobého hmotného majetku sú stanovené vychádzajúc z predpokladanej doby životnosti, počas ktorej bude majetok prinášať ekonomické úžitky. Odpisovať sa začína v mesiaci zaradenia majetku do používania. Drobný dlhodobý hmotný majetok, ktorého obstarávacia cena je 1 700 Eur a nižšia sa účtuje priamo do nákladov pri jeho obstaraní.

Predpokladaná doba používania, metóda odpisovania a odpisová sadzba:

	predpokladaná doba životnosti	metóda odpisovania	ročný odpis
budovy a stavby	20, 40	rovnomerná	1/20, 1/40
stroje, prístr. zariad.	4, 6, 12	rovnomerná	1/4, 1/6, 1/12
základné stádo zvierat	4	rovnomerná	1/4

U dlhodobého majetku zakúpeného v roku 2019, ktorý je zaradený do I. odpisovej skupiny sme dobu životnosti predĺžili na 5 rokov, nakoľko tento majetok je z časti hradený dotáciami s 5-ročným záväzkom a z časti zo splátkového úveru so splatnosťou 5 rokov.

#### c, Dlhodobý finančný majetok

Družstvo nemá dlhodobý finančný majetok.

#### d, Zásoby

Zásoby nakupované sa oceňujú obstarávacou cenou, zásoby vytvorené vlastnou činnosťou sa oceňujú vlastnými nákladmi bežného roka. Vlastné náklady sú oceňované na základe predbežných kalkulácií, ktoré sú k 31.12. príslušného roku upravené podľa skutočných priamych nákladov a príslušnej časti režijných nákladov.

#### e, Pohľadávky

Pohľadávky pri ich vzniku sa oceňujú ich menovitou hodnotou, postúpené pohľadávky sa oceňujú obstarávacou cenou. Opravnými položkami sa znižuje menovitá, či obstarávacia cena pohľadávok, u ktorých je zo všetkých známych skutočností zrejmé, že sú rizikové a ťažko vymožiteľné.

#### f, Peňažné prostriedky a ceniny

Peňažné prostriedky a ceniny sa oceňujú ich menovitou hodnotou.

#### g, Časové rozlíšenie nákladov a príjmov budúcich období a výnosov a výdavkov budúcich období

Náklady a príjmy, budúcich období, ako aj výdavky a výnosy budúcich období, sa vykazujú vo výške, ktorá je potrebná na dodržanie zásady vecnej a časovej súvislosti s účtovným obdobím.

#### h, Rezervy

Družstvo vytvorilo krátkodobú rezervu na overenie účtovnej závierky audítorom a na nevyčerpané dovolenky, ktoré oceňujeme na základe skutočne dosiahnutých dovolenkových priemerov a budú vyplatené v nasledujúcom roku.

Dlhodobé rezervy družstvo nevytvára.

#### ch, Závazky

Závazky pri ich vzniku sa oceňujú menovitou hodnotou. Postúpené – prevzaté záväzky sa oceňujú obstarávacou cenou. Ak sa pri inventarizácii zistí, že suma záväzkov je iná, ako ich výška v účtovníctve, uvedú sa záväzky v účtovníctve a účtovnej závierke v tomto zistenom ocenení.

#### i, Odložené dane

Odložené dane /odložená daňová pohľadávka a odložený daňový záväzok/ sa vzťahujú na:

a, dočasné rozdiely medzi účtovnou hodnotou majetku a účtovnou hodnotou záväzku, vykázanou v súvahe a ich daňovou základňou

b, možnosť previesť nevyužitú daňovú odpočty a iné daňové nároky do budúcich období

c, možnosť umorovať daňovú stratu v budúcnosti, ktorou sa rozumie možnosť odpočítať daňovú stratu od základu dane v budúcnosti

#### j, Finančný prenájom

Družstvo využívalo finančný prenájom na obstaranie dlhodobého hmotného majetku – pracovných strojov.

#### k, Informácia o dotáciách a ich oceňovanie v účtovníctve

Poskytnutá dotácia	Eur
Prevádzkové dotácie	428 431
Investičné dotácie – rozpustenie do výnosov	1 344
Dotácia na úhradu časti mzdových nákladov v súvislosti s pandémiou COVID - 19	21 420

Nárok na poskytnutie dotácie	Eur
Investičné dotácie – rozpustenie do výnosov	31 674
Dotácia na školenie zamestnancov	10 450

O nároku na dotáciu bolo účtované v súlade s postupmi účtovania, za predpokladu, že sa splnia všetky podmienky súvisiace s dotáciou a že sa dotácia poskytne. Dotácia poskytnutá na úhradu nákladov bola účtovaná do výnosov v období potrebnom na systematické kompenzovanie dotácie s nákladmi na úhradu, ktorých bola určená.

Dotácia na obstaranie dlhodobého majetku sa účtuje do výnosov budúcich období a zúčtuje sa vo výške účtovných odpisov do výnosov počas odhadovanej doby životnosti majetku.

#### l, Cudzí mena

Závazky a pohľadávky vyjadrené v cudzej mene sa ku dňu účtovného prípadu prepočítavajú na euro referenčným výmenným kurzom Európskej centrálnej banky. Ku dňu účtovnej závierky sa prepočítavajú, s výnimkou prijatých a poskytnutých preddavkov, na euro kurzom ECB, ku dňu účtovnej závierky – k 31.12. daného roka.

Nakúpená cudzia mena, pre účely cestovných výdavkov, sa oceňuje kurzom, za ktorý bola nakúpená.

#### ČI. IV Informácie, ktoré vysvetľujú a dopĺňajú súvahu a výkaz ziskov a strát

##### 1, Dlhodobý nehmotný a dlhodobý hmotný majetok

Prehľad o pohybe dlhodobého nehmotného majetku za bežné účtovné obdobie od 1.1.2020 až 31.12.2020 a za bezprostredne predchádzajúce účtovné obdobie za rok 2019 je uvedený v nasledujúcich tabuľkách:

##### 1. Informácie o dlhodobom hmotnom majetku

Tabuľka č. 1

Dlhodobý hmotný majetok	Bežné účtovné obdobie								
	Pozemky	Stavby	Samostatné hnutelné veci a súbory hnutelných vecí	Pestovateľské celky trvalých porastov	Základné stádo a ťažné zvieratá	Ostatný DHM	Obstarávaný DHM	Poskytnuté preddavky na DHM	Spolu
a	b	c	d	e	F	g	h	i	j
Prvotné ocenenie									
<b>Stav na začiatku účtovného obdobia</b>	130909	3839371	1741548		294869		3855		6010552
Prírastky			46543		183049		229592		459184
Úbytky			90098		113179		229592		432869
<b>Stav na konci účtovného obdobia</b>	130909	3839371	1697993		364739		3855		6036867
Oprávky									
<b>Stav na začiatku účtovného obdobia</b>		2250893	1290097		153232				3694222
Prírastky		70086	169150		112323				351559
Úbytky			90098		114093				204191
<b>Stav na konci účtovného obdobia</b>		2320979	1369149		151462				3841590
Zostatková hodnota									
<b>Stav na začiatku účtovného obdobia</b>	130909	1588478	451451		141637		3855		2316330
<b>Stav na konci účtovného obdobia</b>	130909	1518392	328844		213277		3855		2195277

Tabuľka č. 2

Dlhodobý hmotný majetok a	Bezprostredne predchádzajúce účtovné obdobie								
	Pozemky b	Stavby c	Samostatné hnutelné veci a súbory hnutelných vecí d	Pestovateľské celky trvalých porastov e	Základné stádo a ťažné zvieratá F	Ostatný DHM g	Obstarávaný DHM h	Poskytnuté preddavky na DHM i	Spolu j
Prvotné ocenenie									
<b>Stav na začiatku účtovného obdobia</b>	127582	3786574	1694919		279112		5518	0	5893705
Prírastky	3328	53522	307998		121106		484292		970246
Úbytky	1	725	261369		105349		485955		853399
<b>Stav na konci účtovného obdobia</b>	130909	3839371	1741548		294869		3855	0	6010552
Oprávk									
<b>Stav na začiatku účtovného obdobia</b>		2181876	1394481		168723			0	3745080
Prírastky		69742	156985		89858				316585
Úbytky		725	261369		105349				367443
<b>Stav na konci účtovného obdobia</b>		2250893	1290097		153232			0	3694222
Zostatková hodnota									
<b>Stav na začiatku účtovného obdobia</b>	127582	1604698	300438		110389		5518	0	2148625
<b>Stav na konci účtovného obdobia</b>	130909	1588478	451451		141637		3855	0	2316330

Účtovná jednotka má poistený dlhodobý majetok poisťkami v spoločnostiach:

Generali Poisťovňa, a.s. – povinné zmluvné poistenie motorových vozidiel, poistenie poľnohospodárskych strojov  
 Kooperativa, a.s – poistenie stavieb a poľnohospodárskych strojov  
 Allianz – SP, a.s. – poistenie zvierat

Družstvo má založený majetok, ktorý je z časti obstaraný dotáciami.

## 2. Informácie o pohľadávkach a opravných položkách k pohľadávkam

### Informácie o vývoji opravnej položky k pohľadávkam

Pohľadávky a	Bežné účtovné obdobie				
	Stav OP na začiatku účtovného obdobia b	Tvorba OP c	Zúčtovanie OP z dôvodu zániku opodstatnenosti d	Zúčtovanie OP z dôvodu vyradenia majetku z účtovníctva e	Stav OP na konci účtovného obdobia f
Pohľadávky z obchodného styku	7340	30075			37415
<b>Pohľadávky spolu</b>	<b>7340</b>	<b>30075</b>			<b>37415</b>

### Informácie o vekovej štruktúre pohľadávok

Tabuľka č. 1

Názov položky a	V lehote splatnosti b	Po lehote splatnosti c	Pohľadávky spolu d
<b>Dlhodobé pohľadávky</b>			
Dlhodobé pohľadávky spolu			
<b>Krátkodobé pohľadávky</b>			
Pohľadávky z obchodného styku	85313	111587	196900
Pohľadávky voči DÚJ a MÚJ			
Ostatné pohľadávky v rámci konsolidovaného celku			
Pohľadávky voči spoločníkom, členom a združeniu			
Sociálne poistenie			
Daňové pohľadávky a dotácie	255557		255557
Iné pohľadávky	211		211
<b>Krátkodobé pohľadávky spolu</b>	<b>341081</b>	<b>111587</b>	<b>452668</b>

Tabuľka č. 2

Pohľadávky podľa zostatkovej doby splatnosti a	Bežné účtovné obdobie b	Bezprostredne predchádzajúce účtovné obdobie c
Pohľadávky po lehote splatnosti	111587	93968
Pohľadávky so zostatkovou dobou splatnosti do jedného roka	341081	350664
<b>Krátkodobé pohľadávky spolu</b>	<b>452668</b>	<b>444632</b>
<b>Dlhodobé pohľadávky spolu</b>		

### 3. Informácie o peňažných prostriedkoch

Názov položky	Bežné účtovné obdobie	Bezprostredne predchádzajúce účtovné obdobie
Pokladnica, ceniny	3896	7579
Bežné účty v banke alebo v pobočke zahraničnej banky	86	3440
Peniaze na ceste		
<b>Spolu</b>	<b>3982</b>	<b>11019</b>

### 4. Informácie o významných položkách časového rozlíšenia na strane aktív

Opis položky časového rozlíšenia	Bežné účtovné obdobie	Bezprostredne predchádzajúce účtovné obdobie
<b>Náklady budúcich období dlhodobé, z toho:</b>		
<b>Náklady budúcich období krátkodobé, z toho:</b>	<b>7282</b>	<b>9224</b>
Poistenie majetku	6934	8650
Predplatné (časopisy)	241	352
Upgrade PC programov, internet .stránok	107	222
<b>Príjmy budúcich období dlhodobé, z toho:</b>		
<b>Príjmy budúcich období krátkodobé, z toho:</b>		

### 5. Informácie o rozdelení účtovného zisku alebo o vysporiadaní účtovnej straty

Názov položky	Bezprostredne predchádzajúce účtovné obdobie
Účtovný zisk	3340
<b>Rozdelenie účtovného zisku</b>	<b>Bežné účtovné obdobie</b>
Prídel zákonného rezervného fondu	
Prídel do štatutárnych a ostatných fondov	
Výplata dividend	
Použitie na vyrovnanie straty z minulých rokov	
Nerozdelený zisk minulých rokov	3340
<b>Spolu</b>	<b>3340</b>

### 6. Informácie o rezervách

Tabuľka č. 1

Názov položky	Bežné účtovné obdobie				
	Stav na začiatku účtovného obdobia	Tvorba	Použitie	Zrušenie	Stav na konci účtovného obdobia
a	b	c	d	e	f
Dlhodobé rezervy, z toho:					
Krátkodobé rezervy, z toho:	24953	29058	20506	4447	29058
Rezerva na nevyč.dovolen.	24953	27458	20506	4447	27458
Rezerva na audit		1600			1600

Tabuľka č. 2

Názov položky	Bezprostredne predchádzajúce účtovné obdobie				
	Stav na začiatku účtovného obdobia	Tvorba	Použitie	Zrušenie	Stav na konci účtovného obdobia
a	b	c	d	e	f
Dlhodobé rezervy, z toho:					
Krátkodobé rezervy, z toho:	23670	24953	17608	6062	24953
Rezerva na nevyč.dovolen.	23670	24953	17608	6062	24953

## 7. Informácie o záväzkoch

Názov položky	Bežné účtovné obdobie	Bezprostredne predchádzajúce účtovné obdobie
<b>Dlhodobé záväzky spolu</b>	<b>214183</b>	<b>225917</b>
Záväzky so zostatkovou dobou splatnosti nad päť rokov		
Záväzky so zostatkovou dobou splatnosti jeden rok až päť rokov	214183	225917
<b>Krátkodobé záväzky spolu</b>	<b>400664</b>	<b>98515</b>
Záväzky so zostatkovou dobou splatnosti do jedného roka vrátane	250959	88392
Záväzky po lehote splatnosti	149705	10123

## 8. Informácie o odloženej daňovej pohľadávke alebo o odloženom daňovom záväzku

Názov položky	Bežné účtovné obdobie	Bezprostredne predchádzajúce účtovné obdobie
<b>Dočasné rozdiely medzi účtovnou hodnotou majetku a daňovou základňou, z toho:</b>	<b>1086828</b>	<b>1061825</b>
odpočítateľné		
zdaniteľné	1086828	1061825
<b>Dočasné rozdiely medzi účtovnou hodnotou záväzkov a daňovou základňou, z toho:</b>	<b>-2828</b>	<b>-1112</b>
odpočítateľné	-2828	-3345
zdaniteľné	0	2233
<b>Možnosť umorovať daňovú stratu v budúcnosti</b>	<b>0</b>	<b>54598</b>
<b>Možnosť previesť nevyužitú daňovú odpočty</b>		
<b>Sadzba dane z príjmov ( v %)</b>	<b>21</b>	<b>21</b>
<b>Odložená daňová pohľadávka</b>	<b>0</b>	<b>469</b>
<b>Uplatnená daňová pohľadávka</b>	<b>55192</b>	<b>2506</b>
Zaúčtovaná ako náklad		
Zaúčtovaná do vlastného imania	55192	2506
<b>Odložený daňový záväzok</b>		
<b>Zmena odloženého daňového záväzku</b>	<b>5250</b>	<b>5715</b>
Zaúčtovaná ako náklad	5250	5715
Zaúčtovaná do vlastného imania		
<b>Odložená daňová pohľadávka – zostatok k 31.12.</b>	<b>77</b>	<b>55269</b>
<b>Odložený daňový záväzok – zostatok k 31.12.</b>	<b>228234</b>	<b>222983</b>

### 9. Informácie o záväzkoch zo sociálneho fondu

Názov položky	Bežné účtovné obdobie	Bezprostredne predchádzajúce účtovné obdobie
<b>Začiatkový stav sociálneho fondu</b>	<b>1798</b>	<b>469</b>
Tvorba sociálneho fondu na ťarchu nákladov	1954	1975
Tvorba sociálneho fondu zo zisku		
Ostatná tvorba sociálneho fondu		
<b>Tvorba sociálneho fondu spolu</b>	<b>1954</b>	<b>1975</b>
<b>Čerpanie sociálneho fondu</b>	<b>359</b>	<b>646</b>
<b>Konečný zostatok sociálneho fondu</b>	<b>3393</b>	<b>1798</b>

Sociálny fond sa tvorí vo výške 0,6 % hrubých miezd na ťarchu nákladov v súlade so zákonom o sociálnom fonde. Sociálny fond sa v zmysle zákona o sociálnom fonde a vnútro podnikovej smernice čerpá na doplatok na stravné zamestnancov a iné sociálne účely (životné jubileum, narodenie dieťaťa).

### 10. Informácie o bankových úveroch, pôžičkách a krátkodobých finančných výpomociach

Tabuľka č. 1

Názov položky	Mena	Úrok p. a. v %	Dátum splatnosti	Suma istiny v príslušnej mene za bežné účtovné obdobie	Suma istiny v eurách za bežné účtovné obdobie	Suma istiny v príslušnej mene za bezprostredne predchádzajúce účtovné obdobie
a	b	c	d	e	f	g
<b>Dlhodobé bankové úvery</b>						
Splátkový úver	EUR	1,7	29.02.2024		169273	223561
<b>Krátkodobé bankové úvery</b>						
Kontokorentný úver	EUR	1,7	30.06.2020		0	403282
Kontokorentný úver	EUR	1,4	30.06.2021		333118	0

### 11. Informácie o významných položkách časového rozlíšenia na strane pasív

Názov položky	Bežné účtovné obdobie	Bezprostredne predchádzajúce účtovné obdobie
<b>Výnosy budúcich období dlhodobé, z toho:</b>	<b>74591</b>	<b>140626</b>
Dotácie na investície	74591	140626
<b>Výnosy budúcich období krátkodobé, z toho:</b>	<b>33018</b>	
Dotácie na investície	33018	

### 12. Informácie o majetku prenajatom formou finančného prenájmu

Názov položky a	Bežné účtovné obdobie			Bezprostredne predchádzajúce účtovné obdobie		
	Splatnosť			Splatnosť		
	do jedného roka vrátane b	od jedného roka do piatich rokov vrátane c	viac ako päť rokov d	do jedného roka vrátane e	od jedného roka do piatich rokov vrátane f	viac ako päť rokov g
Istina	4092			10665	13476	
Finančný náklad	36			176	475	
<b>Spolu</b>	<b>4128</b>			<b>10841</b>	<b>13951</b>	

### 13. Informácie o tržbách

Oblasť odbytu a	Typ výrobkov, tovarov, služieb (napríklad A)		Typ výrobkov, tovarov, služieb (napríklad B)		Typ výrobkov, tovarov, služieb (napríklad C)	
	Bežné účtovné obdobie b	Bezprostredne predchádzajúce účtovné obdobie c	Bežné účtovné obdobie d	Bezprostredne predchádzajúce účtovné obdobie e	Bežné účtovné obdobie f	Bezprostredne predchádzajúce účtovné obdobie g
Poľnohospodárstvo	508629	545396	85797	179136	27555	46741
Ťažba štrkopieskov	281593	236165				
Nákladná doprava					43292	47941
Prenájom objektov					8307	9083
<b>Spolu</b>	<b>790222</b>	<b>781561</b>	<b>85797</b>	<b>179136</b>	<b>79154</b>	<b>103765</b>

Poľnohospodárstvo A – tržby zo živočíšnej výroby (surové kravské a ovčie mlieko, tržby za mladé zvieratá)

B – tržby z rastlinnej výroby (obilniny, objemové krmivá)

C – tržby za služby (práce v rastlinnej výrobe)

Ťažba štrkopieskov A – tržby z predaja štrkopieskov

Nákladná doprava C - tržby za vývoz maštal.hnoja, fekálií a iného odpadu, odvoz štrkov, preprava dreva

Prenájom C – tržby za ostatný prenájom nevyužívaných objektov

#### 14. Informácie o zmene stavu vnútroorganizačných zásob

Názov položky a	Bežné účtovné obdobie	Bezprostredne predchádzajúce účtovné obdobie		Zmena stavu vnútroorganizačných zásob	
	Konečný zostatok b	Konečný zostatok c	Začiatkový stav d	Bežné účtovné obdobie e	Bezprostredne predchádzajúce účtovné obdobie f
Nedokončená výroba a polotovary vlastnej výroby	87150	94153	78557	-7003	15596
Výrobky	366700	293656	289556	73044	4100
Zvieratá	315358	256025	214590	59333	29259
<b>Spolu</b>	769208	643834	582703	125374	48955
Manká a škody	x	x	x		
Reprezentačné	x	x	x		
Dary	x	x	x		
Iné/nákup jalovic-účet 124/	x	x	x	47569	
<b>Zmena stavu vnútroorganizačných zásob vo výkaze ziskov a strát</b>	x	x	x	77805	48955

#### 15. Informácie o výnosoch pri aktivácii nákladov a o výnosoch z hospodárskej činnosti, finančnej činnosti a výnosoch, ktoré majú výnimočný rozsah

Názov položky	Bežné účtovné obdobie	Bezprostredne predchádzajúce účtovné obdobie
<b>Významné položky pri aktivácii nákladov, z toho:</b>	173119	116364
Aktivácia vnútro podnikových služieb		
Aktivácia dlhodobého hmotného majetku /zvieratá/	173119	116364
<b>Ostatné významné položky výnosov z hospodárskej činnosti, z toho:</b>	508772	491666
Dotácie v poľnohospodárstve	493319	486874
Náhrady škody	7120	
Ostatné výnosy z hospodárskej činnosti	8333	4792
<b>Finančné výnosy, z toho:</b>		
Kurzové zisky, z toho:		
kurzové zisky ku dňu, ku ktorému sa zostavuje účtovná závierka		
Ostatné významné položky finančných výnosov, z toho:		
<b>Výnosy výnimočného rozsahu, z toho:</b>		

#### 16. Informácie o čistom obrate

Názov položky	Bežné účtovné obdobie	Bezprostredne predchádzajúce účtovné obdobie
Tržby za vlastné výroby	876019	960697
Tržby z predaja služieb	79154	103765
Tržby za tovar	6441	5439
<b>Čistý obrat celkom</b>	<b>961614</b>	<b>1556775</b>

#### 17. Informácie o nákladoch

Názov položky	Bežné účtovné obdobie	Bezprostredne predchádzajúce účtovné obdobie
<b>Náklady za poskytnuté služby, z toho:</b>	<b>439298</b>	<b>312854</b>
<i>Ostatné významné položky nákladov za poskytnuté služby, z toho:</i>	<i>435998</i>	<i>311154</i>
Opravy	43512	43742
Náklady na reprezentáciu	1091	3177
Nájom	66620	85022
Služby v rastlinnej výrobe	165280	83736
Služby v živočíšnej výrobe (plemenárske, veterinárne, ostatné)	59518	26620
Odstrel - lom	27192	17654
Školenia	11956	
Ostatné služby	60829	51203
<b>Ostatné významné položky nákladov z hospodárskej činnosti, z toho:</b>	<b>412737</b>	<b>353728</b>
Odpisy dlhodobého nehmotného a hmotného majetku	276208	274758
Zostatková cena predaného dlhodob. nehm. a hmot. majetku	111160	49328
Poistenie majetku	25369	29642
Tvorba a zúčtovanie OP k pohľadávkam	30075	
<b>Finančné náklady, z toho:</b>	<b>13765</b>	<b>14158</b>
<i>Ostatné významné položky finančných nákladov, z toho:</i>	<i>13765</i>	<i>14158</i>
Bankové úroky	9324	8334
Úroky z lízingov a spotrebných úverov	615	2107
Úroky z pôžičiek	1743	
Bankové poplatky	2083	3274
<b>Náklady výnimočného rozsahu, z toho:</b>		<b>6935</b>
Škody		6889

Družstvo viedlo súdne konanie voči spoločnosti Kooperativa poisťovňa, a.s. kde si uplatňovalo vzniknutú škodu vo výške 6.889,- EUR. Žalovaný si nesplnil svoju povinnosť vyplývajúcu z § 797 ods.3 Občianskeho zákonníka. Žalovaný bol nečinný v tejto veci štyri roky a bol neochotný s nami komunikovať. Náš žalobou uplatnený nárok na náhradu škody sme považovali za dôvodný. Žalovaný vo februári 2020 prehodnotil nárok na poistné plnenie a pristúpil na mimosúdne urovanie sporu a vyplatil nám náhradu škody vo výške 6 756,- EUR.

#### 18. Informácie o daniach z príjmov

Názov položky a	Bežné účtovné obdobie			Bezprostredne predchádzajúce účtovné obdobie		
	Základ dane b	Daň c	Daň v % d	Základ dane e	Daň f	Daň v % g
Výsledok hospodárenia pred zdanením, z toho:	-150280	x	x	8586	x	x
teoretická daň	x			x		
Daňovo neuznané náklady	87703			22016		
Výnosy nepodliehajúce dani	73086			34269		
Vplyv nevykázananej odloženej daňovej pohľadávky						
Umorenie daňovej straty						
Zmena sadzby dane						
Iné	590					
Spolu	-135073			-3667		
Splatná daň z príjmov	x			x		
Odložená daň z príjmov	x	5246	21	x	5246	21
Celková daň z príjmov	x	5246	21	x	5246	21

#### 19. Vydané cenné papiere

Družstvom vydané družstevné podielnícké listy v súlade so Zákonom č. 264/1995 /novela Zákon č.42/1992/, k 31.12.2020 vlastní: členovia 13 447 ks  
 oprávnené osoby 12 130 ks

#### 20. Informácie o príjmoch a výhodách členov štatutárnych orgánov, dozorných orgánov a iných orgánov

Druh príjmu, výhody a	Hodnota príjmu, výhody súčasných členov orgánov b			Hodnota príjmu, výhody bývalých členov orgánov c		
	štatutárnych	dozorných	iných	štatutárnych	dozorných	iných
	Časť 1 - Bežné účtovné obdobie			Časť 1 - Bežné účtovné obdobie		
Časť 2 - Bezprostredne predchádzajúce účtovné obdobie			Časť 2 - Bezprostredne predchádzajúce účtovné obdobie			
Peňažné príjmy	7980	1596				
	10108	3059				

## 21. Informácie o zmenách vlastného imania

Tabuľka č. 1

Položka vlastného imania  a	Bežné účtovné obdobie				Stav na konci účtovného obdobia  f
	Stav na začiatku účtovného obdobia  b	Prírastky  c	Úbytky  d	Presuny  e	
Základné imanie	371731		7476		364255
Zmena základného imania					
Pohľadávky za upísané vlastné imanie		10000			10000
Emisné ážio					
Ostatné kapitálové fondy	1702421		17659		1684762
Zákonný rezervný fond (nedeliteľný fond) z kapitálových vkladov	263485	16062		162113	117434
Nedeliteľný fond				162113	162113
Štatutárne fondy a ostatné fondy					
Nerozdelený zisk minulých rokov	14552		17892	3340	0
Neuhradená strata minulých rokov		-37299			-37299
Výsledok hospodárenia bežného účtovného obdobia	3340		155530	3340	-155530
Vyplatené dividendy					
Ostatné položky vlastného imania					

Tabuľka č. 2

Položka vlastného imania  a	Bezprostredne predchádzajúce účtovné obdobie				
	Stav na začiatku účtovného obdobia b	Prírastky c	Úbytky d	Presuny e	Stav na konci účtovného obdobia f
Základné imanie	376260		4529		371731
Zmena základného imania					
Pohľadávky za upísané vlastné imanie					
Emisné ážio					
Ostatné kapitálové fondy	1740660		38239		1702421
Zákonný rezervný fond (nedeliteľný fond) z kapitálových vkladov	228701	34784			263485
Zákonný rezervný fond					
Nedeliteľný fond					
Štatutárne fondy a ostatné fondy					
Nerozdelený zisk minulých rokov	9224		10634	15962	14552
Neuhradená strata minulých rokov					
Výsledok hospodárenia bežného účtovného obdobia	15962	3340		15962	3340
Vyplatené dividendy					
Ostatné položky vlastného imania					

#### Čl. V Informácie o iných aktívach a iných pasívach

Družstvo má podmienené záväzky z poskytnutých záruk – družstvo ručí tretej osobe.

#### Čl. VI Udalostí, ktoré nastali po dni, ku ktorému sa zostavuje účtovná závierka

Po 31.12.2020 do dňa zostavenia účtovnej závierky nenastali v družstve žiadne skutočnosti, ktoré by mali vplyv na verné zobrazenie skutočnosti, ktoré sú predmetom účtovníctva.

#### Čl. VII Ostatné informácie

Družstvo nemá obsahovú náplň.

**SPRÁVA NEZÁVISLÉHO AUDÍTORA**  
Členom poľnohospodárskeho družstva a predstavenstvu

**Správa z auditu účtovnej závierky**

Názor

Uskutočnili sme audit účtovnej závierky poľnohospodárskeho družstva **Roľnícke družstvo HRON Slovenská Ľupča, 1094, 976 13 Slovenská Ľupča, IČO: 00 189 219** (ďalej „Družstvo“), ktorá obsahuje súvahu k 31. decembru 2020, výkaz ziskov a strát za rok končiaci sa k uvedenému dátumu, a poznámky, ktoré obsahujú súhrn významných účtovných zásad a účtovných metód.

**Podľa nášho názoru, priložená účtovná závierka poskytuje pravdivý a verný obraz finančnej situácie Družstva k 31. decembru 2020 a výsledku jeho hospodárenia za rok končiaci sa k uvedenému dátumu podľa zákona č. 431/2002 Z.z. o účtovníctve v znení neskorších predpisov (ďalej len „zákon o účtovníctve“).**

Základ pre názor

Audit sme vykonali podľa medzinárodných audítorských štandardov (International Standards on Auditing, ISA). Naša zodpovednosť podľa týchto štandardov je uvedená v odseku Zodpovednosť audítora za audit účtovnej závierky. Od Družstva sme nezávislí podľa ustanovení zákona č. 423/2015 o štatutárnom audite a o zmene a doplnení zákona č. 431/2002 Z. z. o účtovníctve v znení neskorších predpisov (ďalej len „zákon o štatutárnom audite“) týkajúcich sa etiky, vrátane Etického kódexu audítora, relevantných pre náš audit účtovnej závierky a splnili sme aj ostatné požiadavky týchto ustanovení týkajúcich sa etiky. Sme presvedčení, že audítorské dôkazy, ktoré sme získali, poskytujú dostatočný a vhodný základ pre náš názor.

Zodpovednosť štatutárneho orgánu za účtovnú závierku

Štatutárny orgán je zodpovedný za zostavenie tejto účtovnej závierky tak, aby poskytovala pravdivý a verný obraz podľa zákona o účtovníctve a za tie interné kontroly, ktoré považuje za potrebné na zostavenie účtovnej závierky, ktorá neobsahuje významné nesprávnosti, či už v dôsledku podvodu alebo chyby.

Pri zostavovaní účtovnej závierky je štatutárny orgán zodpovedný za zhodnotenie schopnosti Družstva nepretržite pokračovať vo svojej činnosti, za opísanie skutočností týkajúcich sa nepretržitého pokračovania v činnosti, ak je to potrebné, a za použitie predpokladu nepretržitého pokračovania v činnosti v účtovníctve, ibaže by mal v úmysle Družstvo zlikvidovať alebo ukončiť jeho činnosť, alebo by nemal inú realistickú možnosť než tak urobiť.

Zodpovednosť audítora za audit účtovnej závierky

Našou zodpovednosťou je získať primerané uistenie, či účtovná závierka ako celok neobsahuje významné nesprávnosti, či už v dôsledku podvodu alebo chyby, a vydať správu audítora, vrátane názoru. Primerané uistenie je uistenie vysokého stupňa, ale nie je zárukou toho, že audit vykonaný podľa medzinárodných audítorských štandardov vždy odhalí významné nesprávnosti, ak také existujú.

Nesprávnosti môžu vzniknúť v dôsledku podvodu alebo chyby a za významné sa považujú vtedy, ak by sa dalo odôvodnene očakávať, že jednotlivo alebo v súhrne by mohli ovplyvniť ekonomické rozhodnutia používateľov, uskutočnené na základe tejto účtovnej závierky.

V rámci auditu uskutočneného podľa medzinárodných audítorských štandardov, počas celého auditu uplatňujeme odborný úsudok a zachováваме profesionálny skepticizmus. Okrem toho:

- Identifikujeme a posudzujeme riziká významnej nesprávnosti účtovnej závierky, či už v dôsledku podvodu alebo chyby, navrhujeme a uskutočňujeme audítorské postupy reagujúce na tieto riziká a získavame audítorské dôkazy, ktoré sú dostatočné a vhodné na poskytnutie základu pre náš názor. Riziko neodhalenia významnej nesprávnosti v dôsledku podvodu je vyššie ako toto riziko v dôsledku chyby, pretože podvod môže zahŕňať tajnú dohodu, falšovanie, úmyselné vynechanie, nepravdivé vyhlásenie alebo obídenie internej kontroly.

- Oboznamujeme sa s internými kontrolami relevantnými pre audit, aby sme mohli navrhnúť audítorské postupy vhodné za daných okolností, ale nie za účelom vyjadrenia názoru na efektívnosť interných kontrol Družstva.
- Hodnotíme vhodnosť použitých účtovných zásad a účtovných metód a primeranosť účtovných odhadov a uvedenie s nimi súvisiacich informácií, uskutočnené štatutárnym orgánom.
- Robíme záver o tom, či štatutárny orgán vhodne v účtovníctve používa predpoklad nepretržitého pokračovania v činnosti a na základe získaných audítorských dôkazov záver o tom, či existuje významná neistota v súvislosti s udalosťami alebo okolnosťami, ktoré by mohli významne spochybníť schopnosť Družstva nepretržite pokračovať v činnosti. Ak dospejeme k záveru, že významná neistota existuje, sme povinní upozorniť v našej správe audítora na súvisiace informácie uvedené v účtovnej závierke alebo, ak sú tieto informácie nedostatočné, modifikovať náš názor. Naše závery vychádzajú z audítorských dôkazov získaných do dátumu vydania našej správy audítora. Budúce udalosti alebo okolnosti však môžu spôsobiť, že Družstvo prestane pokračovať v nepretržitej činnosti.
- Hodnotíme celkovú prezentáciu, štruktúru a obsah účtovnej závierky vrátane informácií v nej uvedených, ako aj to, či účtovná závierka zachytáva uskutočnené transakcie a udalosti spôsobom, ktorý vedie k ich vernému zobrazeniu.

## Správa k ďalším požiadavkám zákonov a iných právnych predpisov

### Správa k informáciám, ktoré sa uvádzajú vo výročnej správe

Štatutárny orgán je zodpovedný za informácie uvedené vo výročnej správe, zostavenej podľa požiadaviek zákona o účtovníctve. Naš vyššie uvedený názor na účtovnú závierku sa nevzťahuje na iné informácie vo výročnej správe.

V súvislosti s auditom účtovnej závierky je našou zodpovednosťou oboznámenie sa s informáciami uvedenými vo výročnej správe a posúdenie, či tieto informácie nie sú vo významnom nesúlade s auditovanou účtovnou závierkou alebo našimi poznatkami, ktoré sme získali počas auditu účtovnej závierky, alebo sa inak zdajú byť významne nesprávne.

Posúdili sme, či výročná správa Družstva obsahuje informácie, ktorých uvedenie vyžaduje zákon o účtovníctve.

Na základe prác vykonaných počas auditu účtovnej závierky, podľa nášho názoru:

**- informácie uvedené vo výročnej správe zostavenej za rok 2020 sú v súlade s účtovnou závierkou za daný rok,**

**- výročná správa obsahuje informácie podľa zákona o účtovníctve.**

Okrem toho, na základe našich poznatkov o účtovnej jednotke a situácii v nej, ktoré sme získali počas auditu účtovnej závierky, sme povinní uviesť, či sme zistili významné nesprávnosti vo výročnej správe, ktorú sme obdržali pred dátumom vydania tejto správy audítora. V tejto súvislosti neexistujú zistenia, ktoré by sme mali uviesť.

Banská Bystrica, 24. mája 2021

EKONAUDIT s.r.o.  
Kvetinová 16, Banská Bystrica  
Licencia SKAU č. 22  
O.R. Okresný súd Banská Bystrica  
Oddiel Sro vl. č. 949/S



Ing. Janka Gregorová  
Banská Bystrica  
Zodpovedný audítor  
Licencia SKAU č. 72